Biblioteca Centrală Regională Hunedoara

PROLETARI DIN TOATE ŢĂRILE, UNIŢI-VĂ!

Scînteia

Organ al Comitetului Central al P.M.R.

Anul XXXI Nr. 5435 | Sîmbătă 10 februarie 1962 | 6 PAGINI — 30 BANI

Obiectivele industriale ale anului 1962 — date în funcţiune la termen!

Ziarele au adus vestea că la Reşiţa a intrat în funcţiune al doilea furnal de 700 m.c. Este unul din marile obiective industriale care intră în producţie în acest an. La Hunedoara se ridică acum un nou furnal de 1.000 m.c., noi linii de laminoare şi alte agregate de mare capacitate. Pe meleagurile Neamţului, la Roznov şi Săvineşti, se profilează construcţiile combinatului de îngrăşăminte azotoase şi ale fabricii de fibre sintetice rolan. La Suceava se desfăşoară din plin lucrările la combinatul de hîrtie şi celuloză. Noi şi importante obiective industriale ale planului de şase ani sînt în construcţie în Capitală, la Oneşti, Galaţi, Luduş, Piteşti, Comăneşti, precum şi în alte părţi ale ţării.

În acest an constructorii şi montorii au de realizat un volum de investiţii din fondurile statului de 32,5 miliarde lei — de aproape două ori mai mare decît cel realizat în 1959. Acest important volum de investiţii — parte integrantă din vastul program de investiţii prevăzut de Congresul al III-lea al P.M.R. — asigură creşterea potenţialului economic al ţării, creează posibilităţi pentru ridicarea continuă a nivelului de trai al celor ce muncesc. Harta ţării se va îmbogăţi cu noi combinate, fabrici, uzine, un mare număr de întreprinderi vor fi dezvoltate, modernizate şi reutilate cu tehnică nouă.

Partidul şi guvernul au subliniat în repetate rînduri că **problema esenţială a planului de investiţii este punerea în funcţiune a capacităţilor de producţie la termenele stabilite.** Darea în producţie a noilor unităţi industriale la termenele planificate sau, pe cît posibil, înainte de termen, are ca efect nemijlocit sporirea mai rapidă a volumului de produse necesare economiei naţionale şi oamenilor muncii.

Prin străduinţa proiectanţilor şi colectivelor de muncitori, ingineri şi tehnicieni de pe şantierele de construcţii, o serie de obiective sînt date în funcţiune la termenele planificate sau chiar mai devreme. **„Lucrătorii din construcţii** — a arătat tovarăşul Gh. Gheorghiu-Dej în cuvîntarea ţinută la conferinţa organizaţiei oraşeneşti de partid Bucureşti — **au dovedit că pot să realizeze lucrări importante în termene scurte şi în condiţii de bună calitate, îndeplinind mai bine unul din indicatorii de bază ai planului de investiţii: termenul de punere în funcţiune".** Şi nu numai constructorii din Capitală se pot bucura de o asemenea înaltă apreciere. Merită evidenţiate în acest sens eforturile constructorilor şi montatorilor de pe şantierul uzinei de acid sulfuric şi superfosfat Năvodari. Avînd asigurate din timp proiectele, organizînd lucrările în mod raţional, după grafic, şi fiind aprovizionaţi în bune condiţii cu materiale şi utilaje, ei au dat în funcţiune cu peste 100 zile înainte de termen noua linie de acid sulfuric. În felul acesta s-a realizat o producţie suplimentară de circa 19 milioane lei.

Există însă cazuri cînd, datorită neasigurării la timp a documentaţiei necesare sau nerespectării termenelor de livrare a utilajelor, unele obiective nu sînt puse în funcţiune la termenele planificate. Cu mult a întîrziat, bunăoară, darea în funcţiune a noii secţii de coloranţi de la fabrica „Colorom"-Codlea, în mare măsură datorită nelivrării la termen a unor utilaje de către uzinele „Independenţa"-Sibiu. Aceasta a determinat nerealizarea în anul trecut a unei producţii de 480 tone coloranţi. Nu mai vorbim că depăşirea duratei de execuţie planificate la noile obiective duce la imobilizarea fondurilor şi mijloacelor materiale, la scumpirea construcţiilor industriale.

Investiţiile constituie unul din sectoarele importante ale luptei poporului muncitor pentru desăvîrşirea construcţiei socialiste în ţara noastră. Tocmai de aceea darea în funcţiune la termen a noilor obiective industriale trebuie privită cu toată răspunderea de către toţi cei care contribuie la realizarea planului de investiţii — ministere, proiectanţi, constructori, întreprinderi care execută comenzi de materiale şi utilaje. Cunoaşterea planului pe 1962 cu şase luni înainte de începerea anului a creat condiţii să fie luate din timp o serie de măsuri pentru îmbunătăţirea activităţii în domeniul investiţiilor. Aceste măsuri trebuie continuate cu perseverenţă în aceste prime luni ale anului, în vederea asigurării punerii în funcţiune la termenele planificate a tuturor obiectivelor prevăzute în plan.

Bătălia pentru realizarea planului de investiţii, pentru darea la termen în funcţiune a noilor obiective trebuie să se dea încă din primul trimestru al anului. Sînt în această privinţă rezerve mari pe fiecare şantier. Faptul că constructorii şi montorii de pe şantierul noilor linii de laminoare de la Hunedoara au reuşit să grăbească simţitor ritmul lucrărilor şi să apropie termenul de dare în funcţiune nu e deloc întîmplător. Între şantier, proiectanţi şi furnizori s-a realizat o colaborare şi o cooperare activă, rodnică, în ce priveşte asigurarea

(Continuare în pag. V-a)

Lucrează la construcţiile zootehnice

CONSTANŢA (coresp. „Scînteii"). — În acest an T.R.C.L. Dobrogea execută pentru gospodăriile de stat din regiune 60 de grajduri pentru vaci, grajduri pentru tineret taurin, silozuri de nutreţ şi alte obiective zootehnice. În mai multe gospodării agricole de stat din regiunea Dobrogea, cum sînt cele din Pecineaga, Ţepeş Vodă, Moşneni şi altele au început construcţiile zootehnice. La ele se vor folosi pe scară largă materialele locale de construcţie ca: piatră, pietriş, nisip din carierele cele mai apropiate. În felul acesta se va urgenta termenul de executare şi se va reduce preţul lor de cost.

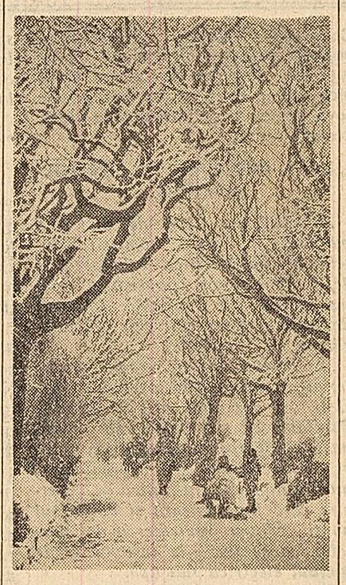

Iarna în Cişmigiu (Foto: M. Cioc)

TELEGRAMĂ

Către Comitetul Central al Partidului Comunist Francez

Dragi tovarăşi,

Comuniştii din ţara noastră au aflat cu indignare profundă de nelegiuirile asasinilor fascişti care şi-au îndreptat tot mai mult acţiunile lor criminale împotriva conducătorilor Partidului Comunist Francez.

Oamenii muncii din Republica Populară Română se solidarizează pe deplin cu lupta curajoasă dusă de Partidul Comunist Francez, de forţele democratice ale Franţei împotriva pericolului fascist.

Sîntem convinşi că clasa muncitoare franceză, însufleţită de marile sale tradiţii de luptă pentru libertate şi democraţie, îşi va uni rîndurile în lupta sa pentru zdrobirea forţelor fascismului şi ale reacţiunii şi pentru restabilirea şi reînnoirea democraţiei, pentru progres social şi pace între popoare.

COMITETUL CENTRAL
AL PARTIDULUI MUNCITORESC ROMIN

ANGAJAMENTE MOBILIZATOARE ÎN ÎNTRECERE

În întreaga ţară continuă să aibă loc adunări ale colectivelor de muncă din întreprinderi în care muncitorii, tehnicienii şi inginerii îşi iau, în lumina Directivelor C.C. al P.M.R. cu privire la criteriile principale ale întrecerii socialiste, noi angajamente pentru a realiza şi depăşi sarcinile de plan pe 1962.

Muncitorii, tehnicienii şi inginerii uzinelor „Timpuri Noi" din Capitală s-au adunat ieri pentru a-şi lua noi angajamente în lupta pentru îndeplinirea planului pe 1962. Iată un aspect de la adunare.

(Foto: R. Costin)

Cuvîntul constructorilor de tractoare din Braşov

— Vom îmbunătăţi continuu calitatea tractoarelor UTOS-29 de fabricaţie curentă.

— Vom satisface nevoile agriculturii noastre cu tractoare mai puternice şi caracteristici îmbunătăţite prin terminarea omologării prototipurilor tractoarelor de 65 c.p.

— Vom organiza montajul tractorului cu o bandă de premontaj — una pentru montajul punţii din spate şi cealaltă pentru montaj final — cu 70 posturi de lucru, asigurîndu-se prin aceasta o creştere simţitoare a productivităţii muncii.

— Vom extinde în continuare metodele tehnologice noi după cum urmează:

— tratamentul termic de călire prin inducţie se va extinde cu 20 la sută;

— extinderea turnării pieselor din fontă cu grafit nodular care va duce la înlocuirea a 600 tone oţel laminat;

— revizuirea reţelelor de turnare şi aplicarea maselotelor exoterme care va duce la reducerea consumului de metal lichid cu 8 tone.

— Vom executa peste plan piese de schimb, piese forjate şi turnate pentru uzinele colaboratoare în valoare de 20.000.000 lei.

— În vederea măririi randamentului şi performanţelor maşinilor-unelte existente în uzină, vom moderniza 62 maşini prin adaptarea strîngerilor pneumatice, adaptarea suporţilor din spate la strunguri, confecţionarea unor capete multiple de găurit, alezat şi filetat, celule fotoelectrice de comandă şi protecţie la prese şi altele.

— Vom realiza economii suplimentare la preţul de cost în valoare de 2.000.000 lei şi 1.500.000 beneficii peste plan.

Pe şantiere un ritm înalt de lucru

Din angajamentele colectivului Trustului nr. 1 Construcţii-Bucureşti:

— Vom realiza obiectivele industriale la un nivel tehnic ridicat, utilizînd soluţii constructive şi finisaje superioare, asigurînd lucrări de cea mai bună calitate predate cu calificativele „foarte bune" şi „excepţional".

— Vom scurta durata de execuţie a unor obiective industriale. (În angajament se arată amănunţit la care obiective va fi scurtată durata de execuţie şi cu cîte zile).

— Vom mări gradul de industrializare al lucrărilor de construcţii prin:

— extinderea folosirii betoanelor prefabricate şi precomprimate la 25 la sută din totalul betoanelor armate;

— extinderea turnării betoanelor în cofraje glisante.

— Vom ridica gradul de mecanizare la lucrările cu volum mare de manoperă executînd mecanizat 70 la sută din volumul de săpături şi 95 la sută din volumul de mortare şi betoane, precum şi prin introducerea de mecanisme noi şi de mare productivitate.

— Productivitatea muncii va creşte cu 4,5 la sută faţă de anul 1961.

— Prin buna organizare a şantierelor şi gospodărirea materialelor, vom realiza economii la preţul de cost în valoare de lei 7.500.000.

— Vom realiza beneficii peste plan în valoare de 400.000 lei.

Fire mai multe şi de bună calitate

Filatoarele de la F.R.B. din Capitală se angajează:

— VOM DEPĂŞI PLANUL DE PRODUCŢIE CU 45.000 KG. FIRE, prin:

— sporirea indicilor de utilizare a maşinilor cu 0,2 la sută faţă de coeficientul planificat;

— realizarea unor modernizări şi îmbunătăţirea fluxului tehnologic.

— VOM ÎMBUNĂTĂŢI CALITATEA PRODUSELOR, după cum urmează:

— vom produce fire cardate şi pieptănate de calitatea A în proporţie de 88,4 la sută.

— la fusele noi instalate — care în prezent merg cu viteze reduse — vom îmbunătăţi pînă la sfîrşitul anului calitatea firelor cu 30 la sută.

— VOM MĂRI PRODUCTIVITATEA MUNCII CU 0,5 LA SUTĂ FAŢĂ DE INDICELE PLANIFICAT.

— VOM REALIZA PESTE PLAN 400.000 LEI ECONOMII şi 500.000 LEI BENEFICII.

— VOM REDUCE CONSUMUL SPECIFIC DE MATERIE PRIMĂ, REALIZÎND ASTFEL O ECONOMIE DE 16 TONE BUMBAC PUF.

Consfătuire privind cultura legumelor

ARAD (trimisul „Scînteii"). — Din iniţiativa Comitetului regional de partid Banat şi a Comitetului executiv al Sfatului popular regional Banat, vineri a avut loc la Arad o consfătuire avînd ca scop popularizarea experienţei acumulate în cultivarea legumelor şi stabilirea unor măsuri eficace de dezvoltare a unei puternice zone legumicole în regiunea Banat, pe baza recomandărilor Consfătuirii pe ţară a ţăranilor colectivişti. La consfătuire au participat colectivişti, lucrători din gospodăriile de stat, activişti de partid şi ai sfaturilor populare din regiune.

Cu acest prilej au luat cuvîntul numeroşi preşedinţi şi brigadieri din gospodăriile colective, lucrători din gospodăriile agricole de stat şi activişti din diferite instituţii, care au relatat experienţa lor în cultivarea legumelor şi au vorbit pe larg despre problemele legate de dezvoltarea zonei legumicole în regiunea Banat şi sporirea producţiei în acest sector. Participanţii la consfătuire au luat parte la o demonstraţie practică privind confecţionarea ghivecilor nutritive şi a prefabricatelor din beton necesare înlocuirii materialului lemnos la amenajarea răsadniţelor.

Din scrisorile sosite la redacţie

Pe cînd răspunsul?

Sîntem locatari într-un bloc nou din oraşul Oradea. Ne-am mutat aici pe la începutul lunii decembrie. Am găsit apartamente moderne, cu camere spaţioase, baie, bucătărie şi celelalte dependinţe, toate bine finisate, încălzire centrală. Ne exprimăm mulţumirea pentru atenţia cu care au lucrat proiectanţii şi constructorii. Totul a fost pe placul noilor locatari ai blocului-turn, cu excepţia liftului, care n-a intrat încă în funcţiune, pe motiv că n-are aprobarea necesară. Am început, să trimitem adrese serviciului metrologic-Cluj, care s-a ocupat de montarea liftului, să ne elibereze autorizaţia. N-am primit însă nici un răspuns.

Necazul nostru este un adevărat lanţ al slăbiciunilor. Liftul nu funcţionează din lipsa unei autorizaţii, iar serviciul metrologic din Cluj nu va elibera autorizaţia pînă cînd nu se va găsi un specialist care să-l manevreze.

Ce s-ar face tovarăşii din conducerea acestui serviciu, dacă ar locui la ultimul etaj din blocul nostru?

UN GRUP DE LOCATARI

Actualitatea

Fier vechi pentru oţelării

CRAIOVA (coresp. „Scînteii"). — De la începutul anului şi pînă acum, brigăzile de muncă patriotică din regiunea Oltenia desfăşoară o însufleţită muncă pentru colectarea unor cantităţi cît mai mari de fier vechi. Fruntaşi în această acţiune sînt tinerii de la uzinele mecanice Tr. Severin. Numai în ultima săptămînă tinerii din brigăzile de muncă patriotică din regiunea Oltenia au colectat şi predat I.C.M.-ului 371 tone fier vechi.

La închiderea sezonului

ORADEA (coresp. „Scînteii") — La închiderea actualului sezon, vînătorii din regiunea Crişana se prezintă cu un bilanţ bogat; s-a dat cu aproape 9.000 kg. carne de vînat mai mult ca în sezonul precedent. Totodată au fost livrate aproape 200.000 piei diferite. Pentru ocrotirea vînatului au fost distruşi peste 45.000 dăunători.

Şcoli la sate

TG. MUREŞ (coresp. „Scînteii"). — În raionul Tg. Mureş se dezvoltă continuu reţeaua de şcoli săteşti. Recent, în comuna Miercurea Niraj, s-a dat în folosinţă o şcoală modernă cu 8 săli de clasă, laborator, bibliotecă, dispensar medical etc. În localităţile Săbed, Veţca, Săcădat-Sovata, Stejeriş, se află în curs de finisaj alte şcoli cu cîte 4 sau 8 săli de clasă.

La parterul noului bloc

La parterul noului bloc din strada Gh. Dimitrov, din Iaşi, s-a deschis un modern restaurant cu autoservire. Restaurantul mai are o secţie „Gospodina" cu semipreparate culinare pentru acasă.

Drumuri-auto forestiere

De curînd a început construcţia unei reţele de drumuri auto forestiere între Runcu-Negriţa-Fieni din regiunea Ploieşti. Drumurile totalizează o lungime de 20,4 km. din care cea mai mare parte vor fi terminate anul acesta.

Prin darea în funcţiune a acestor drumuri se creează posibilitatea exploatării în condiţii avantajoase a unei cantităţi sporite de lemn din masivul forestier al Ialomicioarei. (Agerpres).

„Fabrica" de păsări de la G.A.S. Giarmata

Prin 1951 organizaţia de bază şi conducerea G.A.S. Giarmata au luat primele măsuri pentru a crea un sector avicol. An de an acest sector s-a mărit simţitor. Anul trecut gospodăria a livrat peste 700.000 ouă, 40.000 pui cu o greutate medie de aproape 1 kg. şi 2.500 de curci cu o greutate de pînă la 10 kg. fiecare. De asemenea, peste 300.000 pui de o zi au plecat anul trecut din incubatoarele de aici spre unităţile agricole socialiste din regiune.

Toate aceste realizări sînt înmănuncheate în bilanţul de la sfîrşit de an: peste 2.365.000 lei venituri numai din creşterea păsărilor. Succesele obţinute aici în creşterea păsărilor au fost relatate de către tov. Nicolae Dogaru, directorul gospodăriei, la Consfătuirea pe ţară a colectiviştilor.

În aceste zile de la incubator se aşteaptă noii „născuţi". Operatoarea Tamara Petricică controlează zilnic temperatura din incubatoare, pregăteşte rastele pentru ouă. Tot ea va avea grijă să fie scoşi în acest an din incubatoarele gospodăriei cei peste 440.000 de pui.

În puiernţe totul este pregătit. Halele sînt curate, cu temperatură constantă iar balcoanele, pregătite cu grijă, aşteaptă primii pui. Inginera Letiţia Scridon împreună cu crescătoarele Maria Miloş, Chilina Scutaru formează un colectiv apreciat în sectorul avicol al gospodăriei.

În acest an spre alte unităţi agricole socialiste vor pleca din incubatoarele gospodăriei mai bine de 348.000 pui. În acelaşi timp, vor fi reţinuţi pentru creştere 26.000 pui de curcă şi 126.000 pui de găină din care se va opri o matcă de 25.000 găini ouătoare. Pentru a afla mai concret felul cum se obţin aceste realizări, corespondentul nostru din regiunea Banat, s-a adresat unor muncitori şi specialişti din această gospodărie. Iată cuvîntul cîtorva dintre ei.

Cîteva din metodele noastre

În ultimii ani, în gospodăria noastră s-au aplicat o serie de metode de creştere a păsărilor pe care le-am perfecţionat continuu în funcţie de rezultatele obţinute.

Cel mai bun sistem pe care noi îl aplicăm de mai bine de 3 ani este creşterea puilor în puierniţe încălzite cu lămpi infraroşii. Experienţa a dovedit că aşezînd 4 lămpi infraroşii la o ramă se asigură o temperatură optimă pentru creşterea a 240 pui. Prin acest sistem scad cheltuielile de încălzire faţă de vechile sisteme cu 60 la sută; se reduce numărul personalului de deservire; se asigură umiditatea necesară, o lumină constantă şi, ceea ce este mai important, se micşorează procentul de mortalitate a puilor.

Noi mai folosim în mod frecvent sistemul de creştere în balcoane, mai ales la puii de curcă. Creştem în balcoane şi pui de găină în sezoanele dinainte şi după creşterea puilor de curcă. Balcoanele sînt formate din nişte rame cu plasă de sîrmă, în formă dreptunghiulară, lungi de 2,5 m., late de 3 m. şi înalte de 0,50 m., aşezate pe picioare la o distanţă de o jumătate de metru de duşumea. Sub aceste balcoane se aşează un sistem de încălzire centrală la o distanţă de 30 cm. de la duşumea. Metoda creşterii în balcoane are o serie de avantaje, ca de pildă: permite o dezvoltare uniformă a puilor, schimbarea aşternutului se face uşor, economiile la combustibil sînt de circa 70 la sută, se reduce cu 50 la sută numărul îngrijitorilor etc.

Pe baza acestor rezultate noi vom aplica în acest an numai sistemele cu raze infraroşii şi balcoanele la creşterea celor 100.000 pui de găină şi 26.000 pui de curcă.

Pentru creşterea mai departe a puilor proveniţi din puierniţele cu raze infraroşii sau cu balcoane, folosim hale speciale pentru tineret. Primăvara scoatem păsările în coteţe mobile pe lucerniere după ce am făcut separarea cocoşilor de puicuţe. Totodată se face şi o selecţie oprindu-se numai tineretul bine dezvoltat pentru producţia de ouă, iar restul se bagă la baterii pentru îngrăşare.

În creşterea păsărilor o mare importanţă are compoziţia hranei. Noi folosim furajele granulate în compoziţia cărora intră făină de porumb, orz, ovăz, mazăre, făină de carne, untură de peşte şi altele. Prin folosirea acestor furaje sporul de creştere în greutate a păsărilor este de 12 gr. pe zi, iar pentru producerea unui kilogram de carne se consumă 2,7 kg. furaje. Aceste rezultate ne-au făcut să dezvoltăm pe scară tot mai largă producerea de furaje granulate ceea ce asigură un spor ridicat de creştere şi un preţ de cost scăzut.

Furajele granulate se obţin prin amestecul unui număr mare de sortimente concentrate, făină animală, săruri minerale etc., cu ajutorul unor instalaţii simple, pe care le-au amenajat specialiştii noştri.

Gospodăria noastră a obţinut venituri însemnate şi din producţia de ouă. Şi în această direcţie noi aplicăm unele metode prin care s-au realizat randamente bune. În 1961 producţia de ouă realizată pe cap de găină furajată a fost de 156 bucăţi.

Prin respectarea acestor condiţii,

LAZAROIU LEONIDA
ing. zootehnist

Dezvoltarea puilor se controlează prin cîntăriri decadale. În fotografie: Ing. Letiţia Scridon şi îngrijitoarea de pui Maria Miloş.

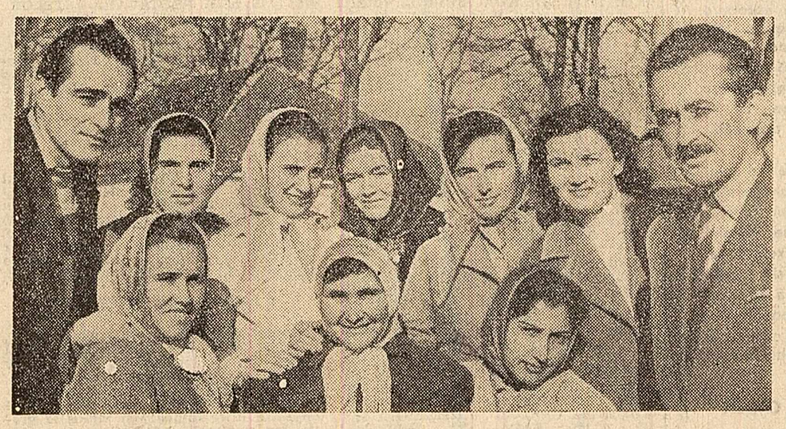

Harnici crescători de păsări de la G.A.S. Giarmata.

(Continuare în pag. II-a)

DE PESTE HOTARE

La Londra: Vii proteste împotriva experienţelor nucleare în atmosferă proiectate de S.U.A. şi Anglia

Hotărîrea guvernelor englez şi american de a relua experienţele nucleare în atmosferă a provocat vii proteste în rîndul opiniei publice din capitala Angliei. Numeroşi membri ai organizaţiei „Mişcarea pentru dezarmarea nucleară" au intrat în clădirea parlamentului pentru a-şi exprima protestul înaintea deputaţilor, iar în faţa ambasadei S.U.A. a avut loc o demonstraţie în timpul căreia Statele Unite au fost chemate să renunţe la reluarea experienţelor nucleare. O serie de ziare engleze critică vehement guvernul Macmillan pentru această acţiune primejdioasă.

COMITETUL POLITIC AL O.N.U. continuă discutarea protestului Cubei împotriva pericolului la adresa păcii şi securităţii internaţionale, care s-a ivit ca urmare a noilor planuri de agresiune din partea guvernului S.U.A., îndreptate împotriva revoluţiei cubane. În şedinţa din 8 februarie a luat cuvîntul delegatul R. P. Romîne, Haşeganu. (Textul cuvîntării în pag. VI-a).

JAMAICA, una din cele mai mari insule din Marea Caraibilor, aparţinînd Angliei, va deveni un stat independent la 6 august 1962.

GUVERNUL STATULUI TANGANICA a cerut într-o notă oficială adresată guvernului belgian ca pînă la 31 decembrie 1963 să-şi evacueze instalaţiile portuare din Dar-Es-Salam şi Kigoma.

CATASTROFA MINIERĂ DIN SAAR s-a soldat, potrivit ultimelor relatări ale corespondentului special al agenţiei France Presse din Saarbrücken cu 311 morţi.

MANIFESTAŢIILE CARE AU AVUT LOC JOI LA PARIS, în semn de protest împotriva noilor crime ale O.A.S. s-au soldat cu 8 morţi şi peste 250 de răniţi, dintre care 30 foarte grav.

PATRU JAPONEZI au plecat din oraşul tragediei atomice Hiroşima spre fostul lagăr al morţii Auschwitz. În localităţile unde se vor opri în drum, ei vor adresa opiniei publice apelul de a împiedica tragediile unui nou război nuclear şi ale fascismului, de a obţine dezarmarea generală şi totală.

LA LONDRA se deschide la 14 februarie o conferinţă care va elabora noua constituţie pentru Kenya. În legătură cu aceasta, Oginga Odinga vicepreşedinte al partidului Uniunea Naţională Africană din Kenya (Kanu) a declarat în cursul zilei de joi: „Vom cere guvernului englez să fixeze o dată precisă pentru proclamarea independenţei ţării noastre în cursul acestui an".

CONFERINŢA Mişcării panafricane pentru eliberarea Africii centrale şi răsăritene şi-a încheiat lucrările în dimineaţa zilei de 9 februarie.

INFORMAȚII din activitatea organizațiilor de partid

PLOIEȘTI (coresp. „Scînteii"). — La uzinele constructoare de utilaj petrolier „1 Mai" din Ploiești se desfășoară o agitație vie, concretă pentru popularizarea sarcinilor de plan pe 1962. Încă de la intrarea în uzină atrag atenția panouri mari, grafice sugestive așezate în locuri vizibile. Unul din panouri arată cu cît va crește productivitatea muncii și cu cît va trebui redus prețul de cost. Una din sarcinile principale fiind reducerea cantității de metal folosite, pe panourile din fiecare secție se găsește scris: „Reducînd numai cu 1 la sută consumul de metal pe uzină putem construi în plus 5 instalații de foraj și numeroase agregate de cimentare, pompe Triplex etc.".

Multe lozinci și panouri cheamă colectivul la îmbunătățirea continuă a calității produselor.

★

CLUJ *(coresp. „Scînteii"). Biroul Comitetului regional de partid Cluj a analizat recent felul cum consiliul sindical regional și consiliile locale ale sindicatelor se ocupă de îndrumarea și activizarea comisiilor obștești de protecția muncii. A reieșit că, pe măsură ce se dezvoltă industria regiunii, crește și preocuparea pentru asigurarea unor condiții tot mai bune de muncă; în regiune se cheltuiesc în acest scop zeci de milioane de lei. Ca urmare s-au îmbunătățit considerabil condițiile de lucru. Totodată, au fost criticate unele consilii locale ale sindicatelor și conducerile unor întreprinderi care nu dau atenția cuvenită aplicării în viață a măsurilor prevăzute pentru îmbunătățirea continuă a condițiilor de muncă.*

Pentru lichidarea deficiențelor semnalate și îmbunătățirea activității de protecție a muncii, biroul comitetului regional a făcut o serie de recomandări consiliului regional sindical, precum și consiliilor locale ale sindicatelor.

★

SUCEAVA (coresp. „Scînteii"). — Organizația de bază din gospodăria colectivă din comuna Roma, acordă o atenție deosebită primirii în partid a celor mai buni colectiviști. Numai în ultimul an au fost primiți 19 membri și candidați de partid din rîndurile organizației U.T.M. și din activul fără partid. Acum organizația de bază numără 58 membri de partid și 13 candidați. Aceasta a permis ca în cele 5 brigăzi să fie organizate grupe de partid.

Creșterea rîndurilor organizației de bază a contribuit în mare măsură la rezultatele bune obținute de gospodăria colectivă.

★

CRAIOVA (coresp. „Scînteii"). În ultimul timp, organizația de partid din gospodăria colectivă „Drum luminos" din comuna Cîrcea, raionul Craiova, desfășoară o susținută muncă politică pentru colectivizarea completă a comunei. Despre importanța colectivizării agriculturii întregii comune, despre învățămintele ce se desprind din recenta consfătuire pe țară a țăranilor colectiviști, agitatorii au vorbit și în cadrul cercurilor de citit. Chemarea consfătuirii a fost citită de toți locuitorii comunei. Cu sprijinul comitetului raional de partid se fac vizite la gospodăriile colective fruntașe din raioanele Calafat, Segarcea și Corabia, se organizează seri de calcule comparative pentru a se demonstra avantajele muncii în gospodăria colectivă.

★

CONSTANȚA (coresp. „Scînteii"). — La începutul acestei luni, biroul Comitetului regional de partid Dobrogea a analizat felul cum se desfășoară munca culturală de masă în perioada de iarnă. Referatul prezentat a arătat că s-a îmbunătățit activitatea căminelor culturale: a crescut numărul formațiilor artistice de amatori și s-a îmbogățit repertoriul acestora, se organizează mai regulat seri de calcul, sărbătorirea fruntașilor, seri de întrebări și răspunsuri, consfătuiri pe teme economice.

Din analiza făcută au rezultat și unele lipsuri. S-a criticat faptul că unele organizații de partid și sfaturi populare nu se ocupă permanent de îndrumarea activității culturale la sate, de îmbunătățirea conținutului ei. Activitatea culturală, s-a arătat, se desfășoară mai mult la centrul comunei, satele pendinte de ea fiind de multe ori neglijate. Au fost stabilite măsuri pentru îmbunătățirea activității în acest important sector de activitate.

Se dezvoltă rețeaua de prestări servicii pentru populație

În ultimele 4 luni, în orașele regiunii Banat au fost înființate peste 50 noi unități de deservire dintre care un număr important în ramurile lemn-mobilă și metal. Planul de măsuri al Uniunii regionale a cooperativelor meșteșugărești-Banat prevede înființarea în 1962 a încă 200 de centre noi.

De asemenea, cooperativele din regiunea Maramureș vor organiza în acest trimestru 20 unități noi de deservire a populației în ramurile solicitate de populație iar în regiunea Hunedoara se vor crea 23 centre noi de deservire (reparații ceasornice, radio și televizoare, foto. etc.).

La biblioteca căminului cultural din comuna Crucea, raionul Hîrșova.

(Foto: Agerpres)

De cîteva zile, pe ecranul cinematografului Republica din Capitală rulează filmul japonez „Insula", distins cu Premiul de aur la Festivalul cinematografic internațional de la Moscova — 1961.

Acest poem cinematografic realizat de scenaristul și regizorul Kaneto Shindo; imaginea: Kiyoshi Kuroda, descrie viața grea a unei familii de țărani, în condițiile unei societăți întemeiate pe asuprire.

Pe urmele materialelor publicate în „Scînteia"

„NU NUMAI VALORIC, DAR ȘI PE SORTIMENTE"

În ziarul nostru nr. 5364 a fost publicat articolul cu titlul de mai sus. În legătură cu lipsurile semnalate în articol și cu măsurile ce se iau pentru înlăturarea lor, la redacție ne-au sosit răspunsuri din partea întreprinderilor respective.

Conducerea **Uzinei de utilaj chimic și petrolier nr. 2 — Ploiești** arată, în scrisoarea trimisă redacției, că a analizat, împreună cu biroul organizației de partid, cauzele care au dus la nerealizarea unor sortimente prevăzute în planul pe anul trecut și că, trăgînd învățăminte, a luat unele măsuri concrete pentru ca în anul în curs situația să nu se mai repete. În scrisoare se arată că s-au luat măsuri pentru mărirea capacității serviciilor tehnice, s-a trecut la redistribuirea personalului tehnic ingineresc din fabrică, s-a recrutat personal din rîndurile muncitorilor din uzină, absolvenți ai cursurilor serale, cu care s-au completat serviciile tehnice și de concepție; de asemenea, s-a trecut la angajarea de noi ingineri pentru aceste servicii.

La același articol răspunde și **Comitetul executiv al Sfatului popular al regiunii Ploiești.** La critica făcută în ziar în legătură cu faptul că întreprinderile de industrie locală din regiune neglijează producția unor sortimente mărunte — cum ar fi cozi de ciocan, planșete pentru tăiței, funduri din lemn, balamale pentru uși-ferestre — Comitetul executiv al Sfatului popular regional Ploiești arată că într-adevăr producerea acestor articole a fost restrînsă în mod simțitor în ultimul timp, motivînd că aceste produse se află în stoc din producția anilor precedenți.

Articolul semnala însă că aceste produse nu existau în cantități suficiente pe piața orașului Ploiești, lucru la care scrisoarea trimisă de Comitetul executiv al Sfatului popular regional Ploiești nu dă totuși un răspuns clar și nu arată nici măcar dacă se va întreprinde ceva pentru a se remedia pe viitor această situație.

„BUNA DESERVIRE ÎN CENTRUL ATENȚIEI"

Articolul cu titlul de mai sus publicat în ziarul nostru („Scînteia" nr. 5338) critica activitatea de deservire a unor cooperative meșteșugărești din Capitală. Uniunea Centrală a Cooperativelor Meșteșugărești ne răspunde:

„În ramura metal, rețeaua de deservire a cooperativelor meșteșugărești s-a dezvoltat atît în centrul Capitalei, cît și în cartierele mărginașe. Cooperativa „Metalo-Casnica" și cooperativa „Tehno-Metalica" au înființat cîte un centru de deservire care funcționează și în timpul nopții, pentru remedierea deficiențelor ce se ivesc la instalațiile de lumină electrică sau apă.

Un centru special numai pentru repararea mașinilor de spălat rufe s-a organizat în cadrul cooperativei „Metalo-Casnica" din strada Dobrogeanu Gherea nr. 5. Aci se repară mașinile cetățenilor din Capitală și din comunele apropiate, atît în termenul de garanție, cît și după expirarea acestui termen.

Trebuie să arătăm însă că există încă deficiențe în asigurarea unei bune deserviri a populației. Astfel, mai sînt solicitări pentru care nu au fost organizate pînă în prezent centre de deservire, iar pe alocuri unii responsabili de unități sau cooperatori nu au întotdeauna o comportare respectuoasă față de cetățeni.

Pentru îmbunătățirea activității și în această privință, conducerea Uniunii Cooperativelor Meșteșugărești din orașul și regiunea București a inițiat consfătuiri lunare cu responsabilii de centre de deservire și consfătuiri trimestriale cu populația pe raioane și cartiere, după specificul de lucrări, unde se analizează activitatea și felul cum sînt deserviți cetățenii din raza centrelor respective.

„SPECTACOLUL DE ASTĂ SEARĂ SE ÎNLOCUIEȘTE"

„Criticile cuprinse în articolul „Spectacolul de astă seară se înlocuiește", publicat în „Scînteia", în legătură cu nerespectarea repertoriului anunțat, sînt cu totul întemeiate", ne răspunde Teatrul Național „I. L. Caragiale".

„Pentru remedierea acestor stări de lucruri s-au luat măsuri ca piesele în pregătire să fie repetate de cel puțin două serii de interpreți, pentru ca în caz de indisponibilitate a vreunuia — boală, plecări în delegații etc. — să poată fi înlocuit.

În legătură cu degradarea unora dintre spectacole, faptul că pe viitor toate reprezentațiile vor fi urmărite de către directorul de scenă respectiv, va duce la remedierea acestor lipsuri.

Publicînd articolul menționat, „Scînteia" ne-a dat un real sprijin în muncă, pentru care vă mulțumim".

Carnet cultural

Mari figuri ale muzicii universale

În cadrul obișnuitelor concerte săptămînale, orchestra simfonică a Radioteleviziunii a înscris un ciclu de concerte-medalion închinate unor mari figuri ale muzicii universale. După concertul Johann Sebastian Bach, orchestra, condusă de artistul poporului George Georgescu, va prezenta joi, 15 februarie, un program închinat lucrărilor lui Piotr Ilici Ceaikovski. Programul cuprinde Concertul în re major pentru vioară și orchestră, avînd ca solist pe violonistul Varujan Cozighian, și Simfonia a VI-a „Patetica".

Concertele viitoare ale ciclului vor fi dedicate compozitorilor Beethoven și Berlioz.

Concursul „cele mai frumoase cărți ale anului"

La concursul de calitate „cele mai frumoase cărți ale anului" organizat de Ministerul Învățămîntului și Culturii în anul trecut au luat parte toate editurile și întreprinderile poligrafice din țară.

În urma selecționării celor mai reușite cărți tipărite juriul concursului a acordat premiul I Editurii pentru literatură și Întreprinderii poligrafice nr.4 din Capitală. Premiul al II-lea a fost atribuit Editurii Meridiane și Combinatului poligrafic „Casa Scînteii". Mențiuni au primit Editura tehnică și Întreprinderea poligrafică din Sibiu, Editura pentru literatură universală și Întreprinderea poligrafică nr. 2 din București.

Concerte de muzică populară la sate

PLOIEȘTI (coresp. „Scînteii"). — Ieri, colectivul orchestrei de muzică populară „Flacăra Prahovei" din Ploiești a susținut în comunele Pietroasele și Clondiru din raionul Mizil două concerte. Și-au dat concursul soliștii vocali Ica Blidaru, Ioana Șerban și Dan Moisescu.

Reproduceri după lucrări ale maeștrilor picturii romînești și universale

În librării și în magazinele de specialitate se găsesc de vînzare reproduceri de artă ale unor maeștri ai picturii romînești și universale și reproduceri după tablouri din Galeria Națională și a „Muzeului de artă al R.P. Romîne". Dintre lucrările apărute pînă acum amintim „Romînia revoluționară" de C. Rosenthal, „Joc la țară" de Th. Aman, „Sălciile" de Ion Andreescu, „Pe malul mării", „Țărancă din Muscel", „Țărancă cu ulciorul" de Nicolae Grigorescu. „Flămîndul" și „1907" de Octav Băncilă, „Maci" și „Anemone" de Șt. Luchian, „Natură statică" și „Flori" de Th. Pallady, „Casă de țară" de G. Petrașcu, precum și lucrări de P. Bruegel, C. Lorrain, B. Jordaëns și alții.

Se apropie 1 martie. Pregătirile sînt în toi. La cooperativa „Aria aplicată" s-a început confecționarea mărțișoarelor. (Foto: M. Cioc)

„Fabrica" de păsări de la G. A. S. Giarmata

(Urmare din pag. I-a)

creșterea păsărilor poate deveni o ramură puternică și rentabilă în fiecare unitate agricolă socialistă.

Obstacole în calea boilor

Experiența dobîndită de gospodăria noastră în creșterea păsărilor a dovedit că o bună furajare și îngrijire constituie mijlocul principal pentru a preveni îmbolnăvirile la pui. Consider greșită concepția unor conducători de gospodării care susțin că prin executarea la timp a vaccinărilor preventive au făcut totul pentru a nu avea pierderi. Spun aceasta întrucît practica a dovedit că cel mai mare rol în dezvoltarea corespunzătoare a puilor și reducerea mortalității lor o au felul în care se face componența rației, igiena adăposturilor, desimea puilor pe metru pătrat etc. Noi controlăm dezvoltarea fiecărei serii de pui prin cîntăriri decadale. Puii care nu au realizat decît 80—90 la sută din greutatea corespunzătoare vîrstei și rasei îi separăm de ceilalți și le dăm o îngrijire specială. Astfel am constatat că „lipsa de creștere" nu se datorește în majoritatea cazurilor nici unui microb, ci doar faptului că nu s-a administrat puilor rația de hrană corespunzătoare.

Îngrijitoarele fac un control riguros asupra felului în care puii consumă rația. Ele acordă o atenție mare curățirii trocurilor în care se așează hrana puilor, adăpătoarelor pentru apă și se îngrijesc ca în componența hranei să intre numai furaje de calitate.

Desigur că mai avem și cazuri de îmbolnăvire datorită unor bacili care au provenit îndeosebi din nerespectarea igienei și a componenței furajelor. În acest caz trimitem puii bolnavi la laboratorul veterinar regional pentru stabilirea diagnosticului și îndată ce primim rezultatele luăm cele mai operative măsuri de prevenire respectînd cu conștiinciozitate recomandările sanitar-veterinare pe care le primim. Lucrînd în felul acesta noi am reușit să reducem simțitor mortalitatea atît a puilor de găină și de curcă, cît și a păsărilor adulte.

ION BALINT
medic veterinar

Chiar din prima zi

Lucrez în sectorul din Ghiroda al gospodăriei, care este specializat în creșterea puilor de găină. Am obținut realizări frumoase datorită faptului că respectăm regulile de creștere a puilor. În primul rînd puii care intră în crescătorie sînt selecționați încă din stațiunea de incubație. Se aleg numai exemplarele sănătoase și viguroase, eliminîndu-se puii debili și cu defecte. Puii astfel aleși sînt introduși în crescătorie unde mai întîi s-au creat condițiile necesare de creștere și anume: adăposturi curate, bine dezinfectate și încălzite la 29—30°, potrivit cerințelor puilor de o zi.

Începînd chiar din prima zi, în hrana puilor se folosesc furaje granulate. Hrana se dă în tainuri dese, de 7—8 ori pe zi și numai în cantitatea ce se poate consuma în intervalul dintre tainuri. Numărul tainurilor se micșorează odată cu înaintarea puilor în vîrstă. Pentru băut li se dă din prima zi lapte smîntînit în adăpători automate și apă. În hrană se mai dă brînză, lapte și mai ales lapte acru.

Asigurarea vitaminelor în timpul sezonului rece se face folosind morcovi tocați și untură de pește. Sărurile minerale formate dintr-un amestec de nisip, făină de oase și cretă furajeră se dau în jgheaburi.

Zilnic se face controlul puilor, cu scopul de a izola pe cei debili și rămași în urmă în creștere. Aceștia se așează pe un balcon separat unde li se acordă o îngrijire specială.

Deosebit de important în creșterea puilor este curățenia vaselor și puicuțelor. În acest scop, în programul nostru de lucru există zilnic ore destinate pentru aceste lucrări.

Ca să obțin rezultate tot mai bune, voi căuta să aplic în practică cunoștințele căpătate la cursul de perfecționare pe care îl urmez.

MARIA MILOȘ
îngrijitoare de pui

SUB LUPĂ

Creioanele

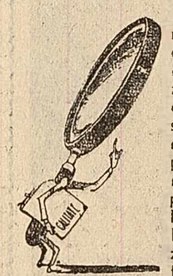

În 1948, în micile ateliere de pe malul Cibinului — așa zisa fabrică de creioane — nu se pregătea nici masa de grafit pentru minele negre, nici masa pentru creioanele chimice. Doar lemnul și așezarea minei se făceau aici. Restul se aducea din străinătate.

De atunci s-a mers cu pași mari înainte. La Întreprinderea „Republica" din Sibiu s-au adus noi utilaje, procesul de producție destul de complex al creioanelor a fost mai bine organizat. Și iată că fabrica va produce anul acesta peste 42 milioane de creioane diferite: negre — aproape întreaga gamă de tării, de la mina cea mai moale pînă la mina dură — colorate, chimice. Cu alte cuvinte, realizările unei singure luni reprezintă acum întreaga producție a anului 1949.

Și în ce privește calitatea s-au făcut progrese. Sînt sortimente bine realizate, apreciate de consumatori. Dar pe linia îmbunătățirii calității trebuie făcute, în continuare, eforturi serioase, pentru a se reuși ca toate produsele fabricii „Republica" să fie la nivelul cerințelor.

Cititorii ziarului ne-au vorbit de multe ori, în scrisorile lor, despre calitatea necorespunzătoare a unor creioane. Ne-au scris și elevi, și profesori. Se vedea însă că aceste observații nu-i neliniștesc prea mult pe unii tovarăși de la Sibiu.

— De multă vreme n-am mai avut reclamații de la „beneficiari". Înseamnă că la noi treburile merg mai bine — ne declară atît inginerul șef, tov. Dumitru Biscă, cît și tov. ing. Cojofan, șeful producției.

Alții, au recunoscut deschis: „Unele produse ale noastre au încă deficiențe de calitate. Dar avem noroc: consumatorii sînt oameni cumsecade și nu ne trimit sesizări pentru un fleac de creion".

Principala calitate a unui creion negru obișnuit — ca și a oricărui alt creion — este ca el să poată fi ascuțit cu ușurință și să scrie uniform. De ce totuși sînt creioane care zgîrie hîrtia? De la tov. Dumitru Iancu, maistrul secției de fabricat mine, am aflat cîte ceva în această privință.

— Fără a intra în amănuntele procesului de producție, e necesar să spunem, totuși, că minele creioanelor se fac dintr-un amestec de grafit și argilă. Or, tocmai aici lucrurile nu sînt bine puse la punct. Curățirea argilei nu este perfectă. Asta-i cauza pentru care unele creioane zgîrie în loc să scrie. E o problemă veche, încă nerezolvată așa cum trebuie.

Și la serviciul tehnic al fabricii am aflat același lucru, iar printre principalele propuneri făcute recent de muncitori s-au numărat și cele privind perfecționarea instalației de spălare a argilei, precum și construirea unor bazine de decantare în același scop.

Ca la oricare alt produs, respectarea riguroasă a procesului tehnologic, a timpului necesar efectuării fiecărei operații are un rol hotărîtor asupra calității creioanelor. Ce se întîmplă însă? De multe ori ciclul de fabricație la uscarea minelor se scurtează cu 2—3 zile față de timpul stabilit. Același lucru se întîmplă și la secțiile de poleit (lăcuit) creioane. Motivul? Pe oricine întrebi în fabrică, îți va da același răspuns: cererea mare de creioane.

Unde este exigența controlului pe faze de fabricație, exigența conducerii tehnice a întreprinderii și răspunderea față de calitatea creioanelor trimise în magazine?

Este adevărat că la „Republica"-Sibiu au fost de rezolvat o serie de probleme nu tocmai ușoare în multe secții producătoare ale fabricii. Dar de aceeași preocupare trebuie să se bucure și secția de creioane, unde folosirea experienței pozitive cîștigate în munca de partid poate duce la valorificarea unor însemnate rezerve interne.

Și în acest sector este necesară o mai strînsă colaborare între producție și cercetarea științifică. Studiile privind găsirea celor mai bune esențe lemnoase pentru fabricarea creioanelor, cele privitoare la modul de tratare a lemnului de tei spre a i se asigura o rezistență corespunzătoare tuturor sorturilor de creioane, ca și studiile pentru identificarea de noi argile oferă un cîmp larg de activitate cercetătorilor, dîndu-le posibilitatea să-și aducă aportul la rezolvarea unor probleme importante ale industriei de creioane.

— Se poate îmbunătăți calitatea creioanelor?

— Fără îndoială — răspunde inginerul șef. Dar la strădaniile noastre este necesar să se adauge un sprijin susținut din partea ministerului.

Anul acesta, Ministerul Economiei Forestiere este hotărît să acorde o mai mare atenție fabricii de creioane; a fost aprobată întocmirea unui proiect de modernizare, pe baza unui studiu, a cărui aprobare este așteptată în momentul de față și de la C.S.P. Realizarea acestui proiect va asigura o serie de condiții importante pentru respectarea procesului tehnologic, ceea ce va duce, în mod firesc, la îmbunătățirea calității produselor.

Este necesar ca forurile de specialitate din minister să-l urmărească îndeaproape, să prevină orice tărăgănare în această direcție. Paralel cu lucrările ce se vor executa, ar fi bine să se stabilească și modul de utilare a fabricii, în așa fel încît la încheierea lor să se poată produce aici creioane de cea mai bună calitate și în cantitățile cerute pe piață.

MARIA CALIN

Condiții mai bune de muncă

An de an se îmbunătățesc condițiile de muncă ale muncitorilor de la fabrica de rulmenți din Bîrlad. Astfel, cu ajutorul Institutului de cercetări științifice pentru protecția muncii din București s-a realizat izolarea fonică la trei mașini de pilit bile din cadrul secției bilerole, înlăturîndu-se astfel zgomotul provocat de acestea.

Prin executarea unor lucrări de montare a instalațiilor de ventilație la diferite locuri de muncă a fost asigurată o condiționare optimă a aerului. Pentru lucrările menite să îmbunătățească condițiile de muncă ale muncitorilor din fabrica noastră s-au cheltuit anul trecut peste 1,5 milioane lei.

TRAIAN RACOVIȚĂ
și
CONSTANTIN VASILIU
tehnicieni, Fabrica de rulmenți din Bîrlad

Cinema Televiziune

INSULA — cinemascop: Republica (10; 12; 15; 17; 19; 21). MUZICANTUL ORB: Miorița (10; 12; 15; 17; 19; 21), Magheru (10; 12; 15; 17; 19; 21), Elena Pavel (10; 11,45; 13,30; 15,15; 17; 18,45; 20,30). FRUMOASA LURETTE: Patria (10; 11,45; 13,30; 15,15; 17; 19; 21), I. C. Frimu (8,45; 10,30; 12,15; 14; 15,45; 17,30; 19,30; 21,30). S-A FURAT O BOMBĂ: București (9; 10,30; 12; 15; 17; 19; 21), Gh. Doja (10; 12; 15; 17; 19; 21), Alex. Sahia (10; 11,45; 13,30; 15,15; 17; 19; 21), 23 August (10; 12; 15; 17; 19; 21). PROFESORUL MAMLOCK: 16 Februarie (16; 18; 20), Drumul serii (16; 18,15; 20,30). BALADA SIBERIEI rulează la cinematograful V. Alecsandri (15; 17; 19; 21). FĂCLII — cinemascop: Lumina (10; 12; 14; 16; 18,15; 20,30). MARINARUL ÎNDRĂGOSTIT rulează la cinematograful Maxim Gorki (10,30; 12,30; 14,30; 16,30; 18,30; 20,30). DRUMUL SPRE ÎNALTA SOCIETATE: Central (9,45; 12; 14,15; 16,30; 18,45; 21). POVESTE DESPRE O FATĂ: Victoria (10; 12; 15; 17; 19; 21). ALEKSANDR NEVSKI: Tineretului (16; 18,15; 20,30). COADA PRIVIGHETORII — ANIMALELE ARCTICE — JOS DIN PAT — VREAU SĂ ȘTIU TOT Nr. 18 — EL GRECO ÎN TOLEDO: Timpuri Noi (rulează în continuare de la orele 10 pînă la orele 21). PROGRAM SPECIAL PENTRU COPII rulează în continuare de la orele 10 pînă la orele 13 la cinematograful 13 Septembrie. CAZACII: 13 Septembrie (16,30; 18,30; 20,30). ÎN NOAPTEA SPRE 13: Înfrățirea între popoare (14; 16; 18,15; 20,30), Flacăra (14,30; 16,45; 19; 21,15). NU E LOC PENTRU ANIMALE SĂLBATICE: Cultural (15; 16,50; 18,40; 20,20). Munca (15; 17; 19; 21). TOM DEGETELUL rulează la cinematografele Alex. Popov (9,30; 11,45; 14,05; 16,30; 18,55; 21). Arta (11; 15; 17; 19; 21). Volga (9,45; 12; 14,15; 16,30; 18,45; 21). CINTECUL PORUMBIȚEI CENUȘII: 8 Martie (11; 15,30; 18; 20,30). FATA CU CHITARA: Grivița (15,15; 17; 18,45; 20,30). PRIMELE ÎNCERCĂRI — ambele serii: V. Roaită (10; 13,15; 16,45; 20,15), Libertății (10; 13,15; 16,30; 19,45). SECERIȘUL VERDE: Unirea (16; 18,15; 20,30), G. Bacovia (16; 18; 20). ROSEMARIE: T. Vladimirescu (11; 15; 17; 19; 20,45). SALT SPRE GLORIE: Popular (16; 18,15; 20,30), B. Delavrancea (16; 18; 20). PORTO-FRANCO: Moșilor (16; 18,15; 20,30). ZECE PAȘI SPRE RĂSĂRIT rulează la cinematograful Donca Simo (16; 18; 20). CĂLĂTORIE PESTE TREI MĂRI (cinemascop — ambele serii): M. Eminescu (16,30; 19,30). CER SENIN: Ilie Pintilie (16; 18,15; 20,30). PRIMĂVARA FETELOR: 8 Mai (15; 17; 19; 21). DON GIOVANNI: Floreasca (19). TE IUBESC VIAȚĂ: rulează la cinematograful N. Bălcescu (16; 18,15; 20,30). FLĂCĂRI ÎN TAIGA: Luceafărul (15; 17; 19; 21), C-tin David (15,30; 18; 20,30). IVAN CEL GROAZNIC — ambele serii: Olga Bancic (16; 19,30). BUFONUL REGELUI: 30 Decembrie (15; 17; 19; 21). CAIDUL rulează la cinematograful Aurel Vlaicu (14; 15,45; 17,30; 19,15; 21).

TELEVIZIUNE. Orele 19,00 — Jurnalul televiziunii. 19,20 — Album artistic pentru pionieri și școlari: „Cu dansul în jurul lumii". 19,50 — În fața hărții. 20,00 — Filmul artistic „POVESTE DESPRE O FATĂ" — o producție a studiourilor sovietice. 21,25 — O seară cu Gaetano Donizetti. În încheiere: ultimele știri.

CUM VA FI VREMEA

Timpul probabil pentru zilele de 11, 12 și 13 februarie: Vreme în general umedă, cu ceață dimineața și seara. Cer schimbător. Local precipitații slabe. Vînt slab pînă la potrivit din est. Temperatura staționară. Minimele vor fi cuprinse între minus 2 și minus 12 grade, iar maximele între minus 4 și plus 6 grade, local mai ridicate.

Profiluri noi pe cerul Reşiţei

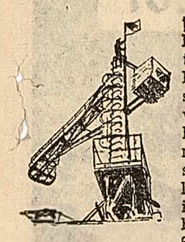

Ca să poţi înţelege amploarea lucrărilor efectuate în ultimul an la Reşiţa, nu este suficient să priveşti de jos silueta masivă a noului furnal, care se profilează strălucitoare pe cerul iernatic — ci trebuie să urci cei 67 de metri, cît măsoară această impozantă construcţie, pînă la platforma cea mai de sus, unde mai flutură încă steagul roşu înfipt de constructori şi să cuprinzi de-acolo, în bătaia vîntului rece, toată priveliştea care se desfăşoară în faţa ochilor ca o hartă vie. Doar de aici îţi dai seama, desluşind obiectivele care se întrevăd printre norii de abur şi fum, că cele două furnale gemene de 700 m.c., cu halele şi anexele lor, ridicate în ultimul timp, constituie abia axul principal al unui ansamblu de proporţiile unei impunătoare uzine cuprinde, pe lîngă o termocentrală străjuită de un înalt turn de răcire, o serie de alte clădiri — estacada buncherelor, hala de reparat oale, cîteva staţii de pompe, staţii electrice etc. Contemplîndu-le numai împreună, de la această înălţime, poţi avea măsura adevărată a muncii de construcţie desfăşurate în aceste locuri, pentru înfăptuirea hotărîrilor celui de-al III-lea Congres al partidului.

Întregul complex metalic şi masiv este dominat de turnurile celor două furnale. Cel care poartă numărul 2, inaugurat de curînd, marchează etapa finală a acestei construcţii. Alături de ceea ce s-a clădit şi se va mai clădi încă la Hunedoara, ea constituie o însemnată contribuţie la dezvoltarea siderurgiei noastre care în anii următori va spori substanţial prin adăugirea fluviilor de oţel produse de viitorul combinat de la Galaţi. Proiectat şi construit la noi în ţară, prin contribuţia colectivelor din celelalte întreprinderi din patrie, care au livrat instalaţii şi utilaje de înaltă tehnicitate, complexul furnalelor Reşiţei arată nu numai că am cîştigat o bună experienţă într-o ramură economică de prim ordin, cum sînt construcţiile siderurgice, dar — lucru şi mai important — aceste realizări se bazează pe posibilităţile mereu crescînde ale întregii noastre industrii socialiste.

Demnă de remarcat e activitatea proiectanţilor noştri — aceşti creatori care rămîn de obicei în anonimat — a căror străduinţă, grijă şi emoţie — de la schiţarea primului proiect, de la turnarea întîiilor fundaţii şi pînă la elaborarea primei şarje — au însoţit permanent construcţia. Un aspect nou, caracteristic furnalelor reşiţene — în care şi-au spus cuvîntul inventivitatea şi priceperea proiectanţilor — constă în introducerea unor perfecţionări tehnice (folosirea presiunilor înalte, urmărirea comportării zidăriei interioare cu ajutorul izotopilor radioactivi, realizarea distribuitorului rotativ de mare turaţie etc.), perfecţionări datorită cărora munca furnaliştilor devine mai uşoară, mai productivă, şi se economisesc cantităţi importante de cocs. Indicele de utilizare a furnalului creşte cu peste 30 la sută faţă de agregatul hunedorean, de 700 m.c. ceea ce reprezintă un spor anual al producţiei — la un singur furnal — de circa o sută de mii de tone de fontă (adică mai mult de jumătate din producţia de fontă a ţării în 1938).

Să avem în vedere că acele cantităţi uriaşe — 18.000 tone de zidărie refractară, 13.000 tone de construcţii metalice şi 4.000 de tone de utilaje şi diverse mecanisme, necesare la construcţia numai a unui singur furnal, furnalul nr. 2 — au fost fabricate la „23 August"-Bucureşti, la Bocşa, la Reşiţa şi în multe alte întreprinderi. Să avem în vedere că, majoritatea aparatajului de mare precizie, necesar automatizării, cît şi miile de desene, schiţe şi planuri, au fost concepute şi realizate tot la noi în ţară.

Mersul ascendent al industriei noastre se reflectă şi în faptul că gemenii reşiţeni, deşi au intrat în producţie la distanţă de numai cîteva luni, prezintă particularităţi constructive. Cel de-al doilea furnal a fost realizat la un nivel calitativ — montaj şi finisare — mai înalt. O dovedeşte şi modul ireproşabil în care a intrat în producţie, fără să creeze dificultăţi sau nopţi albe celor care l-au preluat. „Nici nu simţim că a pornit un nou agregat. Parcă merge de cînd e lumea" — spun furnaliştii.

Pentru cititorii anului 1962, obişnuiţi de mai bine de un deceniu cu reproduceri fotografice şi descrieri ale unor mari construcţii ale socialismului, imaginea unui furnal de 700 m.c. constituie fără îndoială un peisaj familiar. Şi totuşi, oricît de familiare ţi-ar fi asemenea peisaje, nu se poate să nu fii impresionat cînd, revenind în combinatul reşiţean după o absenţă nu prea îndelungată, ţi se iveşte în faţă cetatea alb-strălucitoare a noilor furnale construite după ultimul cuvînt al tehnicii moderne, îngemănînd laolaltă măreţie şi frumuseţe, forţă şi precizie. Toate procesele fizico-chimice care se petrec în cele patru caupere şi în turnul masiv ce se înalţă deasupra lor, înconjurat de ţevi şi conducte, sînt riguros şi cu precizie măsurate de aparate speciale, înregistrate pe diagrame; iar cursele celor două schipuri masive care transportă în sus tone de minereu şi cocs, mişcările enormelor clopote, cîntărind mii de kilograme, sînt dirijate conform unui program dinainte stabilit, printr-un sistem automat de relee supranumit pe drept cuvînt „creierul furnalului" — care îndeplineşte şi controlează acest program, „luînd măsuri" din proprie iniţiativă pentru îndepărtarea unor eventuale defecţiuni. Munca migăloasă a unui ceasornicar sau bijutier s-a asociat forţei marilor turnătorii şi laminoare pentru a da viaţă acestui vast agregat.

Cît de îndepărtat pare trecutul astăzi, cînd numai două furnale reşiţene produc de 4 ori mai multă fontă decît toată Romînia burghezo-moşierească în anul 1938.

Şantierul unui furnal, profilat pe cer la mare înălţime, constituie o imagine impresionantă a muncii constructorilor. Se lucrează concomitent pe toate platformele. Jos de tot, la baza furnalului, muncesc zidarii şi betoniştii; deasupra lor montorii ridică mari ansambluri metalice cu ajutorul macaralei; instalatorii şi electricienii aşează păienjenişul de ţevi şi cabluri, în timp ce sudorii ţinuţi în aer de centurile lor de siguranţă, împrăştie stele de aur din aparatele cu ajutorul cărora leagă laolaltă blindajele ce îmbracă furnalul.

În cadrul agregatelor reşiţene, constructorii au trebuit să rezolve, pe lîngă problemele complicate inerente oricărui mare şantier şi o dificultate locală: puţinătatea spaţiului. Pentru a plasa cele două furnale cu toate anexele lor şi celelalte obiective ale vastului complex industrial într-un spaţiu extrem de redus, în cadrul căruia existau încă alte agregate producătoare de fontă şi oţel şi o reţea întreagă de căi ferate — aceasta a cerut atît proiectanţilor cît şi constructorilor spirit inventiv, capacitate de organizare, măiestrie profesională. Sincronizarea calculului cu transpunerea lui precisă în practică, a presupus deseori execuţii de o perfecţiune ireproşabilă, care trezeşte un sentiment de admiraţie, întocmai ca un viaduct aruncat cu măiestrie peste o prăpastie.

Şi constructorii reşiţeni au trecut cu bine examenul, au biruit dificultăţile. Iată doar cîteva exemple: Întrucît, din cauza spaţiului redus, nu se puteau face depozite mari în vecinătatea şantierului, lucrările se cuveneau astfel organizate, încît orice piesă metalică, orice cantitate de cărămidă adusă pe şantier, trebuia imediat montată sau introdusă în zidăria furnalului. Măiestria montorilor a fost pusă la încercare şi de faptul că la executarea unor lucrări de mare precizie, timpul era strict limitat de trecerea pe linie a primului tren. Pentru grăbirea lucrărilor a fost necesar să se menţină macaraua Derik mai mult timp decît se prevăzuse iniţial, ceea ce, tot din lipsă de spaţiu, a cerut găsirea de soluţii noi pentru montarea casei cauperelor şi a pasarelei de cabluri.

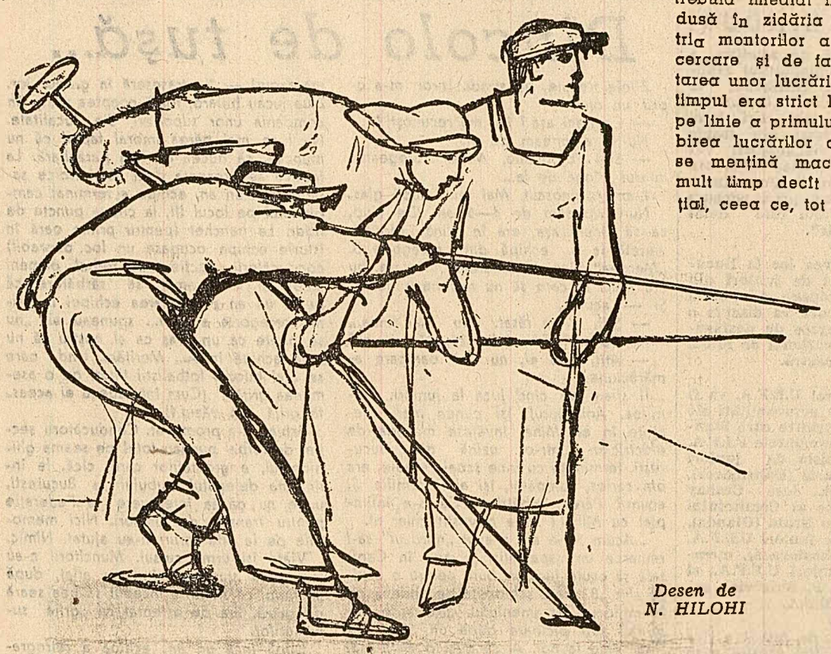

Desen de N. HILOHI

În toate aceste împrejurări, priceperea şi maturitatea profesională s-au îngemănat cu dragostea pentru construcţie şi cu înţelegerea clară a sarcinii fiecăruia pe acest front înaintat al socialismului. Ion Dinu, şeful unei echipe de zidari şamotori de la „3 Izolaţii" (care a lucrat la căptuşirea conductei inelare), a reuşit să imprime colectivului său un astfel de ritm încît „a tras" după sine şi celelalte schimburi, grăbind lucrările într-un moment important pentru întregul şantier. În plin lucru de sudare a bolţii furnalului, operaţie care-l obliga să stea suspendat în aer, întors pe spate, C. Vologinko, a aplicat pentru prima dată pe şantier metoda sudării cu doi electrozi. E remarcabil şi se va mai clădi încă la Hunedoara, ea constituie o însemnată contribuţie la dezvoltarea siderurgiei noastre care în anii următori va spori substanţial prin adăugirea fluviilor de oţel produse de viitorul combinat de la Galaţi. Proiectat şi construit la noi în ţară, prin contribuţia colectivelor din celelalte întreprinderi din patrie, care au livrat instalaţii şi utilaje de înaltă tehnicitate, complexul furnalelor Reşiţei arată nu numai că am cîştigat o bună experienţă într-o ramură economică de prim ordin, cum sînt construcţiile siderurgice, dar — lucru şi mai important — aceste realizări se bazează pe posibilităţile mereu crescînde ale întregii noastre industrii socialiste.

VASILE NICOROVICI

(Continuare în pag. IV-a)

Cu prilejul împlinirii a 125 ani de la moartea lui A. S. Puşkin

La 10 februarie se împlinesc 125 ani de la moartea marelui poet rus A. S. Puşkin, a cărui operă a devenit demult un bun de valoare universală.

Din creaţia sa, preţuită de iubitorii de literatură de pretutindeni, au apărut în ţara noastră numeroase titluri însumînd un tiraj de peste 400.000 de exemplare. S-au tipărit în multe ediţii „Fata căpitanului" şi „Evgheni Oneghin", „Basme", „Ruslan şi Ludmila", „Micile tragedii". De asemenea, au fost editate două volume de „Opere alese" şi volume de versuri de Puşkin în tălmăcirea unor fruntaşi ai literaturii noastre. Multe din operele sale au fost tipărite şi în limbile minorităţilor naţionale din ţara noastră.

Pentru acest an, editurile au prevăzut tipărirea unor noi ediţii a volumelor „Basme", „Ruslan şi Ludmila" şi „Povestea pescarului şi a peştişorului".

Puşkin este cunoscut în ţara noastră nu numai prin traducerile editate din vasta sa operă, ci şi prin intermediul lucrărilor muzicale scrise de marii compozitori ruşi şi sovietici. Operele după „Dama de pică", „Evgheni Oneghin", „Rusalka", baletele „Fîntîna din Baccisarai" şi „Călăreţul de Aramă" fac parte din repertoriul permanent al teatrelor noastre lirice.

Posturile romîneşti de radio au consacrat numeroase emisiuni creaţiei puşkiniene. De asemenea, cu acelaşi prilej în Bucureşti şi în diferite centre din ţară au loc numeroase conferinţe şi seri literare.

★

Vineri au avut loc la Casa prieteniei romîno-sovietice din Capitală deschiderea expoziţiei documentare „A. S. Puşkin" şi o manifestare literar-artistică, organizate de Consiliul General A.R.L.U.S. şi Uniunea Scriitorilor din R. P. Romînă

Au luat parte acad. Tudor Arghezi, preşedinte de onoare al Uniunii Scriitorilor, Demostene Botez, vicepreşedinte al Uniunii Scriitorilor, acad. Petre Constantinescu-Iaşi şi Marin Florea Ionescu, vicepreşedinţi ai Consiliului General A.R.L.U.S., Ion Jalea, preşedintele Uniunii Artiştilor Plastici, Al. Buican şi O. Livezeanu, vicepreşedinţi ai I.R.R.C.S., numeroşi oameni de artă şi cultură, oameni ai muncii.

Au fost de faţă I. K. Jegalin, ambasadorul Uniunii Sovietice la Bucureşti, şi membri ai ambasadei U.R.S.S.

(Agerpres)

Spectacol festiv cu prilejul aniversării lui Al. Davilla

Luni, 12 februarie a.c., orele 19,30, cu prilejul împlinirii a 100 de ani de la naşterea scriitorului Al. Davilla va avea loc la Teatrul „C. Nottara" un spectacol festiv cu piesa „Vlaicu Vodă" într-o montare nouă. Regia e semnată de maestrul emerit al artei Alex. Şahighian, iar decorurile de Traian Cornescu, artist emerit.

Spectacolul va fi precedat de un cuvînt rostit de acad. Mihail Ralea.

Festivitatea coincide cu aniversarea a 60 de ani de la premiera piesei „Vlaicu Vodă" de Al. Davilla, cînd rolul titular a fost interpretat de marele Nottara. Din 1902 pînă în 1944, piesa a fost reprezentată doar de 150 de ori. În 1953 ea a fost reluată la fostul Teatru al Armatei — actualmente Teatrul „C. Nottara" — unde au avut loc pînă acum 400 de spectacole. Rolul principal este interpretat alternativ de artistul poporului George Vraca şi de Aurel Rogalschi.

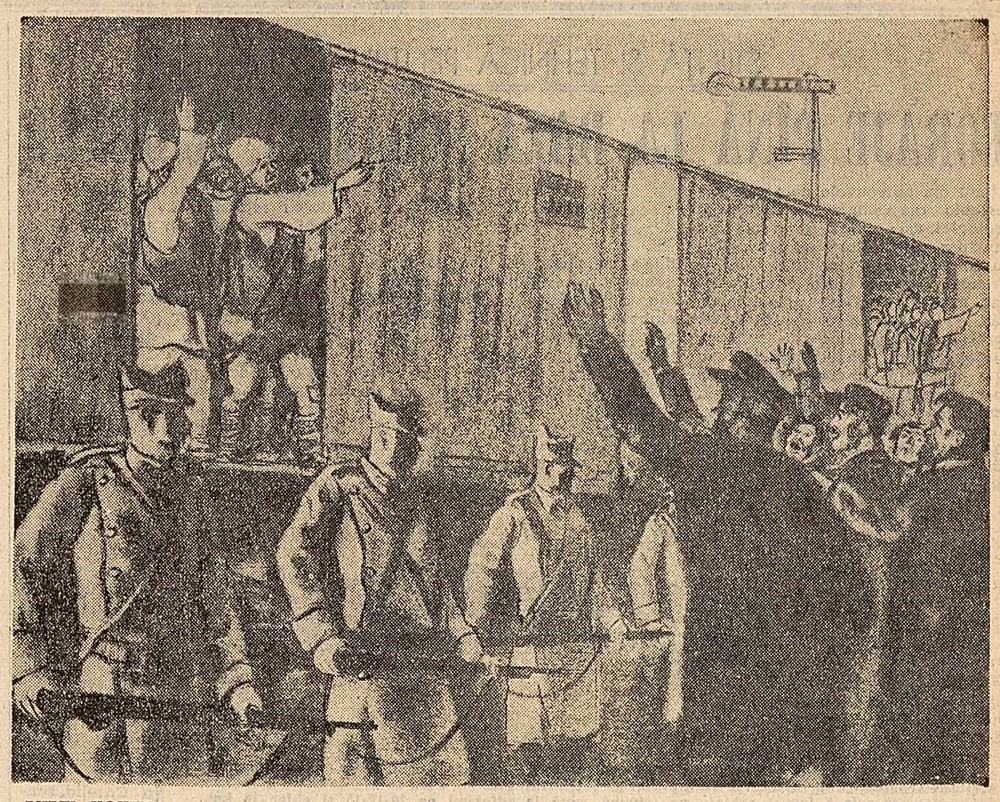

AUREL JIQUIDI — Solidaritate

(Din ciclul „1907")

CEI CINCI DIN VĂDENI

FOILETON

Mă aflam cu nişte treburi la Direcţia generală a conservelor din Ministerul Industriei Alimentare. În holul unde făceam anticameră, am prins din zbor o discuţie între doi salariaţi ai acestei direcţii. Foarte curioasă discuţie. Un funcţionar scund, aducea la cunoştinţă altui funcţionar:

— Ştii că a sosit o telegramă de la cei 5 din Vădeni?

— Ce vorbeşti, tot acolo sînt?

— Tot.

— Extraordinar! Şi ce telegramă au trimis?

— Una grozavă. Îi tachinează pe-ai noştri. Am copiat şi eu textul. Ia ascultă: „Îngrăşat toţi ciinii din Tg. Jiu. Stop. Trimiteţi ciini. Stop. Frunză, stocuri supranormative. Stop."

Discuţia a continuat. Eu însă n-am putut asculta sfîrşitul. Între timp am intrat.

★

Tot nişte treburi mă făcuseră să călătoresc cu acceleratul de Petroşeni. În compartiment — vecinul meu de bancă, după părerea mea contabil şi alţi doi cetăţeni, unul la vreo patruzeci de ani, cu scurtă de piele, iar celălalt îmbrăcat în nişte pantaloni de motociclist discută. Prind, fără să vreau, fragmente din discuţia lor:

— Să ştiţi că faceţi treabă bună dacă obţineţi clădirea din Vădeni. Şi-aşa stă de pomană de trei ani. Şi ce clădire grozavă! Păcat de ea.

— În legătură cu clădirea am fost la Bucureşti. Pentru noi ar fi straşnic. E la doi paşi de centrul oraşului Tg. Jiu... Apropo, ştii că cei 5 din Vădeni au trimis ministerului o telegramă grozavă...

★

Am trecut în compartimentul vecin ca să mai scap de discuţia despre cei 5 din Vădeni. Ferice de mine! Aici am nimerit nişte oameni mai veseli. Unul din ei începuse să povestească o anecdotă.

— Auziţi, cică un cetăţean s-a apucat să facă din fier vechi o maşină. A lucrat la ea, după orele de serviciu, luni întregi. Cu chiu, cu vai, a pus-o pe roţi. I-a făcut tapiserie nouă, a vopsit-o, şi cînd a fost gata, a dat-o I.C.M.-ului pentru retopire. Nu-i grozavă?

— Ce grozavă, sare un altul. Eu cunosc o chestie autentică. Ştiţi, un cartier al oraşului Tg. Jiu se cheamă Vădeni. Aici a existat o fabrică de marmeladă. În 1959 s-a făcut un fel de revizie a fabricii. S-a instalat un rezervor nou de apă de cinci vagoane, care costă cîteva zeci de mii de lei, s-a mai amenajat nu ştiu ce pe-acolo, şi cînd toate au fost gata, direcţia conservelor din Ministerul Industriei Alimentare... a închis fabrica.

— Ce vorbeşti? Imposibil.

— Ceva şi mai grozav. Cei 5 din Vădeni...

★

Pînă la Tg. Jiu am călătorit pe culoar. Credeam că am scăpat. Dar în cursa care duce de la gară spre centrul oraşului, ce să vezi? Doi stau de vorbă:

— Tovarăşe Alexandru, am auzit că duceţi tratative să obţineţi clădirea din Vădeni?... Ar fi foarte nimerită pentru şcoala de şoferi. Aveţi loc acolo să faceţi cantină, dormitoare, magazii, loc berechet...

— Ducem tratative, dar... Ştii că cei 5 din Vădeni...

★

Am sărit din autobuz. M-am urcat în cel care duce la... Vădeni. Asta numai ca să scap odată şi odată de obsesie. Să lămuresc ce e cu cei 5 şi cu telegrama...

Într-adevăr, o clădire destul de impozantă. Mă întîmpină paznicul.

— Aş vrea să vizitez şi eu fabrica asta de marmeladă.

— Ce vreţi să vedeţi în ea? Nu funcţionează de trei ani.

— Dar înăuntru ce-i?

— Ce să fie? Motoare, vacume, aeroterme... Au costat părăluţe frumoase. Zac de pomană, nu puteţi vedea nimic.

— Atunci aş vrea să vorbesc cu unul din cei 5.

— Eu sînt unul din cei 5. În ce problemă?

— Nu vă plictisiţi stînd singuratici, aici departe de oraş.

— Bo da, dar ce să facem noi n-avem nici o posibilitate să alungăm situaţia asta că dacă am avea...

— Dacă aţi avea?

— Dacă am avea noi posibilitatea, am muta fabrica asta, în sezonul de vară pe litoral... Să tot faci plajă, să tot te scalzi... Iarna am duce-o la Sinaia. Iar în sezonul mort am muta-o mai aproape de tutorii noştri de la minister.

— Hai să discutăm serios: Chiar nu se produce nimic aici din 59? Şi primiţi şi leafă?

— Primim, tovarăşe! Pînă în iulie au fost vreo paispe la tăiat frunză. S-a redus schema. Şi avem o conducere, să ne trăiască! Are grijă de noi. Uite, de pildă, o colegă de-a mea, de la 1 decembrie a fost avansată. Acum e pe post de maistru.

— Cum avansată dacă nu face nimic?

— Femeia are şcoală, ce vrei, trebuia avansată...

★

Ştia cineva pînă acum că la Vădeni există o fabrică ce nu există? Ştia. Ştia chiar şi Direcţia generală a conservelor. Dar nu strică să mai afle o dată...

NICUŢA TANASE

Un cîntec răsuna pe Hudson

Note de drum din S. U. A.

Momentul neobişnuit la care am fost martor a început cu o plimbare turistică obişnuită pentru oricine vizitează New Yorkul. Pe calea apei, traseele cele mai obişnuite ale excursioniştilor sînt două: o vizită la Statuia Libertăţii şi „Circle line", un ocol în jurul Manhattanului, principala limbă de pămînt a oraşului, de-a lungul celor trei ape care-o înconjoară: Hudson, East River şi Harlem.

Din „Battery", parcul care marchează extremitatea sudică a oraşului, un vaporaş care poartă inscripţia „Miss Liberty" („Domnişoara Libertate") te duce spre statuie. Un elicopter al poliţiei se învîrteşte deasupra noastră, uruie grozav, dar nu vrem să ne lăsăm atenţia abătută... Statuia are o culoare verzuie, arama ei s-a oxidat, timpul şi-a lăsat patina. Ani şi ani la rînd, milioane de ochi s-au aţintit asupra acestui colos verzui, plini de nădejde: jerpeliţi, înfometaţi, nenumăraţi săraci ai Europei au venit aici în vapoare supraîncărcate, să caute, dacă nu chiar libertatea, măcar o viaţă omenească. Ei erau depuşi pe insuliţa Ellis, care se vede imediat alături; la cîteva sute de metri de forţa simbolică, erau supuşi unui şir lung de formalităţi, cereri de taxe, examene, ca un fel de antrenament în vederea nenumăratelor probe asemănătoare prin care aveau să treacă ca să poată căpăta o slujbă. Insuliţa, pe seama căreia s-au scris nenumărate articole zguduitoare, a devenit un simbol antipatic, a eclipsat promisiunile statuii de lîngă ea, aşa că pînă la urmă autorităţile americane, cu simţul lor practic de reclamă, i-au sistat activitatea. În prezent, se caută fonduri pentru a mai face oleacă toaleta statuii: căci, oricît de curios ar părea, această „miss" cu care se laudă mereu propagandiştii monopolurilor a avut de la bun început o soartă ingrată. (Dăruită Statelor Unite printr-o colectă publică a poporului francez, statuia trebuia să aibă un piedestal construit prin eforturile americanilor, dar construcţia s-a întrerupt o vreme din cauză că nu fusese strînsă suma necesară). În prezent, „Misiunea 66" — un plan menit să asigure protecţia monumentelor — promite ca pînă în anul 1966 să dispună de fondurile necesare. Wall Streetul e chiar alături, dar se pare că banii se găsesc greu cîteodată, cînd nu e vorba de înarmări...

Iată-ne sosiţi în preajma monumentului, impresionant prin înălţimea sa de aproape 50 de metri. Un ascensor — o nouă taxă — te ajută să străbaţi cele zece etaje ale piedestalului. De aici, o scăriţă în spirală te duce, după 12 etaje, în capul statuii.

E cald, aerul e înăbuşitor în labirintul acesta întunecos, închis din toate părţile în metal. Dar, în sfîrşit, ajungem în capul statuii, în frunte, sub coroana ca de spini, acolo unde, dacă Libertatea ar fi o fiinţă în carne şi oase, s-ar afla una din circonvoluţiunile ei cerebrale. Aci, în însuşi creierul statuii, încerc să-i ghicesc gîndurile. Ce părere a avut cînd mercenarii s-au năpustit asupra Cubei? Ce gîndeşte acest creier despre înarmări? Ce impresie îi fac nenumăratele caricaturi, care apar de la un colţ la altul al lumii şi care arată Statuia Libertăţii ba plîngînd de obidă din cauza celor ce se petrec în spatele ei, ba îmbrăcată ea însăşi într-o glugă a Ku-Klux-Klan-ului?

— Îi înţeleg pe caricaturişti, dar eu, personal, n-am nici o vină, ar putea spune bietul gigant de metal. Eu, cu mîna mea stîngă, ţin Declaraţia Independenţei, şi nu legea McCarran. Iar în mîna mea dreaptă, după cum e lesne de observat, se află o torţă, care e menită să lumineze şi nu să dea foc pămîntului sau măcar caselor locuite de negri.

★

Tocmai mă gîndeam să completez această excursie cu încă una, în jurul Manhattan-ului, cînd mi-a căzut sub ochi un anunţ al ziarului „National Guardian", un ziar progresist pe care reacţionarii îl urăsc pentru vederile sale. **„În larg, sub lumina lunii. Faceţi o plimbare în jurul Manhattanului împreună cu Pete Seeger. Cîntece şi dansuri".** În locul unei plimbări turistice obişnuite, perspectiva era atrăgătoare, era tocmai ceea ce îi trebuie unui om după ce a vizitat Statuia Libertăţii...

Şi iată-ne pe apă. Un vaporaş alunecă încet pe apele cenuşii ale fluviului Hudson. Pe mîna dreaptă se văd îngrămădiri frenetice de beton, una privind peste umerii alteia, iar deasupra acestor zgîrie nori se zăresc, trufaşe şi mohorîte, turnurile grupului de clădiri Rockefeller. Pe stînga, un mal înalt: sînt casele, mult mai modeste, ale New Jersey-ului, municipalitatea vecină cu New Yorkul, care se plînge că-i plăteşte acestuia taxe fără a beneficia de nimic în schimb. Ne apropiem încet de podul George Washington. Pînă aici nimic neobişnuit: e tabloul pe care îl poate vedea orice turist.

Pe vaporaş domneşte animaţie. E mult tineret, oameni veseli. Mănîncă senviciuri aduse cu spirit de economie de acasă, cîntă. Vreo cîţiva şi-au adus chitarele cu ei, înfiripă coruri de muzică populară care te transportă parcă în preriile Vestului îndepărtat, printre cow-boys.

Nu cumva însă am nimerit pe alt vapor? Căci oamenii aceştia par prea bine dispuşi, dacă te gîndeşti că mai mult de jumătate dintre ei vor trebui, conform legilor în vigoare, să înfunde închisoarea. În aceeaşi seară în care oamenii aceştia se înveselesc aici, Curtea Supremă de justiţie a S.U.A. va trebui să hotărască termenul intrării în vigoare a dispoziţiilor legii fasciste McCarran, potrivit căreia membrii partidului comunist şi ai altor organizaţii progresiste sînt obligaţi să se înregistreze ca agenţi ai unei puteri străine. Dacă nu se înregistrează, sînt pasibili de închisoare; în schimb, dacă se înregistrează, abia îi aşteaptă închisoarea. „Legea" asta ar fi comică dacă nu şi-ar întinde ghearele asupra a nenumărate destine omeneşti şi asupra întregii vieţi spirituale a unei ţări de mărimea S.U.A.

Veselia celor de pe vas pare a aparţine unor oameni care n-au aflat încă. Mă apropii de animatorul grupului, un lungan uscăţiv, cu cămaşa cadrilată, a cărui voce răsună neobosit comunicînd bună dispoziţie. E totuşi el, e Pete Seeger, cîntăreţul condamnat la închisoare. Caut să disting cuvintele pe care le cîntă în cor toată lumea. Se aude clar: **„We are not afraid!"** „Nu putem fi înspăimîntaţi!". Da, n-am greşit vaporul, ei sînt.

★

În dreptul microfonului, pe puntea de sus, a apărut un băiat de vreo 12 ani care, cu mare talent, a executat un cîntec compus de el şi de cîţiva colegi de clasă, despre negrii care au fost împiedicaţi să voteze. Am intrat în vorbă cu el şi, după ce s-a convins că nu-s agent al F.B.I.-ului, puştiul a consimţit să-mi scrie textul cîntecului. Refrenul, compus în stil popular, sună cam aşa: **„S-ar putea să-mi spui că una ca asta nu se poate petrece în ţara celor bravi şi în căminul celor liberi — şi totuşi aşa s-a întîmplat...** Acesta era răspunsul pe care copilul de 12 ani îl dădea celor învăţate la şcoală despre libertatea care ar domni în America. Am aflat mai tîrziu că tatăl său, actor popular la televiziune, fusese pus pe lista neagră şi o ducea greu. Pe vapor se mai găseau şi alţi **blacklisted,** puşi pe lista neagră, sau avînd la activul lor condamnări grele, care urmau să intre mai curînd sau mai tîrziu în vigoare. Cel mai popular dintre ei era Pete Seeger, cunoscut de la un capăt la altul al Americii. E artistul care, în mijlocul valurilor masive de rock and roll-uri comerciale, a dat o savoare şi o forţă nouă cîntecului popular american. Era interesant de stat de vorbă cu un asemenea om; în soarta lui, aflată sub reflectoarele rezervate celebrităţilor, se oglindeşte şi soarta altora, mai puţin cunoscuţi.

★

E fiul unor muzicanţi de profesie? Tatăl lui a lucrat la catedra de muzică a universităţii din California şi conduce acum Societatea de etnomuzicologie.

— Aşadar, calea d-voastră a fost trasată din copilărie: muzica.

Mă priveşte, puţin mirat, puţin mîhnit:

— Nu, de loc. Am vrut să am meseria dumitale. Voiam să mă fac ziarist. Dar tocmai atunci cînd porneam în viaţă se dezlănţuise o criză: ziarişti vechi şi cu experienţă erau concediaţi de la o zi la alta şi nu mai era loc pentru un începător ca mine. A trebuit să-mi cîştig existenţa cum puteam, cu cîntecul.

În 1939 a fost angajat la arhivele muzicale ale bibliotecii Congresului S.U.A. În Pete Seeger însă, cîntăreţul era dublat de un teoretician: visa să reînvieze tradiţiile cîntecului popular american şi socotea că sindicatele sînt baza de masă cea mai favorabilă pentru această acţiune. Ani de zile, a făcut turnee pentru sindicate, apoi, după izbucnirea războiului, pentru răniţii din spitale. Faima lui nu creştea ca aceea a cîntăreţilor descoperiţi peste noapte, lansaţi cu tam-tam şi uitaţi de la o zi la alta; era o faimă înceată şi sigură. Manualul lui despre banjo a creat un adevărat curent pentru apariţia de noi cîntăreţi populari şi a influenţat stilul unor grupări ca Trio

SERGIU FARCAŞAN

(Continuare în pag. V-a)

Discutînd despre calitate şi frumos (Instantaneu de la fabrica de stofe „Partizanul roşu" din Braşov).

(Foto: M. Andreescu)

ŞTIINŢĂ ŞI TEHNICĂ PENTRU TOŢI

FORAJE PÎNĂ LA BAZA SCOARŢEI TERESTRE

Acad. AL. CODARCEA

Unul din obiectivele cele mai importante ale ştiinţei în domeniul geologiei este acela de a cerceta structura adîncurilor Pămîntului pentru a descoperi şi asigura diferitelor ramuri ale industriei cantităţi tot mai mari de materii prime minerale. Progresele realizate în acest domeniu au fost înlesnite mult de introducerea în tehnica geologică a unor instalaţii, aparate şi metode de cercetare moderne. Valorificarea mai intensă a bogăţiilor subsolului presupune o cunoaştere cît mai amănunţită a adîncurilor scoarţei Pămîntului. Cu toate progresele realizate de ştiinţele geologice, cunoştinţele noastre despre structura globului terestru, sau numai a scoarţei lui, sînt încă destul de limitate şi, în mare măsură, ipotetice.

Un mijloc de investigare a interiorului Pămîntului îl constituie studiul vitezelor de propagare a undelor seismice provocate de cutremure. La anumite adîncimi s-au observat variaţii bruşte în propagarea lor, probabil din cauza unor schimbări importante în constituţia chimică, în starea de agregare a materiei întîlnite în cale. Studiind comportarea acestor unde, oamenii de ştiinţă au ajuns la concluzia că globul terestru este format dintr-un nucleu metalic compus din fier şi nichel (denumit prescurtat „nife") avînd o rază de 3.500 km. Acest nucleu este acoperit de un înveliş inferior — mantia — constituit probabil din silicaţi de magneziu şi de fier (de unde numele de „sima") apoi de un înveliş superior — scoarţa solidă a globului — formată în cea mai mare parte din silicaţi de aluminiu şi metale uşoare (de aci şi denumirea prescurtată „sial").

Prin explorarea sistematică a scoarţei globului, în special a zonelor de la baza scoarţei, precum şi a zonelor superioare ale învelişului inferior, se va putea părăsi terenul şubred al ipotezelor, făcîndu-se un pas mare înainte într-un domeniu principial nou — cucerirea adîncurilor. Ştiinţa geologică elaborează noi metode de cercetare care să permită obţinerea de informaţii precise asupra compoziţiei chimice, a proprietăţilor fizice, energiilor şi bogăţiilor minerale ale zonelor adînci.

Din studiile geofizice s-a putut trage concluzia că scoarţa Pămîntului nu are o grosime uniformă. S-a constatat, de exemplu, că suprafaţa care desparte scoarţa de manie, aşa-numita limită Mohorovicici, este situată la adîncimi diferite. După modificările survenite în propagarea undelor seismice s-a dedus că, în domeniul oceanic, grosimea scoarţei nu depăşeşte 6—7 km. în domeniul continental, scoarţa este însă mai groasă, această limită fiind în unele regiuni la 15—20 km., iar în altele chiar la 70 km. adîncime. Studiile asupra vitezelor de propagare a undelor seismice au arătat însă că şi scoarţa este alcătuită dintr-o pătură superioară, constituită din roci sedimentare, şisturi metamorfice, gnaise şi granite precum şi dintr-o pătură inferioară care se crede că ar fi bazaltică. Cele două pături sînt de asemenea despărţite printr-o suprafaţă de discontinuitate seismică. Se presupune că în apropierea acestei suprafeţe se află sediul proceselor de formare a granitelor şi a soluţiilor mineralizatoare. Cercetările geofizice arată că există locuri unde această zonă nu este prea adîncă: de pildă, în Carelia ea s-ar afla la 8—10 km. iar în Azerbaidjan la 6—8 km., putînd fi atinsă de către o sondă mai adîncă.

Pătrunderea prin foraje în adîncurile scoarţei pune tehnicii probleme noi şi dificile. În Uniunea Sovietică un colectiv de oameni de ştiinţă studiază în prezent posibilitatea realizării de instalaţii de foraj din materiale metalice ultrarezistente, a aplicării de procedee noi pentru triturarea rocilor cu ajutorul unor curenţi de înaltă frecvenţă, a jeturilor de gaze şi jeturilor hidraulice la presiuni de mii de atmosfere. De asemenea, se experimentează noi noroaie de foraj, o serie de metode moderne de cimentare, aparate pentru investigarea găurilor de sondă. În studiile şi calculele lor, oamenii de ştiinţă şi proiectanţii au în vedere, între altele, faptul că la asemenea mari adîncimi ar exista o temperatură de circa 400 de grade C şi o presiune hidrostatică de 4.500 atmosfere, precum şi posibilitatea apariţiei anumitor procese fizico-chimice încă necunoscute.

Se prevede forarea de sonde ultraadînci în următoarele regiuni (vezi schiţa alăturată):

În Carelia, sonda nr. 1 va străbate prin granite vechi a căror vîrstă se cifrează la 3,5 miliarde de ani şi va da, poate, răspunsul la întrebarea cum s-au format cele mai vechi nuclee continentale.

Sonda nr. 2, amplasată într-o regiune minieră cupriferă din Ural va putea să atingă vatra magmatică generatoare a variatelor comori metalifere ale Uralului.

Problema arzătoare a originii organice sau anorganice a petrolului, care a frămîntat minţile celor mai mari savanţi, va putea găsi o soluţionare prin forarea unei sonde adînci de cca. 14 km. în depozitele sedimentare foarte groase din regiunea Mării Caspice şi ne va spune pînă la ce adîncime ne putem aştepta să mai descoperim zăcăminte de „aur negru".

Sonda nr. 4 din Azerbaidjan va explora pătura de bazalt destul de apropiată de suprafaţă şi ne va informa asupra genezei filoanelor metalifere.

Cea mai senzaţională acţiune promite să fie pătrunderea în partea superioară a mantiei prin forajul nr. 5 amplasat într-una din insulele Curile din Orientul îndepărtat, unde grosimea scoarţei pare a fi de numai 15—18 km.

Descifrarea enigmelor mantiei va permite să ne orientăm mai bine în problemele privind vîrsta scoarţei şi a mantiei, compoziţia şi starea de agregare a învelişurilor globului şi chiar a nucleului său şi, prin compararea compoziţiei lor cu aceea a meteoriţilor, se va putea descifra cu mai multă siguranţă evoluţia geologică a Pămîntului pe timp de multe miliarde de ani.

Şi mai presus de toate omul va pune stăpînire pe nebănuite surse de energie calorică, de noi posibilităţi de a obţine energie electrică. Acestea îi vor înlesni înfăptuirea de opere de o măreţie nevisată ca, de exemplu, transformarea climei de pe planeta noastră.

Progresele înregistrate pînă acum ca şi obiectivele îndrăzneţe spre care îşi îndreaptă atenţia ştiinţa sovietică în domeniul geologiei, constituie un puternic îndemn de a ne spori şi mai mult eforturile în direcţia descoperirii şi punerii în valoare a unor noi rezerve energetice şi minerale, aflate în zonele adînci ale subsolului ţării noastre. În planul nostru de perspectivă se prevede sarcina de a efectua un număr de foraje folosind utilaje noi şi puternice pentru explorarea unor depresiuni adînci. De asemenea, în regiunile metalifere, se vor extinde lucrările geologice de foraj în vederea studierii structurii de profunzime a teritoriilor noastre vulcanice şi a creşterii rezervelor de minereuri necesare lărgirii bazei de materii prime — condiţie esenţială pentru dezvoltarea continuă a economiei noastre naţionale.

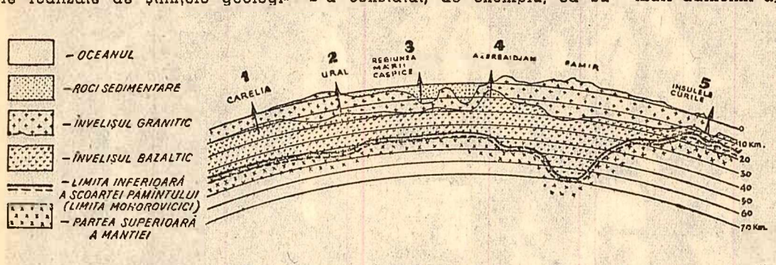

Pe baza cercetărilor geofizice, s-a putut alcătui, cu oarecare aproximaţie fireşte, această secţiune schematică prin scoarţa Pămîntului pe teritoriul U.R.S.S. Prin foraje de mare adîncime, întreprinse în cele 5 locuri arătate pe schemă, pînă la adîncimi de 10-12-15 şi chiar 18 km., urmează să fie cercetată în mod amănunţit structura scoarţei Pămîntului.

La foaie!

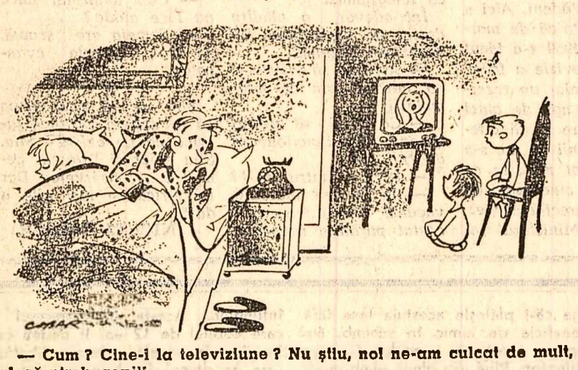

— Cum? Cine-i la televizione? Nu ştiu, noi ne-am culcat de mult, stai să-ntreb copiii...

(Desen de NELL COBAR)

SPECTATORI „GRĂBIŢI"

— Hai mai repede că începe...

— Hai mai repede că se termină...

(Desene de RIK AUERBACH)

— De 3 luni vin la dumneata zilnic după o hîrtie...
— Şi de ce mi-o spui abia acum?!...

(Desen de FRED GHENĂDESCU)

Din LUMEA LARGĂ

„ŞAPTESPREZECE ZĂRI COSMICE"

Editura americană „Cross Currents Press" a editat la New York, într-un tiraj de 50.000 exemplare, cartea lui Gherman Titov „Şaptesprezece zări cosmice". Ea constituie povestea emoţionantă a cosmonautului sovietic — scrie editorul. Titov a fost, după Iuri Gagarin, primul om care, efectuînd un zbor cosmic, a înconjurat de 17 ori globul terestru.

Cartea relatează despre viaţa lui Titov, despre anii tinereţii, studiile sale, despre instruirea lui ca aviator, antrenamentul în vederea zborului cosmic şi despre zborul cosmic care va rămîne pentru totdeauna întipărit în memoria omenirii.

„TURUL FRANŢEI" ŞI GEOGRAFIA

„Turul Franţei" este o mare competiţie a cicliştilor profesionişti. Traseul acestei competiţii traversează întreaga Franţă, din nord şi pînă în sud. Din cauza traseului dificil, mulţi ciclişti se accidentează. Ca urmare a acestui fapt, organe ale presei franceze cer tot mai insistent interzicerea acestei competiţii. Pe neaşteptate, în apărarea „Turului Franţei" s-a pronunţat ministrul Instrucţiunii. „Toată lumea ştie — a spus el — cît de slabe sînt cunoştinţele majorităţii elevilor noştri. Geografia ţării ei o ştiu datorită „Turului Franţei". Dacă această competiţie va fi interzisă îmi voi da demisia".

COMERŢ CU... AER

În ziarul vest-german „Deutsche Zeitung" a apărut următoarea informaţie:

„Un magazin alimentar, deosebit de distins din apropierea bisericii Sf. Madeleine din Paris, a avut de curînd un succes extraordinar de vînzare. Miliardarul grec, armatorul Niarchos, care a cumpărat ultima cutie, a comandat imediat o cantitate mare. Produsul, care provine din comitatele Surrey, Northumberland şi Sussex, unde regina Angliei şi familia sa îl consumă în fiecare zi, trebuie să fie luat rece, înainte de cafeaua de dimineaţă.

Acest articol de export britanic este — după părerea umoristului englez Noel Botham — cel mai bun mijloc pentru alungarea plictiselii".

Cutiile — trebuie menţionat — sînt umplute numai cu aer curat, garantat, nefalsificat.

ÎN APROPIEREA UNEI BAZE AMERICANE...

Un avion cu reacţie american a trecut din nou deasupra şcolii din oraşul japonez Fukuoka. Elevii şi-au întrerupt lecţia, acoperindu-şi speriaţi urechile. Baza militară americană, aflată în apropiere, nu tulbură însă numai liniştea orelor de curs. Accidente de avion, bombardamente „de instrucţie", în timpul cărora bombele cad pe străzi, au devenit fenomene obişnuite.

ŞTIAŢI CĂ...

• şcolile superioare tehnice din U.R.S.S. pregătesc ingineri pentru 600 diferite specialităţi?

• potrivit datelor oficiale, în Italia, numai în 1961, s-au ruinat complet şi au fost nevoiţi să-şi părăsească satele peste 300.000 ţărani? Aceasta înseamnă de trei ori mai mult decît în 1959.

• dacă suprafaţa Pămîntului ar fi fost perfect netedă, fără adînciturile şi ridicăturile, apele Oceanelor l-ar acoperi cu un strat de apă gros de aproximativ 3.000 metri?

• în Japonia 3 milioane oameni suferă de tuberculoză, 1.800.000 — de boli psihice şi numai 150.000 din aceşti bolnavi primesc asistenţă medicală?

• Oceania, care are o suprafaţă de aproximativ un milion km.p., produce peste 90 la sută din recolta mondială de ananas?

• la San Francisco (S.U.A.) a nins zilele trecute pentru prima dată după 24 de ani? Ninsoarea, constituind un fenomen neobişnuit în aceste regiuni, a cauzat un număr considerabil de accidente de circulaţie.

CU OCHII TURISTULUI

Iarna masivul Retezat este de nerecunoscut pentru cei care l-au vizitat numai pe timp de vară. Zăpada acoperă în mare parte văiugile şi bolovănişurile aspre caracteristice acestui munte, dîndu-i o nouă strălucire şi măreţie.

Fotografia noastră redă un aspect de iarnă al căldării Pietrele, deasupra căreia se ridică Vîrful Bucura (2.436 m.).

Sport

ÎN CITEVA RÎNDURI

Federaţia Română de atletism a stabilit ca finala campionatului republican de cros să se desfăşoare la 11 martie, în oraşul Ploieşti. La întreceri vor participa cei mai buni atleţi din ţară, calificaţi din fazele preliminarii. Atleţii bucureşteni vor evolua duminică dimineaţa, de la ora 9, pe un traseu din împrejurimile sălii Floreasca, într-un prim concurs de verificare. Concursul este dotat cu „Cupa 16 februarie".

★

La 19 aprilie va avea loc la Bucureşti şedinţa comisiei de juniori din cadrul Uniunii Europene de Fotbal Asociaţie (U.E.F.A.) care va discuta o serie de probleme legate de desfăşurarea turneului internaţional de fotbal programat în ţara noastră.

★

Turneul internaţional U.E.F.A. va fi urmărit de o serie de personalităţi ale fotbalului european, printre care Stanley Rous (Anglia), preşedintele F.I.F.A. şi membru în comisia de juniori U.E.F.A., Ebbe Schwartz (Danemarca), preşedintele U.E.F.A., Jose Crahay (Belgia) vicepreşedinte al Comitetului executiv U.E.F.A., Loo Brunt (Olanda), membru în comisia de juniori U.E.F.A. Iosef Vogl (R. S. Cehoslovacă), membru în comisia de juniori U.E.F.A., şi Mihail Daphinoff (R. P. Bulgaria), secretar adjunct al U.E.F.A.

★

Federaţia noastră de fotbal a desemnat pe cei 10 arbitri români care vor conduce întîlnirile din cadrul turneului U.E.F.A.: St. Mataizer, N. Mihăilescu, M. Popa, I. Riter, Al. Toth, A. Bentu, Z. Drug, V. Dumitrescu, A. Macovei şi C. Niţescu.

★

Patinatorii sovietici de viteză îşi continuă pregătirile în vederea campionatelor mondiale, care vor avea loc în zilele de 17 şi 18 februarie la Moscova. Din echipă fac parte campionul european absolut Robert Merkulov, — recent distins cu titlul de maestru emerit al sportului — Viktor Kosicikin, Boris Stenin, Valeri Kotov şi Evgheni Grişin. La campionate şi-au anunţat participarea patinatori din 20 de ţări ale lumii. (Agerpres)

Dincolo de tuşă...

Zilele trecute, pe strada Izvor m-a oprit un om.

— Ce treci aşa? Nu mă recunoşti?

Nu-mi aminteam de el.

— Sînt Pojogeanu, Mihai Pojogeanu, interul stînga de la...

L-am recunoscut. Mai mult după glas.

Nu-l văzusem de 4—5 ani. De cînd, ca să zicem aşa, era în plină „glorie", vedetă la o echipă din categoria B. „Mergea" bine, îl urmăream în ziare, nu era meci în care să nu marcheze goluri. Şi — acum...

— Ştii, m-am lăsat. Nu mai ţinea...

— De ce? Eşti tînăr. 26, 27, cît ai?

— Atît, zise el, nu fără oarecare amărăciune.

Îl ştiam de cînd juca la juniori. Promitea. Antrenorul îşi punea mari speranţe în el. Mihai învăţase meseria de electrician într-o uzină din Bucureşti, terminase cu bine şcoala medie, era om serios, cumpătat, îşi ajuta familia. Şi acum? Părea îmbătrînit. Ce s-a întîmplat cu Mihai? Mi-a povestit chiar el.

...Acum 5—6 ani a avut „norocul" să-l remarce un „specialist", venit în Capitală să caute jucători buni pentru o echipă din „B" care şchiopăta pe undeva pe la mijlocul clasamentului. „Ne arde pămîntul sub picioare după un inter ca tine. Vino la noi. Ai să duci o viaţă c-ai să mă pomeneşti". Mihai n-a rezistat ispitei. Şi a plecat.

N-a dus-o rău. A primit locuinţă, formele de încadrare i s-au făcut repede... A găsit „înţelegere" la sprijinitorii fotbalului din localitate. Cînd îl vedea venind la lucru, şeful secţiei îl bătea prietenişte pe umăr: „Mihăiţă dragă, du-te, frate, de te odihneşte. Te chemăm noi cînd o fi nevoie. Ai grijă duminică... să marchezi două goluri ălora din L..."

Mulţi muncitori n-au fost de acord cu asemenea practici. Ştiau şi din experienţa altora ce se poate întîmpla cu sportivii încurajaţi să calce disciplina muncii. Şi n-au tăcut. I-au spus-o.

Conducătorii secţiei de fotbal, antrenorul erau cu toţii mulţumiţi de jocul lui eficace şi-i treceau cu vederea că nu se ţinea de meserie. Muncitorii erau indignaţi de asemenea metode. Dar prea adînc se încetăţeniseră pe aici astfel de obiceiuri dăunătoare printre fotbalişti... Nu era singurul căruia i se făceau favoruri. Între timp Mihai devenise subiectul nr. 1 al „specialiştilor" pronosportişti. Era comparat cu o fostă mare vedetă a oraşului, care jucase cu 20 de ani în urmă în „naţională". La frizerie era poftit înaintea celor ce aşteptau la rînd. La „Zori de zi", restaurantul cel mai elegant din centrul oraşului, la masa fotbaliştilor pe care era totdeauna eticheta „Rezervat" avea loc special... Într-un cuvînt, i se dădeau toate onorurile care pot face pe un tînăr să i se urce „fumurile la cap". Marius, centrul înaintaş, şi Mirculescu, extrema stîngă cu care făcea el aripă — şi ei aduşi de pe alte meleaguri — îl atrăseseră în grupul lor. Ziua jucau biliard, toată noaptea remy, în compania unor suporteri din localitate. Nu i se mai părea imoral faptul că nu muncea, că ducea o viaţă parazitară. La fabrică se prezenta doar să-şi ridice salariul. Într-un an, echipa a terminat campionatul pe locul III, la cîteva puncte de lider. La banchet (pentru prima oară în istorie echipa ocupase un loc onorabil) conducătorii secţiei de fotbal, oameni ambiţioşi, au promis să sărbătorească peste un an promovarea echipei în prima categorie a ţării... spuneau ei, „nu se poate ca un oraş ca al nostru să nu aibă echipă în A... Merităm. Unde oare se mai bucură fotbaliştii tineri de o asemenea grijă?" (Cum înţelegeau ei această grijă am văzut!).

Echipa n-a promovat. Conducătorii secţiei de fotbal puneau totul pe seama ghinionului, a greutăţilor care, cică, le întîmpina delegatul clubului la Bucureşti, unde nu găsea înţelegere la Federaţie pentru transfer de jucători. Nici memoriile pe la alte foruri n-au ajutat. Nimic.

Viaţa îşi urma cursul. Muncitorii n-au fost prea surprinşi cînd au aflat, după un timp, că Mihai a început să bea seară de seară. Era de aşteptat cu „grija" suporterilor.

După încă un an, echipa a retrogradat. Păsările călătoare şi-au luat zborul... Mihai a plecat şi el.

...Aşteptam de la el un cuvînt despre cei care l-au îndemnat să îndrăgească petrecerile, băutura. Despre cei care poartă vina că la vîrsta de 26 de ani — deşi vădise talent — a ieşit cu totul din viaţa sportivă. De ce nu muncea Mihai, cu cine s-a împrietenit, unde îşi pierdea nopţile — nu i-a interesat pe conducătorii clubului. Îi interesa un singur lucru: goluri în poarta adversă! Despre admiratorii lui, Mihai n-a suflat un cuvînt. A spus doar atît:

— M-am plictisit. Nu mai ţinea. M-am lăsat. Acum lucrez la uzină, în brigada tovarăşului Andrei.

Ne bucurăm că lucrează. Dar dacă ar fi avut mai multă tărie de caracter şi şi-ar fi pus la inimă, ca atîţia alţi sportivi, elementarele îndatoriri cetăţeneşti de care nu-i scutit nimeni, poate că nu l-am fi pierdut ca fotbalist.

C. MANTU

P. S. Anul trecut, la stadionul „23 August", după meciul de fotbal R. P. Română — Turcia, un suporter, entuziasmat de jocul lui Pîrcălab, întreba: „Unde aş putea să-l întîlnesc? Vreau să beau cu el... un butoi de bere!"

Dacă amintim şi vorbele acestea, o facem pentru că jucătorii noştri talentaţi trebuie să fie mai mult în atenţia conducătorilor de cluburi şi a antrenorilor, pentru a fi feriţi de a călca pe urmele lui Mihai Pojogeanu.

Profiluri noi pe cerul Reşiţei

(Urmare din pag. III-a)

cabilă şi contribuţia plină de abnegaţie „a automatiştilor" bucureşteni, care au montat foarte repede instalaţiile de automatizare, cu cele 12.000 de conexiuni, în condiţii ireproşabile.

Fie că e vorba de dulgherul Vasile Avarvarei, de loc din Moldova, de zidarul şamotor Gh. Buţică, originar din Oltenia, sau de inginerul electrician Popa Marţian, originar din Crişana, şi de mulţi alţii ca ei, bărbaţi maturi, trecuţi de prima tinereţe — cu toţii au crescut şi s-au format ca meseriaşi şi ca oameni, în decurs de un deceniu, pe şantierele de construcţie ale Reşiţei. Ei au devenit astăzi nu numai nişte buni gospodari şi organizatori ai producţiei, dar şi adevăraţi profesori pentru formarea tinerilor, care continuă să sosească pe şantierele cetăţii de foc bănăţene, din toate colţurile ţării. Alături de aceştia, cei cîţiva constructori veniţi de la Hunedoara, ca bătrînul şamotor Deak, sau tînărul inginer Cornel Cazan, veterani ai construcţiei de furnale sau bucureştenii de la Întreprinderea „3 Izolaţii" — au adus contribuţia unei experienţe mai vechi sau a lucrului de înaltă calificare. Prin conlucrarea acestor minţi a gere, mîini iscusite şi inimi entuziaste de tineri sau de veterani încercaţi, s-a sudat un colectiv hotărît şi sigur de sine, din ce în ce mai experimentat şi mai matur — ceea ce se oglindeşte şi în faptul că agregatul inaugurat recent a fost terminat cu 7 luni mai repede faţă de timpul de execuţie a primului furnal.

★

...Şi, în sfîrşit, soseşte clipa mult aşteptată. După trecerea perioadei de vîrf a construcţiei, cînd ritmul de muncă atinge maximum de intensitate, după efectuarea [illegible] lor de probă, încărcarea furnalu[illegible] aprinderea primului foc, soseşte clipa cea mare, întîmpinată cu grijă, bucurie şi emoţie de către proiectanţi, constructori şi furnalişti — elaborarea primei şarje.

La furnalul nr. 2, cinstea de a elabora această şarjă a revenit echipei lui Ladislau Kapornyai. Încă foarte tînăr, cu o privire de adolescent, avînd jumătatea vîrstei primtopitorilor Then şi Savu care lucrează în celelalte schimburi, Kapornyai, odată cu elaborarea primei şarje a sărbătorit şi ridicarea sa în postul de prim-furnalist. Modest, stăpîn pe cunoştinţele sale tehnice, el face parte din proaspăta generaţie de tineri care şi-au însuşit meseria odată cu zborul primilor sputnici şi care nu se mai simt intimidaţi nici de proporţiile unui mare furnal şi nici de mecanismele sale complicate. Înainte de elaborarea primei şarje, tînărul furnalist stătea calm, concentrat, sigur de sine. La fel ar fi stat, în aceeaşi clipă, şi tovarăşii săi, Then şi Savu.

Furnalul a încăput pe mîini bune.

Pe scenele TEATRELOR

de la 11 pînă la 18 februarie 1962

TEATRUL DE OPERĂ ŞI BALET AL R.P. ROMÎNE: TRUBADURUL — duminică 11 (orele 11); RIGOLETTO — duminică 11 (orele 19,30); SEARA DE BALET — marţi 13 (orele 19,30); FAUST — miercuri 14 (orele 19,30); LAKMÉ — joi 15 (orele 19,30); NUNTA LUI FIGARO — vineri 16 (orele 19,30); CARMEN — sîmbătă 17 (orele 19,30); TRAVIATA — duminică 18 (orele 11); HAIDUCII — duminică 18 (orele 19,30).

TEATRUL DE STAT DE OPERETĂ: ELIXIRUL DRAGOSTEI — duminică 11, duminică 18 (orele 10,30); LYSISTRATA — duminică 11, vineri 16 (orele 19,30); DON PASQUALE — marţi 13 (orele 19,30); VĂDUVA VESELĂ — miercuri 14 (orele 19,30); VINZĂTORUL DE PĂSĂRI — joi 15 (orele 19,30); BOCACCIO — sîmbătă 17 (orele 19,30); LĂSAŢI-MĂ SĂ CÎNT — duminică 18 (orele 19,30).

TEATRUL NAŢIONAL „I. L. CARAGIALE" (Sala Comedia): ANNA KARENINA — duminică 11 (orele 10), miercuri 14, sîmbătă 17 (orele 19,30); CIDUL — duminică 11, duminică 18 (orele 15); NĂPASTA — duminică 11 (orele 19,30); REGELE LEAR — marţi 13 (orele 19,30); APUS DE SOARE — joi 15 (orele 19,30); OAMENII ÎNVING — vineri 16 (orele 19,30); DISCIPOLUL DIAVOLULUI — duminică 18 (orele 19,30). (Sala Studio): SICILIANA — duminică 11, duminică 18 (orele 10), miercuri 14 (orele 19,30), sîmbătă 17 (orele 15,30); TARTUFFE — duminică 11, duminică 18 (orele 15,30), vineri 16 (orele 19,30); FIICELE — duminică 11, joi 15 (orele 19,30); NĂPASTA — duminică 18 (orele 19,30); BOLNAVUL ÎNCHIPUIT — marţi 13, sîmbătă 17 (orele 19,30).

TEATRUL „LUCIA STURDZA BULANDRA" (Sala Schitu Măgureanu nr. 1): RUSTICA — duminică 11, duminică 18 (orele 10); MOARTEA UNUI COMIS VOIAJOR — duminică 11 (orele 15), miercuri 14 (orele 19,30); ÎNTOARCEREA — duminică 11 (orele 19,30); SFÎNTA IOANA — marţi 13 (orele 19,30); CUM VĂ PLACE — joi 15, duminică 18 (orele 19,30), duminică 18 (orele 15); MENAJERIA DE STICLĂ — vineri 16 (orele 19,30); AL PATRULEA — sîmbătă 17 (orele 19,30). (Sala Studio — str. Alex. Sahia nr. 70): UN STRUGURE ÎN SOARE — duminică 11, duminică 18 (orele 10); MENAJERIA DE STICLĂ — duminică 11, miercuri 14 (orele 19,30), duminică 18 (orele 15); CRED ÎN TINE — marţi 13, joi 15, vineri 16, duminică 18 (orele 19,30); COPIII SOARELUI — sîmbătă 17 (orele 19,30).

TEATRUL „C. I. NOTTARA" (Sala Magheru): ANTONIU ŞI CLEOPATRA — duminică 11 (orele 10), miercuri 14, vineri 16 (orele 19,30); PYGMALION — duminică 18 (orele 15,30); VLAICU VODĂ — duminică 11, luni 12 (orele 19,30); CIOCÎRLIA — joi 15 (orele 19,30), duminică 18 (orele 10); ÎN NOAPTEA ASTA NU DOARME NIMENI — sîmbătă 17 (orele 19,30); SCANDALOASA LEGĂTURĂ DINTRE DOMNUL KETTLEE ŞI DOAMNA MOON — duminică 11, duminică 18 (orele 19,30), luni 12, miercuri 14, vineri 16 (orele 20); BĂIEŢII VESELI — duminică 11, joi 15 (orele 20), duminică 11, duminică 18 (orele 16); VIORI DE PRIMĂVARĂ — sîmbătă 17 (orele 20); CÎNTĂ PRIVIGHETORILE — duminică 18 (orele 20).

TEATRUL PENTRU TINERET ŞI COPII (Sala pentru tineret): PIGULEŢE PLUS CINCI FETE — duminică 11, duminică 18 (orele 11), miercuri 14, vineri 16 (orele 20); DE PRETORE VINCENZO — duminică 11, marţi 13, joi 15, sîmbătă 17 (orele 20); PRIMA ÎNTÎLNIRE — duminică 18 (orele 20). (Sala pentru copii): DOI LA ARITMETICĂ — duminică 11 (orele 11), marţi 13 (orele 10); EMIL ŞI DETECTIVII — duminică 11, sîmbătă 17; duminică 18 (orele 17), joi 15 (orele 10); BĂIATUL DIN BANCA DOUĂ — miercuri 14, vineri 16 (orele 17), duminică 18 (orele 11); MUŞCHETARII MĂGĂRIEI SALE — joi 15 (orele 17).

TEATRUL MUNCITORESC C.F.R. GIULEŞTI: HOŢII ŞI VARDIŞTII — duminică 11 (orele 10); FATA CU PISTRUI — duminică 11, duminică 18 (orele 15), luni 12, marţi 13 (orele 19,30); OAMENI ŞI UMBRE — duminică 11, miercuri 14, duminică 18 (orele 19,30); DOI TINERI DIN VERONA — joi 15 (orele 19,30); VECINI DE APARTAMENT — vineri 16 (orele 19,30), duminică 18 (orele 10); O LUNĂ DE CONFORT — sîmbătă 17 (orele 19,30).

TEATRUL DE COMEDIE: PRIETENA MEA PIX — duminică 11 (orele 11), duminică 18 (orele 19,30); CELEBRUL 702 — duminică 11, duminică 18 (orele 15,30), vineri 16 (orele 19,30); MI SE PARE ROMANTIC — duminică 11, miercuri 14 (orele 19,30); SVEJK ÎN AL II-LEA RĂZBOI MONDIAL — joi 15, sîmbătă 17 (orele 19,30), duminică 18 (orele 11).

TEATRUL EVREIESC DE STAT: LOZUL CEL MARE — duminică 11, miercuri 14 (orele 20); CIRI BIRI BOM — marţi 13 (orele 20); UN MILION PENTRU UN SURÎS — joi 15 (orele 20); ULTIMUL TREN — vineri 16 (orele 20); PROFESORUL MAMLOCK — sîmbătă 17 (orele 20); JURNALUL ANNEI FRANK — duminică 18 (orele 20).

TEATRUL ŢĂNDĂRICĂ (Sala Academiei): CĂLUŢUL COCOŞAT — duminică 11, duminică 18 (orele 11), marţi 13, sîmbătă 17 (orele 16); MICUL PRINŢ — duminică 11, duminică 18 (orele 19); CACTUSUL INTIIUL ŞI ULTIMUL — miercuri 14, joi 15, vineri 16 (orele 16). (Sala Orfeu): MĂRIUCA ŞI MERELE DE AUR şi GĂINUŞA HARNICĂ — duminică 11 (orele 11); MINA CU CINCI DEGETE — duminică 11, duminică 18 (orele 20,30); CEA MAI FRUMOASĂ STEA — marţi 13, miercuri 14 (orele 16); ALBĂ CA ZĂPADA — joi 15 (orele 16); DOCTORUL AUMĂDOARE — duminică 18 (orele 11).

TEATRUL SATIRIC MUZICAL „C. TĂNASE" (Sala Savoy): REVISTA 62 — luni 12, miercuri 14, joi 15, vineri 16, duminică 18 (orele 20); ŞAPTE NOTE POTCOVITE — marţi 13, sîmbătă 17 (orele 20). (Sala Victoriei nr. 174): CONCERT IN RE HAZLIU — marţi 13, miercuri 14, joi 15, vineri 16, sîmbătă 17, duminică 18 (orele 20). (Sala Dalles): ŞAPTE NOTE POTCOVITE — joi 15, vineri 16 (orele 20), duminică 18 (orele 20,30).

ANSAMBLUL DE CINTECE ŞI DANSURI AL C.C.S.: DRAG MI-I CÎNTECUL ŞI JOCUL — marţi 13, duminică 18 (orele 20); BALADA PATRIEI — vineri 16 (orele 20); BUCURIA VIEŢII — sîmbătă 17 (orele 20).

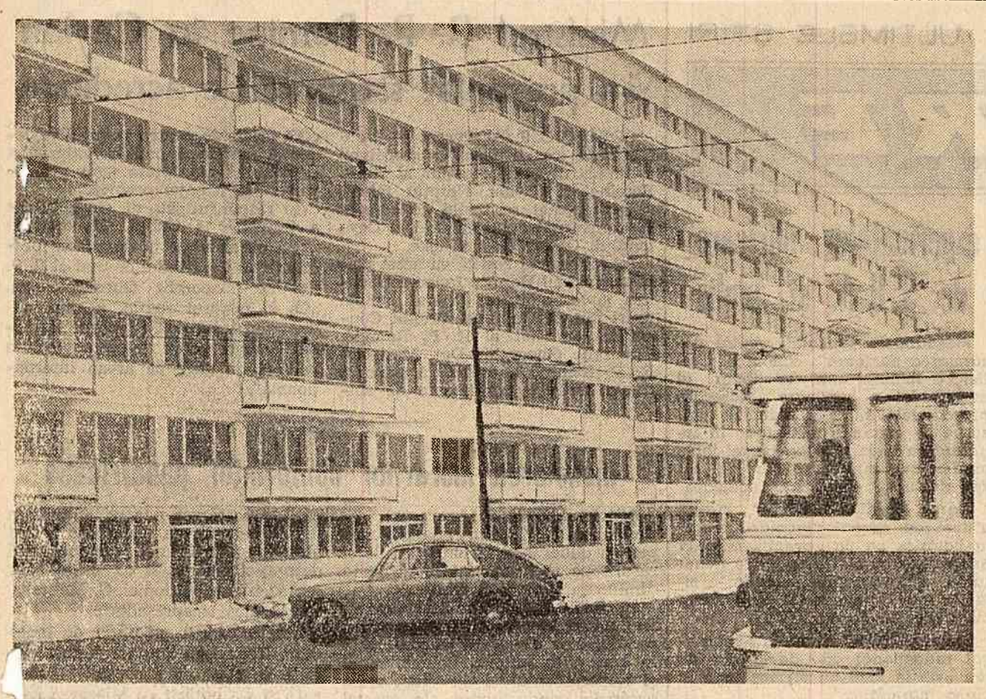

Noul bloc cu 256 apartamente de pe str. Liniștii (raionul Nicolae Bălcescu) din Capitală.
(Foto : R. Costin)

Intîlnire între delegația de scriitori sovietici și oameni de cultură din Capitală

Vineri a avut loc la Casa Scriitorilor „Mihail Sadoveanu" o întîlnire între delegația de scriitori sovietici care ne vizitează țara și oameni de cultură din Capitală.

Au fost de față reprezentanți ai ambasadei Uniunii Sovietice la București.

Întîlnirea a constituit un rodnic schimb de experiență în legătură cu diverse probleme ale artei teatrale actuale. Membrii delegației și-au împărtășit impresii despre spectacolele pe care le-au vizionat în țara noastră.

★

Tot în cursul zilei de vineri membrii delegației în frunte cu Afanasi Salinski, secretar al Comitetului Executiv al Uniunii Scriitorilor din U.R.S.S., au fost primiți de Constantin Prisnea, adjunct al ministrului Învățămîntului și Culturii.

(Agerpres)

„Economia românească este bine echilibrată"

Declarațiile unor oaspeți din S.U.A.

Timp de două săptămîni ne-au vizitat țara, la invitația Comitetului național pentru apărarea păcii din R.P. Română, prof. Scott Nearing, economist și sociolog din S.U.A., membru al Biroului Consiliului Mondial al Păcii cu soția sa, Hellen Nearing, militantă pe tărîm obștesc. Înainte de plecare ei au avut o convorbire cu redactori ai Agenției Române de Presă „Agerpres" și ai Radioteleviziunii.

Lucrul care m-a impresionat cel mai mult în legătură cu economia românească — a declarat prof. Nearing — este faptul că ea este bine echilibrată. Vreau să scot în relief acest lucru deoarece în S.U.A. există un dezechilibru supărător în această privință. Niciodată noi n-am avut o balanță economică planificată, eficace. Unul din aspectele balanței echilibrate a României constă în aceea că volumul exporturilor depășește importurile. Consider aceasta un succes deosebit și îmi dau seama că el nu poate fi realizat sau menținut decît într-o economie planificată și condusă cu multă grijă. M-a impresionat mult și faptul că economia românească a ajuns la un nivel de dezvoltare care-i permite să acorde credite unor țări străine.

Economistul american și-a exprimat admirația pentru rezultatele planificării și organizării economiei românești, relevînd în special faptul că ele au fost obținute într-un număr redus de ani.

În continuare prof. Nearing a subliniat caracterul deosebit de important al legislației create în România pentru muncitori. Aceștia, a spus el, de la un capăt la altul al țării — făuresc soarta României nu pentru companii străine, nu pentru bancherii de peste graniță, ci în interesul lor propriu. De aceea ei sînt animați de entuziasm și de încredere fermă în viitor. Ei își dau seama că dacă pacea în lume va fi menținută, în viitorii cinci ani țara va progresa mai mult și mai repede decît în ultimii 5 ani. Aceasta este o observație foarte importantă pentru cel care vine din S.U.A. unde omul de rînd are destul de puțină siguranță personală și chiar mai puțină încredere în viitor.

Doamna Hellen Nearing și-a exprimat satisfacția că a putut vedea posibilitățile largi care stau la dispoziția tineretului de a învăța și a se dezvolta din punct de vedere cultural și artistic. „În România școlarizarea este gratuită și accesibilă oricui. Iată un lucru foarte important și semnificativ pentru un american care sosește aici" — a spus ea printre altele.

În legătură cu mișcarea pentru pace din țara noastră, oaspeții au relevat că ea „este remarcabil de bine organizată și are legături în toate părțile țării". La întoarcerea în S.U.A. — au spus ei în încheiere — vom vorbi despre faptul că oamenii din România abordează problemele păcii cu foarte multă seriozitate și nu numai că doresc în mod real pacea, dar și organizează activitatea în favoarea păcii.

(Agerpres)

Obiectivele industriale ale anului 1962 — date în funcțiune la termen!

(Urmare din pag. I-a)

cu proiecte de bună calitate, livrarea la termen a construcțiilor metalice și a utilajelor. Organizarea execuției lucrărilor s-a făcut pe bază de grafice, asigurîndu-se desfășurarea lucrărilor în ordinea lor succesivă. Pe șantier s-a extins mecanizarea, s-au folosit pe scară largă metoda de montaj la sol a unor subansamble și alte procedee moderne de lucru. În felul acesta, constructorii și montorii au reușit să se încadreze în grafic cu lucrările și chiar să o ia înaintea graficului.

Există deci posibilitatea — confirmată de experiența șantierelor fruntașe — ca să se asigure desfășurarea din plin a lucrărilor, să se reducă durata de execuție la noile obiective. Au obținut rezultate bune, în această privință, acele șantiere pe care au fost promovate larg metodele industriale de construcție, prin extinderea folosirii betoanelor prefabricate și precomprimate, prin mecanizarea lucrărilor cu volum mare de muncă etc.

Elaborarea din timp și la un nivel tehnic ridicat a proiectelor este o premisă importantă pentru introducerea în plan și execuția rațională și ritmică a lucrărilor pe șantiere. Dacă în activitatea de proiectare s-au realizat progrese însemnate, elaborîndu-se proiecte valoroase, îmbunătățindu-se decalajul între proiectare și execuție, totuși la unele lucrări de investiții există o rămînere în urmă în pregătirea proiectelor. Nici pînă acum nu a fost definitivat proiectul pentru fabrica de articole de feronerie și armături din Capitală, deși fabrica are termen de punere parțială în funcțiune în trimestrul IV 1962. De asemenea, întîrzie trimiterea la forurile de avizare a proiectelor pentru fabricile de produse lactate Bacău și Petroșeni.

Respectarea termenului de dare în producție a noilor obiective depinde, în mare măsură, de livrarea la timp a mașinilor, utilajelor și instalațiilor de către întreprinderile care execută comenzi pentru șantierele industriale. Întîrzierea livrării unor utilaje de către uzinele „Metalurgica"-Sibiu creează greutăți în terminarea la timp a lucrărilor de dezvoltare a filaturii de la întreprinderea textilă „Dacia" din Capitală. Există de asemenea cazuri cînd graficele de livrare a utilajelor nu sînt just corelate cu termenele de punere în funcțiune. **Livrarea promptă, la termene prevăzute în contracte, și la un înalt nivel calitativ, a mașinilor și utilajelor, în așa fel încît și pe această cale să se creeze condiții pentru darea în producție la timp a noilor unități industriale — trebuie socotită de toate întreprinderile și organele economice o sarcină de stat de primă importanță.**

Ținînd seama de marea amploare a construcțiilor capitale din țara noastră, de rolul lor important în dezvoltarea economiei naționale, organele și organizațiile de partid au datoria să exercite un control exigent asupra desfășurării muncii pe șantiere, să urmărească sporirea eficienței economice a investițiilor, respectarea graficelor de execuție, mobilizînd și stimulînd larg inițiativa creatoare a constructorilor și montorilor pentru realizarea fără întîrziere și la un înalt nivel calitativ a fiecărei lucrări.

În lumina Directivelor C.C. al P.M.R. cu privire la criteriile principale ale întrecerii socialiste, constructorii de pe numeroase șantiere își iau angajamente concrete să scurteze durata de execuție a obiectivelor industriale, pentru darea în funcțiune a acestora înainte de termen și în bune condiții. Realizarea acestor angajamente — alături de cele care privesc îmbunătățirea calității și reducerea costului lucrărilor — constituie un titlu de mîndrie pentru fiecare colectiv de șantier.

Fiecare zi cîștigată în lupta pentru scurtarea termenului de intrare în producție a noilor obiective înseamnă mai mult metal, mai multe mașini, produse chimice, materiale de construcții, bunuri de consum etc. — în interesul dezvoltării continue a economiei naționale și al ridicării nivelului de trai al poporului.

Unități sanitare noi în regiunea Ploiești

În regiunea Ploiești au luat ființă noi unități sanitare. Astfel, pentru muncitorii forestieri din bazinul Nehoiu s-a amenajat o policlinică modernă cu servicii de specialitate iar la Ploiești un centru de radiofotografie medicală pentru depistarea tuberculozei. Peste cîteva zile, la spitalul nr. 2 din Ploiești se va deschide o secție de balneofizioterapie.

TELEGRAME EXTERNE

Un marș al păcii Hiroșima — Auschwitz

TOKIO 9 (Agerpres). — Patru japonezi — un călugăr budist, un aspirant la Universitatea din Tokio, un student de la aceeași universitate și un absolvent al Universității „Dzioti" — au plecat din orașul tragediei atomice Hiroșima spre fostul lagăr al morții Auschwitz. În localitățile unde se vor opri în drum, ei vor adresa opiniei publice apelul de a împiedica tragediile unui război nuclear și ale fascismului, repetarea ororilor de la Hiroșima și Auschwitz, de a apăra pacea, de a obține dezarmarea generală și totală.

Pentru a-i conduce pe participanții la acest marș, în fața monumentului victimelor bombardamentului atomic din Hiroșima s-au adunat reprezentanți ai organizațiilor obștești din oraș, bolnavi din spitalul victimelor bombardamentului atomic. Celor patru luptători pentru pace li s-a înmînat — pentru a fi predate locuitorilor din Auschwitz și Varșovia — cheile orașului Hiroșima și o listă cuprinzînd semnăturile celor care au avut de suferit de pe urma bombardamentului atomic.

Agenția France Presse despre vizita lui R. Kennedy în Japonia

TOKIO 9 (Agerpres). — „Cruciada pe care tînărul frate al președintelui Kennedy și-a propus s-o desfășoare din Japonia pînă în Berlinul occidental în numele „noilor frontiere" (denumirea pe care le place cercurilor oficiale americane s-o dea politicii lui Kennedy — N. R.) s-a lovit de la prima etapă de dificultăți care fac deja îndoielnic succesul ei", notează agenția France Presse într-un comentariu consacrat vizitei lui Robert Kennedy, ministrul de Justiție al S.U.A., în Japonia. Agenția arată că cititorul american citind relatările presei burgheze și-ar putea forma părerea că fratele președintelui este întîmpinat cu entuziasm de japonezi. „Dar, subliniază agenția, un examen serios al reacțiilor japonezilor, care au discutat cu ministrul de Justiție, nu permite să se creadă că noile sale frontiere vor cuceri aici mulți adepți. Oficialitățile se întreabă încă astăzi cu îngrijorare ce anume dorește „să vîndă" Robert Kennedy...".

Făcînd bilanțul alianței japono-americane, France Presse remarcă că ea a adus „mai multe probleme și a cauzat mai multă iritație decît avantaje tangibile. De ce promotorii noilor frontiere nu deschid porțile exporturilor japoneze și nu restituie insulele Ryukyu, întreabă japonezii. După tumultul studențesc de la Waseda (este vorba de puternicele demonstrații antiamericane ale studenților cu prilejul vizitei lui Robert Kennedy la Universitatea Waseda — N.R.), „cruciada" Kennedy în Japonia nu mai reprezintă decît o misterioasă și puțin excentrică experiență", conchide agenția France Presse.

Manevre colonialiste

SALISBURY 9 (Agerpres). — La 8 februarie, Duncan Sandys, ministrul englez pentru problemele Commonwealthului, a început tratativele cu Roy Welenski, primul ministru al Federației Rhodesiei și Nyassalandului. Deși tratativele au avut loc în cel mai strict secret, surse sigure relatează că în centrul discuțiilor a fost problema viitorului statut al Federației Rhodesiei și Nyassalandului și noua constituție a Rhodesiei de nord.

După cum relatează ziarul londonez „Sunday Times", potrivit acestui nou proiect de constituție, „africanii vor guverna în mod formal în timp ce întreaga autoritate rămîne în mîinile administrației colonialiste".

Congresul al XXII-lea al P. C. U. S. și sarcinile catedrelor de științe sociale

MOSCOVA (Agerpres). — TASS : Ziarul PRAVDA a publicat largi extrase din raportul prezentat de M. A. Suslov, secretar al C.C. al P.C.U.S., la Consfătuirea unională a șefilor catedrelor de științe sociale din instituțiile de învățămînt superior, care a avut loc la Moscova între 30 ianuarie și 2 februarie.

În raport se subliniază că Congresul a constituit o demonstrație grăitoare a triumfului liniei politice generale leniniste, elaborate de Congresul al XX-lea al P.C.U.S. În perioada care a trecut de la Congresul al XX-lea al partidului, U.R.S.S. a făcut un nou pas uriaș pe calea construirii comunismului. Partidul a dezvoltat mai departe normele leniniste ale vieții de partid și principiile conducerii colective, a lichidat definitiv cultul personalității lui Stalin și a desăvîrșit zdrobirea ideologică a grupului antipartinic de renegați-fracționiști — Molotov, Kaganovici, Malenkov și alții.

Suslov a subliniat că în perioada construirii desfășurate a comunismului crește nemăsurat de mult rolul muncii ideologice a partidului, a cărei bază de idei o constituie marxism-leninismul, Programul partidului.

Raportorul a remarcat că pentru întreaga muncă ideologică a partidului, inclusiv în instituțiile de învățămînt superior, există astăzi o atmosferă creatoare extrem de favorabilă.

Partidul a restabilit principiile leniniste ale muncii ideologico-educative și a desfășurat în ultimii ani o activitate uriașă pentru lichidarea urmărilor dăunătoare ale cultului personalității lui I. V. Stalin, atît în domeniul activității pe linie de partid și de stat, cît și în domeniul științelor sociale.

Referindu-se la urmările negative ale cultului personalității în domeniul științelor sociale, raportorul a subliniat că pretențiile lui Stalin la un monopol sui-generis în domeniul dezvoltării teoriei revoluționare, arogarea de către el a dreptului de a avea ultimul cuvînt în teorie și tendința de a rezolva problemele teoretice pe cale administrativă frînau serios, încătușau dezvoltarea științelor sociale. Măreața moștenire teoretică a lui Marx-Engels-Lenin și activitatea teoretică a P.C.U.S. erau diminuate.

Firește — a declarat Suslov — I. V. Stalin a avut merite față de partid și de mișcarea comunistă, inclusiv și în domeniul teoriei. De aceea nu se poate trece cu buretele peste toate lucrările lui, considerîndu-le greșite. Trebuie însă să se abordeze în mod critic operele lui, mai cu seamă operele din ultima perioadă a vieții lui, cînd Stalin s-a rupt de viața partidului, s-a erijat în legislator în domeniul teoriei, a săvîrșit multe greșeli teoretice și a adus un grav prejudiciu dezvoltării teoriei marxist-leniniste.

Trăsătura caracteristică a „Cursului scurt" al Istoriei P.C.U.S., a remarcat raportorul, a constituit-o scoaterea în relief doar a persoanei lui Stalin și, pentru a i se face pe plac, se ajustau adeseori evenimentele istorice, se diminua rolul lui Lenin și al partidului în conducerea apărării țării în anii războiului civil.

Lucrarea lui Stalin „Cu privire la materialismul dialectic și materialismul istoric", care expune extrem de schematic bazele filozofiei marxiste, era considerată o culme a gîndirii științifice. În realitate însă, — a declarat Suslov — această lucrare nu a dus decît la sărăcirea muncii științifice și didactice a filozofilor

În broșura lui Stalin „Problemele economice ale socialismului în U.R.S.S.", se subliniază în raport, nu s-a dat un răspuns just la problema producției-marfă și legii valorii, problemă pusă de viață. Mai mult decît atît, acolo s-au subapreciat posibilitățile de folosire a relațiilor marfă-bani în economia națională. În practică, aceasta a însemnat o atitudine de desconsiderare față de dezvoltarea gospodăriei colhoznice, față de rezolvarea problemelor avîntului producției agricole în ansamblu. Toate acestea făceau ca Stalin să trateze greșit problemele căilor de trecere treptată de la socialism la comunism.

M. A. Suslov a subliniat că critica cultului personalității și smulgerea din rădăcini a urmărilor lui dăunătoare trebuie să fie însoțite de lupta pentru puritatea învățăturii marxist-leniniste. Este necesar, a spus el, să se dea o ripostă hotărîtă și în orice sector ideologic, oricăror încercări de a scoate, sub paravanul criticării cultului personalității, basma curată troțkismul, oportunismul de dreapta, devierile în problema națională și alte curente antileniniste, de mult zdrobite și înlăturate pe bună dreptate de către partid, de a anula sau a ponegri întreaga activitate practică și teoretică uriașă a P.C.U.S. și a Comitetului său Central.

M. A. Suslov a vorbit amănunțit despre măsurile privind îmbunătățirea predării teoriei marxist-leniniste în instituțiile de învățămînt superior. El a subliniat că noul Program al P.C.U.S., prin întregul său conținut și spirit, dă o lovitură zdrobitoare metodei dogmatice-scolastice și introduce un mod creator de abordare a studierii teoriei marxist-leniniste.

Suslov a criticat vehement șablonismul și formalismul ce mai există în sistemul muncii educative în instituțiile de învățămînt superior. Întregul proces de învățămînt al instituțiilor de învățămînt superior, în special studierea științelor sociale, a spus el, trebuie să asigure cultivarea în rîndurile studențimii sovietice a înaltelor calități ale omului societății comuniste.

În covîrșitoarea ei majoritate studențimea sovietică este o parte sănătoasă, optimistă, activă a tineretului, devotată partidului comunist, poporului sovietic și gata să săvîrșească fapte de eroism în numele triumfului comunismului. În rîndurile unei părți (ce-i drept, nu prea mare) a studenților mai dăinuie o atitudine ușuratică față de învățătură și de lipsă de respect față de muncă, precum și fenomene de descompunere mic-burgheză și de imitare a gusturilor proaste importate din țările burgheze, care nu întîmpină întotdeauna riposta și condamnarea cuvenită din partea colectivului.

M. A. Suslov a remarcat că principalele direcții ale cercetărilor științifice în domeniul științelor sociale, formulate în Programul P.C.U.S. și în hotărîrile Congresului al XXII-lea, sînt studierea și generalizarea teoretică a practicii construcției comuniste, cercetarea legilor fundamentale ale dezvoltării economice, politice și culturale a socialismului și ale transformării lui în comunism, elaborarea problemelor educației comuniste, demascarea neobosită a ideologiei burgheze, teoriei și practicii reformiste, a revizionismului și dogmatismului.

După Congresul al XX-lea al partidului, a spus raportorul, a crescut activitatea creatoare a oamenilor noștri de știință în domeniul științelor sociale. În toate domeniile științelor sociale s-a îmbunătățit calitatea cercetărilor, a crescut puterea lor de convingere. S-a întărit legătura științei cu viața. Se poate afirma că științele sociale din Uniunea Sovietică au intrat în perioada marilor generalizări, a studierii aprofundate și multilaterale a faptelor, a organizării unor vaste cercetări consacrate celor mai importante legi ale dezvoltării societății.

Vorbind despre sarcinile filozofilor, raportorul a acordat atenția principală elaborării legilor, stabilirii formațiunii social-economice comuniste și generalizării filozofice a științelor naturii moderne.

Suslov a subliniat că în perioada creării în mod practic a bazei tehnico-materiale a comunismului, știința economică este chemată să ajute activ partidul în elaborarea problemelor fundamentale ale dezvoltării economice a societății sovietice.

Sarcina economiștilor, filozofilor, juriștilor constă în aceea ca pe baza unor profunde cercetări științifice să dea organelor de planificare și de conducere recomandări în domeniul politicii economice și al practicii, perfecționării relațiilor de producție și juridice, construcției de stat etc.

Subliniind sarcinile mari și complexe ce se pun în legătură cu dezvoltarea diviziunii muncii între țările sistemului mondial socialist, Suslov a spus : Este nevoie să se elaboreze lucrări capitale cu privire la principiile de bază și perspectivele dezvoltării diviziunii internaționale a muncii, specializării și cooperării, cu privire la legile dezvoltării sistemului mondial socialist.

În fața istoricilor sovietici, a declarat raportorul în continuare, stă o sarcină mare și importantă — aceea de a elabora o istorie în mai multe volume a Partidului Comunist al Uniunii Sovietice, în care, pe baza unei profunde analize marxiste, să fie elucidată multilateral lupta partidului pentru cucerirea și consolidarea dictaturii proletariatului, pentru construirea socialismului și comunismului în U.R.S.S.

Referindu-se la sarcinile ce stau în fața oamenilor de știință care lucrează în domeniul istoriei universale, M. A. Suslov a spus : Prezentarea de către oamenii noștri de știință a politicii externe de pace a statelor socialiste, dezvăluirea în profunzime a principiilor leniniste ale coexistenței pașnice și posibilității preîntîmpinării unui război mondial trebuie să fie însoțită de demascarea politicii agresive a țărilor imperialiste și a oligarhiei lor financiaro-industriale, a activității blocurilor militare.

Suslov a declarat că pentru intensificarea luptei împotriva istoriografiei burgheze, oamenii de știință sovietici sînt datori să întocmească istoria marxistă a celui de-al doilea război mondial, o istorie a colonialismului și militarismului, precum și o istorie a mișcării partizanilor păcii.

Generalizarea experienței de luptă a partidelor comuniste pentru unitatea clasei muncitoare, împotriva scindării rîndurilor ei, a subliniat raportorul, este, de asemenea, o sarcină importantă a istoricilor sovietici.

În raport se acordă o mare atenție luptei împotriva anticomunismului, social-reformismului, revizionismului și dogmatismului.

În lumea contemporană, a spus Suslov, are loc o luptă înverșunată între cele două ideologii — comunistă și burgheză.

Vorbind despre esența anticomunismului ca principală armă politico-ideologică a imperialismului, raportorul a subliniat că ar fi nejust să considerăm anticomunismul ca ideologia luptei imperialiștilor numai împotriva comunismului, Uniunii Sovietice și a celorlalte țări ale lagărului socialist. Sub paravanul anticomunismului, burghezia imperialistă duce lupta împotriva tuturor forțelor antiimperialiste și prin urmare împotriva forțelor democratice, împotriva forțelor progresiste care luptă pentru eliberare națională.

Ideologia burgheză reprezintă anticomunismul furibund, propaganda urii față de comunism, calomnia deșănțată la adresa socialismului, propaganda agresiunii militare, apărarea ideologică a sistemului muncii înrobite și a asupririi coloniale.

Este cu neputință coexistența pașnică în domeniul ideologiei, este cu neputință orice conciliere, compromis, chiar și vremelnic cu ideologia burgheză, atît pe plan intern, cît și pe plan extern, a subliniat Suslov. Acest lucru este imposibil fără trădarea intereselor comunismului. Aceasta ar însemna dezarmarea ideologică a comuniștilor, dezarmarea mișcării muncitorești internaționale.

Suslov a arătat totodată că în domeniul relațiilor politice dintre state sînt posibile compromisuri rezonabile.

Afirmarea ideologiei comuniste marxist-leniniste — a subliniat raportorul — are o uriașă însemnătate pentru asigurarea victoriei socialismului în întrecerea economică a socialismului cu capitalismul pe arena internațională.

Suslov a arătat că în prezent, se constată o rapidă evoluție a ideologiei social-reformiste spre dreapta. Ea îndeplinește funcții care înainte erau proprii ideologiei burgheze fățișe.

În legătură cu aceasta, raportorul a arătat că, ducînd o luptă activă împotriva social-reformismului, este necesar să se arate întreaga netemeinicie a concepțiilor actuale social-reformiste despre „a doua revoluție industrială", „democrația pură", „statul bunăstării generale", a teoriilor „economiei mixte", ale așa-zisului „socialism etic, democratic".

Una din sarcinile cele mai importante ale frontului nostru teoretic, ale tuturor lucrătorilor din domeniul științelor sociale, a declarat Suslov, rămîne **demascarea profundă a revizionismului și dogmatismului în mișcarea comunistă.**

Suslov a subliniat că în perioada crizei tot mai accentuate a ideologiei burgheze devin deosebit de prețioase pentru imperialiști serviciile revizionismului, care reprezintă în condițiile actuale primejdia principală.

În urmă cu cîțiva ani, revizionismul a căpătat un caracter deosebit de periculos. Dar, ca urmare a puternicelor lovituri date revizionismului, în primul rînd de către Partidul Comunist al Uniunii Sovietice, de către celelalte partide frățești, el a fost zdrobit din punct de vedere ideologic. Dar pericolul revizionismului rămîne.

Arătînd că conducătorii Uniunii comuniștilor din Iugoslavia nu numai că nu renunță la programul lor revizionist, ci, dimpotrivă, fac o intensă reclamă în jurul lui, Suslov a spus : Poziția noastră față de revizionism rămîne neschimbată : trebuie să criticăm în mod hotărît pe toți acei care se abat de la marxism-leninism.

Dogmaticii admit denaturări grave ale marxism-leninismului în practică și în teorie. Dogmatismul este forma cea mai periculoasă a ruperii teoriei de practică, a declarat Suslov. Denaturările dogmatice, stîngiste ale marxismului alimentează revizionismul, creează un mediu nutritiv favorabil pentru el.

Pozițiile dogmatice sînt exprimate în forma cea mai concentrată de conducătorii Partidului Muncii din Albania, a spus Suslov. Ascunzîndu-se în dosul frazeologiei de stînga și a unui fals revoluționarism, ei revizuiesc fățiș cele mai importante teze ale marxism-leninismului, substituindu-le o linie naționalistă și aventuristă. Începînd cu revizuirea principiilor elaborate în colectiv de comuniștii din toate țările la Consfătuirile din 1957 și 1960, conducătorii P.M.A. au trecut la atacuri directe împotriva unității marxist-leniniste a mișcării comuniste mondiale. Linia lor politică are o orientare fățiș antisovietică și un caracter dușmănos, calomnios.

Suslov a relevat că majoritatea covîrșitoare a partidelor frățești au condamnat cu hotărîre linia antileninistă greșită a conducerii P.M.A., care, de fapt, au și depășit hotarul ce desparte confuziile și greșelile de acțiunile rău intenționate, provocatoare care urmăresc subminarea unității lagărului socialist, a întregii mișcări comuniste mondiale.

Toate încercările P.C.U.S. și ale altor partide frățești de a ajuta pe conducătorii P.M.A. să-și recunoască greșelile și să revină la relații de prietenie cu partidele comuniste și muncitorești nu au dat nici un fel de rezultate, din vina conducătorilor albanezi. Mai mult decît atît, ei au început să cocheteze fățiș cu imperialiștii, afișîndu-și linia lor aparte, lăudîndu-se necontenit cu atacurile lor antisovietice. Prin aceasta ei au dat prilejul pentru dezlănțuirea unui nou val de isterie anticomunistă în lagărul imperialist.

Raportorul a subliniat că unitatea mișcării internaționale este posibilă numai prin fidelitatea față de marxism-leninism și față de documentele consfătuirilor internaționale ale partidelor comuniste și muncitorești.

Un cîntec răsuna pe Hudson

(Urmare din pag. III-a)

Kingston, azi renumită. În 1948, atenția Americii muzicale e atrasă de grupul „The Weavers", „Țesătorii", care are curajul de a executa cîntecele populare într-un stil necomercial, cu savoarea lor folclorică, și care obține succes. Era și o afacere bună : faimoasa firmă de plăci „Decca" scoate o serie de „lovituri", plăci de mare succes executate de formația lui Seeger.

Dar cîntecele populare au fost întotdeauna, în majoritatea lor, cîntece progresiste ; folclorul american slăvește eroi ca Joe Hill, luptători pentru libertate (nu pentru statuia ei, ci pentru libertate), cîntă suferințele poporului, revolta și nădejdile sale, așa că... „The Weavers" au fost puși pe lista neagră a futuror studiourilor de radio și televiziune. Celebritatea lor crește însă mai departe și în 1955 ei ajung să dea un concert de răsunet la Carnegie Hall, faimoasa sală simandicoasă, rezervată celebrităților mondiale. Începe o existență ciudată, în care succesul se împletește cu persecuțiile. Ea durează de cîțiva ani și Pete Seeger se intitulează, cu mîndrie, „cîntărețul de guerilla".

— Ai auzit de tactica războiului de guerilla, nu ? Lovituri izolate, acolo unde dușmanul nu se așteaptă. Sînt invitat de studenții unei universități să le cînt ; dau concertul, anunțat numai cu puțin timp înainte, și pînă să vină vreo interdicție, am dispărut de acolo și se pomenesc cu mine în altă parte. Desigur, sînt și unele greutăți, am trei copii, dar America e mare și o să cînt mereu, la nevoie les în stradă și cînt cu șapca întinsă. De aceea m-au condamnat la închisoare, să nu mai cînt...

Pe creasta unui deal care privește spre fluviul Hudson, la 60 mile nord de New York, Pete Seeger, împreună cu prietenii pe care-i invita la el duminicile să le cînte, și-a construit cu mîini proprii, din bîrne, o cabană în care locuiește cu cei trei copii. Aproape de apartamentele superconfortabile ale stăpînilor New Yorkului, el duce existența unuia din vechii pionieri ai preerilor, și este un pionier. Ca și libertatea, ca și cîntecele libertății, el a ajuns, în America de azi, un nomad; traiul lui e mai mult decît modest, dar Pete Seeger e un om bogat, pentru că duce cu el comorile cîntecului popular.

— Scuzați-mă, dar de cîte generații sînteți american ?

— Sînt obișnuit cu această întrebare. Ea răsună din 1955, de cînd am fost chemat în fața comitetului pentru cercetarea activității antiamericane. Le-am amintit atunci că strămoșii mei au venit în această țară acum 300 de ani. Dacă există ceva neamerican și antiamerican în această țară, e vorba în primul rînd de acest comitet și cu el ar trebui să înceapă lista.

— Sub ce învinuire ați fost condamnat ?

— Zece capete de acuzare și pentru fiecare cîte un an închisoare. Nu le-a plăcut faptul că, printre miile de locuri unde am dat concerte, se aflau și unele cu auditoriu progresist. Mi-au pus întrebări la care, dacă răspundeam, însemna să mă condamn singur. Or, acest lucru este neconform cu Declarația pe care o ține Statuia Libertății în mînă. Am fost chemat la comitet odată cu dramaturgul Arthur Miller, cu Otto Nathan, prietenul și executorul testamentar al lui Einstein, și cu alții. N-o să mă sperie ei. Nenumărați oameni cu venituri modeste au pus ban lîngă ban ca să strîngă cauțiunea datorită căreia n-am intrat încă la închisoare. Avocatul m-a apărat, deși știa că nu va primi onorariul cuvenit. S-a constituit o asociație, prietenii lui Pete Seeger, pentru salvarea mea. Căci, dacă apelul e respins, voi intra la închisoare. Ei mă judecă pentru cîntecele mele. Totuși, cînd i-am propus judecătorului Murphy să-i cînt ceva acolo pe loc, ca să vadă și el despre ce e vorba, m-a refuzat în grabă.

★

După convorbirea cu Pete Seeger și cu alții ca el, nu se poate să nu-ți dai seama de un fapt. Ceea ce animă veselia acestor oameni nu este neștiința, ci conștiința, nu este nesinchiseala, ci curajul.

A doua zi după plimbarea pe apă, ziarele au publicat știrea că la Washington, Curtea Supremă decisese să amîne intrarea în vigoare a legii McCarran. Era însă un răgaz scurt, foarte scurt : legea a intrat apoi în vigoare, iar azi, în toată lumea se ridică proteste peste proteste împotriva acelora care nu văd în balanța justiției decît o bîtă cu care să izbească după bunul lor plac în apărătorii cei mai fermi ai democrației și păcii. Sub presiunea opiniei publice, autoritățile americane au amînat deschiderea primului proces, sperînd poate, fără vreun temei, că în acest timp legea își va juca rolul de intimidare.

...De atunci, de la acea plimbare, de cîte ori citesc despre legea McCarran îmi vine în minte imaginea unei statui înverzite de vreme și a unui vapor mititel care despică viteaz apele cenușii. Pe punte, niște oameni cîntă și bat din palme, în taci : **Nu putem fi înspăimîntați, nu putem fi înspăimîntați.** La orizont, siluetele sumbre ale clădirilor Rockefeller. Peste apele Hudsonului răsună însă un cîntec.

ULTIMELE ŞTIRI ★ ULTIMELE ŞTIRI ★ ULTIMELE ŞTIRI ★ ULTIMELE ŞTIRI

DE PESTE HOTARE

Să înceteze acţiunile agresive ale S. U. A. împotriva Cubei

Cuvîntarea reprezentantului R. P. Romîne

NEW YORK 9 (Agerpres). — În cuvîntarea rostită de M. Haşeganu în Comitetul Politic la şedinţa din 8 februarie, acesta a spus între altele:

În faţa Comitetului nostru se află plîngerea unui stat mic — membru al O.N.U. a cărui independenţă este ameninţată de acţiunile agresive ale unei mari puteri, de asemenea membră a O.N.U. Conform prevederilor Cartei (art. 35), Cuba este întrutotul îndreptăţită să ceară şi să primească din partea Organizaţiei Naţiunilor Unite tot sprijinul necesar pentru înlăturarea acestui pericol.

Acţiunile agresive întreprinse de guvernul S.U.A. pun în pericol nu numai integritatea teritorială şi independenţa Republicii Cuba, dar ele reprezintă şi o ameninţare serioasă pentru pacea şi securitatea internaţională. În condiţiile actuale, orice conflict armat, în orice parte a lumii, poate avea implicaţii extrem de grave, el putîndu-se uşor transforma într-un conflict mondial distrugător.

Ameninţarea suveranităţii şi integrităţii teritoriale ale acestui stat mic din Marea Caraibilor poate constitui un precedent periculos, pentru acţiuni similare împotriva independenţei şi integrităţii teritoriale ale altor state din America Latină sau din alte părţi ale lumii.

Organizaţia Naţiunilor Unite trebuie de aceea să se pronunţe clar în sprijinul principiilor sale de bază şi să ceară guvernului S.U.A. să pună capăt deîndată acţiunilor sale agresive împotriva Cubei.

Faptele din ultima perioadă dovedesc că guvernul S.U.A. continuă să depună eforturi în direcţia activizării campaniei împotriva Cubei şi, paralel cu aceasta, el încearcă să atragă şi alte ţări în acţiunile sale agresive de pregătire a unei intervenţii colective, sub egida organizaţiei statelor americane.

Una din ultimele acţiuni de această natură a fost conferinţa de la Punta del Este organizată după cum se ştie printr-o pregătire diplomatică de mari proporţii şi în urma unor puternice presiuni exercitate de Statele Unite asupra ţărilor din America Latină.

Ceea ce s-a urmărit în fond la această conferinţă a fost pregătirea bazei juridice şi ideologice pentru viitoarele acţiuni agresive împotriva Cubei.

Documentele prezentate conferinţei sub forma unor aşa-zise „acte de acuzare" împotriva Cubei reprezintă de la prima şi pînă la ultima pagină un amestec brutal al S.U.A. în treburile interne ale Republicii Cuba. Ele sînt pline de ură şi dispreţ faţă de poporul cuban şi guvernul său.

„Acuzaţiile" aduse Cubei în aceste documente arată clar ce urmăresc autorii lor — lichidarea actualului guvern al Republicii Cuba sprijinit de întregul popor cuban şi instaurarea unui regim docil Statelor Unite, care să permită monopolurilor americane să-şi reintroducă dominaţia şi controlul asupra în-

Dezbaterile Comitetului Politic al O. N. U.

tregii vieţi economice şi politice a Cubei.

Statele Unite acuză guvernul cubanez pentru că şi-a permis să legifereze asemenea reforme interne care i-au transformat pe ţărani în stăpînii pămîntului pe care îl lucrează, care duc la industrializarea Cubei, la lichidarea şomajului şi a mizerei, a analfabetismului şi a înapoierii culturale. Poate Departamentul de Stat consideră că asemenea reforme trebuie să fie aprobate în prealabil de monopolurile americane care au exploatat nu de mult Cuba?

Pentru prima dată în istoria Americii Latine popoarele acestui continent au ocazia să constate că puterea monopolurilor americane, care jefuiesc în fiecare an aproximativ un sfert din venitul naţional al acestor ţări, nu este de neînvins. Ele văd că un popor mic, vecin şi frate, a reuşit să înlăture de pe teritoriul său puterea acestor monopoluri şi să-şi reconstruiască propria sa economie pe o bază trainică.

Departamentul de Stat este profund îngrijorat de faptul că ideile revoluţiei din Cuba şi reformele îndeplinite acolo ar putea influenţa şi gîndirea altor popoare din America Latină. Această teamă a determinat, între altele, guvernul Statelor Unite de a iniţia planul cunoscut sub numele de „Alianţa pentru progres", şi să includă în cadrul acestuia o serie întreagă de promisiuni.

Rezultatele conferinţei de la Punta del Este, în ciuda declaraţiilor optimiste ale d-lui Rusk, dovedesc că S.U.A. au suferit o înfrîngere. Cererile maximale prezentate de S.U.A. şi în special aşa-zisele „sancţiuni" împotriva Cubei au fost respinse, iar o altă parte din propuneri au fost adoptate cu o majoritate infimă şi nereprezentativă.

State importante din America Latină, reprezentînd majoritatea populaţiei au rămas mai departe credincioase principiului neintervenţiei, principiu care constituie piatra de temelie a întregului sistem interamerican. Toate acestea n-au diminuat însă pericolul unor noi provocări şi acţiuni agresive împotriva Cubei. Aşa cum au arătat alţi delegaţi care au vorbit înaintea mea, Statele Unite continuă să prepare atît pe teritoriul lor propriu, cît şi pe teritoriile unor ţări din Marea Caraibilor, bande de mercenari în vederea unei noi intervenţii armate. Reprezentantul Cubei a enumerat bazele militare unde în prezent se pregătesc noi atacuri împotriva ţării sale.

În aceste condiţii cînd asemenea acţiuni agresive pun în pericol pacea şi securitatea internaţională, O.N.U. trebuie să se facă auzită. Ea trebuie să ceară cu insistenţă Statelor Unite să pună imediat capăt acţiunilor lor provocatoare şi agresive.

Guvernul romîn, credincios politicii sale de coexistenţă paşnică, a militat şi militează pentru întărirea relaţiilor de prietenie între state pe baza respectării principiului egalităţii şi neamestecului în treburile interne.

Animată de dorinţa de a veghea la respectarea acestor principii, delegaţia romînă împreună cu delegaţia cehoslovacă au hotărît să prezinte un proiect de rezoluţie care după părerea noastră ar contribui la înlăturarea tensiunii existente şi la rezolvarea pe cale paşnică a divergenţelor. Ideile de bază ale proiectului de rezoluţie sînt aceleaşi idei care stau la baza Cartei O.N.U. În acelaşi timp este necesar ca Adunarea Generală să atragă în mod special atenţia guvernului Statelor Unite şi să ceară ca acesta să înceteze deîndată amestecul în treburile interne ale Republicii Cuba, precum şi orice alte acţiuni îndreptate împotriva integrităţii teritoriale şi independenţei politice a Cubei.

Delegaţia romînă îşi exprimă convingerea că membrii Comitetului vor aprecia tonul constructiv al proiectului nostru de rezoluţie şi vor manifesta o atitudine favorabilă faţă de el.

În încheiere aş dori să exprim speranţa delegaţiei romîne că O.N.U. îşi va îndeplini misiunea ce-i revine de a contribui la menţinerea păcii şi securităţii internaţionale.

Apelul micului şi eroicului popor al Cubei trebuie să primească un răspuns clar şi hotărîtor din partea noastră şi să capete sprijinul nostru pentru înlăturarea pericolului care ameninţă integritatea sa teritorială şi pune în primejdie pacea şi securitatea internaţională.

Poporul şi guvernul romîn vor acorda şi în viitor tot sprijinul lor poporului cubanez în lupta sa pentru păstrarea cuceririlor democratice, pentru lichidarea intervenţiei care ameninţă Republica Cuba.

Vii proteste împotriva experienţelor nucleare în atmosferă proiectate de S. U. A. şi Anglia

LONDRA 9 (Agerpres). — Declaraţia primului ministru al Angliei, Macmillan, în Camera Comunelor cu privire la hotărîrea guvernelor englez şi american de a relua experienţele nucleare în atmosferă au provocat protestele hotărîte ale opiniei publice.

Laburiştii Emrys Hughes, Michael Foot, Sydney Silverman, William Buxter, Stephen Davies au depus în parlament o rezoluţie în care se spune: **„Camera condamnă în mod energic hotărîrea guvernului care a acceptat să efectueze împreună cu Statele Unite experienţe nucleare pe insula Christmas".**

La Camera Comunelor au venit la 8 februarie partizanii organizaţiei „Mişcarea pentru dezarmarea nucleară", pentru a se întîlni cu membrii parlamentului. **Circa 300 de oameni au intrat în clădirea parlamentului pentru a-şi exprima protestul în faţa deputaţilor.**

„Mişcarea pentru dezarmarea nucleară" a publicat o declaraţie care condamnă hotărîrea guvernelor englez şi american de a efectua experienţe nucleare şi cheamă guvernele să renunţe la această hotărîre.

Peste 1.000 de oameni au organizat în seara zilei de 8 februarie o retragere cu torţe spre clădirea ambasadei americane, cerînd ca Statele Unite să renunţe la reluarea experienţelor nucleare.

Preşedintele „Mişcării pentru dezarmarea nucleară", canonicul Collins, a înmînat unui funcţionar al ambasadei o scrisoare adresată preşedintelui Statelor Unite. În scrisoare se exprimă neliniştea în legătură cu intensificarea cursei înarmărilor nucleare şi se cere să nu se efectueze experienţe nucleare.

Ziarul „DAILY HERALD", într-un articol redacţional, apreciază această hotărîre ca un „eveniment grav pentru speranţele într-o pace generală". „Este greu de imaginat o situaţie mai defavorabilă tratativelor cu privire la dezarmare".

Ziarul „TIMES" arată într-un articol redacţional că „declaraţia de ieri este în fond un element nou în cursa înarmărilor".

„Între noile experienţe cu arma cu hidrogen pe insula Christmas, despre care a vorbit domnul Macmillan, subliniază „DAILY WORKER", **şi apropiatele tratative cu privire la dezarmare există aceeaşi legătură ca şi între zborul lui „U-2" şi conferinţa la nivel înalt. Scopul lor este de a torpila tratativele".**

★

TOKIO 9 (Agerpres). — La 8 februarie secretarul general al Cabinetului de Miniştri al Japoniei a avertizat că Japonia va protesta imediat în cazul reluării experienţelor nucleare în atmosferă de către Statele Unite.

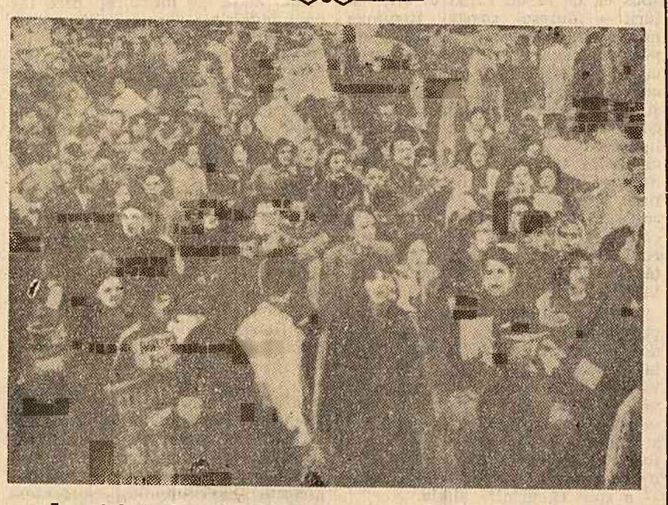

Aspect de la demonstraţia care a avut loc la New York pentru pace şi interzicerea experienţelor cu armele nucleare.

Ministrul R. P. Romîne în Ceylon şi-a prezentat scrisorile de acreditare

COLOMBO 9 (Agerpres). — La 6 februarie a.c., trimisul extraordinar şi ministrul plenipotenţiar al R. P. Romîne în Ceylon, Horaţiu Iancu, şi-a prezentat scrisorile de acreditare guvernatorului general al Ceylonului, Oliver Goonetilleke.

În cuvîntarea rostită cu acest prilej, tovarăşul Horaţiu Iancu a transmis guvernatorului general bunele urări din partea preşedintelui Consiliului de Stat al R. P. Romîne, Gheorghe Gheorghiu-Dej. Ministrul R. P. Romîne a arătat că poporul romîn nutreşte sentimente de sinceră prietenie pentru poporul ceylonez şi apreciază politica externă a Ceylonului îndreptată spre promovarea coexistenţei paşnice.

În răspunsul său, dl. Goonetilleke a transmis la rîndul său cordiale urări de sănătate şi de succes preşedintelui Consiliului de Stat al R. P. Romîne, Gheorghe Gheorghiu-Dej. „Ca şi poporul romîn, a spus guvernatorul general, poporul ceylonez doreşte pacea şi promovează o politică de pace pe arena internaţională".

Încheierea lucrărilor conferinţei panafricane

ADDIS ABEBA 9 (Agerpres). — Conferinţa Mişcării panafricane pentru eliberarea Africii centrale şi răsăritene şi-a încheiat lucrările în dimineaţa zilei de 9 februarie.

În cadrul şedinţei de închidere au fost adoptate rezoluţii pe marginea problemelor discutate la conferinţă în care este înfierat colonialismul şi imperialismul şi au fost alese organele conducătoare ale acestei organizaţii.

Preşedinte pe anul 1962 al Mişcării panafricane pentru eliberarea Africii centrale şi răsăritene a fost ales Kenneth Kaunda, conducătorul delegaţiei Rhodesiei de nord, iar reprezentantul Etiopiei, G. Mekesha a fost ales vicepreşedinte.

Tot în cadrul şedinţei de închidere, Republica Somalia a fost primită ca membră a acestei organizaţii şi s-a hotărît ca Mişcarea panafricană să cuprindă şi regiunile din Africa de sud şi sud-vest.

Conferinţa scriitorilor afro-asiatici de la Cairo

CAIRO 9 (Agerpres). — După cum anunţă corespondentul agenţiei France Presse, liderul naţionalist din Kenya, Jomo Kenyatta, şi liderul naţionalist din Republica Sud-Africană, Albert Luthuli (Laureat al Premiului Nobel pentru pace), au fost invitaţi să asiste la conferinţa scriitorilor afro-asiatici, care îşi va deschide lucrările la 12 februarie la Cairo.

De asemenea, dintre personalităţile invitate să asiste la această conferinţă se află scriitorul turc Nazim Hikmet, scriitorul francez Jean Paul Sartre, scriitorul şi istoricul american progresist William Eduard Dubois etc.

După cum se ştie, prima conferinţă a scriitorilor afro-asiatici a avut loc la Taşkent în anul 1961.

Tanganica luptă pentru a-şi consolida independenţa

NOTA ADRESATA GUVERNULUI BELGIAN

DAR-ES-SALAM 9 (Agerpres). — **Guvernul statului Tanganica a cerut Belgiei să-şi evacueze instalaţiile portuare din Dar-Es-Salam şi Kigoma.** Într-o notă oficială adresată guvernului belgian, guvernul Tanganicăi stabileşte ca termen maxim de evacuare, 31 decembrie 1963.

În nota menţionată se arată că menţinerea pe mai departe a unor instalaţii străine pe teritoriul Tanganicăi, contravine principiului suveranităţii naţionale.

Toţi membrii parlamentului şi întreaga populaţie din această ţară, se spune în notă, sprijină cererea justă a guvernului Tanganicăi.

Belgia a primit în arendă clădirile şi instalaţiile portuare din aceste două localităţi pe baza unui acord încheiat cu Anglia în 1921 şi reînnoit în anul 1951.

De ce nu-şi va mai trimite Franţa ambasadorul în R. P. F. Iugoslavia

BELGRAD 9 (Agerpres). — Invocînd faptul că la începutul acestui an misiunea guvernului provizoriu al Republicii Algeria în Iugoslavia a fost înregistrată în listele diplomatice, iar pe clădirea misiunii algeriene la Belgrad a apărut inscripţia cu denumirea misiunii, Ministerul Afacerilor Externe al Franţei a făcut cunoscut ambasadorului Iugoslaviei la Paris că guvernul francez intenţionează să nu-şi mai trimită un nou ambasador la Belgrad.

În comunicatul agenţiei Taniug, care anunţă aceasta, se aminteşte că Iugoslavia a recunoscut de facto guvernul provizoriu al Republicii Algeria în iunie 1959, iar de jure — la conferinţa de la Belgrad în septembrie 1961.

Guvernul R.P.F. Iugoslavia a luat cunoştinţă de actul unilateral al guvernului francez şi îşi recheamă ambasadorul de la Paris.

Guvernul R.P.F. Iugoslavia declară cu regret că acest act al guvernului francez prejudiciază relaţiile dintre cele două ţări şi creează noi greutăţi pentru o colaborare internaţională normală.

Jamaica va deveni independentă la 6 august 1962

LONDRA 9 (Agerpres).— Jamaica una din cele mai mari insule din Marea Caraibilor aparţinînd Angliei, va deveni un stat independent la 6 august 1962. Acest fapt a fost anunţat la 8 februarie în cadrul conferinţei în problema constituţiei insulei Jamaica, care se desfăşoară la Londra.

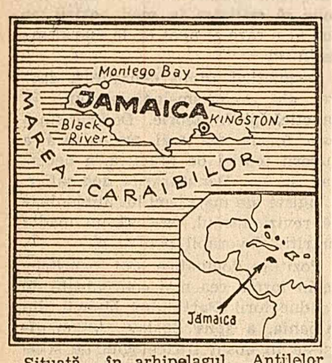

Situată în arhipelagul Antilelor Mari din Marea Caraibilor, în apropiere de Cuba şi Haiti, colonia engleză Jamaica are o suprafaţă de 12.100 km² şi o populaţie de 1.556.600 de locuitori, în majoritate negri şi mulatri. Capitala ţării — oraşul Kingston.

Monocultura caracterizează economia ţării şi anume cultura trestiei de zahăr. Cultivarea şi prelucrarea trestiei de zahăr se găseşte în mîinile monopolurilor engleze. Solul este bogat în zăcăminte de bauxită — Jamaica ocupînd locul al doilea în lumea capitalistă după Guyana olandeză.

De mai bine de 3 secole, Jamaica este colonie engleză, iar din 1956 face parte din Federaţia Indiilor de Vest, federaţie componentă a Regatului Unit al Marii Britanii. Crearea acestei federaţii din care fac parte insulele Trinidad, Barnados, Grenada, etc. a fost dictată de creşterea luptei naţionale de eliberare a popoarelor băştinaşe şi de slăbirea poziţiilor economice engleze prin pătrunderea capitalului monopolist american şi canadian. Cu toate acestea, poziţiile-cheie au rămas în mîinile colonialiştilor englezi.

Pe teritoriul ţării se află o bază militară strategică a S.U.A.

Vizita delegaţiei de ziarişti sovietici în Brazilia

RIO DE JANEIRO 9 (Agerpres). TASS: La 8 februarie Tancredo Neves, primul ministru al Braziliei, a primit delegaţia ziariştilor sovietici condusă de A. I. Adjubei, redactor-şef al ziarului „Izvestia". Santiago Dantas, ministrul Afacerilor Externe al Braziliei, a oferit un dejun în cinstea delegaţiei.

În aceeaşi zi ziariştii sovietici au vizitat Congresul naţional unde au discutat cu Mazzili, preşedintele Camerei deputaţilor, senatori, deputaţi şi au fost primiţi de primarul oraşului Brasilia.

Fascismul nu va trece!

8 morţi, peste 250 de răniţi — aceasta este bilanţul gravelor evenimente desfăşurate joi seara la Paris.

Iată, pe scurt, filmul lor, după orele 18,30, peste 60.000 de parizieni, răspunzînd la apelul Partidului Comunist, al Partidului socialist unificat, al Confederaţiei Generale a Muncii, al Confederaţiei sindicatelor creştine, al mişcării pentru pace, al Uniunii naţionale a studenţilor, s-au adunat în mai multe puncte ale capitalei pentru a protesta împotriva acţiunilor criminale ale O.A.S. (Organizaţia Armată Secretă) şi a-şi manifesta hotărîrea de a bara calea fascismului.

Numeroase unităţi de poliţie şi de jandarmi, dintre care unele erau proaspăt sosite din Algeria, s-au năpustit **„cu o sălbăticie nemaiîntîlnită"** — după cum se spune în comunicatul sindicatelor creştine — asupra manifestanţilor molestîndu-i şi rănindu-i. Poliţia a aruncat grenade cu gaze lacrimogene şi a tras focuri de arme. Ciocnirea cea mai violentă s-a produs în piaţa Voltaire. Alte ciocniri sîngeroase au avut loc, în acelaşi timp, într-o staţie de metro apropiată, precum şi în jurul pieţei Bastiliei. Reporterii agenţiei „France Presse" au descris cele petrecute în termenii următori: „La loviturile de baston şi măciuca ale poliţiştilor, demonstranţii răspundeau cu pietre de pavaj, cu tăbliile meselor de pe terasele cafenelelor, cu grilajele de protecţie ale arborilor. Timp de peste două ore asfalt de ciocniri s-au desfăşurat în numeroase puncte din partea de răsărit a Parisului, făcînd mulţi răniţi atît printre manifestanţi, cît şi printre poliţişti".

În cercurile de presă din Paris, dîrzenia şi combativitatea parizienilor sînt explicate, în primul rînd, prin necesitatea de a zădărnici uneltirile fasciştilor care, cu îngăduinţa autorităţilor, au creat o situaţie haotică la Paris. Vom cita, în cele ce urmează, numai comentariile apărute în cursul zilei de joi, în ziarele burgheze din Paris. „În această atmosferă care se caracterizează prin crime, răpiri şi furturi — scria „Le Figaro" — O.A.S. îşi bate propriile recorduri". „Combat" arată că „departe de a fi decapitată (prin măsurile anunţate de autorităţi) activitatea O.A.S. devine şi mai ucigaşă". Referindu-se la cele 10 atentate comise în ajun de fascişti, „Paris-Jour" constată că asasinii ultracolonialişti „au atacat din nou la Paris profesori, activişti politici şi ziarişti de diferite opinii politice, cu toţii favorabili păcii în Algeria". Pînă şi ziarul atît de calculat „Le Monde" subliniа că autorităţile în loc să lupte împotriva ultracoloniaşti-

Corespondenţă din Paris

liştilor, împiedică manifestaţiile oamenilor muncii. „De ce, întreba ziarul, prima grijă a forţelor de poliţie sosite pe locurile unui atentat este de a împrăştia fără menajamente pe trecătorii adunaţi şi care sînt gata să protesteze împotriva acţiunilor criminale ale O.A.S.?".

După sîngeroasa reprimare de joi seara a forţelor populare, această întrebare s-a pus aci cu şi mai multă ascuţime. Într-adevăr, atitudinea autorităţilor este de natură să întreţină, în continuare, cea mai adîncă îngrijorare în rîndurile tuturor democraţilor. Prima măsură a ministrului de Interne, Roger Frey, a fost să publice un comunicat şi să ţină o conferinţă de presă în care a încercat să împroşte cu calomnii pe comunişti, cei mai vajnici luptători ai mişcării antifasciste de masă. Mergînd pe această linie, autorităţile au confiscat vineri dimineaţa ediţiile ziarelor „L'Humanité" şi „Libération".

Frey nu a putut disimula însă situaţia penibilă în care s-a pus guvernul prin represiunile sale îndreptate împotriva forţelor populare şi prin încercarea sa nereuşită de a calomnia şi izola pe comunişti. Această situaţie este ilustrată de simpla trecere în revistă a declaraţiilor şi comentariilor făcute după evenimentele de joi seara. „În timp ce De Gaulle afirmă în discursul său că a luat măsurile ce se impuneau împotriva O.A.S., se spune în comunicatul partidului comunist, el foloseşte poliţia şi violenţa împotriva antifasciştilor. Chiar în momentul în care cele mai crunte represiuni erau îndreptate împotriva democraţilor, mînuitorii de bombe cu plastic comiteau fără a fi pedepsiţi noi atentate criminale". Confederaţia generală a muncii (C.G.T.) arată că un număr de „manifestanţi au căzut victime ale unui guvern care nu împiedică atentatele cu bombe, dar care foloseşte poliţia pentru a lovi şi ucide pe antifascişti". Sindicatele creştine constată de asemenea, în comunicatul lor, că „toţi muncitorii, studenţii şi democraţii au dovedit manifestînd la 8 februarie, hotărîrea lor de a lupta împotriva O.A.S.", şi cheamă „pe toţi muncitorii să fie mobilizaţi în rîndurile organizaţiilor lor sindicale pentru a bara calea fascismului şi a salva democraţia". Partidul socialist unificat (P.S.U.) declară că „unităţile de poliţie lansate împotriva manifestanţilor anti-O.A.S. s-au dedat la acte de o sălbăticie de necrezut" şi cere demisia ministrului de Interne şi revocarea prefectului de poliţie.

Organizaţiile, la chemarea cărora au avut loc demonstraţiile de joi împotriva O.A.S., au hotărît în comun ca o grevă generală a muncitorilor parizieni să aibă loc în ziua funerariilor victimelor — printre care se află şi secretarul comitetului P.C.F. din cel de-al XV-lea arondisment al Parisului, mai multe femei şi un copil de 15 ani — „pentru a cere pedepsirea vinovaţilor şi zădărnicirea acţiunii dăunătoare a O.A.S.".

La chemarea Confederaţiei Generale a Muncii, C.F.T.C., în după-amiaza zilei de 9 februarie în numeroase sectoare economice şi administrative din Paris a fost declarată o grevă de scurtă durată, însoţită de manifestaţii de stradă.

T. VORNICU

Paris 9 (prin telefon).

O nouă explozie nucleară efectuată în S. U. A.

WASHINGTON 9 (Agerpres). — La 8 februarie Comisia americană pentru energia atomică a anunţat că S.U.A. au efectuat o nouă experienţă nucleară subterană pe poligonul experimental din Nevada. Aceasta este cea de-a 12-a explozie nucleară subterană efectuată de Comisia pentru energie atomică a S.U.A. din seria de experienţe începute la 15 septembrie 1961.

SCURTE ŞTIRI

LONDRA — Consiliul Executiv al Confederaţiei sindicatelor muncitorilor din industria navală şi constructoare de maşini a adresat la 8 februarie un apel celor trei milioane de muncitori membri ai acestor sindicate de a declara la 5 martie o grevă de 24 de ore în vederea majorării salariilor. În apel se arată că dacă majorarea de salarii cerută de muncitori nu va fi satisfăcută, atunci vor fi organizate alte acţiuni greviste pînă cînd revendicările muncitorilor vor fi satisfăcute.

VIENA. La 8 februarie a.c., în cadrul ciclului de conferinţe despre ţările europene, organizat de Universitatea populară „Brigittenau" din Viena, a conferenţiat M. Ungureanu, ataşat al legaţiei romîne. Au fost prezentate apoi filme documentare romîneşti.

BUDAPESTA. Zenaida Pally, solistă a Teatrului de Operă şi Balet al R.P. Romîne, şi-a început în seara zilei de 7 februarie turneul în capitala R. P. Ungare. Ea a apărut pe scena Teatrului „Erkel" în rolul Carmen din opera „Carmen" de Bizet. Spectatorii ungari au răsplătit-o cu vii aplauze.

WASHINGTON — La 8 februarie Ministerul de Război al S.U.A. a anunţat că Statele Unite au hotărît să intensifice ajutorul militar acordat Vietnamului de sud, îndeosebi prin crearea la Saigon a unui nou comandament mixt american „pentru acordarea de ajutor", în frunte cu generalul Harkins. Acest comandament îşi va asuma conducerea tuturor grupurilor militare americane din Vietnamul de sud.

ROMA — Un grup de oameni de artă, ziarişti şi scriitori din Italia au adresat lui Salazar o scrisoare ce a fost publicată de ziarul „Unita". În scrisoare se cere eliberarea poetului Agostino Neto — preşedintele de onoare al mişcării populare pentru eliberarea Angolei care luptă într-o închisoare.

GUAYAQUIL. Peste 300 de muncitori agricoli de pe plantaţia „Soledad de Balao" din Ecuador, aparţinînd unei societăţi americane, au declarat grevă ca răspuns la refuzul administraţiei de a satisface cererile lor de mărire a salariilor şi stabilitate în muncă. De asemenea, au declarat grevă cerînd mărirea salariilor muncitorii de la fabrica de încălţăminte din Riobamba.

NEW YORK. După o vizită oficială de şase zile în S.U.A., în seara zilei de 8 februarie, primul ministru al Congoului, Adoula, a părăsit New York-ul plecînd la Geneva, iar apoi spre Leopoldville.

Numărul morţilor în catastrofa din Saar s-a ridicat la 311

SAARBRÜCKEN 9 (Agerpres). — Potrivit ultimelor relatări ale corespondentului special al agenţiei France Presse din Saarbrücken, numărul minerilor care şi-au găsit moartea în groaznica catastrofă din 7 februarie în mina „Luisenthal" din Voelklingen se ridică la 311 morţi. La 9 februarie direcţia minelor din Voelklingen a anunţat că nu se ştie încă nimic de soarta altor 10 mineri care se presupune că se aflau în momentul exploziei în fundul minei.

Referindu-se la cauzele care au produs puternica explozie de la mina „Luisenthal" corespondentul revistei vest-germane „Bild-Zeitung" arată că, contrar afirmaţiilor difuzate de direcţia minei, explozia ar fi putut fi evitată dacă s-ar fi luat toate măsurile de precauţie întrucît această mină era cunoscută ca una din cele mai periculoase din cauza emanaţiilor de gaze.

De 52 de zile continuă în adîncul minelor lupta eroică a minerilor din Decazeville. 20 dintre ei continuă de trei zile greva foamei.

O delegaţie de femei care a sosit din Decazeville la Paris s-a prezentat la Palatul prezidenţial, unde au înaintat o petiţie a minerilor, care protestează împotriva hotărîrii guvernului de a închide porţile minelor din bazinul carbonifer Aveyron. Delegaţia de femei a fost primită, de asemenea, de conducerea Confederaţiei Generale a Muncii, precum şi de grupul parlamentar al Partidului Comunist din Adunarea Naţională şi Senat.

În fotografie: Delegaţia femeilor în faţa Palatului prezidenţial.

Eroismul unui bătrîn miner vest-german

SAARBRÜCKEN 9 (Agerpres). — În legătură cu catastrofa de la mina de cărbuni „Luisenthal" din Voelklingen, bazinul Saar, agenţia France Presse relatează despre fapta de eroism a unui bătrîn miner vest-german, maestrul Willy Massion. Pe cînd explica unui grup de 20 de ucenici despre măsurile de securitate a muncii s-a produs explozia. În aceste clipe grele el a ştiut să-şi păstreze sîngele rece şi să se facă ascultat de ucenici, conducîndu-i printre flăcări într-o hrubă în care i-a închis, astupînd orificiile de aerisire. În felul acesta ucenicii au fost feriţi de foc.

Deşi grav rănit, bătrînul miner a pornit apoi în întîmpinarea echipelor de salvare. Trecînd peste dărîmături şi perdele de flăcări el a reuşit să întîlnească după două ore o echipă de salvare pe care a condus-o la locul în care se aflau ucenicii. Sleit de puteri, cu răni şi arsuri pe tot corpul, Willy Massion a încetat din viaţă în ascensorul care îl aducea la suprafaţă.

REDACŢIA ŞI ADMINISTRAŢIA Bucureşti, Piaţa „Scînteii". Tel. 17.60.10, 17.60.20. Abonamentele se fac la oficiile poştale, factorii poştali şi difuzorii voluntari din întreprinderi şi instituţii. Tiparul: Combinatul Poligrafic Casa Scînteii.