Biblioteca Centrală Regională Hunedoara-Deva

PROLETARI DIN TOATE ŢĂRILE, UNIŢI-VĂ!

Scînteia

Organ al Comitetului Central al P.M.R.

Anul XXXIII Nr. 6135 | Luni 13 ianuarie 1964 | 4 PAGINI - 20 BANI

Pregătiri pentru lucrările agricole de primăvară

La timp şi ireproşabil

În această perioadă, în staţiunile de maşini şi tractoare se fac pregătiri intense pentru campania agricolă de primăvară — se revizuiesc şi se repară maşinile şi utilajele, mecanizatorii îşi îmbogăţesc cunoştinţele profesionale. În numeroase S.M.T. se acordă o mare atenţie executării la timp şi la un înalt nivel calitativ a reparaţiilor. La S.M.T. Castelu, Mircea Vodă, regiunea Dobrogea, Inoteşti, regiunea Ploieşti, Roseţi, regiunea Bucureşti, etc., lucrările au început încă din toamnă, imediat după terminarea lucrului în cîmp. Datorită acestui fapt şi bunei organizări a muncii, în aceste unităţi s-a reuşit să se repare cea mai mare parte din utilajul agricol necesar în campania de primăvară. Rezultate bune au fost obţinute şi în numeroase alte staţiuni, îndeosebi din regiunile Dobrogea, Braşov şi Ploieşti.

Există însă unităţi unde aceste lucrări sînt rămase în urmă. Într-o serie de staţiuni de maşini şi tractoare, mai ales din regiunile Bacău, Argeş şi Iaşi, reparaţiile sînt mult întîrziate.

Cum se explică această situaţie? În aprovizionarea S.M.T.-urilor cu piese de schimb există serioase deficienţe determinate de faptul că unele întreprinderi furnizoare nu şi-au îndeplinit obligaţiile contractuale. Organele tutelare n-au luat din timp măsuri eficiente pentru a asigura ca toate întreprinderile să livreze la termen şi în sortimentele stabilite piesele de schimb necesare. Se impune ca Ministerul Industriei Construcţiilor de Maşini să analizeze temeinic situaţia şi să ia măsuri urgente.

Exemplul a numeroase staţiuni de maşini şi tractoare dovedeşte că s-au obţinut rezultate bune acolo unde a existat preocuparea de a se înlocui unele piese deficitare cu altele vechi recondiţionate, unde munca a fost bine organizată şi s-a exercitat un control permanent asupra modului cum se desfăşoară reparaţiile. În alte locuri, însă, s-a aşteptat totul de la centru, fără să se depună eforturi pentru valorificarea tuturor posibilităţilor existente în fiecare S.M.T. şi pentru sprijinirea unităţilor între ele. Trustul staţiunilor de maşini şi tractoare şi consiliile agricole regionale şi raionale trebuie să analizeze cu atenţie cauzele întîrzierii reparaţiilor în unele unităţi şi să ia măsuri operative pentru înlăturarea lor.

Trustul S.M.T., urmărind ca întreprinderile industriale să livreze la timp întreaga cantitate de piese de schimb, are datoria să îndrume şi să sprijine conducerile staţiunilor de maşini şi tractoare în valorificarea mai bună a tuturor pieselor care pot fi recondiţionate. Aşa cum se procedează în unităţile fruntaşe, în toate S.M.T. piesele care nu prezintă un grad de uzură accentuat trebuie să fie recondiţionate şi utilizate.

Mecanizatorii sînt chemaţi să se preocupe îndeaproape şi de calitatea lucrărilor de reparaţii — factor de cea mai mare însemnătate pentru buna funcţionare a maşinilor în cîmp, executarea la timp a lucrărilor agricole. Iată de ce este necesar ca recepţionarea tractoarelor şi maşinilor să se facă cu toată exigenţa, imediat ce ele ies din reparaţii şi nu abia la încheierea campaniei. Nu trebuie admise reparaţii de slabă calitate, făcute în mod pripit.

Sarcini de mare răspundere pentru realizarea tuturor acestor lucrări revin organelor şi organizaţiilor de partid şi consiliilor agricole. Ele sînt chemate să desfăşoare o muncă politică şi organizatorică intensă în rîndurile mecanizatorilor, să ia măsuri ca reparaţiile tractoarelor şi maşinilor agricole să fie terminate la timp şi la un înalt nivel calitativ.

Asigurarea semînţelor

ORADEA (coresp. „Scînteii"). — În unităţile agricole socialiste din regiunea Crişana se fac intense pregătiri pentru lucrările agricole de primăvară. În S. M. T.-urile din regiune s-au şi reparat peste 650 de tractoare, 1 100 de pluguri şi 52 la sută din numărul semănătorilor de păioase şi porumb, grape şi altele. Fruntaşi la revizuirea şi repararea tractoarelor sînt mecanizatorii de la S.M.T. Cefa şi Şicula. Rezultate bune s-au obţinut şi la staţia de uscat şi calibrat porumb din Oradea. Organizîndu-şi temeinic lucrul şi întreţinînd maşinile în perfectă stare de funcţionare, colectivul staţiei a reuşit să depăşească, pînă în prezent, cu 2 300 de tone planul de uscare la porumb ştiuleţi şi cu 1 800 de tone planul de calibrare şi sortare. În prima săptămînă a lunii ianuarie, la laboratorul regional pentru controlul semînţelor au continuat să sosească probele pentru culturile care vor fi însămînţate în primăvară. În acest timp au fost primite peste 500 de probe de seminţe de legume. A fost analizată puterea de germinaţie a seminţelor de porumb, borceag, ovăz, măzăriche, cînepă.

La S.M.T. Orăştie, regiunea Hunedoara, s-au obţinut rezultate bune la repararea tractoarelor şi maşinilor agricole. În fotografie: Mecanicul Dumitru Muscaliuc lucrează la montarea pistoanelor

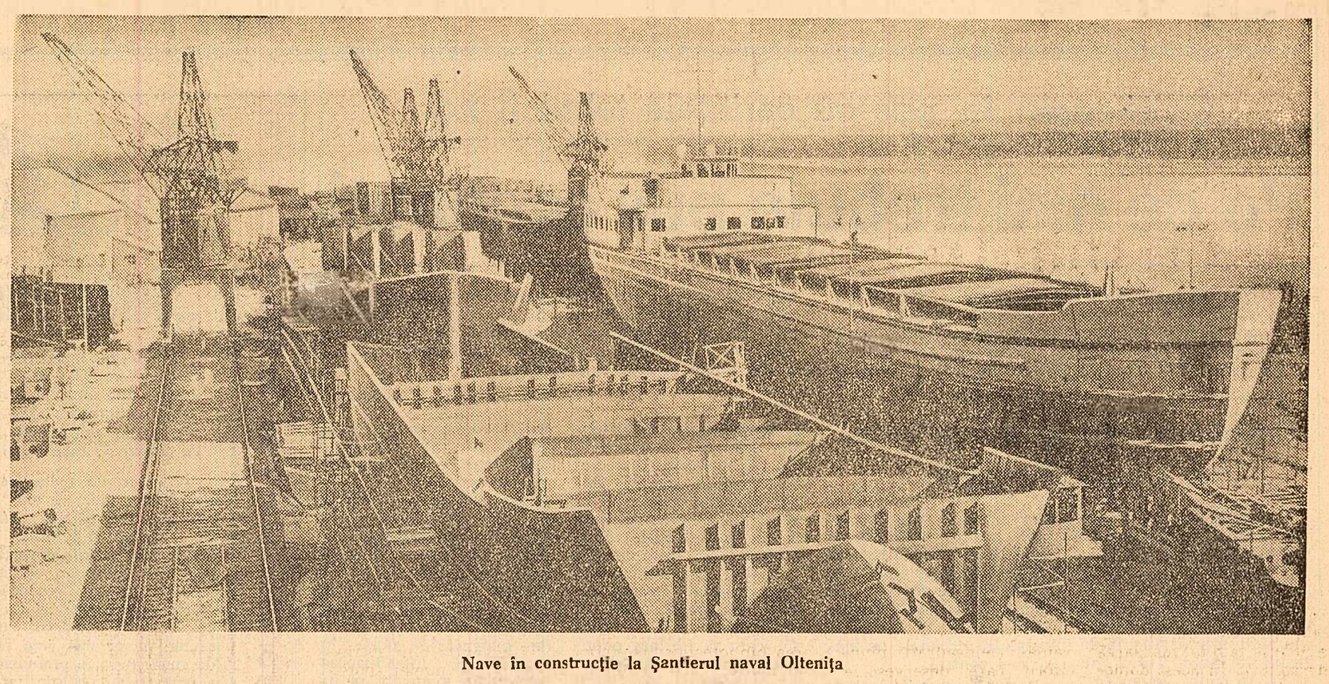

Nave în construcţie la Şantierul naval Oltenţa

În cinstea celei de-a XX-a aniversări a eliberării patriei

COLECTIVELE ALTOR ÎNTREPRINDERI ÎŞI IAU ANGAJAMENTE ÎN ÎNTRECEREA SOCIALISTĂ

La Termocentrala electrică Doiceşti

Muncitorii, inginerii şi tehnicienii de la Termocentrala electrică de la Doiceşti şi-au luat, în cinstea celei de-a XX-a aniversări a eliberării patriei, următoarele angajamente în întrecerea socialistă pe acest an:

— să reducă consumul specific de combustibil convenţional cu 1 gram pe kWh;

— să reducă consumul propriu tehnologic de energie electrică cu 200 000 kWh faţă de plan;

— să reducă consumurile de materiale şi lubrifianţi cu 370 000 lei;

— să sporească cu 1 la sută productivitatea muncii faţă de plan;

— să realizeze, prin valorificarea mai deplină a resurselor interne, economii suplimentare la preţul de cost în valoare de 750 000 lei. Pînă la 23 August se vor realiza economii peste plan la preţul de cost în valoare de 500 000 lei.

Cu ocazia dezbaterii cifrelor de plan, energeticienii de la Doiceşti au făcut propuneri valoroase menite să ducă la realizarea angajamentelor luate. Printre acestea se numără punerea în funcţiune a camerei de comandă termică a cazanelor pentru menţinerea riguroasă a parametrilor la valorile optime, executarea reparaţiilor de bună calitate, confecţionarea în atelierele proprii a unor piese de schimb etc.

Fiecare tonă de ţiţei valorificată superior

Muncitorii, tehnicienii şi inginerii de la Rafinăria Brazi, una din cele mai mari unităţi de prelucrare a ţiţeiului din ţară, şi-au propus următoarele angajamente în întrecerea socialistă pentru îndeplinirea şi depăşirea planului pe 1964:

— depăşirea producţiei globale cu 3 500 000 lei;

— depăşirea producţiei marfă cu 2 500 000 lei;

— productivitatea muncii va creşte cu 0,5 la sută faţă de plan;

— prin reducerea preţului de cost se vor realiza economii suplimentare în valoare de 4 milioane lei;

— se vor realiza beneficii peste plan în valoare de 2 milioane lei;

— prin reducerea pierderilor de ţiţei şi produse petroliere se vor obţine economii de 1 250 tone produse;

— se vor livra peste prevederile planului 2 000 tone benzină cu cifra octanică 90;

— calitatea normal-butanului fabricat pentru obţinerea cauciucului sintetic va fi îmbunătăţită, reducîndu-se conţinutul în propan de la circa 1 la sută cît a fost în 1963, la maximum 0,15 la sută în 1964.

PÎNĂ LA 23 AUGUST SE VA REALIZA:

— la producţia globală o depăşire a planului cu 2 500 000 lei;

— la producţia marfă o depăşire a planului cu 1 800 000 lei;

— economii la preţul de cost în valoare de 2 500 000 lei;

— beneficii peste plan în valoare de 1 250 000 lei;

— se vor reduce pierderile de produse petroliere cu 900 tone.

Pentru realizarea angajamentelor luate în întrecere se vor introduce numeroase îmbunătăţiri ale proceselor tehnologice şi în organizarea producţiei.

Iată ce ne-au declarat cîţiva muncitori şi tehnicieni din întreprindere în legătură cu măsurile ce vor fi aplicate în perioada următoare:

Constantin Dudu, *operator la secţia de solventare: „În secţia noastră vom acorda o mare atenţie funcţionării normale a instalaţiilor. În acest fel vom îmbunătăţi calitatea hidrocarburilor aromate (conţinutul de parafine în extractul aromatic va fi redus la maximum 0,2 la sută) şi vom realiza în plus 1 000 tone produse de acest fel".*

Ing. Titus Alexandrescu, *şeful secţiei I reformare catalitică: „În scurt timp vom trece la modifica-*

(Continuare în pag. III-a)

Pentru reducerea duratei de execuţie a navelor

Constructorii navali de la şantierul Oltenţa, într-o însufleţită adunare în care au dezbătut cifrele de plan pe anul 1964, şi-au luat următoarele angajamente în întrecerea socialistă pe acest an:

— depăşirea planului producţiei globale cu 1,5 milioane lei;

— livrarea peste planul producţiei marfă a unor produse în valoare de 3 000 000 lei;

— depăşirea productivităţii muncii cu 0,3 la sută faţă de sarcina planificată;

— vor fi lansate suplimentar faţă de plan nave cu o capacitate însumînd 3 000 tone.

Pînă la 23 August se vor realiza economii suplimentare în valoare de 700 000 lei şi vor fi lansate înainte de grafic 3 vase.

Planul de măsuri tehnico-organizatorice stabilit de colectivul Şantierului naval Oltenţa prevede, între altele, extinderea cu 45 la sută a sudurii automate şi semiautomate, montarea unei maşini de îndoit ţevi şi a unei macarale de 35 tone, folosirea pe scară largă a materialelor sintetice, îmbunătăţirea controlului calităţii sudurii etc.

Duminica în ţară

DE LA CORESPONDENŢII NOŞTRI

Un nou cargou de 4 500 tone lansat la apă

GALAŢI. — La numai cîteva zile după lansarea la apă a unei motonave de 2 000 de tone, muncitorii, inginerii şi tehnicienii Şantierului naval Galaţi au înscris pe graficul întrecerii un nou succes: ieri a primit botezul Dunării primul cargou din acest an. Este al 16-lea cargou de 4 500 tone construit pînă acum pe şantierul de la Galaţi. Lansarea a avut loc cu aproape o lună mai devreme faţă de data stabilită în plan. În comparaţie cu primul vas de acest tip, la noul cargou s-au consumat cu circa 100 de tone de metal mai puţin. În acelaşi timp, încă de la proiectare i s-au adus o serie de îmbunătăţiri caracteristicilor tehnice. O contribuţie deosebită la realizarea noului cargou au adus inginerii proiectanţi Constantin Stanciu şi O. Băncescu, tehnicianul C. Tinici, inginerul Ştefan Drugescu, maistrul Nicu Macovei, muncitorii Gheorghe Irimescu, Petre Nica, Ion Savin, Gheorghe Vişan, Ene Teodor şi alţii.

Între vecini

CLUJ. — Spre Tureni, raionul Turda, se îndreptau duminică dis-de-dimineaţă sănii cu colectivişti din Rediu, Aiton, Vîlcele şi din alte comune. Colectiviştii din Tureni i-au invitat să petreacă duminica alături de ei. Colectiviştii oaspeţi au vizitat o expoziţie înfăţişînd rezultatele obţinute de colectivişti în producţia vegetală şi animală şi un stand de cărţi agrozootehnice.

Brigadierii Gheorghe Miron şi Ion Mureşan şi-au împărtăşit experienţa lor, arătînd oaspeţilor cum, aplicînd regulile agrotehnice, au obţinut recolte bune de grîu şi porumb la hectar. Oaspeţii au vizitat şi ferma de vaci a gospodăriei, construcţiile noi, maternitatea de scroafe, ferma de oi.

SPRE CABANE

BAIA MARE. Numeroşi maramureşeni şi-au petrecut duminica în mijlocul naturii. Amatorii de turism şi sport au avut ieri o zi plină. La complexul turistic Borşa, la cabanele Mogoşa, Izvoarele şi Apa Sărată, la Beltiug s-au întîlnit cîteva mii de oameni din Baia Mare, Baia Sprie, Satu Mare, Sighet şi Vişeu. Mulţi au participat sau au urmărit întrecerile de schi şi săniuţe. Un interesant concurs de schi a avut loc pe pîrtia din apropierea cabanei Mogoşa. Şi-au arătat îndemînarea 50 de schiori amatori, unii trecuţi de mult de prima tinereţe, alături de schiori... sub 10 ani.

Nu au fost uitaţi nici cei rămaşi în oraşe. Casa sindicatelor din Baia Mare a organizat o dimineaţă de basm pentru copii, o conferinţă pe teme internaţionale şi o seară pentru tineret. Teatrul de stat a prezentat piesele „Citadela sfărîmată" şi „Băieţii veseli", iar Ansamblul de cîntece şi dansuri al sfatului popular regional — un spectacol muzical-coregrafic.

Primii oaspeţi

PITEŞTI. În staţiunile de pe Valea Oltului a sosit la odihnă prima serie de oaspeţi a anului 1964 — peste 3 000 de oameni ai muncii din diferite colţuri ale ţării. Anul acesta, staţiunile Călimăneşti-Căciulata, Govora şi Olăneşti vor găzdui cu 1 000 de persoane mai mult decît anul trecut, cînd numărul oaspeţilor a trecut de 72 000. Pentru îmbunătăţirea continuă a deservirii oaspeţilor, au fost terminate recent sau sînt în curs o serie de lucrări gospodăreşti: renovări de pavilioane balneare şi de vile, completarea mobilierului, modernizarea blocurilor alimentare etc. În urma unor studii şi cercetări de specialitate a fost lărgit profilul staţiunii Călimăneşti: aici sînt tratate acum şi afecţiuni ale ulcerului gastric şi duodenal, precum şi gastritele cronice hiperacide.

La cluburile şi bibliotecile staţiunilor de odihnă se organizează cu regularitate recenzii de cărţi, procese literare, conferinţe pe teme medicale, audiţii muzicale etc. Frumuseţile naturale ale Văii Oltului şi monumentele istorice din regiune au atras şi ieri numeroşi excursionişti dintre oaspeţii staţiunilor.

Ieri la Căciulata

Răspunsuri la 200 de întrebări

Multe din manifestările care au loc la căminele culturale din regiunea Galaţi se desfăşoară cu sprijinul intelectualilor de la oraşe. În cursul zilei de ieri, 16 brigăzi ştiinţifice s-au deplasat la sate, în raioanele Focşani, Panciu şi Bujoru. În discuţiile cu inginerii, medicii, profesorii şi ceilalţi membri ai brigăzilor, colectiviştii au primit răspunsuri la peste 200 de întrebări. Mulţi s-au interesat de influenţa condiţiilor climaterice din acest an asupra stării de vegetaţie a culturii grîului, de modalităţile de a combate unele boli la animale, au cerut lămuriri privind folosirea raţională a gunoiului de grajd; alţii au aflat lucruri interesante despre zborurile în Cosmos, cum a apărut şi a evoluat scrisul etc. Brigăzile ştiinţifice stîrnesc un larg interes printre săteni. Anul acesta, comitetul regional de cultură şi artă a sporit numărul brigăzilor ştiinţifice la 60, de la 37 cîte au fost anul trecut. În iarna aceasta, brigăzile au avut peste 140 de întîlniri cu colectiviştii.

Tot în cursul zilei de ieri, 25 de conferenţiari au ţinut expuneri în comune din raionul Brăila. Majoritatea manifestărilor duminicale au fost urmate de spectacole prezentate de formaţii artistice de amatori şi profesioniste.

ÎN ALB-NEGRU

Te întîmpină, în holul clubului din Lupeni, o carte de vizită ocupînd un întreg perete, pe o suprafaţă de... douăzeci de metri pătraţi. E compoziţia murală „Constructorii", realizată prin succesive scobiri în straturi de diferite culori după procedeul denumit sgrafit. Lucrarea are forţă şi expresivitate. Afli cu plăcută surprindere că autorii ei sînt cîţiva artişti amatori, muncitori şi elevi, din cercul de artă plastică al acestui club. Ei au creat compoziţia anul trecut, în cinstea Zilei minerului. Şi este, într-adevăr, o carte de vizită: a talentelor cultivate cu grijă şi pasiune.

Însuşi coridorul călăuzind spre atelierul amatorilor e interesant conceput, ca o „prefaţă" în imagini, menită parcă să te familiarizeze cu lucrările celor pe care urmează să-i întîlneşti în faţa şevaletului. Gravuri, uleiuri, acuarele — instantanee surprinzînd frumuseţea Văii Jiului şi eroismul oamenilor ei — alcătuiesc o permanentă retrospectivă. Cînd am intrat în atelier, întîmplarea a făcut să asist la un moment semnificativ. Instructorul cercului de artă plastică discuta cu directorul celei mai noi şcoli din Lupeni, recent construită în cartierul Braia. Directorul venise cu o rugăminte: dacă e posibil să fie dăruite şcolii cîteva lucrări semnate de artiştii amatori, pentru înfrumuseţarea proaspetelor ei săli şi coridoare. Cum de nu, cu plăcere! a venit răspunsul. Aveam apoi să aflu că această cerere nu era cîtuşi de puţin neobişnuită. Gravuri şi tablouri create în cercul de artă plastică din Lupeni se află răspîndite pe la nu puţine instituţii şi aşezăminte culturale din Valea Jiului. Socotiţi-le cum vreţi, obişnuite sau nu, dar aceste fapte închid în ele un adevăr frumos: interesul, popularitatea de care se bucură printre mineri penelul şi penţa minuite cu talent şi stăruinţă de tovarăşii lor. Prilej de mîndrie: la a doua şi a treia bienală de artă plastică a amatorilor, cei din Lupeni au fost distinşi cu titlul „Cerc fruntaş pe ţară". Cînd, în urmă cu cîţiva ani, ţara noastră a fost prezentă la expoziţia internaţională de amatori organizată la Londra, un sfert dintre lucrările româneşti au purtat semnătura celor din Lupeni. La o altă expoziţie internaţională, de la Katowice, unde au fost reunite creaţii ale artiştilor amatori din industria minieră, ţara noastră a trimis 14 gravuri în alb-negru, toate din Lupeni.

S-ar părea, judecînd după aceste rezultate, că ele au înflorit pe solul unei tradiţii locale mai vechi. Nu e aşa. Pînă la eliberare n-a existat în Lupeni nici măcar un singur profesor de desen. Talente vor fi fost, desigur. Ele erau însă asemenea unui zăcămînt de cărbune care ar fi trebuit scos la suprafaţă. Cine să le fi scos „la ziuă"? Şi, ca într-o gravură în alb-negru închinată talentului, mi-a apărut în faţă — contrastînd puternic cu pata de odinioară — fascicolul de lumină sub care, în cîţiva ani doar, au fost scoşi „la ziuă" aici peste 200 de iubitori ai plasticii. Nu toţi, fireşte, vor depăşi treapta preţuirii competente a frumosului. Dar iată că de pe acum, cîţiva dintre ei, mulţumită tocmai condiţiilor de care se bucură, au păşit mai departe; unii dintre foştii membri ai cercului îşi şlefuiesc talentul la institutul clujan de arte plastice, alţii se pregătesc, urmînd secţiile pedagogice ale unor institute, să devină profesori de desen.

Erau la început puţini. O mînă de entuziaşti. Şi, ceea ce de mult nu se mai întîmplă în Lupeni, primele lor ieşiri pe teren cu şevalete şi carnete de schiţe în curtea minei, în incinta noilor blocuri, pe dealurile dimprejur, au fost întîmpinate cu uimire. Au urmat, apoi, expoziţiile — vreo 90 de-a lungul anilor din urmă — care au transformat uimirea într-o apreciere caldă. Minerii şi-au recunoscut chipul, imaginea văii lor în lucrările mereu împrospătate, pe care s-au obişnuit să le întîlnească la club. Aptitudinile au început să se cristalizeze, preferinţele să se diversifice, degetele să fie mai stăpîne pe uneltele frumosului. Revărsarea dintîi a sentimentelor în linii şi culoare, pe pînză şi hîrtie, adeseori stîngace, nesigură, a fost îndreptată pe albia studiului răbdător. La sfîrşitul orelor de muncă, oamenii îşi însuşesc cunoştinţe de anatomie, de perspectivă, de istoria artei. Un aparat de proiecţie îi introduce în lumea lui Michelangelo şi da Vinci, a lui Grigorescu şi Luchian. Pe amatori îi găseşti lucrînd în grupe. Unii, cei mai mulţi, sînt pasionaţi de grafică; alţii — de pictură; avansaţii alcătuiesc o secţie de creaţie. Iar recent s-a înfiinţat secţia de artă decorativă, menită, printre altele, să ajute la ridicarea calităţii artistice a gazetelor de perete şi a pavoazării din întreprinderile oraşului. Mulţi, foarte mulţi copii îşi dezvoltă aptitudinile în grupele anume rezervate lor. Printre fiii minerilor unii sînt deosebit de înzestraţi. Astfel că la secţia de creaţie vezi lucrînd în faţa şevaletelor, cot la cot, cîte un muncitor cu tîmplele ninse alături de un pionier ce i-ar putea fi nepot. Talentul, elanul nu se împiedică de bornele vîrstelor.

Frămîntări creatoare animă pe fiecare dintre aceşti amatori. Setea de cunoştinţe şi pofta de lucru, bogăţia imaginilor vieţii înconjurătoare şi dorinţa de a le oglindi prin trăsături cît mai sigure plutesc tonic în atmosfera de creaţie a atelierului. Comună tuturor, în momentul de faţă, este dorinţa de a-şi exprima cele mai adînci sentimente într-o lucrare colectivă — albumul de grafică închinat celei de-a XX-a aniversări a eliberării patriei. Cu penelul şi penţa mulate în culorile vii ale Văii Jiului.

In faţa şevaletului

VICTOR VINTU

Calificarea în pas cu cerințele tehnicii noi

Pe ce mai trebuie pus accentul

Din articolele publicate în „Scînteia", la rubrica „Calificarea — în pas cu cerințele tehnicii noi", s-au desprins rezultatele și experiența bună a unor întreprinderi în organizarea și desfășurarea acțiunii de îmbogățire a cunoștințelor tehnico-profesionale ale muncitorilor, precum și posibilitățile de îmbunătățire a acestei activități. Se pune însă întrebarea: Pe ce mai trebuie pus accentul în ridicarea continuă a calificării muncitorilor? Redăm mai jos unele păreri în această privință.

Organizarea de grupe la locuri de muncă apropiate

Problema pregătirii cadrelor de muncitori are o deosebită importanță pentru sectorul nostru, unde tehnica nouă de foraj și extracție ia o tot mai largă dezvoltare. În acest domeniu s-au obținut o serie de rezultate bune. Totuși nu se poate spune că au fost epuizate toate posibilitățile de îmbunătățire a acțiunii de calificare și ridicare a calificării muncitorilor petroliști. Frecvența la cursurile de ridicare a calificării nu este încă mulțumitoare în toate schelele. Una din cauze o constituie dispersarea locurilor de muncă, distanța, uneori foarte mare, la care lucrează sondorii față de locul unde se țin lecțiile. Transportul lor, de la locurile de muncă la cursuri, se face citeodată defectuos (nu se asigură întotdeauna la timp mașinile necesare), ceea ce împiedică buna desfășurare a cursurilor. La rezolvarea problemei transportului oamenilor la cursuri, comitetele sindicatelor ar putea da un sprijin mai mare. Ar trebui luate și măsuri de organizare a unor grupe mai restrînse la locurile de muncă apropiate, pentru a se înlătura concentrarea cursurilor la centrul unităților.

Sînt pe alocuri cazuri cînd lectorii nu urmăresc continuitatea lecțiilor, cum s-a constatat la Trustul de extracție Tîrgoviște. O vină are în această privință și direcția noastră generală, care n-a reușit în suficientă măsură să urmărească și să organizeze cît mai bine programele și tematica lecțiilor pentru cursurile de ridicare a calificării, să atragă la ele pe toți muncitorii din producție. Au rămas neîncadrați muncitorii care deservesc la instalații aparatele de măsură și control.

Reușita acțiunii depinde și de grija conducerilor schelelor. Trustul de extracție Moinești a obținut rezultate bune prin pregătirea din vreme a cadrelor necesare (eficacitatea acestui lucru s-a văzut mai ales în procesul de automatizare a sondelor). Conducerea schelei Țicleni, care are instalații de înaltă tehnicitate, s-a preocupat însă mai puțin de pregătirea din timp a unui număr suficient de cadre cu calificare profesională corespunzătoare pentru conducerea și supravegherea acestor instalații. Iată de ce consider că în acest an este necesar să se dea o mai mare atenție bunei desfășurări a cursurilor de ridicare a calificării, legării lor de problemele pe care le ridică tehnica actuală și aceea care va fi introdusă în schelele de foraj și extracție. Ar fi bine ca centrul de documentare al ministerului, în colaborare cu direcția de personal și învățămînt din minister, să ia măsuri pentru asigurarea cursurilor cu material didactic, în special cu diafilme și material grafic.

Ing. GH. PACOSTE
director general
în Ministerul Industriei Petrolului și Chimiei

Mai mult material documentar la îndemîna cursanților

Industria de prelucrare a lemnului cunoaște în țara noastră o mare dezvoltare. Numai în cursul anului trecut au intrat în funcțiune 14 unități noi în cadrul combinatelor cu profil complex. Atît pentru unitățile nou construite, cît și pentru cele în curs de construcție, ministerul nostru a luat măsuri în vederea asigurării lor cu cadrele necesare. Cu trei ani înainte de darea în funcțiune a unei noi întreprinderi, s-au recrutat, din localitățile respective, tineri care au fost trimiși să învețe la școli profesionale de pe lîngă fabrici cu profil asemănător. Cu un an mai devreme de intrarea în funcțiune a unei întreprinderi, au fost angajați și muncitori din meseriile electricieni, mecanici și lăcătuși, în vederea formării lor pentru instalațiile specifice economiei forestiere. În acest scop, pe lîngă pregătirea teoretică, aceștia au luat parte la lucrările de montaj și de rodaj de la unitatea nou construită pentru care au fost pregătiți, ajungînd să cunoască temeinic anumite automatizări la partea electrică, hidraulică sau pneumatică de la noile linii tehnologice.

În domeniul ridicării calificării muncitorilor din ramura noastră, mai există însă unele lucruri de făcut. După părerea mea, verificarea cunoștințelor dobîndite de muncitori ar trebui făcută mai des și după un program dinainte stabilit. Verificările să țină seama de complexitatea utilajelor și proceselor tehnologice din unitățile industriale și să fie urmate de seminarizări. La dispoziția muncitorilor să fie puse din vreme materiale documentare, să li se dea consultații. În acest fel verificările și seminariile vor fi mai eficace.

Un accent deosebit se cere pus pe atragerea unui număr mai mare de muncitori la cabinetele tehnice și bibliotecile din întreprinderi. Cu ei se pot purta aici discuții rodnice pe marginea lucrărilor tehnice apărute. Aceasta ar spori și mai mult interesul muncitorilor pentru studiul cărților tehnice și ar folosi în ridicarea calificării lor profesionale. Conducătorii de întreprinderi ar trebui să manifeste o grijă deosebită pentru dotarea bibliotecilor cu cît mai multe cărți tehnice noi, care să fie larg popularizate în secții și ateliere, iar muncitorii să fie cît mai repede și mai bine informați despre conținutul acestor cărți. Ar fi foarte necesar să se întocmească și să se editeze în continuare îndrumătoare tehnice pentru cei care urmează cursurile de calificare și ridicare a calificării. În acest an, ministerul nostru va publica noi îndrumătoare tehnice pentru principalele meserii.

Consider că Institutul de cercetări forestiere, prin specialiștii săi, poate fi solicitat mai mult să sprijine acțiunea de ridicare a calificării. În acest fel s-ar putea organiza în întreprinderi un număr sporit de instructaje axate în special pe introducerea tehnologiei avansate, pe unele procedee moderne de șlefuire și finisare, de ascuțire, montare și întreținere corectă a sculelor tăietoare din exploatările forestiere și din fabrici.

Ing. ANATOLIE FUCHS
director în Ministerul Economiei Forestiere

Cunoștințe teoretice strîns legate de practica șantierelor

În cadrul trustului nostru au fost inițiate o serie de acțiuni privind calificarea și ridicarea calificării muncitorilor constructori, obținîndu-se rezultate bune. După părerea mea, iată ce ar mai trebui făcut în această direcție.

De la școala profesională de construcții din localitate, șantierele trustului nostru primesc în fiecare an numeroși tineri constructori, calificați în meseriile de zidari, dulgheri, parchetari, mozaicari, zugravi, instalatori. În marea lor majoritate, ei sînt bine pregătiți profesional, devenind constructori de nădejde ai șantierelor. Socotim însă că pentru îmbunătățirea pregătirii practice a elevilor mai sînt necesare unele măsuri. După părerea noastră, ar trebui să se organizeze „șantiere școli" unde să lucreze elevii. Acest lucru ar spori dragostea și răspunderea elevilor pentru meseria aleasă, constituind totodată o treaptă importantă de verificare, pe parcurs, a cunoștințelor lor teoretice și practice. S-ar putea studia și posibilitatea ca absolvenții școlii profesionale să parcurgă un stagiu în producție de cel puțin șase luni pentru a-și completa astfel pregătirea practică la nivelul unui muncitor calificat de categoria a III-a. Stagiul ar putea fi stabilit la aprecierea întreprinderii ori a șantierului unde lucrează absolventul, prelungindu-se sau micșorîndu-se de la caz la caz.

Este știut că pe șantiere o mare parte din muncitori sînt calificați la locul de muncă. Aceștia au nevoie însă, spre deosebire de cei calificați în școală, de o serie de cunoștințe teoretice. De aceea ar fi bine ca ei să fie înscriși la cursuri de scurtă durată, cu scoatere din producție, lucru posibil pe șantiere în perioada de iarnă.

Pentru ca acțiunea de ridicare a calificării să dea cele mai bune rezultate, este necesar, după părerea noastră, să se rezolve și alte probleme. De un real folos pentru muncitori ar fi editarea într-un tiraj sporit a unor cărți tehnice destinate constructorilor, completate operativ cu tot ce apare nou în meseria respectivă. Ne așteptam ca tov. ing. Aurel Oprean, directorul Editurii tehnice, să arate în articolul său, publicat nu de mult în „Scînteia", ce face editura concret și pentru sectorul de construcții, ținîndu-se seama de metodele noi de progresele înregistrate în domeniul tehnicii de execuție a lucrărilor. Ar trebui, de asemenea, să se editeze, într-un număr suficient de exemplare și normativele de execuție pentru toate categoriile de lucrări.

În construcții se întîlnește cel mai mare număr de meserii. Întrucît unele din ele nu pot fi cuprinse în acțiunea de ridicare a calificării (lăcătuși-mecanici, sudori, bobinatori, frezori, strungari, șoferi etc.), ar fi bine ca prin grija consiliului sindical regional să se organizeze cursuri de ridicare a calificării pentru aceste meserii care să cuprindă muncitori din mai multe întreprinderi.

Ing. ION IONESCU
inginer-șef
Trustul regional de construcții Argeș

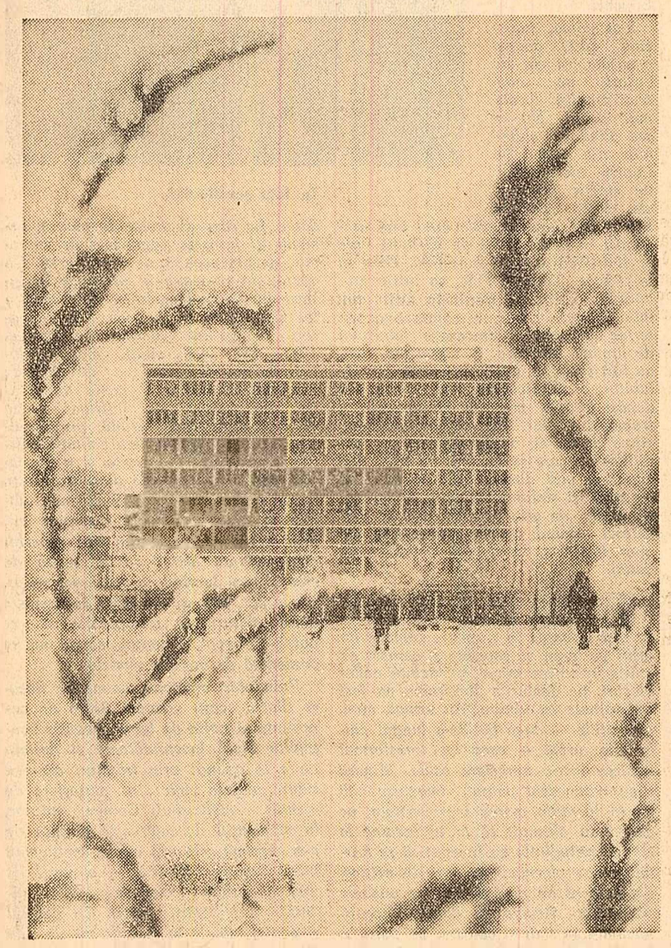

Zăpadă de ianuarie în noile cartiere ale Sibiului
Foto: GH. VINȚILĂ

Carnet cultural

INTERVIUL NOSTRU

„Serile prietenilor filmului"

La sfîrșitul anului trecut au fost reluate — sub auspiciile Asociației cineaștilor (ACIN) — „Serile prietenilor filmului", consacrate prezentării unor realizări și creatori de prestigiu, care au intrat în istoria celei de-a șaptea arte. Am solicitat pe regizorul Victor Iliu, *președintele ACIN, să răspundă la cîteva întrebări cu privire la aceste seri de cultură cinematografică.*

— Înainte de toate, ne-a spus Victor Iliu, aș vrea să subliniez însemnătatea actuală a problemei formării și dezvoltării culturii cinematografice a publicului. În țara noastră, ridicarea generală a nivelului de cultură al maselor determină interesul unor cercuri mereu mai largi față de cunoașterea în profunzime a fenomenului artistic, iar o artă atît de populară cum este cinematograful canalizează în mod deosebit acest interes. De aceea, Asociația cineaștilor și-a propus, între obiectivele sale, să organizeze și să sprijine diferite acțiuni pe linia răspîndirii culturii cinematografice și, implicit, să contribuie la cultivarea bunului gust, la orientarea și educarea estetică a spectatorilor. „Serile prietenilor filmului" — a căror bună desfășurare este rodul activității pe care o depun cu tragere de inimă membri ai ACIN, lucrători ai Arhivei naționale de filme, ai organelor de difuzare ș.a. — reprezintă una din aceste acțiuni.

— Ce figurează în viitoarele programe ale acestor „seri"?

— În colaborare cu Arhiva națională de filme vor fi selecționate în continuare producțiile cele mai reprezentative pentru diferitele cicluri ale „serilor". Un ciclu de filme este menit să dea o imagine a dezvoltării cinematografiei din diferite țări; o serie de vizionări sînt consacrate începuturilor cinematografiei romînești. În ciclul „Mari realizatori" vor fi incluse opere ale unor creatori ca Eisenstein, Griffith, Dovjenko, René Clair, Chaplin, De Sica, Visconti. Un al treilea ciclu este închinat unor mari actori de film. Tradițiile comediei cinematografice ca și cele ale filmului documentar fac obiectul unor cicluri speciale. Desigur că nu mi-am propus să enumăr toate operele și toți creatorii sau interpreții ce figurează în program. Merită însă arătat că Arhiva națională de filme, al cărui fond se îmbogățește continuu, este în măsură să pună la dispoziție din ce în ce mai numeroase pagini de antologie cinematografică, realizări uneori încă neprezentate pe ecranele noastre sau care sînt necunoscute noii generații de spectatori. Pe lîngă selecția exigentă a filmelor, este deosebit de importantă comentarea lor competentă, înfățișarea perioadei în care au fost create, a tendințelor pe care le ilustrează etc. În acest scop, ACIN a solicitat colaborarea unor regizori și critici, propunîndu-și să antreneze, în continuare, la acțiunea de răspîndire a culturii cinematografice, un cerc larg de oameni de cultură.

— Ce vă propuneți pentru a înlesni participarea unui număr mai mare de iubitori ai filmului la aceste vizionări?

— Este în studiu crearea, pe lîngă ACIN, a unui cinematograf consacrat acțiunilor de acest fel. Asemenea săli există în foarte multe țări. Pe lîngă posibilitatea de a se asigura un număr mai mare de proiecții, un cinematograf cu această destinație va face cu putință realizarea condițiilor de vizionare pe care le necesită prezentarea filmelor de arhivă, traducerea dialogurilor la cască pentru filmele netitrate etc. Cred că într-un viitor apropiat vom putea răspunde, cu sprijinul forurilor de care depinde rezolvarea acestei probleme, într-o măsură sporită interesului manifestat de publicul bucureștean față de „Serile prietenilor filmului". Aș vrea să mai amintesc că au fost organizate „Seri ale prietenilor filmului" și în alte orașe — bunăoară Timișoara — urmînd ca astfel de manifestări să fie inițiate în curînd și la Iași, Cluj etc.

În încheiere, președintele ACIN ne-a spus: — Interesul maselor față de cultura cinematografică se vădește nu numai în participarea la „Seri ale prietenilor filmului", dar și în formarea de cinecluburi în numeroase localități din țară, cele mai multe avînd drept activitate principală vizionarea colectivă și organizarea unor dezbateri în jurul filmelor. În colaborare cu C.C.S., cu U.T.M., Asociația cineaștilor se va ocupa de orientarea și de sprijinirea acestor cinecluburi, care string laolaltă mulți iubitori de film.

O scenă din spectacolul „Grădina cu trandafiri" interpretată de actori ai Teatrului popular din Turnu Severin

Agendă muzicală

Joi, 16 ianuarie, *ora 19,15, în studioul din str. Al. Popov va avea loc concertul Orchestrei simfonice a Radioteleviziunii. În program: Concertul pentru orchestră de coarde de Adalbert Winkler (primă audiție); Simfonia a II-a de Arthur Honegger; Concertul în Si bemol major op. 4 nr. 6 pentru orgă și orchestră de Haendel, solist: Mihail Rădulescu; Suita a II-a de balet „Romeo și Julieta" de Serghei Prokofiev. Va dirija Ludovic Baci.*

Vineri, 17 ianuarie, *ora 20, în sala mică a Palatului R. P. Romîne va avea loc un recital de vioară susținut de Avy Abramovici. La pian Constantin Ionescu-Vovu.*

Simbătă, 18 ianuarie, *ora 20, orchestra simfonică a Filarmonicii de stat „George Enescu", dirijată de Mihai Brediceanu, va prezenta un concert în studioul Radioteleviziunii din str. Al. Popov. În program: Concert pentru orchestră de P. Hindemith; Suita de balet „Curtea veche" de M. Jora; Concertul pentru pian și orchestră în Sol major de Mozart (solistă: Maria Fotino), poemul simfonic „Don Juan" de R. Strauss. Concertul se va repeta duminică, 19 ianuarie, ora 11.*

Concerte-lecții pentru elevi

În cadrul ciclurilor de concerte-lecții pe care Filarmonica de stat „George Enescu" le organizează pentru elevi, la școala medie „Matei Basarab" va avea loc joi, 16 ianuarie, ora 19, un concert pe tema „Instrumentele în orchestra simfonică". Lector: Liviu Glodeanu. Exemplificările vor fi susținute de instrumeniști ai orchestrei simfonice a Filarmonicii. La școala medie „Gheorghe Lazăr" va avea loc vineri, 17 ianuarie, ora 19, un concert „Bach-Haendel". Vor interpreta: Emilia Petrescu, Marius Rintzler, Mihai Constantinescu, Cornel Gheorghiu, Filip Pitaru-Bulimar. Duminică, 19 ianuarie, la ora 20, în sala mică a Palatului R. P. Romîne va avea loc un concert coral pentru elevii școlilor medii din Capitală. În program: Muzică de Ion Vidu și de alți clasici ai muzicii corale romînești.

Cadru din filmul „Placido".

Săptămîna aceasta pe ecrane

A treia repriză — producție a studioului „Mosfilm". Scenariul: A. Borșciakovski. Regia: E. Karelov. Acțiunea filmului se petrece în anul 1942, într-un oraș din Uniunea Sovietică aflat sub ocupație hitleristă.

Privește înapoi cu mînie — producție a studiourilor engleze. Scenariul: Nigel Kneale, după piesa lui John Osborne. Regia: Tony Richardson.

Placido — producție a studiourilor spaniole. Regia: Louis G. Berlanga. Filmul a fost distins cu Marele Premiu la Festivalul filmelor comice și umoristice de la Bordighera 1963.

Qivitog — producție a studiourilor din Danemarca. Scenariul: Leck Fischer. Regia: Erik Balling. Filmul ne prezintă un grup de oameni în luptă cu natura ostilă și plină de primejdii din regiunea polară.

În sprijinul răspîndirii științei agricole și experienței înaintate

Sporirea continuă a producției agricole necesită ca, pe lîngă dotarea agriculturii cu tractoare și mașini agricole moderne, creșterea producției de îngrășăminte chimice și acordarea de asistență tehnică din partea specialiștilor, colectiviștii, lucrătorii din G.A.S. și S.M.T. să-și însușească și să aplice pe scară tot mai largă cuceririle științei agricole și experiența unităților fruntașe. Interesul oamenilor muncii din agricultură pentru metodele de lucrare a pămîntului și de creștere a animalelor este dovedit de participarea a aproape un milion de cursanți la învățămîntul agrozootehnic de masă cu durata de trei ani, de zecile de mii de cadre de conducere din G.A.C., specialiști, brigadieri și alte cadre care învață anual la casele agronomului, de numărul mare al celor care audiază diferite conferințe, participă la consfătuiri și schimburi de experiență, studiază diferite cărți de specialitate și aplică cele învățate.

Unul din mijloacele care contribuie la introducerea cuceririlor științei și tehnicii noi în procesul de producție agricolă îl constituie casele laborator din gospodăriile colective. Organizate pentru prima dată în anul 1953 numărul lor a crescut necontenit, ajungînd la circa 800. Încă din primii ani de organizare, casele laborator au reușit să obțină însemnate realizări, atrăgînd mii de colectiviști la munca creatoare de sporire a producției. Gospodăriile colective din comunele Pribești și Mogoșești, regiunea Iași, printre cele dintîi din țară care au înființat case laborator, introducînd în cultură soiuri de grîu valoroase, au obținut în primii ani producții de grîu cu peste 200 kg mai mult la hectar decît celelalte gospodării din vecinătate. Tot la aceste gospodării, prin plantarea de vară a cartofilor, s-a obținut o producție de 21 870 kg la ha, cu mult superioară față de alte gospodării din regiune.

Peste tot, cele mai bune rezultate au fost obținute acolo unde activitatea caselor laborator a fost organizată și orientată de cadrele tehnice spre rezolvarea unor probleme pe care le ridică procesul de producție al unității respective și unde această activitate s-a bazat pe participarea largă și activă a colectiviștilor din gospodărie. În prezent sînt bine cunoscute, pentru rezultatele lor, numeroase case laborator cum sînt cele din gospodăriile colective Smeeni — Ploiești, Luncani — Cluj, Topoloveni — Argeș, Poiana Mare — Oltenia, Lenauheim — Banat, Hălchiu —Brașov și altele.

Pentru ca în toate gospodăriile colective casele laborator să poată aduce o contribuție efectivă la sporirea producției vegetale și animale, ele trebuie să desfășoare o activitate variată, pe baza unui plan anual de muncă care face parte integrantă din planul de producție al gospodăriei.

Recent, Secția de învățămînt și propagandă din Consiliul Superior al Agriculturii, generalizînd experiența bună cîștigată în decursul anilor, a elaborat și difuzat la toate gospodăriile colective un nou regulament despre organizarea și funcționarea caselor laborator. Cunoașterea profundă a sarcinilor caselor laborator, a modului cum trebuie să-și desfășoare munca va contribui la îmbunătățirea activității acestora.

O latură importantă a activității caselor laborator este cea demonstrativă. Aceasta cuprinde acțiunile prin care, în cadrul unor demonstrații practice, colectiviștii iau cunoștință de modul cum trebuie executate unele lucrări agricole, cum trebuie îngrijite animalele, cum funcționează unele utilaje, mașini agricole și altele. În acest scop se organizează loturi demonstrative în condiții de producție, în special la culturile de bază sau pe grupe de animale. Rolul lor este de a scoate în evidență importanța aplicării recomandărilor științei și tehnicii noi pentru creșterea producției vegetale și animale.

O bună experiență în această privință are casa laborator din gospodăria colectivă Cobadin, regiunea Dobrogea. Pe loturile demonstrative organizate aci s-a urmărit comportarea diferitelor specii și soiuri de plante agricole și eficiența măsurilor agrotehnice aplicate. Astfel, în 1963 au fost cultivate două soiuri de sorg, iarbă grasă și diferiți hibrizi de porumb. Pe lîngă faptul că s-a demonstrat că în condițiile gospodăriei sorgul și iarba grasă dau producții mari și ca atare baza furajeră poate fi asigurată mai bine, de aci s-au obținut și cantități însemnate de semințe necesare generalizării acestor culturi. În sectorul zootehnic a fost organizat un lot de vaci pentru a se urmări eficiența folosirii unor cantități mai mari de furaje însilozate. Prin aceasta s-au obținut rezultate însemnate în sporirea producției de lapte. Pe loturile demonstrative, participanții la învățămîntul agrozootehnic au executat diferite lucrări, li s-a explicat de către inginerul agronom eficacitatea măsurilor aplicate și au luat parte la recoltarea culturilor pentru a se convinge de rezultatele obținute. Și în alte gospodării colective s-au obținut realizări asemănătoare.

Deoarece organizarea loturilor demonstrative și urmărirea rezultatelor se face cu respectarea unor reguli tehnice adecvate, această muncă trebuie să se facă sub directa conducere a inginerului sau tehnicianului agronom, iar la grupele de animale, sub conducerea inginerului zootehnist sau medicului veterinar. Temele propuse să fie demonstrate sau urmărite în loturile demonstrative trebuie să fie strîns legate de planul de producție al gospodăriei, să corespundă perspectivelor de dezvoltare ale unității și să țină seama de condițiile economice și pedoclimatice locale ca și de nevoile generale ale economiei naționale.

În ce privește activitatea experimentală, aceasta constă în efectuarea unor experiențe proprii ce pot fi executate de către specialiștii din gospodărie. Se înțelege că activitatea de cercetare cere anumite condiții, anumite cunoștințe fără de care nu poate să se desfășoare cu rezultate corespunzătoare. De aceea, specialiștii din unități trebuie să se consulte și să ceară ajutorul stațiunilor experimentale, atît în ce privește stabilirea temelor de cercetare, cît și în ce privește organizarea muncii și urmărirea rezultatelor. Stațiunile experimentale, la rîndul lor, au datoria să acorde ajutorul tehnic necesar.

O altă latură a activității casei laborator este munca de propagandă. În această privință ele aduc un aport prețios la desfășurarea învățămîntului agrozootehnic. Potrivit programelor de învățămînt, o dată cu lecțiile teoretice lectorii organizează și o serie de demonstrații practice legate de conținutul lor. Acestea se fac cel mai bine cu ajutorul caselor laborator, care pun la dispoziția cursanților diferite mostre de produse agricole, colecții de semințe, diafilme, utilaj și aparatură de cercetare etc. În multe locuri, acum în plină desfășurare a învățămîntului agrozootehnic, lectorii, după expunerea lecției, trec în casa laborator unde organizează diferite experiențe, prezintă soiuri de plante care îi ajută pe colectiviști să aprofundeze cele predate la lecție. De curînd, Consiliul agricol regional Ploiești a organizat un schimb de experiență privind folosirea materialului didactic la exemplificarea lecțiilor și legarea conținutului lor de nevoile practice. Cu acest prilej, participanții la schimbul de experiență, ingineri agronomi și zootehniști din unitățile agricole socialiste au vizitat casele laborator din gospodăriile colective Cîndești și Gherășeni.

Tot în cadrul muncii de propagandă, casa laborator organizează prelucrarea unor cărți sau broșuri de specialitate prin care este popularizată experiența înaintată a diferitelor gospodării. Permanent apar broșuri de popularizare a unor metode noi de muncă, recomandări ale Consiliului Superior al Agriculturii cu privire la măsurile ce trebuie luate pentru realizarea de producții sporite la principalele culturi agricole. De asemenea, consiliile agricole regionale au luat măsura de a se edita diferite broșuri de popularizare a experienței înaintate. Aceste broșuri trebuie citite și prelucrate de către specialiștii din gospodării cu brigadierii, șefii de echipă și ceilalți colectiviști.

În cadrul caselor laborator, specialiștii organizează consultații tehnice și discuții pe teme cerute de creșterea continuă a producției agricole și dezvoltarea gospodăriei, întîlniri cu fruntașii din gospodărie și unitățile vecine în vederea generalizării experienței bune. De asemenea, se organizează audiții la radio, vizionări de programe agricole la televizor, prelucrarea și difuzarea materialelor de propagandă agricolă vizuală ca afișe, planșe, pliante, foi volante etc.

Pentru a desfășura această activitate complexă, în numeroase gospodării colective s-au procurat pentru casele laborator diferite utilaje, aparate de proiecție pentru diafilme, mulaje, machete, exponate de plante, insectare, albume documentare și de asemenea s-au amenajat biblioteci care posedă literatură agrozootehnică de specialitate, reviste, ziare și altele. Dar pentru a desfășura o activitate rodnică nu este suficient numai acest lucru. Trebuie să aibă permanent în vedere că scopul activității caselor laborator este de a asigura introducerea pe scară largă a noului din știință și tehnică, a experienței înaintate în procesul de producție agricolă, de a desfășura o activitate multilaterală de masă în vederea dezvoltării continue a nivelului de cunoștințe agrozootehnice ale colectiviștilor.

Această activitate trebuie să aibă ca rezultat creșterea necontenită a producției și productivității muncii, întărirea economico-organizatorică a gospodăriei colective.

Ing. PETRE MARTIN
Consiliul Superior al Agriculturii

SPORT

Surprize în campionatele de baschet

Campionatele republicane de baschet au continuat cu desfășurarea jocurilor din etapa a VII-a. Programul a cuprins multe întîlniri echilibrate, fapt reflectat în bună măsură de rezultatele finale ale acestora. În provincie au fost înregistrate două mari surprize. La Oradea liderul clasamentului masculin, Știința Cluj, a suferit prima înfrîngere din actualul campionat, fiind învins de formația Dinamo din localitate (44—43), iar la feminin — formația Mureșul Tg. Mureș a obținut o surprinzătoare victorie (53—45) în dauna Științei București, campioana de anul trecut. Jucînd la Brașov, echipa masculină Steaua a învins Steagul Roșu cu 94—72.

Datorită bunei comportări de pînă acum a formațiilor masculine Dinamo-București și Știința Timișoara, întîlnirea lor de ieri, disputată în sala Floreasca din Capitală, a atras un număr mare de spectatori. În primele două minute tabela de marcaj indica scorul de 6—1 în favoarea timișorenilor. După alte două minute însă, dinamoviștii conduc cu 7—6, iar la pauză cu 31—24.

Repriza secundă a marcat o revenire a jucătorilor de la Știința, soarta meciului fiind totuși decisă abia în ultimele cinci minute, cînd oaspeții au condus de cîteva ori. Avînd mai multă siguranță în aruncările de la semidistanță, dinamoviștii cîștigă cu 70—66.

Întîlnirea dintre echipele masculine Știința București și Politehnica Cluj s-a încheiat cu victoria bucureștenilor cu 66—62.

În deschidere la cele două meciuri masculine a avut loc partida Voința București—Știința Cluj din campionatul feminin. Jucînd organizat în cea mai mare parte a timpului, clujencele au lăsat impresia că vor cîștiga. Sigure de victorie, ele slăbesc însă ritmul spre sfîrșit. Cu două minute înainte de fluierul final scorul era egal: 47—47. Bucureștencele înscriu apoi 6 „coșuri" și cîștigă cu 59—47.

Din colțul tribunei

Cu și fără nervi

Baschetbaliștii de la Dinamo București și cei de la Știința Timișoara s-au întîlnit ieri pe terenul de joc din sala Floreasca. Meciul lor — considerat derbiul etapei — a avut o desfășurare pasionantă, însă nu și corespunzătoare din punct de vedere calitativ. Ambele formații țînteau la fel de mult victoria, succesul în acest meci înlesnind învingătorilor continuarea cursei spre titlu. Din păcate însă, goana după victorie a avut un efect negativ asupra desfășurării jocului. E drept, s-au înscris multe puncte, unele chiar din faze frumoase, dar mai de fiecare dată jucătorii au acționat nervos, comițînd faulturi (văzute sau nu de arbitri), sau făcînd greșeli tehnice.

A urmat apoi întrecerea dintre Știința București și Politehnica Cluj, formații situate în partea a doua a clasamentului. Jocul lor a plăcut publicului. Ritmul a fost viu, s-a jucat corect, cu numeroase acțiuni spectaculoase. Aplauzele i-au răsplătit pe baschetbaliști.

Cum de reușesc meciuri frumoase echipe cu loturi modeste, mai puțin experimentate, și nu pot realiza același lucru — deși ar fi firesc — tocmai formațiile fruntașe ale baschetului în special cînd joacă între ele? Pentru partidele menționate mai sus explicația pare să fie următoarea: Știința București și Politehnica Cluj au jucat fără nervi, dar hotărît, cu voință. În schimb, protagoniștii etapei s-au întrecut parcă în a da drum liber nervilor.

I. D.

Pentru micii înotători și atleți

● *Ieri dimineață, bazinul acoperit Floreasca a fost rezervat copiilor. Un afiș, aflat la intrare, anunța: „Concurs de clasificare rezervat copiilor pînă la 14 ani". Timp de 4 ore, micii înotători — reprezentînd diferite cluburi din Capitală — s-au întrecut la cele 4 procedee (liber, bras, spate, delfin) pe distanța de 50 metri. Acest concurs, primul din cele 8 ce se vor desfășura în tot cursul anului, s-a bucurat de succes; au participat peste 250 de copii.*

● *În sala de atletism Floreasca s-a desfășurat prima etapă a campionatului de atletism în sală pentru copiii bucureșteni. Concurenții s-au întrecut la probele de 50 m plat, lungime și înălțime. Unele cluburi au prezentat mai multe echipe: Steaua — trei, Rapid și Viitorul — cîte două. S-a remarcat prezența la această întrecere a micilor atleți de la A. S. Confecția. De ce cluburi mari, ca Metalul, Progresul și Olimpia, nu și-au trimis reprezentanți la acest concurs?*

PRONOSPORT

Concursul nr. 2 din 12 ianuarie a.c.

Atalanta — Internazionale	(1—3)	2
Catania — Roma	(0—0)	X
Fiorentina — Bari	(1—0)	1
Juventus — Genoa	(0—0)	X
Lanerossi — Mantova		anulat
Lazio — Bologna	(1—2)	2
Messina — Modena	(2—0)	1
Milan — Spal	(1—1)	X
Sampdoria — Torino	(0—0)	X
Parma — Palermo	(0—1)	2
Cosenza — Varese	(0—1)	2
Lecco — Cagliari		anulat

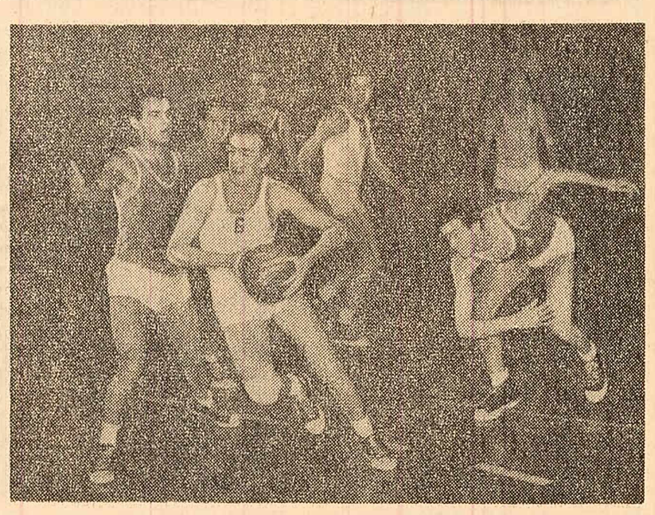

Ofensivă dinamovistă. Mingea la Marian Spiridon

Cupa F. R. V.

Echipele fruntașe de volei au susținut noi meciuri în cadrul competiției pentru Cupa F.R.V. Iată cîteva rezultate — masculin: Progresul — Știința Cluj 0—3; Dinamo — Farul 3—0; Rapid — Minerul Bihor 3—1. Știința Galați — Știința Timișoara 3—0; C.S.M.S. — Petrolul 3—0. Feminin: Farul — Dinamo 3—1; C.P.B. — Știința București 3—1; C.S.M. Sibiu — C.S.M. Cluj 3—0; Rapid — Știința Cluj 1—3; Progresul — Voința Craiova 3—1.

În fotografie: fază din meciul Steaua — Tractorul (1—3).

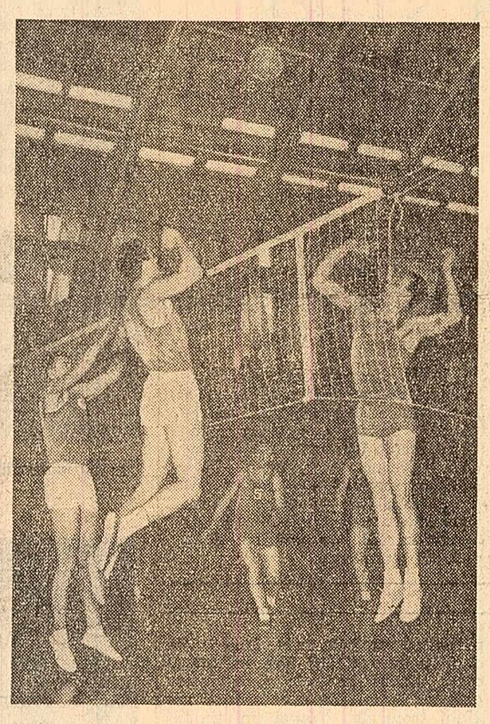

Pe pîrtiile de schi

La Zakopane

ZAKOPANE 12 (Agerpres). — În stațiunea de sporturi de iarnă de la Zakopane (R. P. Polonă) a avut loc duminică un concurs internațional de biatlon. Reprezentativa R. P. Polone a ocupat primul loc cu rezultatul total de 4h 12'58", urmată de R. P. Română II — (4h 27'52"), R. P. Polonă II — (4h 29'03"), R. D. Germană — (4 h 40'10") și R. P. Mongolă — (5h 28'47"). În clasamentul general individual victoria a revenit schiorului polonez I. Sobkzak — (1h 21'18"). Schiorii români s-au clasat pe următoarele locuri: 4. D. Zangor — (1h 26'05"); 5. Gh. Cimpoia (1h 27'40"); 11. N. Țeposu (1h 34'07").

...la Oberhof

OBERHOF 12 (Agerpres). — Duminică a continuat la Oberhof concursul internațional feminin de schifond. Proba de ștafetă 3x5 km s-a încheiat cu victoria echipei R. D. Germane (Nestler, Zschoegner, Spiegelhauer) care a parcurs distanța în 1h 01'35". În urma formației cîștigătoare s-au clasat echipele R. P. Polone (1h 01'51") și R. S. Cehoslovace (1h 03'49"). Echipa reprezentativă a țării noastre a înregistrat timpul de 1h 07'43", ocupînd locul 6.

...și la Poiana Brașov

BRAȘOV (coresp. „Scînteii"). — Pe un timp frumos, cu soare, dar din păcate cu puțină zăpadă, s-a desfășurat ieri dimineață la Poiana Brașov concursul de deschidere a sezonului de schi. La întreceri au participat numeroși concurenți seniori și juniori.

Întrucît pe pîrtiile de slalom și coborîre zăpada a fost insuficientă, probele respective nu s-au mai desfășurat. Singurele probe au fost cele rezervate fondiștilor. Iată cîștigătorii: seniori (10 km) — Gheorghe Cincu (Armata-Brașov) 28'41"; juniori (5 km) — Marcel Cojan (Tractorul Brașov) 15'44"7/10; junioare (3 km) — Rodica Stoian (Tractorul Brașov) 15'19".

La locul de start, ca și la sosire se aflau ieri sute de brașoveni, precum și excursioniști veniți din alte regiuni ale țării.

Turneul zonal de șah

BUDAPESTA 12 (Agerpres). — În prima rundă a turneului zonal de șah de la Kecskemet (R. P. Ungară), Florin Gheorghiu a făcut remiză cu Tringov (R. P. Bulgaria). În runda a 2-a, Gheorghiu va juca cu albele împotriva lui Pachman (R. S. Cehoslovacă). Alte rezultate înregistrate: Clarcke (Anglia)-Langeweg (Olanda) întreruptă; Szabo (R.P.U.)-Bilek (R.P.U.) remiză; Pachman (R.S.C.)-Hort (R.S.C.) 1—0; Matanovici (Iugoslavia)-Damianovici (Iugoslavia) remiză; Bhend (Elveția)-Pitsch (R.D.G.) întreruptă; Bednarski (R.P.P.)-Prameshuber (Austria) 1—0; Hecht (R.F.G.)-Attard (Malta) 1—0.

Noi meciuri internaționale ale hocheiștilor români

După cum s-a anunțat, peste cîteva zile va sosi în țara noastră echipa cehoslovacă de hochei pe gheață Tesla Pardubice. Hocheiștii cehoslovaci vor juca la 18 ianuarie la Brașov cu echipa olimpică a R. P. Romîne. A doua zi, pe patinoarul artificial din Capitală, va avea loc meciul revanșă.

Tesla Pardubice este una din fruntașele hocheiului cehoslovac. Ea a dispus cu scorul de 10—5 (6—0; 1—4; 3—1) de V.T.Z. Chomutov, care ne-a vizitat recent țara. În echipă figurează o serie de jucători valoroși ca Vanek, Dolana, Mares, Mach și Dvoracek.

Agențiile de presă transmit

Patinatoarele sovietice fac ultimele pregătiri la Celiabinsk în vederea Jocurilor Olimpice de la Innsbruck. În mare formă s-a dovedit duminică Tatiana Sidorova, care a stabilit un nou record mondial la 500 m cu timpul de 45" 2/10. Prima „sută" de metri a fost parcursă de Sidorova în 10" 8/10. De la începutul anului, patinatoarele sovietice au stabilit 6 noi recorduri mondiale, anunțîndu-se din nou principalele favorite la Jocurile Olimpice.

★

Tradiționalul cros de la Mar del Plata a fost cîștigat la această ediție de alergătorul argentinean Osvaldo Suarez care a parcurs cei 10 km în 29' 36". Pe locul doi a sosit algerianul Ameur (29' 38"), iar pe locul trei francezul Texerau (30' 31" 7/10).

★

Cu prilejul unui concurs de atletism pe teren acoperit, desfășurat la Boston, cunoscutul atlet american John Thomas a realizat la săritura în înălțime 2,18 m. Recordul mondial pe teren acoperit este de 2,24 m și aparține sovieticului Valeri Brumel. Proba de săritură cu prăjina a revenit lui John Uelses cu 4,90 m.

★

Echipa selecționată de hochei pe gheață a Japoniei și-a continuat turneul în Europa jucînd la Langnau în Elveția cu reprezentativa secundă a acestei țări. Hocheiștii elvețieni au obținut victoria cu scorul de 8—5 (3—1; 3—3; 2—1).

★

Pe patinoarul stadionului Bislet din Oslo, patinatorii norvegieni și sovietici au evoluat într-un nou concurs de verificare. Valeri Kaplan (U.R.S.S.) a cîștigat proba de 500 m în 41" 6/10. Pe locul doi s-a clasat norvegianul Villy Haugen (41" 8/10). Recordmanul mondial al probei, Evgheni Grișin, a ocupat locul 6 (42" 2/10). Iuri Iumașev a terminat pe primul loc la 5 000 m cu rezultatul de 7' 55" 9/10, iar olandezul Liebrechts s-a dovedit cel mai rapid în cursa de 1 500 m cu timpul de 2' 11".

★

Turul ciclist al Franței pentru amatori („Tour de l'Avenir") va avea loc anul acesta între 1 și 13 iulie, de-a lungul a 2 017 km, împărțiți în 13 etape. Startul se va da din orașul Antibes, urmînd ca sosirea să aibă loc la Paris. Cicliștii vor avea o singură zi de odihnă (la 9 iulie) în localitatea Hossegor. Cea mai lungă etapă (Bandol — Montpellier) măsoară 230 km. Etapa a 5-a Tarascon-sur Ariege — Foix (36 km) se va disputa contra-cronometru.

★

În cadrul unei ședințe a biroului federației internaționale de hochei pe iarbă, ținută la Paris, au fost stabilite cele 10 echipe care — alături de Pakistan, India, Spania, Anglia și Japonia, — vor participa la turneul olimpic de la Tokio. Aceste echipe sînt: Canada, R. F. Germană, Australia, Belgia, Franța, Olanda, Malaezia, Noua Zeelandă, R. P. Polonă și Kenya. Cea de-a 16-a echipă va fi cunoscută după desfășurarea meciului de baraj dintre formațiile R.A.U. și Rhodesiei.

În timpul concursului de schi desfășurat ieri la Poiana Brașovului

Concursul de patinaj de la Tușnad

TUȘNAD (prin telefon). — Pe pista de gheață special amenajată pe lacul Ciucaș din frumoasa stațiune balneo-climaterică, a avut loc sîmbătă și duminică concursul de patinaj viteză dotat cu „Cupa Dinamo". La întreceri au luat parte fruntași ai acestui sport, precum și patinatori tineri din diferite orașe ale țării. Un succes deosebit au obținut patinatorii clubului organizator care au cîștigat majoritatea probelor. În cursele seniorilor, la 500 m primul s-a clasat Emilian Papuc (Dinamo), în 48"4/10, iar la 3 000 m colegul său de club Dan Lăzărescu în 5'24"3/10. La senioare, Eva Farkaș (Mureșul-Tg. Mureș) a cîștigat probele de 500 m (55"8/10) și 1 500 m (2'55"8/10).

La juniori, dinamovistul Victor Sotirescu, cîștigător al probelor de 500 m (47"9/10) și 3 000 m (5'36" 6/10) a stabilit un nou record republican la această din urmă probă. Junioara Eleonora Laurențiu (Mureșul-Tg. Mureș) a stabilit un nou record la 500 m (56"5/10) și a cîștigat proba de 1 500 m (3'07"7/10). La categoria copii 14—15 ani, Ion Fazekaș (Dinamo) a ocupat locul I la 500 m și 1 000 m, iar Anelise Stefani (Voința Brașov) în probele de 100 m și 500 m.

Totalizînd cel mai bun punctaj în clasamentul general, dinamoviștii bucureșteni au cîștigat trofeul concursului. Pe locul doi s-a clasat reprezentativa clubului Mureșul-Tg. Mureș.

În fotografie: campionul republican Emilian Papuc.

COLECTIVELE ALTOR ÎNTREPRINDERI ÎȘI IAU ANGAJAMENTE ÎN ÎNTRECEREA SOCIALISTĂ

Fiecare tonă de țiței valorificată superior

(Urmare din pag. I-a)

rea instalației de distilație atmosferică nr. I pentru a avea posibilitatea redistilării și fracționării benzinei reformate — fracție grea — în scopul îmbunătățirii calității benzinelor superioare cu cifra octanică 90 și 92. Vom introduce procedeul de regenerare simultană a catalizatorului din cele 4 reactoare în vederea reducerii timpului de revizie și folosirii mai bune a capacităților de prelucrare".

Nicolae Ștefan, *maistru principal în secția depozit: „Pentru creșterea producției de benzină cu cifră octanică ridicată și de alte produse valoroase vom acorda o atenție sporită selecționării componenților de produse și utilizării lor. Amestecurile de benzină vor fi făcute direct în liniile tehnologice ale instalațiilor în loc de rezervoare, măsură ce va contribui la reducerea pierderilor de produse petroliere și la micșorarea consumului de energie".*

Calitatea produselor pe primul plan

Dezbătînd sarcinile de plan pe anul 1964, colectivul de muncitori, ingineri și tehnicieni de la Fabrica de confecții din Oradea s-a angajat, în întrecerea socialistă în cinstea celei de-a XX-a aniversări a eliberării patriei, să realizeze în 1964 următoarele:

— să depășească planul anual la producția globală cu 4 000 000 lei;

— să depășească planul anual la producția marfă cu 2 500 000 lei;

— să îmbunătățească calitatea produselor cu 0,5 la sută, ajungînd astfel ca 97 la sută din întreaga producție de confecții să fie de calitatea I-a;

— să introducă în fabricație, peste sarcina de plan, noi modele de confecții;

— să depășească cu 1 la sută sarcina de creștere a productivității muncii;

— să realizeze economii peste plan în valoare de 2 500 000 lei;

— să obțină beneficii peste plan de 1 500 000 lei.

PÎNĂ LA 23 AUGUST, COLECTIVUL FABRICII VA REALIZA PESTE PLAN URMĂTOARELE:

— depășirea planului producției globale cu 2 500 000 lei;

— depășirea planului producției marfă cu 1 500 000 lei;

— realizarea de economii peste plan în valoare de 1 500 000 lei;

— obținerea de beneficii peste plan de 1 000 000 lei.

În scopul realizării angajamentelor, colectivul fabricii a stabilit un plan de măsuri care să asigure o mai bună organizare a muncii în cadrul brigăzilor și folosirea mai deplină a rezervelor interne.

Sesiunea de comunicări științifice a Institutului de cercetări metalurgice

Duminică dimineața s-a deschis cea de-a IV-a sesiune de comunicări științifice a Institutului de cercetări metalurgice (ICEM).

Participă cadre de conducere ale Ministerului Industriei Metalurgice și Ministerului Industriei Construcțiilor de Mașini, academicieni, reprezentanți ai unor institute de cercetări științifice, ai Consiliului național al inginerilor și tehnicienilor, reprezentanți ai marilor unități metalurgice din țară, cadre didactice din învățămîntul tehnic superior, fruntași în producție, ingineri și tehnicieni.

Iau parte de asemenea specialiști din R. S. Cehoslovacă, R. D. Germană, R. P. Polonă și R. P. Ungară, care vor susține comunicări științifice de specialitate.

Cuvîntul de deschidere a fost rostit de ing. Ion Marinescu, ministrul industriei metalurgice. Ing. I. Tripșa, directorul Institutului de cercetări metalurgice, a prezentat apoi referatul: „Perspectivele cercetării metalurgice în R. P. Romînă". În continuare au luat cuvîntul numeroși invitați din țară și de peste hotare.

În zilele de 13, 14 și 15 ianuarie, în sălile Institutului politehnic București vor avea loc ședințele de comunicări în cele 4 secții de specialitate — fontă, oțeluri, tratamente termice, termotehnică; deformări plastice, încercări fizico-metalice, sudabilitate; refractare, semicocs; aliaje, pulberi, analize. Agerpres

De la corespondentul nostru la Moscova

DIN ACTUALITATEA SOVIETICĂ

Chimiștii la lucru

După recenta plenară a C.C. al P.C.U.S. care a trasat sarcinile dezvoltării industriei chimice, o intensă activitate domnește în numeroasele întreprinderi din această ramură, precum și pe șantierele uzinelor și fabricilor aflate în construcție pe întinsul Uniunii Sovietice.

În bazinul Karatau din Kazahstan, geologii descoperiseră bogate zăcăminte de fosforit, care se întind pe o mare suprafață. Îndată după ce geologii și-au terminat prospecțiunile, excavatoarele au dat primele lovituri de cupă la noua mină din Karatau. Din barăcile primilor veniți s-a născut o nouă localitate minieră. Apoi s-a ridicat prima clădire a unui combinat chimic pentru prelucrarea minereului. Și astfel, pe harta țării a mai răsărit o localitate — Karatau. Primele tone de fosforit de la Karatau au luat drumul spre marile combinate din Djambul și Kokand, unde fosforitul se va transforma în superfosfat. Anul acesta, de aici se vor trimite colhoznicilor din Kazahstan și din Asia Centrală sute de mii de tone de îngrășăminte.

Soligorsk, un alt oraș al chimiei, aflat în Bielorusia, s-a ridicat și el rapid. Cu cinci ani în urmă, pe acele meleaguri au apărut primele fundații de beton. Cine trece azi pe la Soligorsk va vedea acolo mine de potasiu, un combinat chimic în plină dezvoltare și localitatea propriu-zisă, adăpostind zeci de mii de locuitori. Fabrica de îmbogățire a minereului a fost ridicată într-un an și șapte luni. Combinatul — inima orașului — se lărgește necontenit, transformîndu-se de fapt în cîteva combinate.

Multe știri relatează inițiative menite să sprijine aplicarea măsurilor pentru chimizarea agriculturii și ridicarea producției agricole. La Voronej, savanții, profesorii și specialiștii Institutului de cercetări agricole, precum și ai altor institute de cercetări din oraș s-au adresat savanților, profesorilor și specialiștilor din institutele de învățămînt superior și din cele de cercetări științifice în domeniul agriculturii, chemîndu-i să contribuie la ridicarea continuă a nivelului de pregătire tehnică al colhoznicilor și muncitorilor din sovhozuri.

O regiune trezită la viață

În anii puterii sovietice, Iakuția s-a trezit la viață, și-a dezvăluit comorile nebănuite, ascunse în taigaua nesfîrșită și în tundra înghețată. Pe cursul superior al rîului Indighirka au fost descoperite zăcăminte de aur aflate aproape la suprafață. În alte locuri, metalul prețios este extras „la zi" cu ajutorul unor drăgi puternice, care mușcă cu dinții lor de oțel nisipurile și rocile aurifere, concasează și macină „materia primă", extrăgînd apoi aurul prin spălare.

Aproape de cercul polar a apărut un nou oraș — Mirnîi, orașul căutătorilor de diamante. Kimberlitul (minereu diamantifer) este prelucrat cu metode industriale; la sfîrșitul procesului de producție, pe benzile rulante apar cristalele de diamant atît de căutate astăzi nu atît pentru strălucirea lor, cît pentru numeroasele lor utilizări în tehnica modernă. Uneori se găsesc aici diamante de mărimi neobișnuite. Unul din ele, descoperit de curînd de maistrul Mihail Taburov, are forma ovală și cîntărește 51 6 carate; i s-a dat numele „Valentina Tereșkova", în onoarea primei femei-cosmonaut.

În apropiere de Verhoiansk, lîngă paralela 70, geologii au detectat un bogat zăcămînt de cositor. După ei au venit constructorii care, înfruntînd gerurile de minus 40 grade, au deschis mine, au ridicat stații de flotare. Astfel a apărut în Arctica bazinul de cositor Deputatski — cel mai mare de acest fel din Uniunea Sovietică.

Subsolul Iakuției este bogat, de asemenea, în cărbune, gaze naturale, corindon, wolfram etc. Industria extractivă ocupă primul loc în economia republicii; urmează apoi industria forestieră, cea de construcții navale, pescuitul și vînatul. Iakuții, ciuccii și evencii sînt vestiți vînători de vulpi polare, argintii și albastre, ale căror blănuri se bucură de o bună apreciere la tîrgurile internaționale.

Dacă înainte de revoluție băștinașii nici nu aveau măcar un alfabet propriu, astăzi în Republica Autonomă Iakuția există 618 școli secundare cu peste 100 000 elevi, 16 școli medii tehnice cu 6 200 elevi, iar la Iakutsk — capitala republicii — funcționează o universitate cu peste 3 000 de studenți. Mai bine de 500 de cercetători științifici lucrează în 15 institute, printre care se numără și Institutul de fizică cosmică recent înființat.

Iakuția a devenit în anii puterii sovietice o republică cu o economie și cultură înfloritoare.

Undele radio cercetează planetele

„Izvestia" a publicat recent un articol semnat de un grup de specialiști, referitor la acțiunile întreprinse de oamenii de știință sovietici în domeniul cercetării planetelor cu ajutorul radiolocației. Autorii articolului — acad. V. Kotelnikov, A. Șahovski, O. Rjiga, V. Dubrovin — sînt propuși pentru decernarea premiului Lenin pe anul 1964.

Radiolocația planetară — se spune în articol — e un domeniu tînăr al astronomiei, apărut în ultimii 3-4 ani și care în ciuda acestei scurte perioade, a dat savanților posibilitatea de a obține noi informații despre mișcarea planetelor și structura suprafețelor lor. Se știe, de pildă, că norii groși care acoperă planeta Venus nu permit astronomilor o cercetare directă a suprafeței sale. Undele radio pătrund însă prin pătura groasă de nori și „izbindu-se" de suprafața planetei se reflectă, aducînd pe pămînt informații prețioase.

În Uniunea Sovietică a fost creat un radiolocator unic, care folosește cele mai noi cuceriri ale științei și tehnicii. Cu ajutorul său, începînd din 1961 s-au emis unde radio spre Venus, Mercur, Marte și Jupiter.

Primele încercări de radiolocație cu Venus au fost întreprinse în 1958 în Statele Unite și repetate un an mai tîrziu în Anglia. Dar după cum a devenit cunoscut, rezultatele s-au dovedit greșite: cercetătorii confundînd unele zgomote întîmplătoare provenite din eter cu semnalele acustice reflectate de planetă. Trei ani mai tîrziu, s-au întreprins — de astădată cu succes — noi experiențe concomitent în Uniunea Sovietică, S.U.A și Anglia. Undele radio au smuls, cu acest prilej, misterioasei planete Venus unele informații prețioase. Coeficientul de reflectare a undelor emise a fost de două ori mai mic decît în cazul radiolocației cu Luna, ridicîndu-se doar pînă la 12—18 la sută. Dacă suprafața planetei ar fi fost acoperită cu apă, coeficientul ar fi atins sută la sută. S-a stabilit, de asemenea, că perioada de rotație a planetei Venus este destul de mare — 4 800—7 200 ore — iar direcția de rotație este inversă celei pe care o efectuează în jurul Soarelui.

Acțiunile de radiolocație cu planeta Mercur au prezentat greutăți obiective datorită dimensiunilor reduse ale planetei și depărtării ei de Pămînt. Totuși, radiolocatorul a înregistrat un coeficient de reflecție apropiat de cel al Lunii. Rezultate interesante au fost primite de pe Marte; radiolocatorul a înregistrat un coeficient mai mic, iar uneori un coeficient mai mare decît pe Venus, ceea ce dovedește că pe Marte sînt suprafețe plane foarte întinse.

Undele radio au vizitat nu de mult și uriașa planetă Jupiter, întorcîndu-se pe pămînt după un drum de un miliard două sute milioane de kilometri. Semnalul primit confirmă observațiile astronomilor cu privire la mișcarea de rotație rapidă a lui Jupiter, egală în timp cu zece ore.

Ce vor întîlni cosmonauții cînd vor „coborî" pe Marte sau Venus? Mări sau oceane, munți stîncoși sau poate pustiuri întinse cu nisipuri? La dezlegarea acestor taine radiolocația contribuie într-o măsură din ce în ce mai mare.

A. MUNTEANU

DE PESTE HOTARE

Tulburări în Zanzibar

ZANZIBAR 12 (Agerpres). — Ştiri încă neconfirmate transmise de agenţiile occidentale de presă anunţă că în Zanzibar guvernul a fost răsturnat.

În dimineaţa zilei de 12 ianuarie, un grup de circa 600 de persoane au ocupat cu forţa armelor sediul şi cazărmile poliţiei. Poliţiştii aflaţi în cazarmă au fost făcuţi prizonieri, iar autovehiculele şi armamentul au fost capturate.

Ştiri de asemenea incomplete anunţă că în urma schimbului de focuri au fost ucise şi rănite numeroase persoane. Toate comunicaţiile telegrafice directe între Zanzibar şi Londra au fost întrerupte. Legăturile pe calea aerului au fost suspendate. Patrule ale răsculaţilor circulă pe străzile Zanzibarului.

Se anunţă, de asemenea, că sultanul şi primul ministru al Zanzibarului s-au îmbarcat pe o navă şi au părăsit ţara în direcţia Dar Es Salam. Înainte de a părăsi ţara sultanul a proclamat starea excepţională, iar, potrivit declaraţiei unui purtător de cuvînt al Ministerului pentru relaţiile cu Commonwealthul al Angliei, guvernul Zanzibarului a cerut Angliei ajutor militar pentru restabilirea ordinei. Agenţia Reuter anunţă că Duncan Sandys, ministrul britanic pentru relaţiile cu ţările Commonwealthului, a plecat de urgenţă pe calea aerului în Zanzibar.

Zanzibarul, alcătuit din insula cu acelaşi nume, insula Pemba şi o serie de alte mici insule, este situat pe coasta de est a Africii, avînd o populaţie de circa 300 000 de locuitori şi o suprafaţă de 2 650 kmp. Din anul 1880, Zanzibarul a avut statut de protectorat britanic. În iunie 1963, în urma unei îndelungate lupte de eliberare naţională, Zanzibarul şi-a cucerit autonomia internă, pentru ca la 10 decembrie 1963 să-şi dobîndească independenţa deplină.

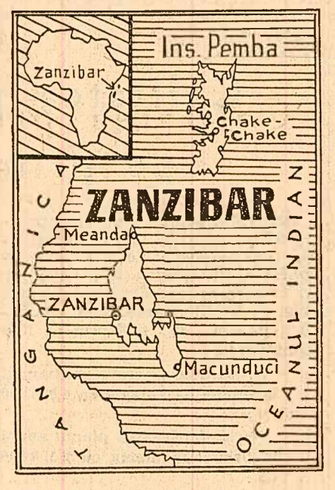

Convocarea Plenarei C.C. al P.C.U.S.

MOSCOVA 12 (Agerpres).—Presa sovietică de duminică publică comunicatul privind convocarea Plenarei C.C. al P.C.U.S., la 10 februarie. Plenara va dezbate problema „Despre intensificarea producţiei agricole pe baza folosirii largi a îngrăşămintelor, dezvoltării irigaţiilor, mecanizării complexe şi aplicării realizărilor ştiinţei şi experienţei înaintate pentru sporirea grabnică a producţiei agricole".

Azi îşi începe lucrările la Cairo

Conferinţa arabă la nivel înalt

CAIRO 12 (Agerpres). — În Capitala R.A.U. au luat sfîrşit pregătirile în vederea deschiderii la 13 ianuarie a Conferinţei arabe la nivel înalt. Preşedintele R.A.U., Nasser, a fost prezent duminică de la 9 dimineaţa pînă la 5 după-amiază pe aeroportul din Cairo pentru a întîmpina pe şefii delegaţiilor ţărilor arabe.

Au sosit preşedintele Algeriei, Ben Bella, regele Hussein al Iordaniei, Ibrahim Abboud, preşedintele Sudanului, generalul Amin El Hafez, preşedintele Consiliului naţional al Comandamentului revoluţiei din Siria, mareşalul Aref, preşedintele Republicii Irak, prinţul moştenitor Hassan Rida al Libiei, Sabah Al-Salim Al Sabah, primul ministru al Kuweitului.

Presa egipteană de duminică a publicat la loc de frunte articole în legătură cu conferinţa arabă la nivel înalt la care, după cum s-a mai anunţat, şefii de state şi guverne arabe vor discuta acţiunile ce trebuie luate împotriva planului Izraelului de a schimba cursul apelor Iordanului.

Păreri exprimate de participanţi la apropiatele tratative în problema Ciprului

NICOSIA 12 (Agerpres). — Toate barajele care despărţeau cele două comunităţi din Cipru au fost ridicate. Circulaţia, atît la Nicosia cît şi în celelalte oraşe ale ţării, şi-a reluat cursul normal — transmit corespondenţii din Nicosia ai agenţiilor de presă.

La Londra, Atena şi Ankara domneşte o vie activitate diplomatică legată de pregătirea conferinţei de la Londra care se va deschide la 15 ianuarie. Ministrul afacerilor externe al Turciei, F. C. Erkin, a declarat la sosirea sa la Londra că poziţia Turciei la conferinţă va fi îndreptată „spre obţinerea unor garanţii suplimentare pentru comunitatea turcă".

Pe de altă parte, ministrul de externe al Greciei, Palamas, a declarat că ţara sa va sprijini punctul de vedere al preşedintelui Makarios, în sensul revizuirii acordurilor de la Londra şi Zürich.

Şeful delegaţiei cipriotilor greci, Glafcos Clerides, a declarat la plecarea din Nicosia că la conferinţa de la Londra intenţionează să prezinte o serie de propuneri în vederea soluţionării crizei cipriote. Trebuie să salvăm independenţa Ciprului, a spus el. Este necesară „o constituţie mai suplă" care în acelaşi timp să garanteze drepturile minorităţii.

Ministrul afacerilor externe al Ciprului, Kyprianou, a declarat, de asemenea, că este necesară modificarea actualei constituţii ale cărei prevederi cu privire la drepturile minorităţii sînt o sursă a conflictelor între comunităţile greacă şi turcă din Cipru.

În aceeaşi zi a părăsit Ankara, plecînd spre Londra, şi delegaţia cipriotilor turci condusă de Rauf Denktash, preşedintele Camerei comunităţii turce din Cipru.

La New York, secretarul general al O.N.U., U Thant, a avut o întrevedere cu Adman Kural, reprezentantul permanent al Turciei la O.N.U., în legătură cu desemnarea de către secretarul general al O.N.U. a unui reprezentant personal în Cipru însărcinat să supravegheze menţinerea ordinii în insulă.

După încheierea tratativelor indoneziano-filipineze

Reacţii în Malayezia

KUALA LUMPUR 12 (Agerpres). După publicarea comunicatului comun în legătură cu tratativele dintre preşedinţii Indoneziei şi Filipinelor, un purtător de cuvînt al Ministerului Afacerilor Externe malayez a declarat că „nu vede nici o posibilitate de convocare a unei conferinţe tripartite pentru a discuta problemele în suspensie în condiţiile atmosferei ostile existente". El a subliniat, însă, că este posibilă totuşi organizarea unor contacte informative. Malayezia, a adăugat el, rămîne fermă pe poziţia sa de a nu restabili nici un fel de relaţii cu Filipinele şi Indonezia înainte ca acestea să o recunoască.

★

SINGAPORE 12 (Agerpres). — În drum spre Londra, Peter Thorneycroft, ministrul apărării al Angliei, a sosit la 12 ianuarie la Singapore. După cum se ştie, el a întreprins o vizită la bazele şi fortificaţiile militare engleze din Orientul îndepărtat. Ultimele teritorii vizitate au fost Brunei, Borneo de nord şi Sarawak.

Într-o conferinţă de presă la Singapore, Thorneycroft s-a declarat satisfăcut de rezultatele inspecţiei în teritoriile din nordul insulei Kalimantan unde, potrivit aprecierii lui, trupele engleze şi malayeze deţin controlul asupra situaţiei. Vorbitorul a subliniat necesitatea găsirii unei căi de soluţionare a stării de încordare din aceste teritorii, deoarece altfel „poate izbucni o explozie". El a menţionat faptul că în Borneo de nord, Brunei şi Sarawak există o puternică mişcare de partizani.

Jawaharlal Nehru reales lider al partidului Congresul naţional indian

DELHI 12 (Agerpres). — În Capitala statului Orissa, oraşul Bhubanesvar, şi-a încheiat lucrările cel de-al 68-lea Congres al Partidului Congresul naţional indian. În rezoluţia „Cu privire la situaţia internaţională", adoptată în unanimitate la Congres, partidul de guvernămînt al Indiei subliniază intenţia sa fermă de a urma o politică externă independentă, de neparticipare la blocuri şi de prietenie cu toate ţările. Congresul a ales organele de conducere ale partidului. Jawaharlal Nehru a rămas în continuare liderul partidului.

PRIMUL MINISTRU AL CANADEI INVITAT ÎN FRANŢA

OTTAWA 12 (Agerpres). — La invitaţia preşedintelui Franţei, de Gaulle, primul ministru al Canadei, Lester Pearson, şi ministrul afacerilor externe, Paul Martin, vor face începînd de la 14 ianuarie o vizită în Franţa. Agenţia France Presse relatează că în cursul celor trei zile, cît va rămîne în capitala Franţei, Pearson va avea o serie de întrevederi cu preşedintele Franţei, de Gaulle, şi cu membrii guvernului francez asupra actualei situaţii internaţionale, precum şi asupra problemelor economice şi culturale care interesează cele două ţări.

Programul guvernului marocan

RABAT 12 (Agerpres). — Ahmed Bahnini, primul ministru al Marocului, a prezentat în parlament programul guvernului marocan. El a declarat că Marocul va continua politica de neaderare şi va rezolva problemele teritoriale litigioase prin tratative paşnice. În organizaţiile internaţionale şi regionale, a subliniat el, Marocul se va pronunţa pentru desăvîrşirea decolonizării şi va contribui la destinderea încordării internaţionale şi la dezarmare.

Ahmed Bahnini a expus în linii generale politica economică a guvernului care în esenţă nu va suferi nici o schimbare.

SCURTE ŞTIRI

MOSCOVA. La 11 ianuarie s-au încheiat lucrările celei de-a 15-a sesiuni a Consiliului ştiinţific al Institutului unificat de cercetări nucleare de la Dubna. Sesiunea a examinat rapoartele privind cele mai importante cercetări efectuate în anul 1963 şi a aprobat planurile de activitate ale laboratoarelor pe anul 1964 care urmăresc dezvăluirea în continuare a tainelor structurii materiei.

ATENA. Partidele Uniunea Naţional Radicală (E.R.E.) şi Partidul Progresist au hotărît să prezinte o listă comună la viitoarele alegeri parlamentare care vor avea loc la 16 februarie în Grecia.

NEW YORK. Marguerite Oswald, mama lui Lee Oswald, asasinul prezumtiv al preşedintelui Kennedy, a declarat că dacă fiul ei a fost vinovat, atunci el trebuia să aibă complici sau să fi fost implicat într-un complot. Ea a anunţat că intenţionează să întreprindă singură cercetări pentru a lămuri situaţia.

DELHI. Agenţiile occidentale de presă au anunţat că la Calcutta şi în alte localităţi din Bengalul de vest au avut loc ciocniri violente între hinduşi şi musulmani. În urma acestor incidente au fost ucise numeroase persoane.

LONDRA. Purtătorul de cuvînt al opoziţiei laburiste în Camera Comunelor, P. Gordon Walker, a înmînat duminică ministrului afacerilor externe al Angliei documentul intitulat „Paşi noi pe calea spre dezarmare", întocmit în baza propunerilor formulate zilele trecute de liderul laburist Harold Wilson.

TAIPE. Kenneth Chen, şeful Serviciului meteorologic din Taivan, a fost dat în judecată sub acuzaţia că poartă răspunderea pentru urmările taifunului care a bîntuit Taivanul în septembrie 1963, deoarece pe baza prevestirilor sale că taifunul nu va atinge insula, populaţia a renunţat la măsurile de protecţie. 239 de persoane şi-au pierdut atunci viaţa.

Răspuns la întrebările cititorilor

CANALUL PANAMA

Ziarele din ultimele zile au relatat despre evenimentele din zona Canalului Panama. Schimburile de focuri dintre trupele americane şi civilii panamezi, care manifestează în sprijinul revendicărilor statului Panama, s-au soldat cu morţi şi răniţi de ambele părţi. Sesizat de plîngerea Republicii Panama, Consiliul de Securitate a examinat această problemă şi a decis să suspende dezbaterile pe timpul tratativelor care au început între cele două părţi. În legătură cu aceste evenimente, mai mulţi cititori ne-au cerut precizări cu privire la istoricul şi însemnătatea Canalului Panama. Răspundem prin articolul de mai jos.

Conchistadorii spanioli descoperă „Marea Sudului"

În peregrinările sale spre Apus pentru găsirea unui drum spre Indii, Cristofor Columb descoperă în 1492 continentul care avea să se numească mai tîrziu America. Perspectiva unor profituri uşoare îi atrage pe conchistadorii spanioli în aventura explorărilor. Unul dintre aceştia, Rodrigo de Bastidas, debarcă în anul 1501 pe teritoriul actualului stat Panama. Povestirile indienilor autohtoni despre existenţa unui mare ocean dincolo de munţi trezesc interesul lui Vasco Nunez Balboa, care se afla în fruntea primei colonii spaniole înfiinţată pe ţărmurile golfului Darien. Din povestirile indienilor rezultă că mai la sud există o ţară a aurului, Peru, căci ea era „ţara aurului", va deveni obiectivul nr. 1 în planurile conchistadorilor spanioli. În căutarea aurului, Balboa străbate spre sud cu greu cei aproximativ o sută de kilometri. El a fost primul european care a văzut „Marea Sudului", cum i-a zis el oceanului necunoscut pe care ceva mai tîrziu Magellan îl va denumi Oceanul Pacific.

Spre a-şi crea o bază pentru viitoarele expediţii, spanionii se instalează pe litoralul Pacificului şi întemeiază în anul 1519 oraşul Panama. După cucerirea Perului, Panama devine unul din principalele centre ale colonizării spaniole în America Centrală şi de Sud, fiind un important punct strategic şi de tranzit. Pe aici treceau spre metropolă imensele bogăţii jefuite în coloniile din America de Sud. Şi totuşi existau greutăţi evidente. Comorile aduse pe corăbii trebuiau transportate peste istm, strîmta limbă de pămînt (55 km) dintre cele două oceane, iar apoi din nou încărcate în corăbii cu destinaţia Spania. Cheia rezolvării acestor greutăţi? Străpungerea în punctul cel mai îngust a fîşiei care leagă marile continente ale Americii de Nord şi Americii de Sud. Dar Spania, a cărei putere începe să decadă, se temea să se angajeze într-o lucrare de asemenea proporţii.

Suflul mişcării pentru independenţă naţională, care a cuprins la începutul secolului al XIX-lea America Latină, s-a resimţit şi în Panama. În anul 1821 teritoriul Panama devine independent intrînd în acelaşi timp în componenţa Federaţiei Columbiei. Tinerele republici sînt şi ele animate de ideea construirii unui canal prin istmul Panama. Simon Bolivar, unul din marii patrioţi luptători pentru independenţă, propune construirea canalului cu participarea mai multor state.

La mijlocul secolului trecut se accentuează rivalitatea anglo-americană pentru a pune stăpînire pe drumurile maritime în Atlantic şi Pacific. În 1846 Statele Unite reuşesc să-şi asigure dreptul la tranzit fără vamă peste istmul Panama. Disputa pentru Panama nu se încheie însă. Terminarea în 1869 a Canalului de Suez a atras atenţia asupra posibilităţilor de a cîştiga profituri fabuloase pe calea construirii unui asemenea canal.

„Panamaua" şi zeci de mii de victime omeneşti

Ferdinand de Lesseps, om de afaceri şi diplomat francez, sub conducerea căruia s-a desfăşurat construcţia Suezului, oferă un proiect de străpungere a istmului de Panama, care a fost primit cu mare însufleţire la Paris. Sub conducerea lui ia naştere „Compania generală pentru construirea unui canal interoceanic". Numai că începerea lucrărilor a fost folosită ca un bun prilej pentru realizarea scopurilor unei mîini de afacerişti şi escroci. Au rămas de pomină delapidările, cheltuielile pentru coruperea unor parlamentari, care şi-au vîndut votul în favoarea acordării concesiei acestei companii. De atunci „panamaua" defineşte acest gen de „afaceri".

Din pricina lipsei de capitaluri şi a atitudinii de subminare a proiectului de către unele cercuri americane, nemulţumite de apariţia francezilor în această zonă, compania a dat faliment.

Lucrările sînt reluate în 1894 de către o nouă companie franceză, dar conducătorii ei par interesaţi mai ales în vînzarea avantajoasă a concesiunilor pentru construirea canalului. Opt ani mai tîrziu ea transmite Statelor Unite drepturile sale, în schimbul a 200 milioane de franci. Columbia, căreia îi aparţinea istmul Panama, s-a opus tratatului; parlamentul columbian a refuzat ratificarea lui. Lucrurile au evoluat în sensul că a fost organizată o lovitură de stat în urma căreia Panama s-a desprins de Columbia, devenind „stat independent". După numai 15 zile tratatul a fost încheiat.

Istmul a fost străpuns. La 10 octombrie 1913 s-a înlăturat ultimul obstacol. Micul vapor „Louise" a fost primul care a trecut dintr-un ocean în altul. La 17 decembrie a trecut vasul „Fram" al exploratorului Nansen. Noua cale navigabilă a fost în linii generale terminată în anul 1914. Din cauza primului război mondial, deschiderea pentru trecerea vaselor din toate ţările a fost amînată pentru anul 1920.

Construcţia Canalului Panama a însemnat însă şi o uriaşă tragedie omenească. Mii de oameni fuseseră aduşi în această zonă mlăştinoasă a pădurilor tropicale cu o climă foarte dăunătoare sănătăţii. Nenumăraţi au căzut victimă malariei şi frigurilor galbene — un flagel al acestor regiuni tropicale. Numai în timpul primei companii franceze au murit din cauza condiţiilor şi a muncii supraomeneşti peste 50 000 de oameni.

Zona canalului totalizează o suprafaţă de 1.432 kmp. din teritoriul statului Panama şi cuprinde o bună parte a terenurilor fertile (aproximativ jumătate din suprafaţa ţării este muntoasă). Canalul are o mare importanţă, căci el deschide calea cea mai scurtă dintre Europa şi Pacificul Oriental.

Revendicările panamezilor

Populaţia statului Panama a considerat întotdeauna condiţiile tratatului cu S.U.A. drept dezavantajoase. Ziarul „New York Herald Tribune" scria de curînd că numai în cursul anului 1962, S.U.A. au obţinut de pe urma exploatării Canalului Panama un venit de 60 milioane dolari. În schimb, statului pe teritoriul căruia se află canalul i-a revenit doar suma de 1 930 000 dolari.

După numeroase demonstraţii ale populaţiei, în cursul anului trecut la Washington au avut loc tratative între reprezentanţii S.U.A. şi cei ai Republicii Panama cu privire la revizuirea unor puncte ale tratatului. Deşi prin acordul încheiat între cele două părţi, tratatul a fost parţial revizuit, acest lucru nu a satisfăcut cererile poporului panamez.

Manifestaţiile populare au continuat. În cadrul dezbaterilor din Consiliul de Securitate, reprezentantul panamez a declarat că zona Canalului Panama „nu mai trebuie să-şi menţină statutul actual, care constituie un motiv de discordie" şi a afirmat că „este indispensabil ca zona Canalului să fie naţionalizată sau internaţionalizată". În cursul tratativelor care au început între S.U.A. şi Panama, s-a ajuns deocamdată la un acord asupra necesităţii de a se pune capăt incidentelor şi de a se continua eforturile pentru reglementarea conflictului prin mijloace paşnice.

D. TINU

IMAGINI DIN VIAŢA INTERNAŢIONALĂ

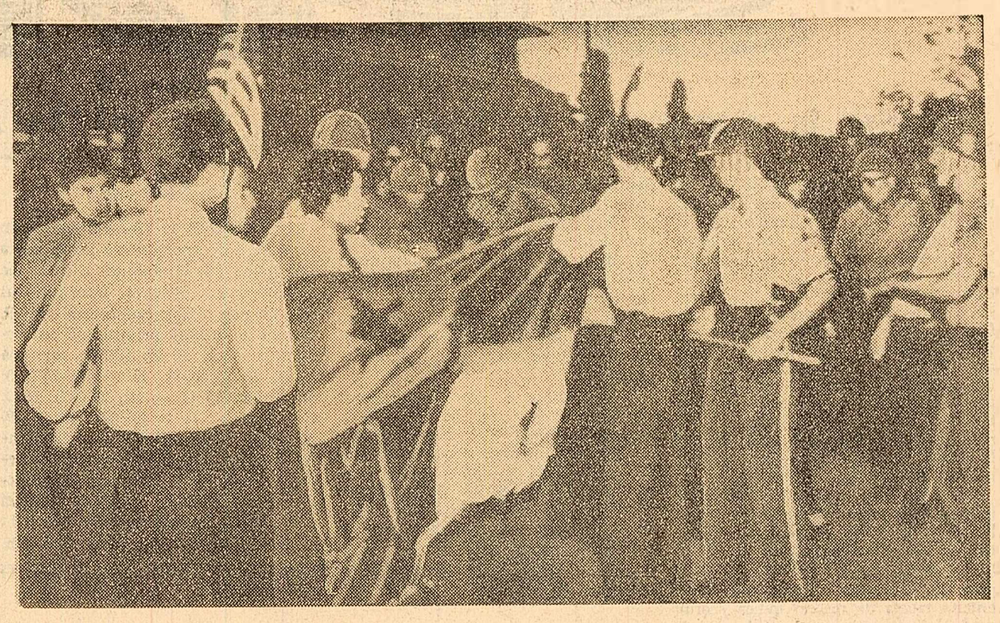

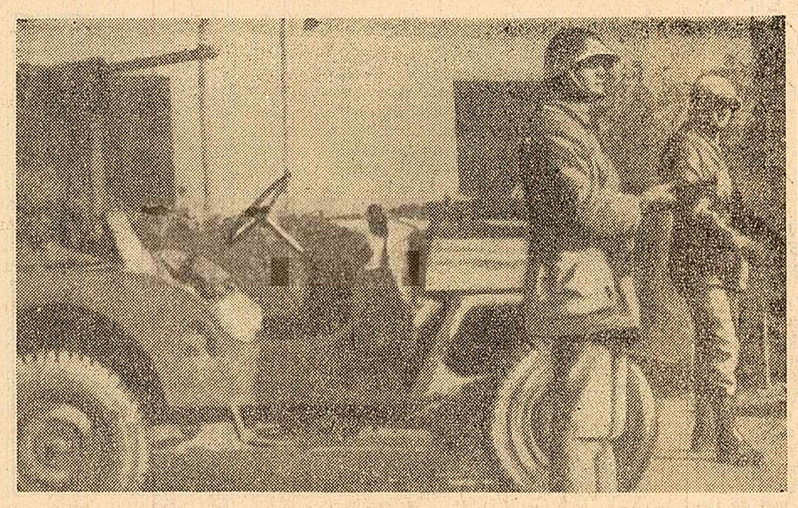

Demonstranţi panamezi, luptîndu-se cu poliţia, încearcă să arboreze steagul ţării alături de drapelul S. U. A. în zona canalului

Telefoto Agerpres

In zilele de încordare din Cipru. Militari turci postaţi în faţa ambasadei Turciei din Nicosia

In faţa închisorii din Stanleyville. Un grup de congolezi aşteaptă să fie admişi pentru a-şi vedea rudele întemniţate

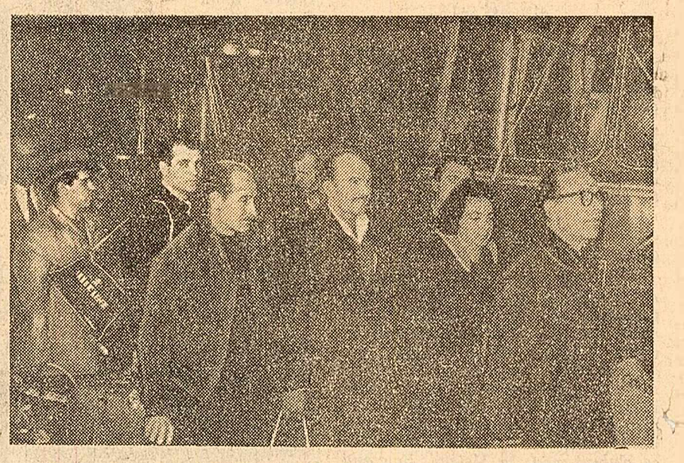

După catastrofa vasului „Laconia", supraviţuitori din rîndurile echipajului au fost debarcaţi la Amsterdam în drum spre patrie

CINEMA • TELEVIZIUNE

CINEMATOGRAFE — Jurnalul Annei Frank — cinemascop: Patria (bd. Magheru nr. 12—14). Victoria (bd 6 Martie nr. 7). Aurora (bd. Dimitrov nr. 118). Modern (Piaţa G. Coşbuc nr. 1). **Pisica de mare:** Republica (bd. Magheru nr. 2). Bucureşti (bd. 6 Martie nr. 6). Excelsior (bd. 1 Mai nr. 174). Melodia (şos. Ştefan cel Mare, colţ cu str. Lizeanu). **A treia repriză** — cinemascop: Carpaţi (bd. Magheru nr. 29). Flamura (şos. Giurgiului nr. 155). **Medicamentul care ucide** (seria II-a): Capitol (bd. 6 Martie nr. 16). **Paraşutiştii:** Festival (bd. 6 Martie nr. 14). Miorita (Calea Moşilor nr. 127). Giuleşti (Calea Giuleşti nr. 56). **Tudor** — cinemascop (ambele serii): Central (bd. 6 Martie nr. 2). Buzeşti (str. Buzeşti nr. 9—11). Viitorul (str. M. Eminescu nr. 127) Colentina (Şos. Colentina nr. 84). **El cuceresc cerul:** Lumina (bd. 6 Martie nr 12). **Ah, acest tineret!:** Union (str. 13 Decembrie nr. 5—7). **Program pentru copii** (dimineaţă): Doina (str. Doamnei nr. 9). **Agatha, lasă-te de crime!:** Doina (după amiază). Pacea (bd Libertăţii nr. 70—72). **Program de filme documentare:** Timpuri Noi (bd. 6 Martie nr 18). **Cavalerul Pardaillan** — cinemascop: Înfrăţirea între popoare (bd. Bucureştii-Noi). **Pompierul atomic:** Cultural (Piaţa I. Pintilie nr. 2) **Medicamentul care ucide** (ambele serii): Feroviar (Calea Griviţei nr 80). Tomis (Calea Văcăreşti nr 21). Floreasca (str J. S. Bach nr. 2). **Goi printre lupi** — cinemascop: Dacia (Calea Griviţei nr 137). **Contele de Monte Cristo** (ambele serii): Crîngaşi (Şos. Crîngaşi nr. 42). **Nu-i loc pentru ai treilea:** Bucegi (bd 1 Mai nr. 57). **Cînd vine pisica** — cinemascop: Unirea (bd. 1 Mai nr. 143). **Legea e lege:** Flacăra (Calea Dudeşti nr. 22). **Taxiul morţii:** Vitan (Calea Dudeşti nr. 97). **Valsul nemuritor:** Munca (Şos Mihai Bravu nr. 221) **Ucigaşul şi fata:** Popular (str. Mătăsari nr. 31). **Misterele Parisului** — cinemascop: Moşilor (Calea Moşilor nr. 221). **Moartea se numeşte Engelchen:** Cosmos (bd. 30 Decembrie nr. 89). **La vîrsta dragostei:** Volga (Şos. I. Pintilie nr. 61). **Elena din Troia** — cinemascop: Luceafărul (Calea Rahovei nr. 118). **Tinerii** — cinemascop: Progresul (Şos. Giurgiului nr. 3). **Mi-am cumpărat un tată** — cinemascop: Drumul Sării (str. Drumul Sării nr. 30). **Ultimul tren din Gun Hill:** Ferentari (Calea Ferentari nr. 86).

TELEVIZIUNE — 19,00 — Jurnalul televiziunii. 19,10 — Ştiinţă şi tehnică pentru tineretul şcolar: „Maşini... istorice". 19,40 — Program de romanţe. 20,10 — Revista spectacolelor. 21,00 — Amintiri de iarnă — pagini din muzica lui Ceaikovski — transmisiune de la Moscova. În încheiere — Telesport buletin de ştiri şi buletin meteorologic.

CUM E VREMEA

Ieri în ţară: Vremea s-a menţinut rece, cu cerul senin, exceptînd Transilvania şi Banatul, unde a fost variabil. Vîntul a suflat slab, prezentînd uşoare intensificări în Dobrogea din sectorul nord-vest. Temperatura aerului la ora 14 înregistra valori cuprinse între 7 grade la Cîmpulung Muscel şi Curtea de Argeş şi minus 15 grade la Cluj. Satu Mare, Zalău şi Tg. Mureş. Local s-a semnalat ceaţă. **În Bucureşti:** Vremea s-a menţinut rece, cu cerul senin, vînt slab. Temperatura maximă — minus 4 grade.

Timpul probabil pentru zilele de 14, 15 şi 16 ianuarie. În ţară: Vremea se va menţine rece, cu nopţi geroase mai ales în prima parte a intervalului. Cerul va fi mai mult senin. Vînt slab pînă la moderat. Temperatura în general staţionară; minimele vor fi cuprinse între minus 8 şi minus 18 grade, iar maximele între minus 8 şi plus 2 grade. Local mai ridicate spre sfîrşitul intervalului. Seara şi dimineaţa — ceaţă. **În Bucureşti:** Vreme rece, cu nopţi geroase. Cerul mai mult senin. Vînt slab. Temperatura în uşoară creştere. Seara şi dimineaţa ceaţă slabă.

10

REDACŢIA ŞI ADMINISTRAŢIA: Bucureşti, Piaţa „Scînteii" Tel. 17.60.10, 17.60.20. Abonamentele se fac la oficiile poştale, factorii poştali şi difuzorii voluntari din întreprinderi şi instituţii. Tiparul: Combinatul Poligrafic Casa Scînteii