Biblioteca Centrală Regională Hunedoara-Deva

PROLETARI DIN TOATE ŢĂRILE, UNIŢI-VĂ!

Scînteia

Organ al Comitetului Central al P.M.R.

Anul XXXIII Nr. 6345 | Marţi 11 august 1964 | 4 PAGINI — 20 BANI

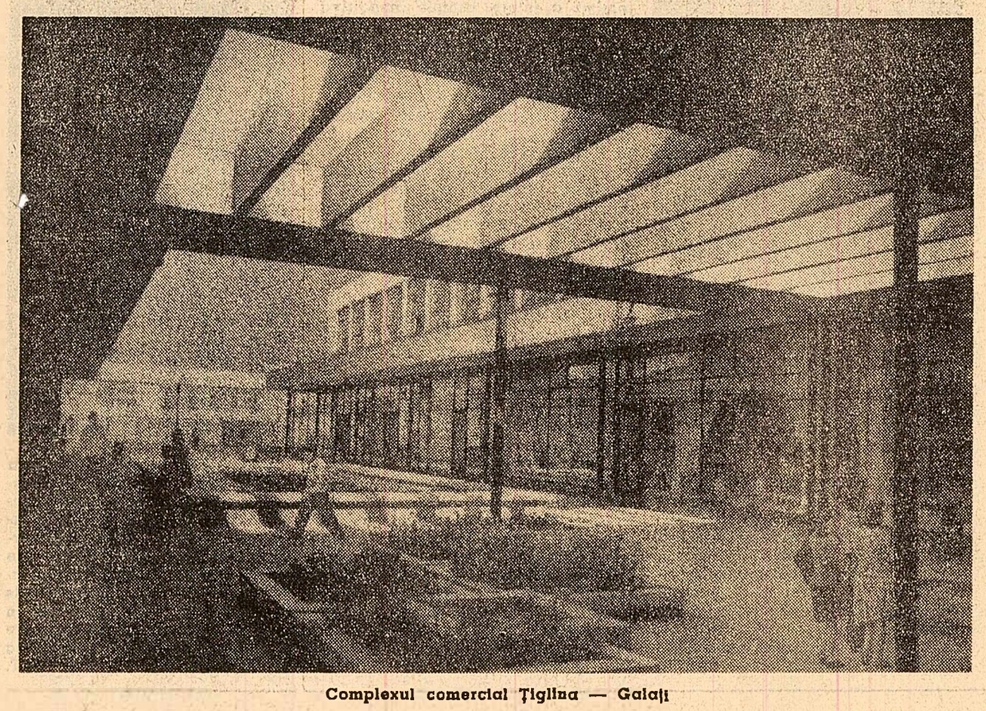

Complexul comercial Ţiglina — Galaţi

23 AUGUST XX

Dezvoltarea comerţului socialist

Mihail LEVENTE
ministrul comerţului interior

A XX-a aniversare a eliberării patriei noastre prilejuieşte o trecere în revistă a drumului parcurs, a realizărilor obţinute în toate domeniile de activitate economică, socială şi culturală. În această trecere în revistă — care conturează fizionomia Romîniei socialiste ca ţară în plin avînt, cu o economie armonios dezvoltată şi bine echilibrată — îşi găsesc locul şi realizările comerţului socialist. Bizuindu-se pe succesele importante dobîndite în aplicarea consecventă, de către partidul nostru, a politicii de industrializare socialistă a ţării, de dezvoltare a agriculturii pe calea socialismului şi de ridicare sistematică a veniturilor populaţiei, comerţul socialist şi-a adus contribuţia la creşterea nivelului de trai material şi cultural al oamenilor muncii.

Un aspect esenţial în care se învederează dezvoltarea comerţului îl constituie creşterea necontenită a cantităţilor de mărfuri vîndute populaţiei. Cifrele sînt concludente: volumul vînzărilor a crescut, faţă de anul 1948, de şase ori. În anii 1960—1963, ritmul mediu anual de creştere a vînzărilor către populaţie a fost de 12,7 la sută, fiind depăşite prevederile Directivelor Congresului al III-lea al partidului. Acest ritm de creştere a vînzărilor s-a menţinut şi în primele şase luni ale anului curent. Cifrele ilustrează şi alte fapte demne de menţionat. Faţă de media pe ţară, vînzările de mărfuri au sporit într-un ritm superior într-o serie de regiuni înapoiate în trecut din punct de vedere economic — Dobrogea, Iaşi, Bacău, Oltenia; este şi aceasta o expresie a eforturilor făcute de statul democrat-popular pentru ridicarea tuturor regiunilor ţării.

Oricît de importante sînt creşterile cantitative, ele nu pot exprima, în întreaga sa complexitate, procesul ridicării nivelului de trai al populaţiei, caracterizat şi prin semnificative schimbări calitative intervenite în structura vînzărilor. Oamenii muncii au astăzi posibilitatea să mănînce şi să se îmbrace mai bine. Ei sînt în măsură nu numai să-şi sporească cumpărările de mărfuri; cererea lor se îndreaptă tot mai mult spre acele produse care caracterizează un nivel de trai mai înalt. Astfel, cumpărările s-au deplasat, în domeniul mărfurilor alimentare, spre produsele cu valoare calorică şi nutritivă ridicată (lapte, unt, ulei comestibil, zahăr, produse zaharoase etc.), iar în domeniul mărfurilor nealimentare — spre articolele cu un grad de prelucrare mai ridicat, ca şi spre obiecte de uz îndelungat şi de confort casnic, pe care industria noastră le produce în cantităţi din ce în ce mai mari şi în sortimente tot mai variate. Au crescut considerabil vînzările la mobilă, de la 542 milioane lei în 1957, la 1 miliard 720 milioane lei în 1963; de asemenea, la frigidere electrice de 25 de ori, la televizoare şi maşini de spălat de 12 ori, în comparaţie cu anul 1957.

Modificările profunde intervenite în viaţa economică şi socială a ţărănimii, ca urmare a transformării socialiste a agriculturii, se exprimă şi în evoluţia desfacerilor de mărfuri la sate. Cerinţele şi preferinţele ţăranilor colectivişti se apropie tot mai mult de cele ale populaţiei urbane. Ei solicită în cantităţi importante produse alimentare prelucrate industrial, iar dintre produsele nealimentare, îndeosebi mobila şi articolele electrotehnice. Aceste mărfuri sînt desfăcute printr-o reţea de unităţi bine organizată, cuprinzînd numeroase magazine universale moderne.

Progrese s-au înregistrat şi în domeniul alimentaţiei publice, care deţine un rol crescînd în satisfacerea necesităţilor de consum ale populaţiei. În cadrul vastului program de construcţie socialistă şi de sistematizare ce se desfăşoară în toate oraşele ţării, dezvoltarea bazei tehnice-materiale a comerţului a căpătat o amploare deosebită. Faţă de prevederile de a se înfiinţa, în perioada 1960—1965, 5 000 de unităţi noi, s-au înfiinţat, în anii 1960—1963, în reţeaua comerţului de stat, circa 4 000 de unităţi. Locul vechilor localuri, strîmte şi întunecoase, în care-şi desfăşura activitatea comerţul particular, a fost luat de complexele comerciale moderne, de magazinele şi restaurantele ridicate în ultimii ani. Aceste construcţii — pe care le întîlnim pretutindeni, la Bucureşti, Braşov sau Baia Mare, la Oneşti, Galaţi sau Hunedoara, la Constanţa, Oradea, Craiova, ca şi în localităţile mai mici — întregesc noul peisaj al oraşelor, îi dau farmec şi strălucire. În aceste unităţi, mobilate şi utilate corespunzător, avînd o capacitate mare de deservire, se pot aplica cu bune rezultate metodele rapide de desfacere a mărfurilor. Pe baza noilor principii de organizare a reţelei, unităţilor existente li se vor alătura, de aici înainte, şi complexe funcţionînd în clădiri independente, concepute în aşa fel ca să poată răspunde într-o măsură cît mai mare exigenţelor unui comerţ de nivel superior; la fel ca şi numeroase hoteluri, restaurante şi alte unităţi de deservire, dintre care multe stau de pe acum la dispoziţia turiştilor din ţară şi de peste hotare.

Pentru a se asigura distribuirea raţională a unităţilor comerciale pe teritoriile oraşelor şi utilizarea maximă a suprafeţelor nou construite, s-a ţinut seama atît de criteriile eficienţei economice, cît şi de cerinţele exprimate de consumatori. O atenţie susţinută a fost acordată amenajării interioare şi utilării magazinelor şi unităţilor de alimentaţie publică, astfel ca procesul de desfacere să se poată desfăşura rapid, în condiţii favorabile economisirii timpului cumpărătorilor şi creşterii productivităţii muncii lucrătorilor din comerţ. În perioada care urmează, organele de resort din minister vor urmări într-o măsură mai mare decît pînă acum dotarea noilor ansambluri de blocuri cu spaţii comerciale şi de alimentaţie publică îndestulătoare şi darea lor în folosinţă concomitent cu locuinţele. Totodată, sînt modernizate unităţile care funcţionează în localuri vechi.

Continuă să se desfăşoare în ritm susţinut acţiunea de specializare a reţelei. Se urmăreşte înfăptuirea unor asemenea obiective ca: asigurarea profilului unităţilor comerciale corespunzător nevoilor reale ale cumpărătorilor, astfel ca aceştia să aibă posibilitatea de a alege articolele dorite dintr-un sortiment mai larg de mărfuri; crearea unor condiţii mai bune pentru cunoaşterea şi studierea cererii de consum; înlesnirea specializării lucrătorilor din comerţ în desfacerea anumitor produse, măsură care contribuie, la rîndul ei, la îmbunătăţirea deservirii. Paralel cu aceasta, un alt obiectiv de seamă al comerţului îl constituie extinderea pe scară cît mai largă a tehnicii moderne de desfacere. Pe această bază sînt promovate, atît în comerţul cu amănuntul, cît şi în alimentaţia publică, formele noi şi mai eficiente de desfacere a mărfurilor.

Rezultatele dobîndite în sporirea volumului vînzărilor, în dezvoltarea bazei tehnice-materiale, în accelerarea aducerii mărfurilor de la locul

(Continuare în pag. II-a)

Concursul artiştilor amatori în faza finală

Încă nu ni s-a destrămat din memorie imaginea marii demonstraţii de artă populară pe care ne-au oferit-o spectacolele prezentate în Festivalul cîntecului, dansului şi portului, desfăşurat săptămîna trecută în staţiuni de odihnă. Şi iată că din nou mii de artişti amatori trăiesc, laolaltă cu publicul, emoţiile unei mari manifestări artistice. De data aceasta, cele mai bune formaţii muzical-coregrafice, cei mai buni solişti au pornit ieri, în sala teatrului C.C.S., întrecerea finală pentru titlul de laureat al celui de-al VII-lea concurs al artiştilor amatori.

Au fost de faţă Ion Moraru, vicepreşedinte al Comitetului de Stat pentru Cultură şi Artă, Ion Preoteasa, secretar al Consiliului Central al Sindicatelor, Ilie Alexe, vicepreşedinte al UCECOM, oameni de artă şi cultură, numeroşi iubitori ai jocului şi cîntecului popular romînesc. La finala concursului iau parte, de asemenea, invitaţi din R. P. Albania, Anglia, R. P. Bulgaria, R. S. Cehoslovacă, R. P. Chineză, R.P.D. Coreeană, R. S. F. Iugoslavia, R. P. Polonă, Suedia, R. P. Ungară.

În cuvîntul de deschidere, dirijorul Dinu Stelian, maestru emerit al artei, a subliniat amploarea deosebită pe care a luat-o actuala ediţie a concursului, organizată în întîmpinarea celei de-a XX-a aniversări a eliberării.

Prima zi a finalei ne-a prilejuit întîlnirea cu reprezentanţii zecilor de mii de artişti amatori din regiunile Crişana şi Iaşi. Sute de interpreţi — muncitori, colectivişti, intelectuali — încîntă publicul cu ample desfăşurări sonore, cu fantezia de culoare şi ritmuri pline de vioiciune, comunică cu mijloacele artei optimismul şi tinereţea prezentului. Iar publicul nu aplaudă doar nişte artişti amatori, ci sensurile măreţelor transformări reflectate în piesele din program.

Finala continuă. Astăzi vin la rînd artiştii amatori din regiunile Bacău şi Mureş-Autonomă Maghiară, mîine cei din Suceava şi Bucureşti. Şi o dată cu ei, pe scenă, imaginea vieţii noi devine tot mai cuprinzătoare.

TRIMIŞII NOŞTRI SPECIALI TRANSMIT

La barajul de pe Argeş 100 000 m c de beton

Pe Valea Argeşului, de-a lungul ei, de la Corbeni pînă în faţa piscului Vidraru la cota 1 100, şi-au aşezat tabără cîteva mii de constructori. Cu pasiune şi iscusinţă, ei zăgăuiesc apele Argeşului pe care le vor transforma într-un izvor nesecat de lumină. La 18 octombrie anul trecut, în prezenţa conducătorilor de partid şi de stat în frunte cu tovarăşul Gheorghe Gheorghiu-Dej, constructorii hidrocentralei de pe Argeş au coborît din înălţimi, pe cabluri aeriene, prima şarjă de beton la poalele masivului Vidraru. A fost semnalul începerii construcţiei marelui baraj al lacului de acumulare ce va alimenta fără răgaz turbinele viitoarei uzine electrice de pe Argeş.

Apropierea aniversării eliberării patriei a sporit elanul constructorilor barajului. Ei şi-au luat angajamentul în întrecerea socialistă să înalţe în cinstea marii sărbători a 5-a parte a barajului, deci să toarne în corpul său 100 000 metri cubi de beton, cu 5 000 metri cubi mai mult decît era prevăzut. De sus, la 165 metri, de pe platforma de lansare a benelor încărcate cu beton şi pînă la atelierele mecanic şi electric, aflate jos la temelia barajului, întîlneşti în aceste zile o însufleţită întrecere.

Inginerul Alexandru Drăghici are 28 de ani. Trei din aceştia i-a petrecut pe şantier, aci pe Argeş. Acum e şef de schimb la fabrica de preparare a betoanelor. „De munca noastră, ne-a spus el, depinde bunul mers al înălţării barajului, respectarea şi îndeplinirea angajamentelor luate de cei aproape 1 000 de constructori cărora ni s-a încredinţat să împodobim peisajul natural de pe această vale cu unul energetic de prim rang, construit de noi". Cuvinte mature, de justificată mîndrie. Miezul lor l-am văzut pe graficul întrecerii. Schimbul tînărului inginer, ca şi al celor de pe baraj condus de inginerul Marius Mălai şi maistrul Ion Mildner, au stabilit un record deosebit. În 8 ore de lucru se pot turna 72 de bene (432 metri cubi de beton). Folosind din plin macaralele-funicular, timpul, organizînd munca fiecărui om, ei au reuşit să toarne într-un singur schimb, cu o singură macara, 97 de bene (582 metri cubi de beton) în corpul barajului, stabilind astfel un record neaşteptat.

Şeful şantierului baraj, inginerul Viorel Dănilă, încercat constructor al hidrocentralei de la Bicaz, însoţindu-ne a ţinut să ne roage să popularizăm numele instalatorilor conduşi de maistrul Vasile Bălan care au ţesut în corpul barajului pînă acum 35 km de ţeavă pentru instalaţiile de răcire şi injecţie (1 300 ml sînt peste plan), ale electricienilor şi mecanicilor conduşi de maiştrii Dumitru Coman şi Adalbert Gaşpar, şi în mod deosebit ale însoţitorilor de benă Jean Lupu, Costică Alfater, Mihai Corbeanu şi Niculae Ozarkievici, care într-adevăr nu merită uitaţi. De la începerea construcţiei barajului oamenii aceştia au efectuat pînă azi 16 666 de „zboruri" la 180 metri înălţime deasupra barajului, însoţind benele încărcate cu beton. Peste 7 300 000 metri străbătuţi pe cabluri aeriene.

În prezent, după nici 10 luni de muncă, marele baraj al hidrocentralei „16 Februarie" îşi înalţă silueta la 59 de metri deasupra albiei Argeşului. Constructorii lui şi-au respectat cuvîntul dat. Azi, deasupra barajului, va fi lansată bena care va purta pe ea un panou ce anunţă de-a lungul Văii Argeşului „Ne-am îndeplinit angajamentul luat. În corpul barajului am turnat 100 000 metri cubi beton, cu 6 zile înainte de termen".

Victor DELEANU
Foto: A. Cartojan

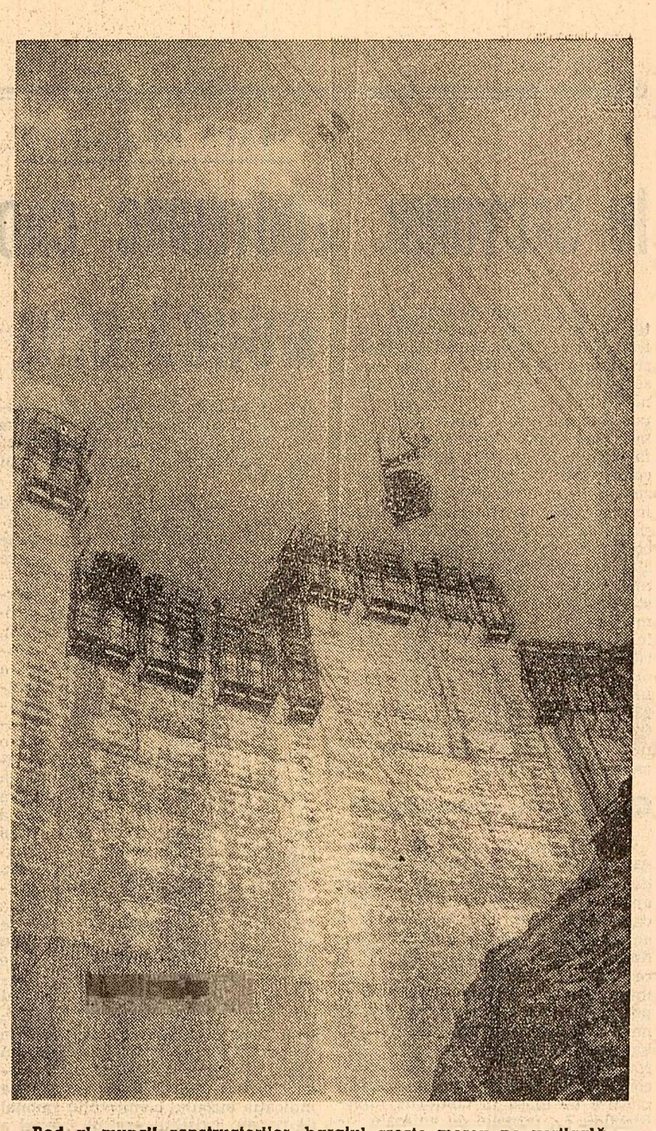

Rod al muncii constructorilor, barajul creşte mereu pe verticală

Vinerare 1964

PAGINĂ HAŢEGANĂ

• Ţara celor 18 castele • „Masă rotundă" la o veche monografie • Neobişnuita întîmplare din Retezat

NUMIT TOT „ŢARĂ", ca şi perimetrul moţesc, Haţegul se deosebeşte însă mult la chip de peisajul străbătut în Apuseni. Acolo, oamenii sînt împrăştiaţi printre brazi şi stînci, în intimitatea munţilor. Aici, munţii îi înconjoară de jur împrejur şi ţara toată e cuprinsă ca în fundul unei căldări. Nimic nu e mai impunător. şi nimic nu dă atîta personalitate Haţegului, decît panorama, vizibilă din orice loc, a masivului glaciar Retezat. Zăpezile lui, în zilele mai însorite, alcătuiesc treapta cea mai înaltă de contemplaţie spre un orizont închis, în culori de o întunecime profundă, ireală parcă.

Sus, la Gura Zlata, haltă a păstrăvilor şi a buştenilor, se ridică una dintre porţile parcului naţional Retezat, la intrarea căruia comisia monumentelor naturii a Academiei R. P. Romîne se adresează negru pe alb turiştilor, vînătorilor, pescarilor şi păstorilor: „Respectaţi liniştea, nu chiuiţi şi nu faceţi zgomot, nu rostogoliţi pietre..." Dar ce ne facem cu Riul Mare, care chiuie înspumat şi rostogoleşte pietre?! La un alt punct cardinal al „ţării", în rezervaţia Slivuţ, boncăluieşte în ţarcurile ei o impetuoasă familie de zimbri, descinşi parcă de-a dreptul de pe vechea stemă a Moldovei. Peşteri cu urme din paleolitic la Cioclovina şi Ohaba-Ponor... ruinele Sarmizegetusei romane... monumentul în chip de buzdugan de oţel, înălţat la Porţile de Fier transilvane în amintirea unei strălucite victorii a lui Ioan de Hunedoara. (Iar semn al unei alte victorii — contemporane — lîngă silueta buzduganului se înalţă cea a unui stîlp de înaltă tensiune din şirul celor care poartă lumina termocentralei de la Paroşeni). „Deşi e mică Ţara Haţegului, ea întruneşte în sine tot ce Ardealul are mai bun şi mai frumos — spunea Ion Pop Reteganul; Ţara Haţegului se poate numi cu drept cuvînt un Ardeal în miniatură".

Dar oamenii o mai numeau şi altfel: „Ţara celor 18 castele", caracterizare care arunca dintr-o dată lumină asupra vieţii de mari şi dureroase contraste. Călătorind, am întîlnit mereu aceste castele: la Silvaşul inferior şi Ostrov, ele găzduiesc sedii ale gospodăriilor agricole colective, la Nălaţ — preventoriu pentru copii, la Pui — şcoală de opt ani etc. Şi asta spune îndeajuns. Stigmatizată cîndva de clasa proprietarilor de castele ca o lume închisă, îndătinată în întuneric şi refractară progresului, Ţara Haţegului a ştiut să dea cuvenita replică: a fost primul raion din regiunea Hunedoara unde s-a încheiat colectivizarea agriculturii. Viaţa este elocventă prin dinamica unor realităţi oferite de cei doi poli ai noii pagini de istorie. Aşadar, între 1944 şi 1964: de la 3 ingineri agronomi şi un medic veterinar — la 40 de ingineri agronomi şi zootehnişti şi 12 medici veterinari; de la 60 de cadre didactice — la 343; de la 4 medici — la 46; de la un cămin cultural — la 83; de la un cinematograf — la 27.

La Sarmizegetusa, unde oficialităţile făceau mare tărăboi sub zidurile vechii cetăţi romane, în ocazii festive, căzînd într-un extaz studiat în faţa vechilor daci, multe dintre casele dimprejur nu se deosebeau de ruinele glorificate patetic.

Victor VÎNTU

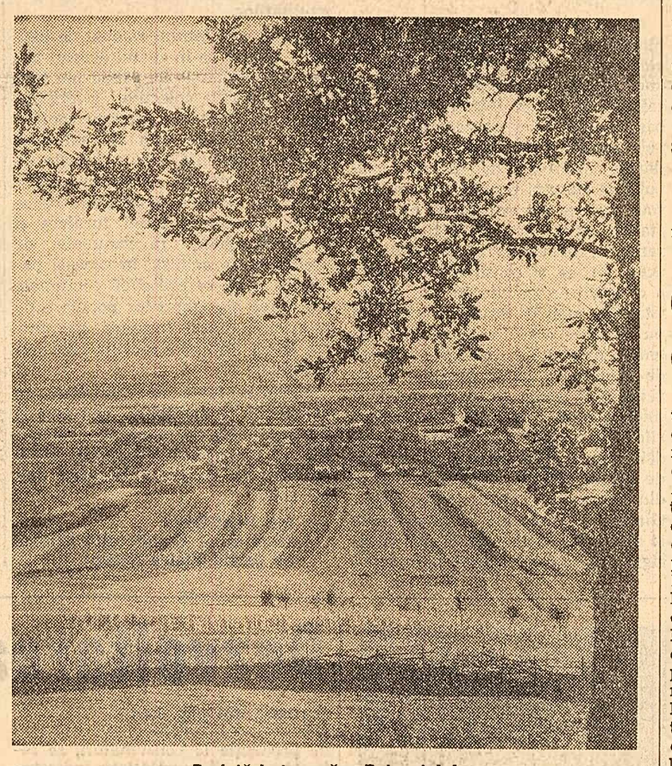

Prefaţă haţegană a Retezatului

(Continuare în pag. III-a)

Pentru studenţi

Anul acesta se prevede creşterea spaţiilor de învăţămînt superior cu o suprafaţă totală de peste 31 000 m. p. Printre altele, vor mai primi un local studenţii Institutului politehnic din Timişoara, se vor da în folosinţă noi spaţii de învăţămînt pentru Institutul de construcţii din Bucureşti şi Institutul agronomic din Iaşi. Se extind spaţiile Facultăţii de stomatologie şi Institutului de petrol, gaze şi geologie din Bucureşti. Pentru studenţii din Galaţi şi Petroşeni, precum şi pentru cei de la Institutul agronomic din Bucureşti se vor da în folosinţă cămine cu aproape 2 250 de locuri.

La Timişoara se execută în prezent ultimele lucrări de finisaj la noua clădire a universităţii, formată dintr-un corp reprezentativ, cu parter plus 7 etaje, şi mai multe tronsoane cu 1, 2 şi 3 nivele destinate celor 9 amfiteatre, sălilor de seminarii şi laboratoarelor. În oraşele Craiova, Braşov, Baia Mare, Bacău şi Suceava au fost date în folosinţă noi localuri pentru institutele pedagogice de 3 ani.

Clădiri prefabricate demontabile

În ultimul timp, s-au proiectat şi realizat construcţii moderne, demontabile, pentru muncitorii care lucrează la construirea de căi ferate, şosele, drumuri forestiere. Acestea se pot muta o dată cu şantierul, pe măsură ce înaintează lucrările. Primul grup de astfel de construcţii a fost montat în pădure pentru muncitorii care lucrează la drumul Crivadia — Petroşeni. El este alcătuit din mai multe baracamente, construite din plăci fibrolemnoase, în care pot fi cazaţi 600 de oameni şi cuprinde dormitoare pentru familişti, dormitoare comune, cantină, spălătorie şi au lumină electrică, încălzire centrală, vestiare, băi, duşuri. Alături, alte baracamente din tablă ondulată adăpostesc o mică centrală termică şi una electrică, un atelier mecanic, magazii şi depozite. Toate aceste construcţii, integral prefabricate, se montează şi se demontează rapid, putîndu-se folosi timp îndelungat. Acest tip de construcţii va fi folosit şi pe numeroase alte şantiere.

Scenă dintr-un dans cu temă prezentat de artiştii amatori de la Fabrica „Avîntul" din Oradea

La „Electroputere" Craiova:

Lucrări de modernizare şi dezvoltare

La Uzinele „Electroputere" Craiova sînt în curs importante lucrări de investiţii pentru creşterea capacităţilor de producţie şi modernizarea sectoarelor existente, precum şi pentru crearea de noi sectoare. De curînd, s-a terminat modernizarea fabricii de transformatori, ceea ce, de acum înainte, va permite fabricarea de transformatori de puteri mari. În acest scop aici s-au schimbat grinzile de rulare şi s-au montat un pod rulant de 160 tone, precum şi diferite maşini noi de bobinaj cu o înaltă productivitate.

Recent, au început noi lucrări de construcţie privind dezvoltarea uzinei. Ele sînt executate de Întreprinderea de construcţii speciale industriale şi montaj Bucureşti — şantierul Craiova.

PLECAREA DELEGAŢIEI R. P. ROMÎNE LA FUNERALIILE LUI ALEKSANDER ZAWADZKI

Luni după-amiază a părăsit Capitala, plecînd la Varşovia, delegaţia R. P. Romîne care va participa la funeraliile tovarăşului Aleksander Zawadzki, preşedintele Consiliului de Stat al R. P. Polone, preşedintele Comitetului Frontului unităţii poporului, membru în Biroul Politic al C.C. al P.M.U.P.

Din delegaţie fac parte tovarăşii Gheorghe Apostol, membru al Biroului Politic al C.C. al P.M.R., prim-vicepreşedinte al Consiliului de Miniştri, Grigore Geamănu, secretarul Consiliului de Stat, general de armată Iacob Teclu, membru al Consiliului de Stat, şi Gheorghe Diaconescu, ambasadorul R. P. Romîne în R. P. Polonă.

La plecare, pe aeroportul Băneasa, delegaţia a fost condusă de tovarăşii Alexandru Drăghici, Alexandru Moghioroş, Gogu Rădulescu, vicepreşedinte al Consiliului de Miniştri, membri ai C.C. al P.M.R., ai Consiliului de Stat şi ai guvernului.

Au fost de faţă Wieslaw Sobierajski, ambasadorul R. P. Polone în R. P. Romînă, şi membri ai ambasadei.

★

La sosirea la Varşovia delegaţia R. P. Romîne a fost întîmpinată pe aeroport de Franciszek Waniolka, membru al Biroului Politic al C.C. al P.M.U.P., vicepreşedinte al Consiliului de Miniştri, Alicja Musialowa, membru în Consiliul de Stat, preşedinta Ligii Femeilor din Polonia, general T. Naumienko şi de alte persoane oficiale. Au fost prezenţi membrii ambasadei R.P. Romîne la Varşovia.

În seara aceleiaşi zile, delegaţia a prezentat la Palatul Belvedere condoleanţe persoanelor oficiale şi a semnat în cartea de condoleanţe.

★

Apoi, în sala coloanelor a Consiliului de Stat, la catafalcul lui Aleksander Zawadzki, delegaţia a depus o coroană de flori.

După depunerea coroanei, tovarăşii Gheorghe Apostol, Grigore Geamănu, Iacob Teclu şi Gheorghe Diaconescu au făcut de gardă lîngă sicriul defunctului. Delegaţia a prezentat condoleanţe membrilor familiei şi persoanelor oficiale.

(Agerpres)

VIAŢA DE PARTID

ÎN SECTORUL ZOOTEHNIC CADRE CALIFICATE, MUNCĂ BINE ORGANIZATĂ

Printre raioanele cu mari posibilităţi de dezvoltare a creşterii animalelor din regiunea Bacău se numără şi raionul Piatra Neamţ. Aici există suprafeţe întinse de păşuni şi fîneţe naturale care, cu îngrijirea cuvenită, pot asigura furaje multe şi de calitate superioară. Condiţiile naturale favorabile, experienţa dobîndită de colectivişti dau putinţa ca sectorul zootehnic să devină unul din sursele principale de venituri băneşti ale gospodăriilor şi, în acelaşi timp, să contribuie la îmbunătăţirea aprovizionării populaţiei cu produse alimentare de origine animală. În această privinţă este semnificativă dinamica creşterii efectivelor de animale. Faţă de anul trecut, în gospodăriile colective existau la 15 iunie anul acesta mai mult de 3 400 taurine, peste 1 000 porcine, 9 500 ovine şi 28 600 păsări. Paralel cu creşterea efectivelor de animale au fost luate măsuri pentru sporirea producţiei de carne, lapte şi lînă.

Conducere competentă

Organizaţiile de partid din gospodăriile colective desfăşoară în rîndurile lucrătorilor de la fermele de animale o muncă politică intensă, care contribuie la îmbunătăţirea activităţii din această ramură de producţie. Printre acestea se numără şi cea din gospodăria colectivă din comuna Ştefan cel Mare. Comitetul de partid de aici se ocupă în permanenţă de întărirea organizaţiilor de bază din brigăzi, de ajutorarea birourilor acestora în planificarea şi conducerea competentă a muncii politice de masă în rîndurile îngrijitorilor. La fermele de animale lucrează astăzi tovarăşi ca Munteanu Constantin, Mihai Dascălu, Vasile Bordei şi alţii, membri şi candidaţi de partid care constituie exemplu demn de urmat pentru toţi colectiviştii din acest sector de activitate. Comitetul de partid a îndrumat consiliul de conducere ca, împreună cu specialiştii, să treacă la lotizarea taurinelor în funcţie de producţie, să pună la punct evidenţa în sectorul zootehnic, să organizeze în mod ştiinţific selecţia bovinelor, porcinelor şi ovinelor. În cadrul fiecărei brigăzi zootehnice au fost întocmite cu grijă planurile anuale de producţie. Ele au fost defalcate pe îngrijitori, asigurîndu-se şi cointeresarea lor materială.

Comitetul de partid a analizat activitatea celor care lucrează în ramura creşterii animalelor, stabilind măsuri practice de înlăturare a unor lipsuri. Consiliul de conducere a fost îndrumat să analizeze cel puţin o dată la trei luni munca celor trei brigadieri din sector. Toate acestea şi-au arătat din plin eficacitatea. După ce s-a trecut la o furajare mai bună şi s-a întărit controlul asupra îngrijirii şi furajării vacilor, cantitatea de lapte muls zilnic de la întregul lot a crescut cu 200 litri.

Unele rezultate bune au obţinut şi comitetele de partid din gospodăriile colective din Dochia, Bodeşti de Sus şi altele. Analizele făcute de comitetele de partid din aceste gospodării au avut ca scop, în primul rînd, să orienteze activitatea consiliilor de conducere şi a brigadierilor spre rezolvarea problemelor privind permanentizarea îngrijitorilor şi ridicarea calificării lor, asigurarea bazei furajere, creşterea în cele mai bune condiţii a animalelor tinere destinate prăsilei etc. La G.A.C. Bodeşti de Sus, comitetul de partid a indicat consiliului de conducere să organizeze în aşa fel hrănirea şi îngrijirea viţelelor din rasa Brună, încît la vîrsta adultă ele să dea producţii de lapte cît mai mari.

Pentru ca organizaţiile de partid din gospodăriile colective să se ocupe cu competenţă de problemele producţiei zootehnice, să antreneze pe colectivişti la rezolvarea sarcinilor de plan, ele sînt îndrumate permanent de biroul comitetului raional de partid. Datorită acestui fapt, în multe gospodării colective munca în ramura creşterii animalelor s-a îmbunătăţit simţitor, se obţin rezultate bune. În această privinţă, exemplul gospodăriei colective din comuna Căciuleşti este concludent. Intr-o vreme, această gospodărie era considerată ca una din unităţile slabe din raion. Vechiul consiliu de conducere nu se ocupa de buna organizare a muncii, nu dădea atenţie furajării şi întreţinerii corespunzătoare a animalelor, iar organizaţia de partid nu controla în suficientă măsură activitatea economică. Pentru sprijinirea gospodăriei, comitetul raional de partid a trimis să lucreze ca instructor teritorial pe tov. Vasile Secară, activist cu multă experienţă. Membrii biroului raional de partid s-au interesat mai îndeaproape de activitatea organizaţiei de partid din această gospodărie, au ajutat-o concret să-şi îmbunătăţească stilul şi metodele de muncă. La indicaţia biroului comitetului raional de partid, consiliul agricol raional a trimis la Căciuleşti patru specialişti, care au studiat starea efectivelor de animale, condiţiile de furajare şi de adăpostire, organizarea muncii etc. Pe această bază, consiliul de conducere şi organizaţia de bază din brigada zootehnică au stabilit măsurile cele mai potrivite pentru îmbunătăţirea activităţii în creşterea animalelor. Aplicarea cu stricteţe a metodelor zootehnice, activitatea desfăşurată cu multă tragere de inimă de brigadierul Constantin Corduneanu, interesul dovedit de colectiviştii, care au simţit îndeaproape şi permanent sprijinul organizaţiei de partid şi al specialiştilor, au dus la rezultate foarte bune, gospodăria situîndu-se printre unităţile fruntaşe pe raion.

Pornind de la unele analize

Nu de mult problema creşterii animalelor în gospodăriile agricole colective a constituit ordinea de zi a unei şedinţe a biroului comitetului raional de partid Piatra Neamţ. Pe baza materialelor prezentate de unele comitete de partid din gospodăriile colective şi de comitetul executiv al sfatului popular raional, biroul comitetului raional de partid a stabilit măsuri care să asigure realizarea în întregime a sarcinilor pe acest an, ca şi continua dezvoltare a creşterii animalelor în anii următori. Din analiza făcută a reieşit că nu în toate cazurile s-a acordat atenţia cuvenită problemelor legate de asigurarea bazei furajere şi de aceea producţiile de furaje sînt încă mici, izlazurile nu sînt în toate locurile bine întreţinute. În scopul lichidării acestor neajunsuri, comitetele de partid din gospodăriile colective din Bîrgăoani, Dragomireşti, Talpa, Gîrcina şi altele au fost îndrumate şi sprijinite să ia măsuri pentru asigurarea bazei furajere, permanentizarea şi ridicarea nivelului calificării profesionale a îngrijitorilor.

Biroul comitetului raional de partid Piatra Neamţ a analizat într-o şedinţă şi felul în care se munceşte pentru dezvoltarea creşterii animalelor în gospodăriile ţăranilor muncitori din satele de munte. Referatul prezentat de comitetul executiv al sfatului popular raional a oglindit faptul că în ultimele luni s-au luat măsuri ca în toate căminele culturale să se prelucreze hotărîrile Consiliului de Miniştri cu privire la stimularea creşterii animalelor. Au fost popularizate măsurile luate pentru sporirea cointeresării tuturor producătorilor în creşterea şi îngrăşarea unui număr cît mai mare de animale, prin sistemul de contractări şi achiziţii, de creare a unei baze furajere de calitate etc.

Comisia permanentă agricolă-zootehnică şi comisia permanentă de valorificări, contractări şi achiziţii de la sfatul popular raional au efectuat studii şi controale cu privire la posibilităţile existente în această direcţie, făcînd în acelaşi timp propuneri comitetului executiv pentru creşterea continuă a efectivelor de animale şi a producţiei lor. Aceste măsuri, ca şi cele luate pe linie de partid şi de stat, au dus la creşterea efectivelor, atît din punct de vedere numeric, cît şi calitativ.

La indicaţia biroului comitetului raional de partid, comitetul executiv al sfatului popular raional, prin consiliul agricol, a luat o serie de măsuri pentru asigurarea bazei furajere. În multe gospodării colective s-au aplicat lucrări de îmbunătăţire a păşunilor şi fîneţelor naturale, s-au însămînţat în condiţii corespunzătoare plante valoroase şi s-a făcut la timp întreţinerea lor. În prezent eforturile sînt îndreptate spre strîngerea cu grijă a fînului de pe fîneţele naturale. Majoritatea gospodăriilor colective au strîns şi au depozitat fîn de bună calitate. Rezultatele ar putea fi şi mai bune dacă s-ar respecta întocmai indicaţiile date. Într-o serie de comune, ca Bodeşti, Tarcău, Poiana Teiului, Pîngăraţi, Viişoara, Izvorul Alb şi Bicaz Chei, curăţirea pajiştilor nu s-a făcut la timp, pe izlazuri există încă multe muşuroaie, arborete şi mărăcinişuri care stingheresc păşunatul şi scad producţia de masă verde. Din această cauză, producţia de lapte nu s-a ridicat încă la nivelul posibilităţilor.

Biroul comitetului raional de partid a stabilit ca în cursul acestui trimestru comitetele de partid din toate gospodăriile colective şi organizaţiile de bază din sectorul zootehnic să analizeze cum se realizează sarcinile stabilite prin planurile de producţie privind creşterea efectivelor de animale, producţiile ce se obţin, asigurarea bazei furajere şi a construcţiilor. În comunele de munte se va analiza, în aceeaşi perioadă, cum se preocupă comitetele executive ale sfaturilor populare de asigurarea bazei furajere, prevenirea mortalităţii şi a sacrificărilor nejustificate.

Măsurile luate de comitetele de partid din gospodăriile colective şi din comunele de munte ale raionului vor contribui la obţinerea de noi realizări în domeniul creşterii animalelor.

Ion DIACONU
secretar al Comitetului raional de partid Piatra Neamţ

A APARUT

Revista de filozofie

nr. 3/1964

Acest număr al revistei cuprinde studiile: **Dialectica bazei şi suprastructurii în condiţiile socialismului** de **CONSTANTIN VLAD, Nivelele de organizare a materiei vii şi unele legi specifice lor, în lumina materialismului dialectic** de **NICOLAE BOTNARIUC, Asupra interacţiunii în geografia fizică** de **OCTAVIAN BĂNCILĂ, ILIE ION** şi **GRIGORE MIHAI, Hegel şi teoria istoriei filozofiei** de **ION BANU, Actualitatea criticii sociologiei pozitiviste a lui A. Comte** de **OCTAVIAN CHETAN,** precum şi comunicările: **Contribuţii la cunoaşterea activităţii filozofice a lui Simion Bărnuţiu** de **DUMITRU GHIŞE** şi **POMPILIU TEODOR, Unitate dialectică, nu dualitate complementară** de **HENRI WALD, Intuiţia în matematică** de **N. BOBOC** şi **A. CORNEA, Geometrizarea noţiunilor, mijloc de folosire a intuiţiei geometrice în descoperirea proprietăţilor** de **I. SINGER.**

La rubrica „Discuţii" sînt publicate articolele: **Ce este tehnica?** de **ACHIM MIHU** (Cluj) şi **Informaţie şi reflectare** de **ELI KATZ.**

Revista mai cuprinde lecţia: **Schimbarea structurii de clasă a ţării noastre în procesul revoluţiei şi construcţiei socialiste** de **CONSTANTIN PETRE** şi rubrica „Critică şi bibliografie", în care sînt inserate materialele: **Moştenirea filozofică a lui Dimitrie Cantemir (PETRE VAIDA)** şi **O lucrare romînească despre Bacon şi Descartes (FLORICA NEAGOE).**

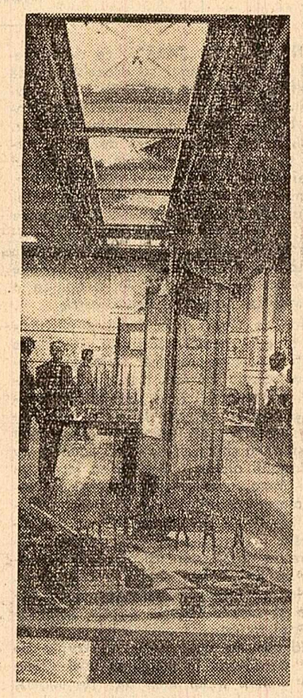

La Muzeul petrolului din Ploieşti

CĂRŢI

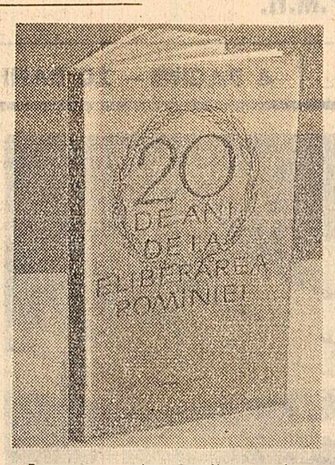

Acum în preajma împlinirii a două decenii de la istoricul act de la 23 August 1944, editurile prezintă cititorilor noi lucrări închinate aniversării acestui eveniment de o covîrşitoare însemnătate în viaţa poporului nostru.

Broşura „20 de ani de la eliberarea Romîniei", apărută în Editura politică, evocă episoadele glorioase ale luptei pline de abnegaţie a forţelor patriotice ale poporului nostru, în frunte cu partidul comunist, pentru eliberarea patriei de sub jugul fascist. Relevînd rolul partidului comunist, ca iniţiator, organizator şi conducător al insurecţiei armate din august 1944, broşura arată cum în condiţiile strălucitelor victorii ale armatei sovietice, poporul nostru, condus de partid, a răsturnat dictatura militară fascistă; Romînia s-a alăturat coaliţiei antihitleriste, armata romînă a întors armele împotriva Germaniei naziste, luptînd alături de armata sovietică, pentru alungarea cotropitorilor hitlerişti de pe teritoriul ţării şi apoi pînă la victoria finală asupra Germaniei hitleriste.

Broşura pune în lumină imensa însemnătate a evenimentelor de la 23 August 1944, ca piatră de hotar în istoria ţării, început al revoluţiei populare, profundele transformări înnoitoare înfăptuite în anii care au trecut de la eliberare, culminînd cu victoria deplină şi definitivă a socialismului în patria noastră. Sînt prezentate apoi principalele realizări obţinute pe calea socialismului — industrializarea socialistă, ca temelie a progresului rapid al întregii economii, dezvoltarea agriculturii socialiste, creşterea continuă a nivelului de trai al poporului, avîntul învăţămîntului, ştiinţei şi culturii, dezvoltarea democraţiei socialiste, afirmarea R. P. Romîne ca factor activ pe arena internaţională.

Numeroase fotografii, planşe, grafice, scheme comparative ilustrează avîntul economiei şi culturii socialiste. Prin întregul său conţinut, broşura prezintă interes pentru cercurile cele mai largi de cititori, dornici să cunoască cît mai bine eroica luptă desfăşurată de poporul nostru sub conducerea înţeleaptă a partidului, pentru libertate şi o viaţă mai bună, pentru socialism.

În Editura politică a apărut

Volumul — la elaborarea căruia au participat colectivul de economie agrară al catedrei de construcţie economică a Şcolii superioare de partid „Ştefan Gheorghiu" precum şi activişti de partid şi de stat din domeniul agriculturii — tratează principalele probleme ale agriculturii şi în mod deosebit problemele care privesc economia şi organizarea activităţii G.A.S., G.A.C. şi S.M.T.

O lucrare despre conştiinţa juridică socialistă

Construirea noii orînduiri este nemijlocit legată de formarea conştiinţei socialiste, de lichidarea influenţelor educaţiei şi moralei burgheze şi făurirea omului nou, constructor al socialismului. Formarea conştiinţei socialiste este un proces complex şi de durată căruia partidul nostru îi acordă o atenţie deosebită.

Conştiinţei juridice socialiste — parte integrantă a conştiinţei socialiste — îi este consacrată lucrarea Anitei M. Naschitz, apărută în Editura ştiinţifică, sub titlul „Conştiinţa juridică socialistă".

Prima parte a lucrării cuprinde o detaliată analiză a noţiunii de conştiinţă juridică, a trăsăturilor ei generale, ca formă a conştiinţei sociale. Caracterul nou şi superior al conştiinţei juridice socialiste este învederat prin multilaterala analiză a conţinutului şi funcţiilor acesteia, prin evidenţierea rolului ei în formarea, dezvoltarea şi realizarea dreptului socialist, în apărarea ordinii de drept socialiste.

Ceea mai mare parte a lucrării este consacrată procesului formării şi dezvoltării conştiinţei juridice revoluţionare în ţara noastră.

Se arată că acest proces s-a cristalizat în revoluţia populară, cînd conştiinţa revoluţionară a maselor s-a manifestat cu tărie în marile bătălii de clasă pentru răsturnarea dominaţiei claselor exploatatoare, în sprijinirea hotărîtă a primelor acte legislative ale noii puteri populare. Cucerirea întregii puteri de stat de către clasa muncitoare aliată cu ţărănimea muncitoare şi trecerea la etapa revoluţiei socialiste, apariţia şi dezvoltarea relaţiilor de producţie socialiste în economia naţională au creat premisele pentru îmbogăţirea conţinutului conştiinţei juridice socialiste care a cuprins mase tot mai largi. Aceasta s-a manifestat, arată autoarea, în primul rînd în atitudinea de susţinere şi aprobare deplină de către masele largi populare a noilor şi însemnatelor acte legislative adoptate de puterea populară, cum au fost: constituţia R. P. Romîne, legile cu privire la naţionalizarea principalelor mijloace de producţie, planificarea dezvoltării economiei naţionale, legile de sancţionare a acelora care atentau la cuceririle revoluţionare ale maselor ş. a.

Conştiinţa juridică socialistă este tratată de autoare în procesul evoluţiei diferitelor ei componente: atitudinea faţă de avutul obştesc şi legile care îl apără, atitudinea faţă de îndeplinirea obligaţiilor legate de plan, conştiinţa drepturilor şi îndatoririlor legale ale cetăţenilor, exigenţa oamenilor muncii faţă de respectarea reguliilor socialiste de convieţuire etc.

Numeroase pagini sînt consacrate dezvoltării conştiinţei juridice socialiste în etapa de desăvîrşire a construirii socialismului. Astfel, se relevă, ca manifestări ale acestui proces, atitudinea tot mai larg răspîndită de respectare a normelor dreptului nostru, întărirea legalităţii populare în toate sferele vieţii sociale, continua scădere a numărului încălcărilor dreptului socialist şi a faptelor antisociale. Dezvoltarea conştiinţei juridice socialiste a maselor a stimulat totodată creşterea rolului opiniei publice, al colectivităţii în apărarea ordinii de drept democrat-populare. Un număr mereu mai mare de oameni ai muncii — subliniază autoarea — consideră asigurarea respectării legilor nu numai ca o sarcină a organelor de stat, dar şi ca o cauză a lor proprie, apărarea ordinii de drept democrat-populare fiind realizată, în măsură crescîndă, cu sprijinul şi participarea directă a maselor muncitoare. Lucrarea analizează, folosind un bogat material faptic, activitatea şi rolul diferitelor organe obşteşti de influenţare (comisii pentru soluţionarea litigiilor de muncă, consilii de judecată, comisii de împăciuire, adunări obşteşti etc.). Ea evidenţiază pe baza a numeroase fapte, legătura strînsă dintre dezvoltarea dreptului nostru, activitatea justiţiei şi a altor organe de stat şi conştiinţa juridică socialistă a maselor. Aceasta se manifestă în forme complexe: masele populare participă pe multiple căi (dezbateri, consfătuiri etc.) la elaborarea diferitelor proiecte de acte legislative, văzînd în acestea expresia propriei voinţe şi a intereselor lor; în acelaşi timp, ele contribuie tot mai mult la realizarea dreptului.

Întreaga lucrare este pătrunsă de ideea că formarea şi dezvoltarea conştiinţei juridice socialiste a maselor nu pot fi rodul dezvoltării spontane, ci sînt rezultatul unei intense activităţi educative pe care o desfăşoară Partidul Muncitoresc Romîn şi, sub conducerea sa, organele statului nostru socialist şi organizaţiile obşteşti. Autoarea insistă, pe bună dreptate, asupra faptului că educarea maselor în spiritul conştiinţei juridice socialiste presupune folosirea unor metode şi forme complexe în stare să acţioneze asupra tuturor aspectelor conştiinţei juridice şi să îmbine transmiterea unor cunoştinţe juridice cu formarea unor convingeri, sentimente şi tendinţe care, împreună, să determine o atitudine activă, militantă a fiecărui cetăţean faţă de legalitatea şi ordinea de drept socialistă.

Scoţînd în evidenţă forţa educativă a dreptului democrat-popular, puterea educativă a exemplului atitudinilor oamenilor faţă de drept, influenţa opiniei publice, autoarea se opreşte pe larg asupra unor asemenea metode de educare a conştiinţei juridice socialiste, ca popularizarea legilor prin presă, conferinţe, dezbateri în adunări cetăţeneşti şi ale organizaţiilor obşteşti, popularizarea activităţii instanţelor judecătoreşti, analizarea în consfătuiri a modului de respectare a legilor într-un anumit sector de muncă etc.

Pe lîngă consideraţiile teoretice şi prezentarea unor date şi aspecte privind desfăşurarea muncii de educaţie juridică a maselor, lucrarea cuprinde şi o serie de sugestii în scopul perfecţionării formelor şi metodelor de educare a conştiinţei juridice socialiste a maselor.

Valoarea teoretică şi practică a cărţii ar fi crescut dacă autoarea, folosind mai mult datele care ilustrează descreşterea fenomenului infracţional, s-ar fi ocupat mai concret de diferitele aspecte ale luptei dintre vechi şi nou în conştiinţa juridică a oamenilor muncii.

În lucrare este supusă unei analize critice temeinice, poziţia adoptată de diferitele curente ale filozofiei burgheze a dreptului şi, în mod deosebit, de curentele contemporane în problemele complexe ale formării, conţinutului, funcţiilor şi rolului social al conştiinţei juridice.

Prin contribuţia adusă la analiza unui aspect de seamă al construcţiei socialiste, la reliefarea caracterului creator al politicii marxist-leniniste a partidului nostru într-un domeniu atît de important cum este acela al transformării socialiste a conştiinţei maselor, lucrarea recenzată îşi dovedeşte valoarea şi actualitatea.

Prof. univ. Ion CETERCHI

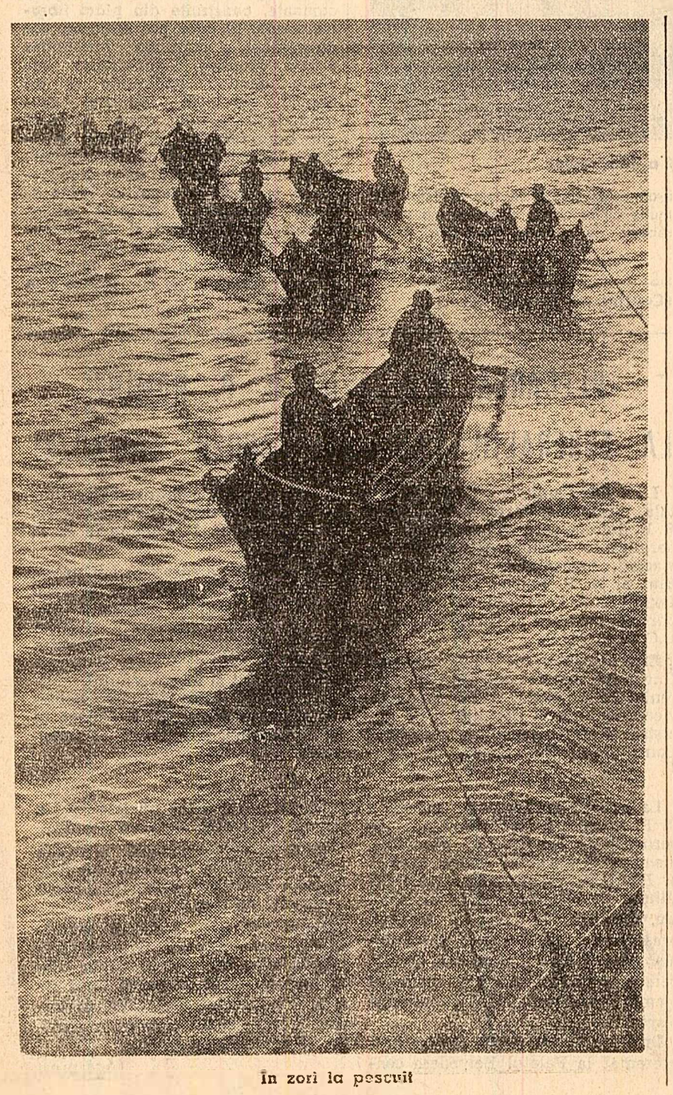

În zori la pescuit

Dezvoltarea comerţului socialist

(Urmare din pag. I-a)

de producţie la consumatori, se reflectă şi în îmbunătăţirea indicatorilor economico-financiari obţinuţi de comerţul socialist. Nivelul cheltuielilor de circulaţie a scăzut de la 10,12 la sută, cît era în 1959, la 8,73 la sută în 1963, iar beneficiile planificate au fost realizate an de an.

Pentru a putea face faţă sarcinilor însemnate ce-i revin, comerţului socialist îi sînt necesare cadre de specialitate cu o pregătire temeinică, cu o cultură multilaterală. În urma măsurilor luate, în anul şcolar 1963/1964 numărul elevilor din şcolile profesionale şi tehnice cu acest profil a crescut de aproape cinci ori faţă de anul şcolar 1948/1949. Ministerul Comerţului Interior este preocupat atît de extinderea numărului şcolilor şi cursurilor de perfecţionare profesională, de sporirea numărului elevilor, cît şi de îmbunătăţirea condiţiilor de recrutare a acestora, de mai strînsa legătură dintre cursurile teoretice şi practica în producţie, de întocmirea unor programe de învăţămînt capabile să dea elevilor cunoştinţele complexe necesare lucrătorilor comerţului socialist din ţara noastră.

★

Drumul străbătut pînă acum, tot ce s-a cîştigat în acest domeniu stă la baza îmbunătăţirii în continuare a activităţii comerciale. Rezultatele obţinute constituie un imbold pentru ridicarea muncii lucrătorilor din comerţ la un nivel tot mai înalt de organizare şi eficienţă, în scopul deservirii superioare a consumatorilor.

Ansamblul de măsuri adoptate recent de partid şi guvern privind majorarea salariilor pentru toate categoriile de salariaţi va duce nu numai la sporirea globală a cererii de mărfuri, ci şi la creşterea diferenţiată a vînzărilor pe diferite grupe de produse. În aceste condiţii, devine şi mai actuală problema stabilirii judicioase a fondului de mărfuri pus la dispoziţia populaţiei. Influenţînd activ producţia, folosind diferitele pîrghii de care dispune, comerţul socialist trebuie să obţină un fond de mărfuri cît mai apropiat de cererea populaţiei atît din punct de vedere cantitativ, cît şi din punct de vedere al structurii sale. Referindu-se la această sarcină principală a comerţului socialist, în cuvîntarea rostită la Conferinţa organizaţiei de partid a oraşului Bucureşti, tovarăşul Gheorghe Gheorghiu-Dej a dat indicaţii de mare însemnătate privind activitatea de viitor a acestui sector, care poate şi trebuie să aducă o contribuţie importantă la realizarea de către industrie a noi sortimente de calitate superioară, cerute de populaţie. Comerţul este dator să intervină în direcţia producerii unor mărfuri calitativ superioare, să facă larg cunoscute însuşirile noilor produse.

Influenţarea industriei constituie un proces complex, în care munca depusă de reprezentanţii comerţului şi colaborarea lor cu reprezentanţii industriei în toate fazele — întocmirea necesarelor de mărfuri, omologarea, contractările, urmărirea livrărilor etc. — sînt susceptibile de noi îmbunătăţiri. Scopul spre care tindem este acela de a conferi sistemului de relaţii dintre comerţ şi industrie o mai mare capacitate de adaptare la modificările continue ce intervin în orientarea cererii populaţiei. Este neîndoios că o asemenea acţiune trebuie să se bizuie pe cunoaşterea aprofundată, temeinică, a cererii, pe înregistrarea operativă a oricăror elemente noi ce intervin în acest domeniu.

Metodele folosite pînă acum pentru cercetarea cerinţelor populaţiei sînt completate şi perfecţionate, ţinîndu-se seama de noile condiţii, ca şi de exigenţa sporită a cumpărătorilor. Este necesară culegerea, prelucrarea şi valorificarea mai multor date ce urmează a fi folosite atît pe plan local, cît şi pe plan central pentru fundamentarea cererilor comerţului, asigurarea unei aprovizionări ritmice şi preîntîmpinarea formării unor stocuri de mărfuri nesolicitate. Una dintre metodele experimentate cu bune rezultate în acest an a fost organizarea cîtorva expoziţii regionale de mostre. De asemenea, s-au pus bazele unei consultări mai largi a maselor de cumpărători prin organizarea colectivelor de sugestii în toate regiunile ţării, cît şi pe lîngă direcţiile generale de specialitate din Ministerul Comerţului Interior.

Acordînd importanţa cuvenită influenţării industriei, comerţul are permanent în vedere şi sarcina formării gustului şi preferinţelor consumatorilor. În acest scop, ne vom ocupa mai îndeaproape de ridicarea nivelului prezentării mărfurilor, de folosirea mai largă a diferitelor mijloace de publicitate, de informare a publicului, precum şi de reclama comercială, care trebuie făcută cu mai multă pricepere, fantezie şi bun gust, astfel încît să devină într-adevăr un ghid util pentru cumpărători.

Ţinînd seama de interesele consumatorilor, comerţul aplică o serie de măsuri menite să asigure o recepţie calitativă competentă şi riguroasă a mărfurilor, pentru ca în magazine să ajungă numai produse de calitate corespunzătoare şi în sortimentul solicitat. De asemenea, avem în vedere raţionalizarea şi de aici înainte a căilor de circulaţie a mărfurilor de la locul de producţie la consumator, acţiune deosebit de importantă pentru îmbunătăţirea în continuare a aprovizionării populaţiei şi reducerea cheltuielilor de circulaţie.

Folosind preţioasa experienţă acumulată, depunînd eforturi pentru perfecţionarea continuă a metodelor de muncă şi de organizare a unităţilor, pentru încetăţenirea a tot ce este nou, modern, lucrătorii din acest sector se străduiesc să aducă o contribuţie tot mai substanţială la satisfacerea cerinţelor oamenilor muncii.

TEATRE • CINEMA • TELEVIZIUNE

TEATRE: Teatrul de stat de operetă (la Teatrul de vară din parcul „Herăstrău"): **Prinţesa circului** — (orele 20). Teatrul satiric muzical „C. Tănase" (în grădina „Boema"): **Şi băieţii şi fetele** — (orele 20,15 — în caz de ploaie spectacolele au loc în sala Savoy). Circul de stat: **Sărbătoare la circ** — (orele 20).

CINEMATOGRAFE: Ciclu de filme romîneşti: Carpaţi (orele 18,15). Grădina „Arta" (Calea Călăraşi nr. 153 — orele 20), Grădina „Bucegi" (Bd. 1 Mai nr. 143 — orele 20). **Robotul magnific**: Patria (10; 12; 14,15; 16,30; 18,45; 21). **Cei şapte magnifici** — cinemascop: Republica (8,30; 11,30; 14,30; 18; 21,15), Luceafărul (9; 12; 15; 18; 21), Excelsior (8,15; 11,15; 14,15; 17,15; 20,15), Feroviar (9,30; 12,30; 15,30; 18,30; 21,30), Aurora (9; 12; 15; 18; 21), Melodia (9; 12; 15; 18; 21), Grădina „Festival" (Pasajul „Eforie" — orele 19,45), Patinoarul „23 August" (Bd. Muncii — orele 20), Grădina „Doina" (Str. Doamnei nr. 9 — orele 20,15), Stadionul „Dinamo" (Şos. Ştefan cel Mare — orele 20). **Vara în nordul sălbatic**: Carpaţi (10; 12; 14; 16; 20,30), Capitol (10; 12; 14; 16,30; 18,45; 21; la grădină — orele 20), Grădina „Progresul" (Str. Ion Vidu nr. 5 — orele 20). **Comoara din lacul de argint** — cinemascop: Bucureşti (9,15; 11,30; 13,45; 16,30; 18,45; 21), Miorita (10,15; 12,30; 15,30; 17,45; 20) Floreasca (10,30; 16; 18,15; 20,30), Flamura (9,15; 11,30; 13,45; 16; 18,30; 21), Arenele „Libertăţii" (Str. 11 Iunie — orele 20). **Întuneric în plină zi**: Festival (10; 12; 14,15; 16,30; 18,45; 21). **Căliţi în foc** — cinemascop: Victoria (10; 12; 14; 16; 18,15; 20,30), Grivita (10; 12; 16; 18; 20). **Aventurile unui tînăr** — cinemascop: Central (9 45; 12,30; 15,15; 18; 20,45). **Îmblînzitorii de biciclete**: Lumina (10; 12; 14; 16; 18,15; 20,30). **Cerul şi mocirla**: Union (16; 18,15; 20,30). **Program de filme pentru copii**: Doina (orele 10). **M-am îndrăgostit la Copenhaga**: Doina (11,30; 13,45; 16; 18,15; 20,30), Înfrăţirea între popoare (10; 16; 18,15; 20,30), Bucegi (10; 12; 14; 16; 18,15; 20,30). **Inspectorul şi noaptea**: Giuleşti (10; 12; 14; 16; 18,15; 20,15), Rahova (15: 17,15; 19,30; la grădină — Calea Rahovei nr. 103 — orele 20). **Soseşte circul, Două povestiri**: Timpuri Noi (10—21 în continuare). **Divorţ italian**: Cultural (16; 18,15; 20,30). **Germanie, steluţele tale!**: Dacia (9; 11; 13; 15; 17; 19; 21). **La strada**: Buzeşti (15; 17; 19), Arta (15,45; 18; 20,15). **Comisarul**: Cringaşi (16; 18,15; 20,30). **Doi colonei**: Unirea (16; 18; la grădină — orele 20). **Împuşcături în ceaţă**: Tomis (9; 11; 13; 16,30; 18,30; la grădină — orele 20,15), Modern (10; 12; 14; 16; 18; 20; la grădină — Str. 11 Iunie nr. 75 — orele 20,30), Drumul Sării (16; 18; 20). **Un surîs în plină vară**: Flacăra (16; 18; 20,15). **Cauze drepte** — cinemascop: Munca (16; 18,15; 20 30). **Cei trei muşchetari** — cinemascop (ambele serii): Popular (10,30; 16; 19,30). **Domnul Topaze**— cinemascop: Moşilor (16; 18; la grădină — orele 20,30). **Dragoste lungă de-o seară**: Cosmos (16; 18; 20). **Cei patru călugări**: Viitorul (15; 17; 19; 21). **Dezrădăcinaţii**: Colentina (15; 17,15; 19,30). **Kozara**: Volga (10; 12,30; 15,30; 18; 20,30). **Era noapte la Roma** — ambele serii: Progresul (15; 18; 21).

TELEVIZIUNE: În jurul orelor 18,30 — transmisie de la Varşovia: aspecte de la funeraliile lui Aleksander Zawadzki, preşedintele Consiliului de Stat al R. P. Polone. Orele 19 — Jurnalul televiziunii. 19,15 — Pentru copii şi tineret: Oaspeţii noştri (întîlnire în studio cu Dumitru G. Dumitru, Erou al Muncii Socialiste, directorul gospodăriei agricole de stat Pietroiu). 19,40 — Documentarul „Caucicuc, produs romînesc". 20,10 — Filmul artistic „Mizerabilii" (partea a II-a). 21,40 — Din viaţa muzicală a oraşelor patriei: Teatrul Muzical din Galaţi. În încheiere: Buletin de ştiri, buletin meteorologic.

O nouă față a lemnului

● CE SÎNT PLĂCILE FIBROLEMNOASE EMAILATE? ● UN PROCES DE PRODUCȚIE ÎN MARE PARTE AUTOMATIZAT ● NOI PRODUSE ȘI UTILIZĂRI

Cîte întrebuințări are lemnul? Multe. Și numărul lor va crește în continuare datorită multiplelor utilizări ale unui nou sortiment: lemnul emailat. Pînă nu de mult se emailau doar obiectele metalice. Astăzi și lemnul capătă un asemenea email, care îl face apt pentru noi întrebuințări.

La Combinatul de industrializare a lemnului Pipera, într-una din cele mai noi secții ale fabricii de înnobilare, se realizează lemnul emailat. Procesul de producție începe la magazia de plăci fibrolemnoase. Încărcate pe electrostivuitoare sau cărucioare, plăcile sînt transportate spre mașina de șlefuit. O bandă abrazivă îndepărtează stratul de parafină pentru a uniformiza și omogeniza fiecare placă încît emailul să capete o bună aderență la lemn. Apoi, o parte din plăci sînt canelate la o mașină specială, spre a imita rosturile plăcuțelor de faianță. Altă categorie o formează plăcile dure perforate. Încărcate din nou pe cărucioare, plăcile iau drumul liftului, care le transportă la etajul întîi. Procesul tehnologic propriu-zis se desfășoară pe o linie continuă, formată din trei părți aproape identice. După operațiile de pregătire, plăcile înaintează pe role și ajung în tunelul de preîncălzire, unde temperatura este de 60—70 grade. Fiecare placă înmagazinează o anumită cantitate de căldură, apoi ajunge cu viteză mărită (spre a nu se răci) la mașina de turnat lac. Pelicula cu grund curge continuu prin capul de turnare al mașinii de lăcuit. Această peliculă este foarte pretențioasă. Cei mai mici curenți de aer pot provoca valuri și asperități pe placa fibrolemnoasă, care înaintează spre tunelul de uscare cu aer. În tunelul de uscare temperatura ajunge la 160—180 grade. În acest stadiu, primul strat de grund s-a și fixat pe placă, urmînd răcirea liberă pe bandă. Plăcile sînt preluate de un transportor și introduse în linia a doua, unde se execută, în mod similar, turnarea celui de-al doilea strat de grund. După uscarea și șlefuirea acestui strat, plăcile sînt trecute pe linia a treia, unde se aplică emailul final, care nu se mai șlefuiește. Ultima parte a liniei este prevăzută cu o zonă de răcire cu aer a plăcilor emailate. Pentru imprimarea plăcilor cu desene decorative, la începutul liniei a treia este intercalată o mașină de imprimat. Procesul de imprimare este asemănător celui de tipografie. Plăcile cu suprafață netedă sînt imprimate cu modele decorative, într-o culoare sau mai multe, care imită furnirul de stejar, paltin, mahon etc. Timp de 8 ore, cei 10 muncitori care deservesc linia emailează 1 200—1 300 de plăci. Un proces de producție în întregime mecanizat și în mare măsură automatizat.

După ce a parcurs 300 m, placa fibrolemnoasă și-a schimbat fața. Dar aspectul atrăgător (suprafață lucioasă sau semilucioasă) este numai una din calitățile noului produs. Lemnul emailat nu se decolorează, se poate spăla cu apă și săpun, are o stabilitate ridicată față de agenți chimici, rezistă la temperaturi pînă la 150 de grade.

Plăcile emailate — noul sortiment produs de către Combinatul de industrializare a lemnului Pipera — sînt folosite la construcțiile de locuințe, școli, laboratoare, nave, vagoane, la confecționarea mobilierului casnic și comercial, a căptușelilor caroseriilor de autobuze și troleibuze, ca element de decor pentru săli de spectacole, pentru izolații fonice etc. Ar fi greu să-i enumeri azi toate aplicațiile. Multe alte utilizări îl așteaptă.

Gh. VÎLCEANU

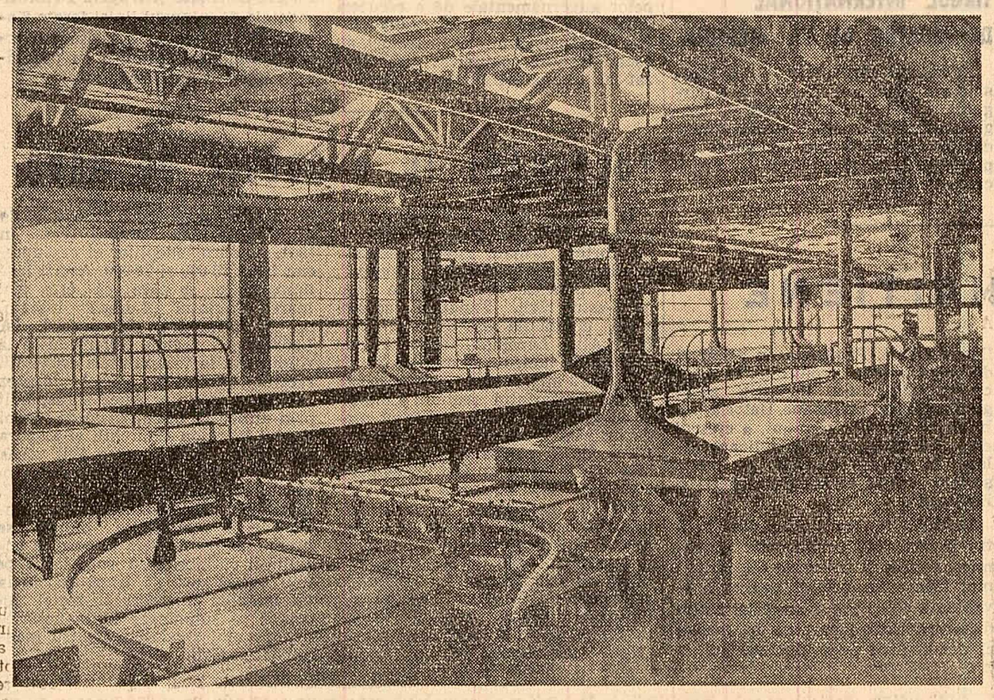

Noua linie de emailare din cadrul fabricii de înnobilare a plăcilor fibrolemnoase

Foto: R. Costin

Manifestări culturale în cinstea marii sărbători

În cadrul acțiunilor consacrate zilei de 23 August, Întreprinderea regională cinematografică din Galați a organizat în peste 100 cinematografe sătești un festival al filmului romînesc. În cadrul lui sînt vizionate filmele: „Lupeni 29", „Codin", „Tudor", „Un surîs în plină vară" și altele. În orașul Galați a avut loc un medalion cinematografic „Ion Popescu-Gopo".

★

Aspecte de la barajul de la Bicaz, șantierul hidrocentralei „16 Februarie" de pe Argeș, termocentrala de la Ovidiu, și de pe alte șantiere constituie tema expoziției intitulate „Lumini noi pe harta țării", deschisă în comunele regiunii Argeș.

Seri literare, simpozioane, conferințe, concursuri ale formațiilor artistice de amatori, vizionarea de expoziții și alte forme ale activității culturale desfășurate în cinstea zilei de 23 August au loc în aceste zile în toate raioanele regiunii Argeș.

★

Institutul de cercetări horticole a organizat luni o ședință de referate științifice în cinstea celei de-a 20-a aniversări a eliberării patriei. Au fost prezentate comunicări privind rezultate obținute în activitatea de cercetare științifică în domeniul horticulturii în ultimii ani, realizări în valorificarea terenurilor în pantă prin plantații de vii și pomi, precum și în tehnologia de păstrare a fructelor și legumelor.

(Agerpres)

Vremea în aceste zile

Datorită unui cîmp de joasă presiune, cu o serie de centre active, ce a dirijat situația atmosferică din cea mai mare parte a Europei, masele de aer mai umede și mai reci de natură oceanică au pătruns, în ultimele zile, pe continent, determinînd, în Anglia și Europa centrală, o vreme instabilă și cu ploi frecvente. Aceste mase de aer, continuîndu-și deplasarea, au pătruns încă de ieri în vestul țării noastre, unde a plouat temporar. În restul țării, cerul s-a acoperit treptat. În cursul zilei de ieri au căzut ploi temporare și sub formă de averse în toate regiunile. Ploile au fost mai abundente în Ardeal, Oltenia, Banat și sud-estul țării, unde au înregistrat valori pînă la 55 litri pe m p la Cluj, 47 litri la Tg. Jiu, 28 litri la Caransebeș, 32 litri la Alexandria și 25 litri la Adjud. Temperaturile maxime au fost mai coborîte în jumătatea de nord-vest a țării. Ele au oscilat între 29 grade la Giurgiu și Măicănești și 19 grade la Tîrgu Secuiesc.

Menținîndu-ne și în următoarele zile sub influența acestei mase de aer, precum și a unei pătrunderi reci în straturile de la înălțime, vremea va fi instabilă, însă se va ameliora treptat. Cerul, mai mult noros la început, va deveni variabil, iar ploile vor căpăta un caracter de averse locale. Temperatura la început staționară, apoi va crește ușor. **În București și pe litoral:** Vremea se menține instabilă, mai ales în prima parte a intervalului. Cer variabil. Vor cădea ploi sub formă de averse, însoțite de descărcări electrice.

RĂSFOIND PRESA STRĂINĂ

VIAȚA ECONOMICĂ A ISLANDEI

DIE TAT

Ziarul elvețian „DIE TAT" a publicat sub semnătura lui Axel von Gadolin un articol cu privire la situația economică a Islandei.

Islanda, care după Anglia și Groenlanda este cea mai mare insulă a Europei, are o suprafață de 104 785 kilometri pătrați și o populație de 183 000 oameni. La începutul secolului populația era de 76 000, ceea ce corespunde azi populației capitalei Reykjavik. Descoperită în jurul anilor 900 e.n. de către emigranții norvegieni, insula a fost dependentă mai întîi de Norvegia, apoi de Danemarca. Din 1944 însă ea este o republică de sine stătătoare. Islanda, unde se mai vorbește o limbă nordică veche, este considerată ca a cincea țară nordică și face parte din consiliul nordic.

Deși numai un procent din suprafața insulei reprezintă pămînt arabil, la începutul secolului cea mai mare parte din populație s-a dedicat agriculturii, care consta în principal din creșterea vitelor. Numărul celor ocupați în industrie a crescut treptat pînă la 40 la sută.

Pentru poziția Islandei în comerțul internațional, pescuitul dă tonul, căci el furnizează banii pentru importuri. Exportul Islandei constă în proporție de 95 la sută din produse de pește. Islanda posedă azi aproximativ 50 de traulere moderne. La acestea se mai adaugă 100 de bărci de pescuit de 100 tone fiecare și 700 bărci mai mici care au împreună 40 000 tone. Tonajul general al vapoarelor insulei cuprinde 120 000 tone. 20 la sută din populație se ocupă cu pescuitul. Se pescuiesc în principal heringi și batogi. Locurile unde își depun peștii icrele se află lîngă țărmurile Islandei și în special în marele golf Laxa de lîngă Reykjavik. Pescuitul marin englez amenință să ruineze aceste bancuri de icre la granița de trei mile. De aici provine zelul cu care Islanda ducea lupta pentru mijlele marine cu Anglia. Granița teritorială islandeză pentru pescuit are acum 12 mile marine.

Se spune că în Evul mediu Islanda era acoperită de păduri mari; acum nu mai există păduri. Se fac unele experiențe de împăduriri. Grînele se coc greu. În schimb se recoltează mult fîn și există pășuni bogate. Pe insulă sînt 6 000 de gospodării țărănești care dispun de mari suprafețe, în majoritate însă pămînt steril.

Rezervele de energie sînt aproape nemărginite. Puterea apei la marile cascade nu a fost exploatată pînă acum decît în proporție de 1—2 la sută. A doua sursă de energie o reprezintă geizerele calde, cu a căror apă caldă se efectuează încălzirea capitalei. În Islanda se amenajează și grădini: în sere cresc tot felul de legume și chiar struguri. Dar deoarece insula nu dispune de materii prime demne de menționat, dezvoltarea industriei are anumite limite.

Rețeaua de drumuri care în primul război mondial era practic inexistentă a fost lărgită considerabil. Există 12 000 km de șosea care poate fi parcursă cu automobilul. Țara este muntoasă și piscurile cele mai înalte — ca de exemplu masivul Vatnajökull — ating 2 000 metri. Pentru a străbate insula de la un cap la altul cu automobilul este nevoie de o zi plină și chiar mai mult.

Poziția izolată a insulei a stîrnit de timpuriu interesul locuitorilor pentru aviație; traficul aerian intern este puternic dezvoltat. Insula posedă 96 de aeroporturi înregistrate, dintre care 25 pentru avioane mai mari. Două companii aeriene deservesc traficul; zece avioane mari sînt pentru cursele internaționale și 20 mai mici pentru cele interne. Companiile aeriene islandeze efectuează zboruri către: Norvegia, Danemarca, Suedia, Finlanda, Germania, Luxemburg, Anglia și S.U.A.

Finanțele islandeze sînt destul de complicate și de curînd s-a efectuat o devalorizare a coroanei islandeze. Se lucrează acum la un program de 4 ani care prevede o sporire a produsului social cu 4 la sută și a exportului cu 5 la sută. Este prevăzută construirea a 1 500 noi locuințe anual.

„GLASUL UNUI CONTINENT ÎNDEPĂRTAT"

Комсомольская правда

La Congresul internațional al antropologilor și etnografilor de la Moscova și-au desfășurat activitatea 26 de secțiuni. Un redactor al ziarului „Komsomolskaia Pravda" a solicitat cunoscutului savant-etnograf D. A. Olderogghe, membru corespondent al Academiei de Științe a U.R.S.S., să-i vorbească despre secția Africa pe care o conduce. Reproducem, cu unele prescurtări, cele relatate de omul de știință sovietic, sub titlul de mai sus.

Oricît de curios s-ar părea, dar Africa, cel mai apropiat vecin al Europei și Asiei, este studiată cu totul insuficient. Acum 60 de ani popoarele Australiei și Oceaniei, triburile indiene din America de nord și de sud, în multe privințe au fost mai bine cunoscute decît populația Africii centrale. Studiul intens al vieții popoarelor continentului african a început, de fapt, doar după primul război mondial. Crearea a zeci de noi state libere pe continentul african a făcut să crească interesul pentru acest continent la ultimele congrese internaționale ale antropologilor și etnografilor.

Africii îi este acordată o atenție deosebită și la congresul de la Moscova. Interesant este raportul lui A. Sobcenko în care este dezbătută problema dezvoltării etnice a popoarelor din Congo. Raportul demonstrează că în Africa centrală, încă la mijlocul secolului al XIX-lea, s-au constituit naționalitățile bakongo, baluba și altele, iar printre marele număr de limbi ale triburilor au precumpănit cîteva: limbile kikongo, ciluba, lingala, suahili. Aceste patru limbi sînt vorbite de majoritatea covîrșitoare a întregii populații din actuala Republică Congo. În raportul lui A. Letnev sînt analizate probleme legate de studierea obștei agricole din Republica Mali.

Cîteva rapoarte prezentate în cadrul secției africane au fost consacrate studierii istoriei și etnografiei Nubiei. După cum se știe, în apropiere de Assuan s-a construit marele baraj înalt Sadd el-Aali și mai sus de el o parte a văii Nilului va fi inundată. De aceea acum cîțiva ani în Nubia au fost întreprinse lucrări arheologice la care au participat savanți din multe țări, printre care și arheologi din Uniunea Sovietică. Expediția arheologică a Academiei de Științe a U.R.S.S. a efectuat timp de cîțiva ani săpături în Nubia, în regiunea Vadi Allaki. Despre rezultatele activității acestei expediții a relatat conducătorul ei B. Piotrovski. Despre cercetările etnografice în Nubia egipteană a prezentat o comunicare interesantă etnograful austriac Gerlachstein.

Din păcate, la congres nu a sosit antropologul portughez A. d'Almeida. Acest cercetător a reușit să descopere acum cîțiva ani în regiunile sudice din Angola grupuri de boșimani încă necunoscute. Pînă acum se considera că populația Africii, spre sud de Sudan, este formată de popoare de rasă negroidă, care vorbesc limba bantu. Doar în extremitatea sudică a continentului african, mai ales în deșerturile Namib și Kalahari, s-au păstrat rămășițe ale populației aborigene străvechi a Africii — triburi de boșimani, iar alături de ele rămășițe ale triburilor hotentote. Triburile boșimanilor și hotentoților au fost exterminate în mod barbar de coloniștii olandezi — burii, care au cotropit regiunile provinciei Cap și au alungat de acolo populația băștinașă, gonind-o în regiunile nefertile ale pustiului. Triburile hotentote au fost aproape în întregime exterminate de autoritățile coloniale germane cu prilejul înăbușirii răscoalei din Africa de sud-vest. Boșimanii și hotentoții sînt considerați drept cea mai veche populație a Africii de sud și răsăritene care a trăit aici timp de milenii înaintea apariției popoarelor bantu. D'Almeida a descoperit în Angola un grup deosebit de triburi care se disting atît de hotentoți cît și de boșimani și care vorbesc o limbă aparte, pînă acum necunoscută științei — kwadi, care, după cît se pare, se deosebește considerabil de toate limbile africane cunoscute astăzi. Această descoperire ne obligă să privim într-un fel nou istoria străveche a popoarelor Africii.

Cîteva rapoarte sînt consacrate studierii poporului fulbe, format din crescători de vite nomazi din Sudanul apusean, care prezintă un interes deosebit.

În cadrul secțiunii Africane au fost analizate, de asemenea, probleme legate de studiul artei africane. Acestei laturi îi sînt consacrate raportul cunoscutului cercetător africanist englez Fagg, despre sculptorii în fildeș din secolele XV—XVI, al lui Masena (Belgia), despre măștile și clasificarea lor, al lui Krawly (S.U.A.), despre relațiile dintre folclor și sculptură în Africa.

Nu poate exista nici o îndoială că întîlnirea oamenilor de știință din diferite țări va contribui la dezvoltarea în continuare a lucrărilor în domeniul africanisticii. Este cert că pentru savanții noștri e folositor de a cunoaște stadiul științei antropologice și etnografice din străinătate. Sper că această întîlnire va fi de folos și pentru oaspeții străini, care vor putea cunoaște sarcinile care stau în fața oamenilor de știință sovietici de specialitate, metodele folosite în cercetările lor. Cel de-al VII-lea Congres internațional al antropologilor și etnografilor va contribui la apropierea continuă a oamenilor de știință din toate țările.

Pagină hațegană

(Urmare din pag. I-a)

Exact pe aceleași locuri se înalță astăzi aproape 400 de case noi și, în toată comuna, una singură, a unui moș de optzeci de ani, mai poartă cușmă de paie. Așa gîndesc și compară oamenii, acum, lîngă anticele ziduri.

Ținut între munți, Hațegul însămînțează și seceră totdeauna ceva mai tîrziu decît cei de la șes. Semnele anotimpurilor întîrzie, dar nu și ale vremii... Pe pămînturile acestea, oamenii purtînd încă destul de vie amintirea plugului de lemn, desfășoară cutezător și înfăptuiesc planuri colectiviste în centrul cărora stau mecanizarea, chimizarea, construcțiile agrozootehnice. Președintele gospodăriei colective din Totești, Pavel Turcu, nu mai e un om tînăr. Și, totuși, pofta de a învăța, dorința de a ști, de a face ceea ce n-au știut și n-au putut face generațiile de dinaintea lui, i-au dat tăria să iasă primul, cu media 9,60, la cursul recent încheiat pentru președinții din regiune. Îl ascult îi face o plăcere deosebită să-și cîntărească propriul său fel de a gîndi, să observe cum învățătura a vestejit în el practici agricole înapoiate. „În urmă cu un an, mă certam rău de tot cu tovarășul nostru agronom, zîmbește mucalit Pavel Turcu. Ne mai certăm și-acuma, dar nu *antagonist* ca mai înainte". O glumă, dar îndărătul ei se văd răsărite semnele unui anotimp care, nici în Hațeg, nu mai întîrzie.

★

ÎN CLOPOTIVA, COMUNĂ DE LA POALELE RETEZATULUI, am intrat purtînd sub braț un volum gros cît o psaltire, o monografie sociologică tipărită în 1940. Cînd au dat cu ochii de ea, gazdele s-au strîns roată deasupra vechilor pagini, organizînd pe neașteptate o adevărată „masă rotundă". Privirile, pline de curiozitate, au căzut întîi de toate pe planșe. Redau, în paranteză, comentariile lor la imagini:

O fotografie înfățișează trei oameni la treieratul grîului, ținînd în mîini acele unelte primitive, ca un fel de bîte, numite îmblăcie. (*„Astea or putrezit de mult la noi. Ar trebui să arătăm poza combinerilor care ne seceră nouă acum grîul, să rîdem de ei că n-or să știe ce-i"*).

O fotografie înfățișează o dărăpănătură pe o coamă de munte: stîna din Făgețel. (*„Am făcut în locul ei o stînă mare, model, pentru oile gospodăriei noastre De-ați urca numa' acolo sus, s-o vedeți"*.

O fotografie înfățișează o femeie mergînd la cîmp, împovărată, și ducînd în desaga din spinare un copilaș. (Surpriză printre oameni: *„Asta-i Ionița Ivanc, din brigada întîia de cîmp. Vai, că săracă femeie o fost la viața ei! Ia te uită: ăsta din circă e Cornel. Acuma el ar putea-o duce așa pe mă-sa, că e ca bradul"*. Cornel Ivanc e muncitor forestier în Retezat și candidat de partid, primit în gospodăria colectivă).

O fotografie înfățișează, cum sună explicația de dedesubt, „una din primele... instituții ale satului". (*„Da, asta-i crișma aia a lui Faltișca. Tot așa o rămas"*. Sare însă un altul: *„Tot așa, numa' ca impresie de-un exterior, că acu' e cămin cultural și magazin"*).

De la imagini, ochii oamenilor alunecă printre pagini, pe texte. În capitolul „Crișma și gura satului", autorii monografiei își sprijină părerea că oamenii din Clopotiva, nefiind umblați în lume, sînt conservatori și refractari tuturor reformelor și inovațiilor, pe cuvintele lui Ion Foarce Burghie: „Că doar cum o trăit tata și bunul, trăiesc și eu". Citind, oamenii zîmbesc. Ioan Foarce Burghie trăiește, colectivist harnic în brigada a doua de cîmp, ocupat în prezent cu noile camere pe care le construiește, „modernizîndu-și casa" — cum comentează „masa rotundă". Cineva descoperă pe contra-pagină: „În satul întreg nu este și nici n-a fost nici un student sau elev la vreo școală secundară, ci, după ce știe scrie și ceti, ia bita în mînă, traista pe umăr și păzește vitele în munte". Tăcere în jurul mesei. Simt, în cele cîteva clipe, cum trecutul acesta îi doare și îi jignește. În sfîrșit cînd primul deschide vorba, întreaga „masă rotundă" se însuflețește și urmează o lungă dezbatere ca să se poată stabili „o situație exactă, măi tovarăși, că e pentru publicat în ziar". Trei clopotiveni, în ultimii ani, au urmat la facultăți, ajungînd profesori, dintre care unul s-a reîntors chiar în comună. Altul e în ultimul an la medicină, la Cluj. 12 au absolvit sau mai urmează cursurile unor școli medii. Într-o comună unde nu exista nici bicicletă, cîteva zeci de flăcăi au devenit șoferi, tractoriști, siderurgiști la Hunedoara și Călan, mecanici forestieri.

„Despre «mersul vremii» la Clopotiva" e vorba într-unul din capitolele monografiei, închinat însușirilor de meteorolog ale unei bătrîne. Ascultîndu-i pe clopotiveni vorbind despre electrificarea comunei și noile construcții ale gospodăriei și despre multe alte prefaceri în felul lor de a trăi și a gîndi, simțeam „mersul vremii" *noastre*.

★

DE CÎTE ORI POVESTESC ÎNTÎMPLAREA DE PE BORĂSCU MARE, oamenii din Hațeg spun că așa ceva nu s-a mai pomenit niciodată pe la ei și că nici bătrînii satelor nu-și amintesc ceva asemănător.

Pe data de întîi iulie 1964, peste 400 de vite ale gospodăriei agricole colective din Boșorod și unele ale colectiviștilor au plecat, însoțite de ciobani și paznici, la obișnuitul pășunat alpin. În Retezat, pe Borăscu Mare, la peste 1 800 metri. Era o vreme senină și Romulus Perța socotea că degeaba și-a mai luat impermeabilul din plastic. Le mai rămînea un ultim urcuș, un drum nu prea lung, dar printr-un loc îngust, pe buza prăpastiei, pînă la stîna unde trebuiau ei să ajungă. Noaptea nu se putea merge pe acel plai, cu atîtea sute de vite, și atunci oamenii au așteptat dimineața. Pe la patru, cînd i-au trezit zorile, căzuse o zăpadă de zece centimetri. Dar mai tîrziu, Retezatul a zîmbit iarăși, zăpada s-a topit ca prin farmec, și, pe la nouă, oamenii au început să mîne vitele în sus. Cîțiva mergeau înaintea animalelor, ca să le ferească de potecile înșelătoare care duc de-a dreptul în prăpastie.

Zarea fusese atît de limpede, încît nici azi, nici unul dintre cei care au fost acolo nu-și poate închipui cum s-a dezlănțuit vijelia. Parcă ar fi început întîi o ploaie cu gheață de mărimea unor jumătăți de nucă. S-a lăsat o negură, ca noaptea. Perța s-a pomenit deodată rostogolit ca un ciuline. Nu se mai vedea nimic jur împrejur. Se auzeau doar tălăngile animalelor înspăimîntate. Așa cum erau, luați pe nepregătite, uluiți, trîntiți de rafale, izbiți de pietră, amețiți de ninsoare, în oamenii aceia, în toți ca unul, s-a născut același gînd. Prăpastia va înghiți vitele! Și atunci, s-au chemat, s-au căutat, s-au dibuit unii pe alții și s-au desfășurat, gard viu, pe marginile bănuite ale prăpastiei. Ceea ce a urmat, depășește cu mult peripețiile unei lupte cu taurii. Speriate și luate pe sus de morișca vîntului, animalele se repezeau înnebunite, ca niște bolizi, spre hău. Cîteva n-au putut fi ferite, dar cele mai multe au întîlnit brațele și piepturile unor oameni, aflați, ei înșiși, pe muchea de pietră dintre viață și moarte. Cîteva ceasuri în șir a durat lupta aceea surdă, desnădăjduită, orbească, corp la corp. Tîrziu, cînd Retezatul a văzut că astfel de oameni nu pot fi înfrînți, cînd furtuna însăși a leșinat de oboseală pe stratul gros de zăpadă ca iarna, oamenii au început să se strîngă la stînă. „Cînd am ajuns la stînă și am vrut să aprind focul, n-am reușit să țin chibritul în mînă", declară ciobanul Cornel Gruiescu, un munte de om. „Am vrut să spun ceva, dar n-am putut rosti o vorbă, fiindcă fața îmi era toată o mască de gheață. Nu mă mai asculta nici un mușchi", îmi declară Perța, căruia îi păruse rău că și-a luat impermeabilul de plastic.

Ei doi, împreună cu alți comuniști, Remus Bruzan, Ilie Dănescu, David Vișoiu, în fruntea grupului celor doisprezece, sînt eroii întîmplării din Retezat. Iar dacă povestind-o, oamenii Hațegului adaugă că așa ceva nu s-a mai pomenit niciodată pe acolo, ei nu se gîndesc numai la neobișnuita vijelie din iulie, ci și la resorturile conștiinței de colectivist.

Așa am găsit *mersul vremii* în Țara Hațegului.

SPORT

Nou record mondial de juniori

Gh. Costache: 69,21 m. la aruncarea ciocanului

BELGRAD 10 (Agerpres). — Echipele selecționate de juniori și junioare ale țării la atletism au repurtat luni o dublă victorie în meciul triunghiular susținut pe stadionul Spartak din Subotița în compania echipelor Iugoslaviei și R. P. Polone. Tinerii noștri atleți au întrecut cu 182—123 puncte (la masculin 123—76; la feminin 59—47) echipa R. P. Polone și cu 188—127 puncte (masculin 120—78; feminin 68—49) echipa Iugoslaviei. Echipa iugoslavă a învins cu 160—146 puncte formația R. P. Polone.

Cel mai bun rezultat din ultima zi a fost înregistrat de atletul nostru Gh. Costache, care a stabilit un nou record mondial de juniori la aruncarea ciocanului (6 kg) cu o performanță de 69,21 m. Vechiul record era de 68,74 m și aparținea, de asemenea, lui Gh. Costache. În decursul celor două zile de întreceri atleții romîni au cîștigat 20 dintre cele 30 probe ale concursului.

„Cupa Europei" la șah

La Sinaia au continuat duminică și luni întîlnirile din zona a 3-a a „Cupei Europei" la șah. Echipa R. P. Romîne a învins cu 7—3 echipa R. P. Bulgaria și conduce cu 6—3 (o partidă întreruptă) în meciul cu R. D. Germană. R. P. Ungară conduce cu 5,5—3,5 (1) puncte în partida cu R. D. Germană și cu 5—3 (2) în fața R. P. Bulgaria. Astăzi are loc ultima rundă; R. P. Romînă — R. P. Ungară și R. D. Germană — R. P. Bulgaria.

ÎN CÎTEVA RÎNDURI

● În cadrul concursului internațional de natație de la Bratislava înotătoarea Nicoleta Ștefănescu a obținut victoria în proba de 100 m fluture cu timpul de 1'14"3/10. Cehoslovacul I. Wagner a stabilit un nou record al țării sale în proba de 100 m liber cu timpul de 55"3/10.

● La New York a avut loc al doilea meci dintre echipele de fotbal Dukla Praga, cîștigătoarea turneului internațional de anul trecut, și actuala învingătoare a competiției Zaglebie Sosnowiec (R.P. Polonă). Jocul s-a încheiat cu un rezultat de egalitate: 1—1 (1—0). Învingători în primul joc cu 3—1, fotbaliștii cehoslovaci au intrat din nou în posesia trofeului pe care și-l vor apăra și la ediția din anul viitor.

● În bazinul acoperit de pe insula Margareta din Budapesta a luat sfîrșit întîlnirea internațională de natație R.P. Ungară—Suedia. Cu acest prilej Joseph Katona a stabilit un nou record european în proba de 1 500 m liber cu rezultatul de 17'30".

● La Paris au luat sfîrșit duminică seara campionatele de natație ale Franței, criteriu important de selecție a „olimpicilor" francezi pentru Tokio. Iată cele mai importante rezultate din ultima zi: **masculin**: 100 m spate — Robert Christophe 1'03" 9/10; 400 m liber — Francis Luyce 4'25"5/10; **feminin**: 100 m bras — Nicole Varvenne 1'23"7/10; 400 m liber — Annie Vanacker 5'02"9/10.

● O dată cu disputarea etapei a 17-a, pe un circuit de pe străzile orașului Quebec, a luat sfîrșit Turul ciclist al Canadei. Ultima etapă, în lungime de 48 km, a fost cîștigată de alergătorul polonez Gazda, cronometrat în 1h02'16".

● Cu prilejul întrecerilor din ziua a 4-a a campionatelor mondiale de parașutism sportiv de la Leutkirch (R.F.G.), Erzabet Stanek (R.P.U.) a stabilit un nou record al lumii la proba de săritură la punct fix. Lansîndu-se de la o altitudine de 1 000 m, ea a obținut o medie de 0,77 m de centrul cercului.

● Într-un meci internațional de hochei pe iarbă, desfășurat la Poznan, echipa R.P. Polone a învins cu scorul de 1—0 (1—0) echipa Japoniei.

BIRUINȚA-GHERĂEȘTI A CUCERIT „CUPA CAMPIONILOR REGIONALI" LA OINĂ

Peste 3 000 de spectatori din Gherăești (raionul Roman) au avut prilejul să urmărească, timp de două zile, o interesantă competiție de oină — a II-a ediție a „Cupei campionilor regionali", la care și-au dat întîlnire echipele Minerul Baia Mare, Avîntul Frasin, Biruința Gherăești și Avîntul Curcani. Echipele protagoniste au oferit o serie de faze spectaculoase îndeosebi în meciurile dintre formațiile Biruința Gherăești — Avîntul Frasin și Avîntul Curcani — Minerul Baia Mare.

În clasamentul final, Biruința Gherăești a ocupat primul loc, fiind urmată, în ordine, de Avîntul Frasin, Avîntul Curcani și Minerul Baia Mare.

DE PRETUTINDENI

EXPOZIȚIE OMAGIALĂ A LUI SIQUEIROS

La Havana s-a deschis o expoziție omagială a cunoscutului pictor mexican David Alfaro Siqueiros. În cuvîntul său inaugural, Juan Marinello, reprezentantul Cubei la U.N.E.S.C.O., a declarat: „Siqueiros este unul dintre cei mai hotărîți combatanți ai luptei împotriva imperialismului... Penelul său este de-a dreptul vijelios, luptător. Trebuie spus că Siqueiros este un pictor politic în sensul cel mai deplin al cuvîntului. El trăiește în epoca sa, din epoca sa și pentru epoca sa".

ZĂCĂMINTE DE ȚIȚEI

„Magyar Nemzet" relatează că în localitatea Szank, din sudul cîmpiei ungare, la o adîncime de 1 883 metri s-au descoperit zăcăminte de țiței. Potrivit ziarului, prima sondă produce zilnic o cantitate de 363 tone de țiței, promițînd să devină cea mai productivă sondă din R. P. Ungară.

UNIVERSITATEA JAWAHARLAL NEHRU

Guvernul indian a aprobat construirea la Delhi a unei noi universități, care va purta numele fostului prim-ministru al Indiei, Jawaharlal Nehru. Construirea acestei universități va costa, potrivit unor aprecieri preliminare, 100 milioane de rupii. Guvernul va prezenta anul viitor parlamentului un proiect de lege în acest sens.

INTERVENȚIE CHIRURGICALĂ NEOBIȘNUITĂ

La Rimini (Italia) a fost făcută o intervenție chirurgicală deosebită. În urma unei radiografii și a unei electrocardiograme s-a constatat că o fetiță nou născută avea inima așezată în partea dreaptă, intestinele așezate începînd de la abdomen pînă deasupra plămînului stîng împingeau cu putere inima în partea dreaptă a toracelui. În urma intervenției chirurgicale, intestinele bolnavei au fost aduse în cavitatea abdominală și inima repusă în poziție normală. Operația a reușit perfect, medicii declarînd că pacienta se află în afara oricărui pericol.

IMNUL OLIMPIADEI

Comitetul de organizare a Jocurilor Olimpice de la Tokio a încredințat compunerea imnului oficial al Olimpiadei rețelei de televiziune Nippon Hoso Kyokai. Versurile sînt scrise de Toshiro Mayuzumi.

DESCOPERIREA UNUI ORAȘ AL INCAȘILOR

Președintele Institutului național de arheologie din Peru, Valcircel, a făcut cunoscută descoperirea ruinelor unui oraș al incașilor, de cel puțin patru ori mai mare decît Machu-Pichu, considerat ca cea mai mare așezare incașă cunoscută pînă în prezent. Descoperirea a fost făcută într-o junglă, la 225 mile est de Cuzco, ultimul refugiu al împăratului incaș Manco al II-lea. Orașul se întinde pe o suprafață de 74 de acri de-a lungul rîului Chontapampa. Printre ruine s-au găsit, de asemenea, fragmente de ceramică, precum și vase și tuburi de cupru, folosite de incași. Descoperirea aparține unui grup de 50 de cercetători conduși de americanul Gene Savoy, care au cutreierat 31 de zile prin junglă.

PROIECTUL UNUI NOU CANAL

Doi ingineri din Chile, Jorge Cortinez și Roberto Gomez, au făurit un plan prin care propun să înlocuiască canalul Panama printr-un nou canal între Atlantic și Pacific. De la o vreme încoace vechiul canal nu mai reușește să facă față necesităților. De mai multe ori s-a propus o lărgire a canalului existent, dar acest lucru s-a dovedit a fi mai scump decît o nouă străpungere a fîșiei continentale. Spre deosebire de alte proiecte prezentate, proiectul inginerilor chilieni este o combinație între un canal deschis și un tunel. Viitorul canal — acum numai sub formă de proiect — ar avea o lungime de 120 km, dintre care 100 km canal deschis și în rest tunel. Sînt prevăzute două tunele paralele de cîte 60 m înălțime, 43 m lățime, și la o adîncime a apei de 20 m.

DE PESTE HOTARE

Un interviu al preşedintelui Ho Şi Min

HANOI 10 (Agerpres). — Agenţia vietnameză de presă anunţă că, la întrebările unui corespondent al agenţiei U.P.I. în Japonia, preşedintele R. D. Vietnam, Ho Şi Min, a răspuns printre altele:

„La întrebările dv, declaraţia din 6 august 1964 a guvernului R. D. Vietnam vă va oferi răspunsurile cele mai complete. Doresc să declar opiniei publice din Statele Unite şi din întreaga lume că întregul nostru popor resimte un sentiment de indignare şi mînie în faţa actelor deliberate de agresiune ale guvernului S.U.A. împotriva R. D. Vietnam. Doresc, de asemenea, să exprim hotărîrea fermă a întregului nostru popor de a lupta cu forţe sporite, pînă la victoria finală asupra agresorilor. Noi sîntem puternici datorită justeţei cauzei noastre, unităţii şi curajului poporului nostru, sprijinului popoarelor iubitoare de pace din întreaga lume, inclusiv poporul american.

Într-un moment în care guvernul S.U.A. duce război pe pămîntul nostru, fac un sincer apel la poporul american şi la popoarele întregii lumi să-şi unească eforturile în scopul opririi acestei agresiuni criminale împotriva ţării noastre şi salvgardării păcii".

O DECLARAŢIE A PREMIERULUI INDIAN DESPRE SITUAŢIA DIN ASIA DE SUD-EST

DELHI 10 (Agerpres). — Guvernul indian nu doreşte extinderea conflictului din golful Tonkin, a declarat în cadrul unei conferinţe de presă primul ministru al Indiei, Shastri.

Referindu-se la situaţia din Asia de sud-est, premierul indian a subliniat necesitatea urgentă de a rezolva problema laoţiană şi alte probleme care împiedică slăbirea încordării internaţionale. India, a spus el, sprijină propunerea sovietică privind convocarea Conferinţei celor 14 state în vederea rezolvării problemei laoţiene. India depune, de asemenea, eforturi pentru realizarea unei întîlniri între reprezentanţii celor trei grupări din Laos.

Convocarea Seimului R. P. Polone

VARŞOVIA 10 (Agerpres). — Consiliul de Stat al R. P. Polone — anunţă agenţia P.A.P. — a hotărît convocarea la 12 august a unei sesiuni extraordinare a Seimului R. P. Polone.

Acord pentru o întîlnire a conducătorilor celor trei părţi din Laos

VIENTIANE 10 (Agerpres). — La Vientiane s-a anunţat că primul ministru laoţian, prinţul Suvanna Fumma, a acceptat propunerea prinţului Sufanuvong, preşedintele Comitetului Central al partidului Neo Lao Haksat, în vederea convocării unei întîlniri a conducătorilor celor trei părţi din Laos la Paris. După cum se ştie, cele trei părţi laoţiene au căzut mai de mult de acord asupra oportunităţii unei asemenea întîlniri, dar problema locului unde ar urma să aibă loc nu fusese soluţionată. Dacă nu vor interveni alte dificultăţi, întîlnirea va avea loc probabil în jurul datei de 24 august, dată propusă de prinţul Suvanna Fumma.

Situaţia din Cipru

NICOSIA 10 (Agerpres). — Agenţia Associated Press anunţă că Ciprul a cerut la 10 august convocarea urgentă a Consiliului de Securitate pentru a lua în dezbatere atacul aerian săvîrşit luni dimineaţa de avioane turceşti asupra unui sat cipriot. Potrivit agenţiei, atacul aerian a fost săvîrşit de două avioane cu reacţie turceşti asupra localităţii Polis şi, după cum a declarat un purtător de cuvînt cipriot grec, 10 persoane au fost rănite.

ATENA 10 (Agerpres). — Ministrul afacerilor externe al Greciei, Stavros Kostopoulos, l-a convocat luni pe ambasadorul Turciei la Atena, Hedin Veysel Ilkin, căruia i-a adus la cunoştinţă protestul guvernului grec în legătură cu noul atac întreprins luni dimineaţa de două avioane militare turceşti asupra Ciprului. Ambasadorul Turciei a negat faptul că avioane militare turceşti au atacat Ciprul, declarînd că „guvernul său doreşte să respecte rezoluţia Consiliului de Securitate".

Ministrul de externe al Greciei a făcut cunoscut ambasadorului turc că dacă Turcia continuă să încalce rezoluţia Consiliului de Securitate, guvernul grec „nu va putea să-i reţină pe ciprioţii greci" de la noi acţiuni.

Comitetul Executiv al Partidului uniunea democrată de stînga — E.D.A. — a adresat un mesaj poporului grec, tuturor democraţilor şi patrioţilor din ţară şi întregii oameniri iubitoare de pace în legătură cu acţiunile militare ale Turciei împotriva Ciprului.

E.D.A. cheamă pe toţi patrioţii şi democraţii, indiferent de apartenenţa lor de partid, întregul popor să se unească într-un front naţional de luptă şi să demonstreze prin acţiuni de masă solidaritatea cu lupta poporului cipriot.

MOSCOVA 10 (Agerpres). — În legătură cu acţiunile militare ale forţelor armate ale Turciei împotriva republicii Cipru, agenţia TASS relatează că preşedintele Consiliului de Miniştri al U.R.S.S., N. S. Hruşciov, a adresat mesaje primului ministru al Turciei, Ismet Inönü, preşedintelui Republicii Cipru, Makarios, şi secretarului general al O.N.U., U Thant.

În mesajul adresat premierului Turciei, Inönü, se spune: „Guvernul sovietic cere guvernului Republicii Turcia să înceteze acţiunile militare împotriva Republicii Cipru. Folosirea armelor nu este un mijloc adecvat pentru rezolvarea problemelor complexe ale relaţiilor dintre naţionalităţi. Încercările de a impune prin forţa armelor o soluţie care nu corespunde intereselor poporului nu pot decît să agraveze şi mai mult situaţia, să extindă conflictul, să intensifice primejdia unui război".

În mesajul adresat preşedintelui Ciprului, Makarios, se spune: „Guvernul sovietic, după cum a mai declarat în repetate rînduri, consideră că rezolvarea problemei cipriote, în spiritul cunoscutelor rezoluţii ale Consiliului de Securitate, pe baza respectării drepturilor suverane ale Republicii Cipru şi a evacuării din Cipru a tuturor trupelor străine, va contribui la restabilirea liniştii în partea de est a Mediteranei, la lichidarea focarului de încordare în insulă şi va ajuta ca ciprioţii greci şi turci să obţină posibilitatea de a munci în pace spre binele patriei lor comune, Republica Cipru".

În mesajul adresat secretarului general al O.N.U., preşedintele Consiliului de Miniştri al Uniunii Sovietice, N. S. Hruşciov, îşi exprimă speranţa că secretarul general al O.N.U. va lua toate măsurile posibile pentru traducerea cît mai urgentă în viaţă a hotărîrilor Consiliului de Securitate în care au fost trasate căile reglementării paşnice în Cipru.

Lucrările de construcţie la Skoplje într-o fază avansată

SKOPLJE 10 (Agerpres). — Agenţia Taniug anunţă că în cartierul Taftalige din Skoplje continuă cu intensitate lucrările la construirea celor 102 apartamente şi a policlinicii — dar al guvernului romîn către populaţia sinistrată. Construcţia celor trei clădiri cu cîte 34 de apartamente de două şi trei camere, ca şi construcţia policlinicii, se apropie de sfîrşit.

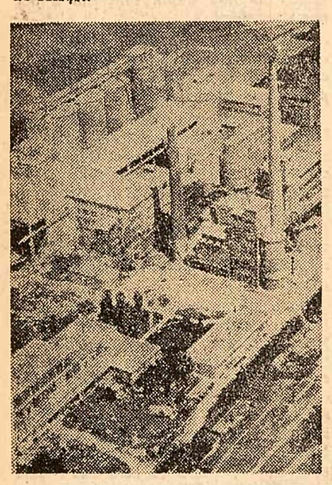

Fabrica de ciment din Skoplje

Campania electorală din Chile

SANTIAGO DE CHILE 10 (Agerpres). — În cadrul unui miting electoral ţinut în faţa minerilor din Rancagua, candidatul Frontului acţiunii populare din Chile, Salvador Allende, a semnat o declaraţie prin care se obligă să naţionalizeze proprietăţile firmelor americane de extracţie a cuprului din Chile, în cazul că va fi ales preşedinte, la 4 septembrie. Mitingul a avut loc în apropierea minei de cupru „El Teniente", care aparţine firmei americane „Kennecott copper". Allende desfăşoară o susţinută campanie electorală în vederea alegerilor prezidenţiale din Chile împotriva candidatului creştin-democrat, senatorul Eduardo Frei.

ITALIA: Preşedintele senatului va exercita temporar funcţia de şef al statului

ROMA 10 Corespondentul Agerpres, Octavian Paler, transmite: Buletinul medical asupra evoluţiei bolii preşedintelui Antonio Segni a anunţat luni că „starea preşedintelui republicii continuă să fie gravă".

În cursul zilei de duminică, preşedinţii celor două camere ale parlamentului, împreună cu preşedintele Consiliului de Miniştri şi secretarul general al Preşedinţiei republicii, s-au întîlnit pentru a examina problema aplicării articolului 86 din constituţie, care prevede că în cazul cînd preşedintele republicii este împiedicat temporar să-şi exercite funcţiunile, acestea urmează să fie exercitate de preşedintele senatului.

Luni după-amiază, în urma unei şedinţe a Consiliului de Miniştri, s-a anunţat că preşedintele senatului, Cesare Merzagora, şi-a asumat funcţiile preşedintelui republicii pentru perioada cît Antonio Segni este indisponibil. Senatorul Zelioli Lanzini a fost însărcinat să preia pentru această perioadă atribuţiile preşedintelui senatului.

TÎRGUL INTERNAŢIONAL DE MOSTRE DE LA MESSINA

ROMA 10 (Agerpres). — La Messina s-a deschis a 25-a ediţie a Tîrgului internaţional de mostre. Tîrgul, la care participă reprezentanţi din 35 de ţări, a fost inaugurat de preşedintele regiunii Sicilia, Francesco Coniglio.

Pregătiri pentru conferinţa ministerială de la Cairo

CAIRO 10 (Agerpres). — La Cairo a avut loc cea de-a doua întîlnire pregătitoare a viitoarei conferinţe a ţărilor neangajate. Participanţii la întîlnire au examinat măsurile care trebuie luate în vederea convocării conferinţei şi lista ţărilor care urmează a fi invitate. S-a discutat, de asemenea, despre componenţa delegaţiilor neoficiale şi a observatorilor care vor participa la conferinţă.

Agenţia M.E.N. relatează că între 1 şi 5 octombrie se va desfăşura la Universitatea din Cairo conferinţa miniştrilor de externe ai statelor neangajate, iar la 5 octombrie se va deschide conferinţa şefilor de state şi de guverne, la care vor participa reprezentanţi a 50 de ţări. Aceeaşi agenţie arată că pe ordinea de zi a conferinţei, asupra căreia s-a căzut de acord şi care va fi supusă aprobării miniştrilor de externe, figurează examinarea situaţiei internaţionale, problema apărării şi consolidării păcii mondiale, politica de coexistenţă paşnică, problema dezarmării şi altele.

CONGO: Ciocniri în apropiere de Kamina

LEOPOLDVILLE 10 (Agerpres). — Duminică seara, forţele răsculate din Congo au lansat un atac împotriva oraşului Baudouinville, ocupat de trupele guvernamentale. Agenţiile de presă relevă că deşi oraşul nu a putut fi recucerit, această acţiune a provocat îngrijorarea comandamentului trupelor centrale, care „credeau că trupele răsculate din această regiune nu mai sînt în stare de acţiuni de amploare". Eforturile trupelor guvernamentale de a recuceri localitatea Manono, important centru al industriei miniere (cositor), au eşuat. Într-un comunicat radiodifuzat al companiei miniere „Geomines" se arăta că în cursul zilei de luni localitatea se afla sub controlul ferm al răsculaţilor. Personalul de conducere a minelor a refuzat să se înapoieze la Manono, unde, potrivit unor comunicate, populaţia locală a ocupat minele. Trupele trimise să atace oraşul Manono au fost înfrînte luni după-amiază şi s-au retras.

În prezent se duc lupte grele între forţele răsculate şi trupele guvernamentale de-a lungul liniei ferate Kamina-Kabalo-Kongolo, care traversează Katanga, legînd-o cu provinciile Kivu şi Maniema.

TULBURĂRI ÎN RHODESIA DE NORD

În ultima vreme, în Rhodesia de nord au avut loc lupte aprige între forţele armate guvernamentale şi adepţii sectei religioase „Lumpa", care acţionează în regiunile din nord-estul ţării. Fanaticii acestei secte, creată de aşa-numita „profetă" Alice Lenshina, terorizează, de mai multe luni, un număr de 35 de sate. La 2 august ei au omorît garda de la comisariatul regiunii Lundazi şi cu armele prădate au atacat magazinele şi locuinţele din localitate. Circa 150 de persoane au fost ucise. Mai multe sate au fost incendiate, iar mii de persoane s-au refugiat în instituţiile guvernamentale din Lundazi. Guvernul a luat măsuri energice pentru a pune capăt tulburărilor. 2 000 de soldaţi şi poliţişti au fost trimişi în regiunile controlate de fanatici. Lenshina n-a putut fi prinsă. Această femeie în vîrstă de 45 de ani, scrie ziarul „New York Herald Tribune", şi-a făcut apariţia pe scena Rhodesiei de nord în toamna anului 1953... În 1961, numărul adepţilor ei era apreciat între 25 000 şi 70 000. Astăzi însă numărul lor se pare că este mai mare. Cuvîntul „Lumpa" înseamnă în traducere „în grabă", iar Lenshina — regină. Referindu-se la rîndul său la începuturile activităţii acestei „profete", ziarul libanez „L'Orient" scrie: „Alice a răspîndit prin difuzoare discursurile de război ale lui Winston Churchill şi asigura pe adepţii săi că acestea sînt vocea lui dumnezeu. Subjugaţi, credincioşii porneau atunci la acţiune". „Profeta", care şi-a concretizat concepţiile în mai multe puncte, se pronunţă între altele împotriva activităţii politice, ceea ce a făcut pe unii observatori să tragă concluzia că fanaticii membri ai sectei încearcă să submineze lupta hotărîtă a poporului rhodesian pentru independenţa ţării.

REALITĂŢI HAITIENE

Preşedintele Republicii Haiti, François Duvalier, şi-a atribuit, la 3 august, pentru o perioadă de trei luni, depline puteri pe care de altfel le şi deţine. După cum se ştie, la 14 iunie anul trecut, un referendum l-a numit pe François Duvalier „preşedinte pe viaţă al Republicii Haiti".

Drama Republicii Haiti, scrie ziarul „Le Monde", este complexă. Aceasta nu este numai drama unei ţări sărace, a cărei populaţie este analfabetă în proporţie de 89 la sută. Ea este, de asemenea, drama unei societăţi sfîşiate de conflicte rasiale incitate de un guvern corupt, este drama unei societăţi terorizate de poliţia personală a lui Duvalier, care numără 15 000 de oameni şi căreia, chiar atunci cînd nu mai are adversar, îi place să extermine. De şapte ani Duvalier se menţine la putere, lichidînd fizic atît adversarii săi cît şi prietenii săi mai puternici, care ar fi tentaţi să i se suprapună. Astfel, el a înlăturat pe generalul Kebreau şi pe alţi patru şefi ai statului major al armatei. Haiti nu poate fi numită ţară „în curs de dezvoltare".

În 1788, în timpul colonizării insulei, exporturile atingeau 41 milioane dolari. Ele sînt în prezent de 32 milioane dolari. Producţia de zahăr şi de cafea a scăzut continuu, în timp ce populaţia s-a înmulţit, ajungînd astăzi la 4 milioane. Datoria publică, în ultimii zece ani, a crescut de la 4,6 milioane la 44 milioane dolari. La 700 000 de copii de vîrstă şcolară există 1 200 de profesori şi institutori.

Duvalier nu are nici un plan pentru a face faţă problemelor economice, sociale şi culturale ale ţării şi nici măcar un proiect pentru o eventuală elaborare a acestuia. Este o dictatură care agravează în fiecare zi nenorocirea poporului haitian.

SCURTE ŞTIRI

MOSCOVA. Agenţia TASS anunţă că preşedintele Indiei, Sarvapalli Radhakrishnan, a acceptat invitaţia Prezidiului Sovietului Suprem al U.R.S.S. de a vizita Uniunea Sovietică. Vizita va avea loc în prima jumătate a lunii septembrie.

HANOI. După cum anunţă Agenţia vietnameză de presă, într-un comunicat al Ministerului Afacerilor Externe al R. D. Vietnam se arată că „în urma convorbirilor care au avut loc în ultimele luni la Hanoi şi Djakarta, guvernul R. D. Vietnam şi guvernul Indoneziei au căzut de acord să ridice reprezentanţele lor de la rangul de consulat general la rangul de ambasadă".

GENEVA. Potrivit unei comunicări a Organizaţiei Mondiale a Sănătăţii, Europa este primul continent în care malaria a fost, în mod practic, stîrpită. La sfîrşitul celui de-al doilea război mondial, în Europa existau circa 10 000 000 cazuri de malarie. În 1962, numărul cazurilor de malarie era de numai 882.

MOSCOVA. La 10 august a luat sfîrşit la Moscova cel de-al VII-lea Congres internaţional de antropologie şi etnografie. La şedinţa de închidere a fost adoptată în unanimitate propunerea ca următorul congres să aibă loc în anul 1968 la Tokio.

MONTEVIDEO. Preşedintele comisiei de relaţii externe a senatului uruguayan, Hector Payysse Reye, şi alte şase personalităţi din Uruguay s-au pronunţat pentru menţinerea relaţiilor diplomatice şi comerciale cu Cuba. Răspunzînd unei anchete a săptămînalului „Marcha" în legătură cu rezoluţiile O.S.A., senatorul Reye a declarat: „Consider că nu este o acţiune constructivă ruperea relaţiilor diplomatice cu Cuba, deoarece guvernul lui Fidel Castro este o realitate vie".

COPENHAGA. La Copenhaga au început lucrările Congresului internaţional al psihiatrilor, la care participă 750 de oameni de ştiinţă din 42 de ţări, printre care şi R. P. Romînă.

CAIRO. Directorul şantierului pentru construirea barajului înalt de la Assuan, Ibrahim Zaki, a declarat că o treime din lucrările de pe acest şantier au fost realizate. Pînă în prezent au fost întrebuinţate 14 milioane mc de beton armat.

KUALA LUMPUR. Un purtător de cuvînt al guvernului Federaţiei Malayeze a declarat că ţara sa este de acord să reînceapă tratativele cu Indonezia fără vreo condiţie prealabilă.

SANAA. Ministrul adjunct al educaţiei al Republicii Arabe Yemen, Mohamed El Serahy, a anunţat că în noul an de învăţămînt 1964—1965 vor fi date în folosinţă 4 şcoli secundare, 67 şcoli primare şi 9 instituţii preşcolare. El a arătat că în capitala ţării va fi înfiinţat un institut pentru pregătirea cadrelor didactice.

SANTIAGO. Federaţia studenţilor din Chile a adresat guvernului brazilian un mesaj în care protestează împotriva dizolvării Uniunii naţionale a studenţilor din Brazilia.

JOHANNESBURG. Lionel Bernstein, unul din cei nouă acuzaţi din procesul de la Rivonia, intentat conducătorilor mişcării împotriva politicii de apartheid din R.S.A., a reuşit să părăsească Africa de sud şi să se refugieze în protectoratul britanic Bechuanaland. El a fost singurul acuzat achitat la proces, dar a fost imediat arestat din nou şi eliberat ulterior pe cauţiune în aşteptarea judecării procesului ce i-a fost intentat de autorităţi şi care urma să înceapă la 9 septembrie.

TEHERAN. Un tribunal militar iranian a condamnat la moarte şase moşieri din sudul Iranului, pe un altul la închisoare pe viaţă, iar patru la închisoare pe termene între 2 şi 15 ani. Aceştia sînt acuzaţi de rebeliune armată urmărind zădărnicirea înfăptuirii legii reformei agrare.

NEW YORK. Preşedintele „Congresului pentru egalitatea rasială" din S.U.A., James Farmer, a declarat că această organizaţie va iniţia manifestări antisegregaţioniste şi în timpul campaniei electorale. El a anunţat că la 24 august, în timpul convenţiei partidului democrat de la Atlantic City, se va organiza o manifestaţie pentru a obţine înlocuirea unui delegat alb din statul Mississippi cu un delegat negru, din partea partidului liber democrat, format de curînd în acest stat.

LAGOS. Ministrul dezvoltării economiei şi cercetărilor al Nigeriei, Ibrahim Waziri, s-a pronunţat pentru instituirea controlului guvernamental asupra comerţului interior al ţării. Distribuirea mărfurilor, a arătat ministrul, urmează să se facă prin intermediul firmelor nigeriene, ceea ce va contribui la dezvoltarea comerţului naţional.

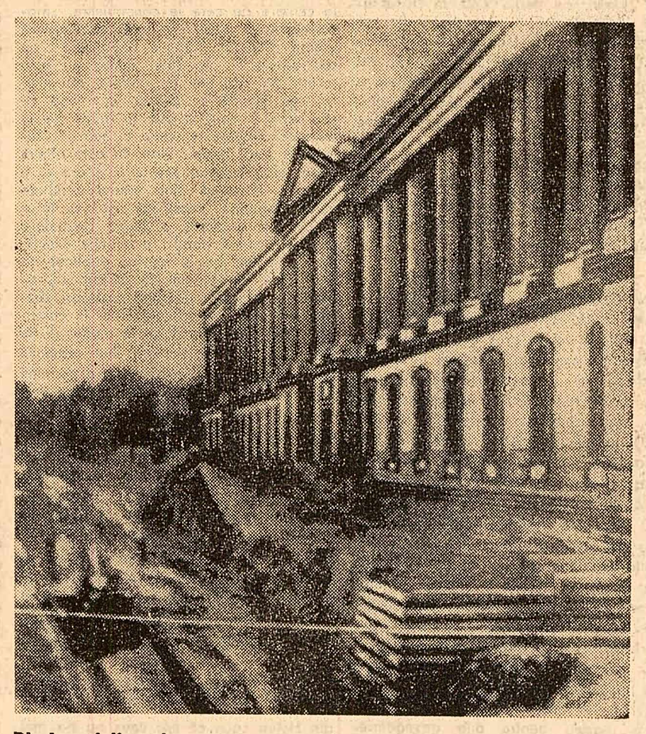

Din luna iulie a început degajarea faţadei de est a Luvrului pentru a scoate la iveală piedestalul vestitelor colonade făcute în timpul lui Ludovic al XIV-lea, care de-a lungul anilor a fost acoperit de pămînt. Degajarea se va face prin săparea unui mare şanţ mărginit de o parte de colonade, iar de alta de un zid protector

NOTE

AFACERILE CLANULUI TRUJILLO

Clanul Trujillo continuă să ţină afişul la rubrica de scandaluri în ziarele occidentale. Cel mai recent episod din cronica familiei l-a constituit, după cum s-a scris recent, arestarea în Franţa a fiului cel mai mic al fostului dictator dominican, pe nume Radames Leonidas Trujillo Martinez. În baza unui mandat de arestare internaţional, emis la Geneva, el a fost inculpat şi închis la penitenciarul din Rouen, sub următoarele capete de acuzare: abuz de încredere, escrocherie, falsuri în acte. Arestarea nu l-a înspăimîntat pe mezinul familiei; la capătul unei săptămîni, el a fost eliberat provizoriu pe cauţiune contra sumei de un miliard de franci vechi. Fără să tresară, el a declarat judecătorului că ar fi în măsură să depună cauţiunea în cel mult 24 de ore. Ceea ce s-a şi întîmplat...

Presa occidentală subliniază „caracterul complex al „afacerii Trujillo" — în care Radames nu este decît unul dintre eroi — prin implicaţiile sale de ordin juridic şi politic. Căci, pe lîngă lupta acerbă în jurul unei moşteniri colosale între urmaşii ex-dictatorului asasinat în 1961, pe un alt plan se situează cererea guvernului dominican care, acuzînd familia Trujillo de a fi deturnat tezaurul statului spre folosul ei, pretinde extrădarea celor vinovaţi. Pe numele membrilor clanului Trujillo curg, unul după altul, mandate de arestare.

Evocînd „războiul de succesiune" încins între urmaşii lui Trujillo, ziarele occidentale aduc un amănunt semnificativ. Astfel, la moartea dictatorului, cel mai mare dintre fii, Rafael, i-a adunat pe moştenitori şi a propus o împărţire „echitabilă" a averii rămase. Cei trei copii legitimi — Rafael, Radames şi Angelita — au vorbit atunci de o moştenire de... 8 milioane dolari. O jumătate duzină de alţi copii, proveniţi din căsătorii anterioare sau din aventurile extraconjugale ale lui Trujillo-senior au refuzat împărţeala, pretinzînd că în joc este o avere de cel puţin o sută de ori mai mare. „Cei 6", stabiliţi în S.U.A., şi-au încredinţat interesele lui City Bank din Miami, care a însărcinat biroul de avocaţi Nixon, Stern, Baldwin şi Todd să se ocupe de „afacere". Mandatul de arestare internaţional împotriva lui Radames este urmarea plîngerii depuse în Elveţia anul trecut de acest birou.

O „dificultate" pe care o întîmpină organele de instrucţie judiciară este aceea de a se putea afla la cît se ridică în realitate averea rămasă moştenire. Pentru a-ţi face o cît de sumară idee este necesară o scurtă incursiune în istoria contemporană a Republicii Dominicane. Ea îşi are prologul în lovitura de stat din 1930, care l-a adus la putere pe generalul Rafael Leonidas Trujillo Molina, cu un număr de voturi... superior celor al alegătorilor. Lipsit de scrupule, avînd ca deviză „statul sînt eu", instaurînd o dictatură sîngeroasă, el reuşeşte într-un tempo rapid să posede sectoare întregi ale economiei dominicane, printre care industria de ciment, de textile, fabrici de armament, mine de sare, societatea-monopol de asigurări şi altele. După trei decenii, averea sa era evaluată, în 1960, la circa un miliard de dolari, dintre care o bună parte plasaţi în străinătate.

Epilog: la moartea dictatorului, după o scurtă reapariţie pe scena politică dominicană, familia este nevoită să-şi ia tălpăşiţa din patrie. Nu însă înainte de a încărca pe iachtul fost prezidenţial, ca şi pe un cargou, valori de toate genurile, printre care bijuterii şi obiecte de artă, totul împachetat cu grijă în lăzi, însumînd ca volum 800 de metri cubi.

În timp ce Radames îşi schimbă acum hainele de vremelnic deţinut cu un elegant costum de ultimă modă, la Madrid îşi continuă viaţa de huzur restul clanului, cu toate că în capitala spaniolă sînt depuse două cereri de extrădare adresate autorităţilor spaniole, pe de o parte de către justiţia dominicană şi pe de alta de către Interpol — organism internaţional de poliţie. Prima îi vizează pe Rafael, cumnatul său şi doi supuşi dominicani, toţi acuzaţi de uciderea a şase persoane. Extrădarea a fost cerută încă la 14 martie, iar de curînd ambasadorul dominican a efectuat cîteva demersuri pe lîngă ministerul de externe spaniol spre a aminti autorităţilor franchiste cererea sa. Celălalt mandat este emis la Geneva şi se referă la acelaşi Rafael, la sora lui, Angelita, şi la mama lor, Maria Martinez, pentru abuz de încredere, escrocherii şi furt. Ca şi Radames, ei sînt obiectul plîngerilor celorlalţi moştenitori. Între timp, membrilor clanului aflaţi la Madrid nici că le pasă: zilele trecute, ei se aflau pe hipodromul din Lasarte, lîngă San Sebastian, unde asistau la performanţele cailor lor de curse. De aceea, unele ziare au pus întrebarea: îi va „livra" oare Franco pe toţi aceştia Republicii Dominicane? Răspunsul se arată a fi dificil.

DISPUTE POLITICE LA SEUL

La numai trei zile după ce preşedintele Pak Cijan Hi, la cererea Adunării Naţionale sud-coreene, a dispus anularea legii marţiale decretate la Seul în urmă cu două luni, în capitala Coreei de sud zilele trecute au avut loc consecutiv răbufniri ale unei crize în desfăşurare. Tonul l-au dat partidele de opoziţie, care au organizat o demonstraţie de protest în faţa Adunării Naţionale, unde se desfăşurau dezbateri furtunoase pe marginea celor două proiecte de lege propuse de partidul de guvernămînt, preconizînd interzicerea activităţii politice a studenţilor şi impunînd restricţii presei. Intervenţia poliţiei sud-coreene, care a operat numeroase arestări în rîndul demonstranţilor, nu a fost de natură să pună capăt demonstraţiilor şi nu a atenuat nici pe departe încordarea dintre guvern şi opoziţie.

Discuţiile în legătură cu aşa-numita „lege a presei" au atins un punct maxim, cînd majoritatea guvernamentală a cerut ca toţi ziariştii care au adresat critici dictaturii preşedintelui Pak Cijan Hi să fie pedepsiţi cu un an de închisoare sau o amendă de 2 000 dolari. Exprimîndu-şi protestul vehement împotriva unei asemenea măsuri, numeroşi deputaţi din partea partidului democrat au părăsit sala de şedinţe. Dispunînd însă de majoritate în Adunarea Naţională, guvernul a obţinut adoptarea unei hotărîri potrivit căreia sînt suspendate toate ziarele, agenţiile de presă şi posturile de radio care au cerut demisia lui Pak Cijan Hi. Această hotărîre a provocat indignare în rîndul ziariştilor sud-coreeni, care au declarat o grevă de protest de 24 de ore.

Manifestaţii violente au însoţit şi votul asupra legii privind interzicerea activităţii politice a studenţilor. Membrii opoziţiei din Adunarea Naţională şi-au exprimat protestul lor hotărît împotriva adoptării acestei legi şi au încercat să împiedice adoptarea ei, ocupînd timp de opt ore tribuna preşedintelui. Incidentul a luat proporţii. Au avut loc ciocniri în urma cărora mai mulţi deputaţi au fost răniţi.

Comentînd „bilanţul" dezbaterilor, agenţia Associated Press constata o ascuţire a încordării în viaţa politică a Coreei de sud. Ea este accentuată şi de dificultăţile economice ale ţării, care au căpătat un caracter cronic. Recenta reevaluare a cursului de schimb al monedei (wonul sud-coreean), devalorizată la aproximativ jumătate, a provocat imediat o creştere a preţurilor. Aceasta a avut repercusiuni grele asupra situaţiei populaţiei şi explică în parte cauza frămîntărilor actuale. „Demonstraţiile de stradă din Coreea de sud, scria într-un număr recent ziarul „The Japan Times", oglindesc profunda nemulţumire a întregii ţări faţă de sărăcirea ei continuă".

Pe de altă parte, procesele în serie împotriva organizatorilor manifestaţiilor de mare amploare, care au zguduit ţara la sfîrşitul lunii mai şi începutul lunii iunie, au amplificat această nemulţumire. E drept că Pak Cijan Hi a experimentat şi soluţii de ultimă oră într-o încercare inabilă de a-şi cîştiga popularitate în rîndul mulţimii. Au fost eliberaţi o parte din studenţi, iar dosarele a 222 de persoane judecate de tribunalele militare au fost deferite tribunalelor civile. Pe aceeaşi linie el a dispus anularea legii marţiale la Seul. Devine evident însă că reacţia de protest la noile măsuri antidemocratice ale guvernului oglindeşte o stare de efervescenţă, care nu prezice nimic bun actualilor guvernanţi de la Seul.

REDACŢIA ŞI ADMINISTRAŢIA: Bucureşti, Piaţa „Scînteii". Tel. 17 60 10. 17 60 20. Abonamentele se fac la oficiile poştale, factorii poştali şi difuzorii voluntari din întreprinderi şi instituţii. Tiparul: Combinatul Poligrafic Casa Scînteii