Biblioteca Centrală Regională Hunedoara-Deva

PROLETARI DIN TOATE ŢĂRILE, UNIŢI-VĂ!

Scînteia

Organ al Comitetului Central al P.M.R.

Anul XXXIV Nr. 6468 | Sîmbătă 12 decembrie 1964 | 4 PAGINI — 20 BANI

În ziarul de azi:

- Viaţa de partid: C. Căpraru, L. Deaky — **Principala preocupare: pregătirea producţiei anului 1965** — Conferinţa organizaţiei de partid de la Combinatul chimic din Tîrnăveni; M. Corcaci — **Calitatea produselor în centrul dezbaterilor** — Conferinţa organizaţiei de partid de la fabrica „Ţesătura"-Iaşi. (pag. 2-a).
- Raid-anchetă: **Prin căminele şi cantinele studenţeşti** (pag. 2-a).
- **Răsfoind presa străină** (pag. 3-a).

Consiliul de Stat al Republicii Populare Romîne

DECRET

pentru convocarea Marii Adunări Naţionale

În temeiul articolului 37 pct. 1 din Constituţie, Consiliul de Stat al Republicii Populare Romîne **decretează**:

Art. unic. — Se convoacă Marea Adunare Naţională în a şaptea sesiune a celei de-a patra legislaturi, în ziua de 26 decembrie 1964, ora 10 dimineaţa, la sediul Marii Adunări Naţionale.

Preşedintele Consiliului de Stat,
GHEORGHE GHEORGHIU-DEJ

Bucureşti, 11 decembrie 1964

PE TEMELE ZILEI

MĂRFURI DE SEZON ÎN MAGAZINE

Zilele friguroase de iarnă pun pe primul plan aprovizionarea unităţilor comerciale de la oraşe şi sate cu articole de sezon cerute de cumpărători. Întreprinderile comerciale cu ridicata şi organizaţiile comerţului cu amănuntul s-au pregătit din timp. În depozite şi în rafturile magazinelor se găsesc cantităţi suficiente de mărfuri. Faţă de acelaşi semestru al anului trecut, a crescut sortimentul de paltoane pentru bărbaţi şi femei pus la dispoziţia comerţului; în raioanele de confecţii pentru femei se găsesc 40 de modele noi de rochii din stofă, fuste de tergal, pantaloni de stofă. S-a pus în vînzare un sortiment variat de şoşoni, ghete îmblănite etc. Şi în sectorul tricotajelor gama produselor e mai largă.

Magazinele şi raioanele cu articole de sport sînt vizitate iarna de mulţi schiori, patinatori sau amatori de excursii în munţi. În rafturi, pe lîngă articolele cunoscute, ei au remarcat prezenţa unor mărfuri noi. Fabricile de specialitate au pregătit, între altele, cinci modele de bocanci de schi, iar fabricile de confecţii au creat cîteva modele deosebite de hanorace din ţesături de relon, căptuşite, sau din ţesături impermeabile de bumbac, căptuşite cu tricot. Întreprinderea de tricotaje „Drapelul roşu"-Sibiu produce pulovere pentru sport din fire p.n.a., majoritatea în combinaţii coloristice reuşite. Din păcate, comerţul se află doar în posesia mostrelor noilor modele, cînd ar fi fost firesc ca ele să se găsească în magazine de la începutul sezonului de iarnă şi nu abia în lunile viitoare, cum s-a prevăzut. La capitolul tricotaje, întreprinderile producătoare rămîn totuşi datoare cumpărătorilor; ar fi apreciate, între altele, garniturile sport formate din căciuli, mănuşi şi fulare sau alte obiecte de acest fel, care să îmbogăţească gama sortimentelor existente.

Deşi zăpada n-a căzut încă, schiurile, săniuţele şi patinele şi-au găsit locul în magazine. „Turist", „Super" şi „Campion" — iată trei din noile mărci de schiuri fabricate de C.I.L. Reghin; întreprinderile comerciale au contractat 45 000 de săniuţe de diferite tipuri şi de trei ori mai multe patine cu cheie decît anul trecut.

Şi copiilor le-au fost rezervate surprize: două modele de ghete de patinaj, pe care se pot monta patine cu cheie şi patine fixe, patine-săniuţă, două noi tipuri de bocanci de schi.

Este evident că s-au făcut eforturi pentru o mai bună aprovizionare cu mărfurile de sezon cele mai solicitate. Totuşi, în unele unităţi comerciale sau ale cooperaţiei de consum, aceste mărfuri n-au ajuns încă. În scrisori adresate ziarului de corespondenţi din Buzău, Rădăuţi. se arată că în magazinele din localitate nu se găsesc unele articole atît de căutate cum sînt ciorapi groşi pentru femei şi bărbaţi, mănuşi, unele tricotaje pentru copii, şoşoni. O scrisoare asemănătoare am primit şi de la un corespondent din raionul Olteţu, care ne relatează că în unele unităţi ale cooperaţiei de consum se resimte lipsa unor articole de îmbrăcăminte călduroase, deşi s-au făcut comenzi din timp.

Existenţa în depozite a căciulilor, fularelor, obiectelor sportive etc. nu încălzeşte iarna cu nimic pe cumpărătorul pornit în căutarea lor. Este nevoie ca direcţiile comerciale, organizaţiile comerciale locale să se ocupe cu spirit de răspundere de buna aprovizionare a populaţiei cu articole de sezon, organizînd reasortarea continuă, operativă a magazinelor.

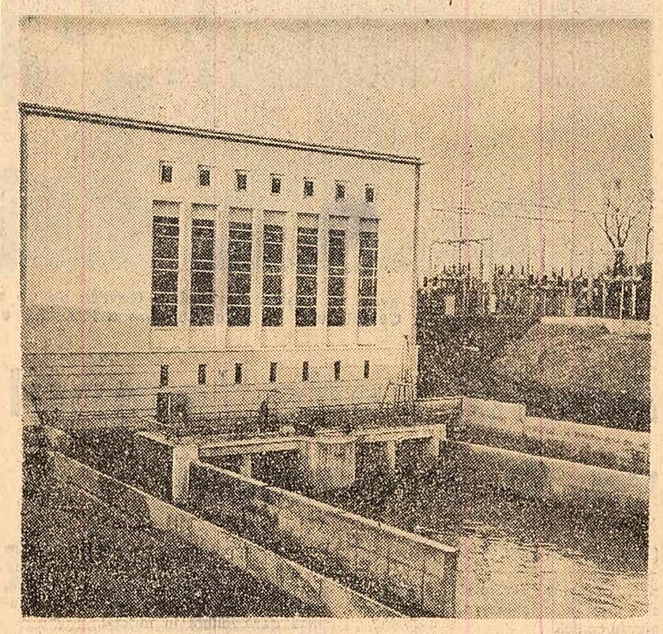

Hidrocentrala de la Costişa

LA HIDROCENTRALA COSTIŞA

A intrat în funcţiune al doilea hidroagregat

Constructorii şi montorii de pe şantierul de amenajare hidroenergetică a rîului Bistriţa au pus în funcţiune cel de-al doilea hidroagregat de 7 500 kW al hidrocentralei de la Costişa, care produce acum energie electrică cu întreaga capacitate prevăzută. În prezent, apele rîului Bistriţa pun în mişcare, mai jos de Bicaz, turbinele de la şase hidrocentrale conectate la sistemul energetic naţional. Constructorii lucrează într-un ritm susţinut şi la celelalte unităţi energetice. Ei au terminat lucrările conductei pentru alimentarea cu apă a hidrocentralei de la Buhuşi, unde se execută ultimele lucrări de montaj. La centrala de la Piatra Neamţ se fac probele de funcţionare a primului hidroagregat.

Cu planul anual îndeplinit

Braşov *(coresp. „Scînteii").* — *Muncitorii, inginerii şi tehnicienii de la Uzinele „Tractorul" din Braşov au îndeplinit cu 21 de zile mai devreme planul pe 1964. Volumul producţiei globale realizate în acest an este cu 16,5 la sută mai mare decît în anul precedent. Cea mai mare parte din sporul de producţie a fost realizată pe baza creşterii productivităţii muncii. În ultimele zile au mai realizat planul anual şi colectivele Uzinei chimice Rişnov, Fabricii „Emailul roşu" Mediaş, Fabricii de hîrtie şi celuloză Zărneşti şi ale altor întreprinderi din regiune.*

Baia Mare *Îndeplinind înainte de termen sarcina de plan pe anul în curs, constructorii de drumuri din regiunea Maramureş au încheiat lucrările de modernizare a şoselei Baia Mare-Negreşti, lungă de peste 50 km, precum şi cele prevăzute a se executa în prima etapă pe drumul Cavnic-Baia Sprie. În acest fel, se îmbunătăţesc considerabil legăturile rutiere ale regiunii cu restul ţării şi transporturile de materii prime la uzina centrală de preparare a minereurilor din Baia Mare.*

Suceava *(coresp. „Scînteii"). Combinatul de celuloză şi hîrtie din Suceava este cea de-a 10-a întreprindere din regiune care şi-a realizat planul anual înainte de termen. Concomitent, colectivul combinatului raportează şi realizarea angajamentelor anuale luate în întrecerea socialistă. În perioada care a trecut din acest an muncitorii, inginerii şi tehnicienii de aici au sporit productivitatea muncii cu 8,4 la sută, faţă de 4 la sută cît prevedea angajamentul.*

Pe marile şantiere industriale

ACOLO UNDE LEMNUL VA FI ÎNNOBILAT

În dimineaţa aceea de sfîrşit de aprilie 1963, oraşul nu bănuia că un simplu gest va fi rememorat peste şase sute de zile. De altfel, lucrurile păreau foarte firesti. Forfota cotidină începuse la obişnuita oră matinală, ofiţerul stării civile consemnase în registru încă trei căsătorii, iar crainicul buletinului hidrologic avea să anunţe, către amiază, o creştere cu un centimetru a cotelor apelor Dunării. Turnu Severin, vechi de, poate, două mii de ani, se sculase aşadar cu nimbul său de linişte, niţel molatic, pregătindu-se să mai petreacă o zi în tovărăşia fluviului şi mai bătrîn.

În dimineaţa aceea, o imperceptibilă însufleţire domnea doar în marginea de est a oraşului, unde se adunase nucleul unui viitor şantier. Cineva înfipse un ţăruş în pămîntul umed. Altul se apucă să măsoare nişte distanţe. Un flăcău de douăzeci şi cinci de ani îşi aruncă întîmplător privirile spre Dunăre. De acolo, din locul acela, se vedeau foarte bine două din picioarele podului lui Traian.

— Tovarăşe Botofei, vom construi chiar în vecinătatea podului! exclamă el surprins.

Inginerul îi răspunse amuzat:

— Tu eşti unul din urmaşii lui Apollodor!

— Poate! Şi ce dacă?...

Băiatul se cam fistici. El, urmaşul vestitului Apollodor din Damasc?! Avea haz inginerul! Şi ca să-şi ascundă cumva necazul că n-a putut da un răspuns mai izbutit, lovi puternic în ţăruşul ce marca locul unde urma să înceapă construcţia celui mai mare combinat de industrializare a lemnului din ţara noastră. Gheorghe Lăzăreanu nu-şi dădea seama că gestul său pecetluia de fapt un act care intra în istoria socialistă a Cetăţii Severinului.

PROFILUL COMBINATULUI

Şantierul Complexului de industrializare a lemnului se întinde în imediata vecinătate a Dunării. Această unitate industrială modernă a sectorului economiei forestiere va cuprinde fabrici de mobilă, de placaje şi furnire estetice, de plăci fibro-lemnoase ş.a.

Combinatul va fi deservit de o centrală termoelectrică, care, în faza finală, va aproviziona cu apă supraîncălzită şi o parte a oraşului. Apa industrială necesară va fi furnizată de o staţie de captare — o adevărată uzină — prevăzută cu două decantoare radiale de 3 500 metri cubi fiecare şi un rezervor de o mie metri cubi, în care se va scurge apa decantată. În halele fabricilor de mobilă şi placaj-furnire — care vor intra în producţie în primul trimestru al anului viitor — a început montarea maşinilor şi utilajelor (cele mai multe de provenienţă românească), ce vor înnobila lemnul cu o simetrie nouă, de util şi confort.

„ÎNCREDEREA MEA E UN CONT DESCHIS"

Inginerul Ion Botofei a preluat conducerea şantierului într-un moment esenţial: perioada de organizare. O fire deschisă — încearcă să mi-l descrie Florian Mihăescu, şeful contabil. „Umbra" lui pluteşte pretutindeni, domină pur şi simplu. S-a impus ca o autoritate, în primul rînd prin competenţa sa profesională. El deţine toate secretele construcţiilor industriale.

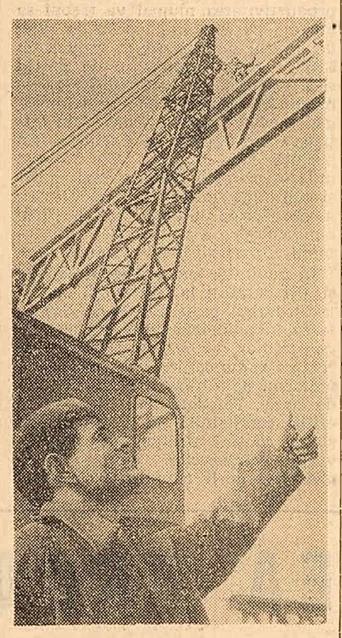

Gheorghe Lăzăreanu, unul dintre şefii de echipă cu înaltă calificare de pe şantier

Totuşi i se reproşează uneori că îşi dădăceşte prea mult oamenii. Ar trebui să coordoneze în mare, amănuntele sînt de competenţa celorlalţi ingineri, a maiştrilor şi a şefilor de echipe.

— Nu pot lăsa oamenii singuri! riposteazăel.

Şeful şantierului a urmărit, fără nici o exagerare, montarea a peste 300 de stîlpi de beton la fabricile de mobilă şi placaj-furnire, a dirijat spre fronturile de lucru circa 35 000 metri cubi de beton „moale", a ajutat la prinderea unor ferme de 9—10 tone fiecare, la bazinul de depozitare a buştenilor. Ca să poată da dispoziţii precise, exacte, trebuie să ştie ce se întîmplă în fiecare sector. Nu cumva sîrguinţa lui torpilează iniţiativele personale? Nu, nici vorbă de aşa ceva! Dimpotrivă, le stimulează. Caz concret: la centrala termoelectrică lucrările rămăseseră în urmă; lipsea adesea betonul din cauză că nu fuseseră asigurate mijloace de transport.

— Noi avem justificare — a motivat sectorul auto. Maşinile au fost trimise la şantierele fabricilor de mobilă şi plăci fibro-lemnoase conform indicaţiilor dumneavoastră.

— Singurul meu duşman sînt justificările! a ameninţat Botofei. Să nu aud de ele! Încrederea mea e un cont des-

Manole AUNEANU

(Continuare în pag. II-a)

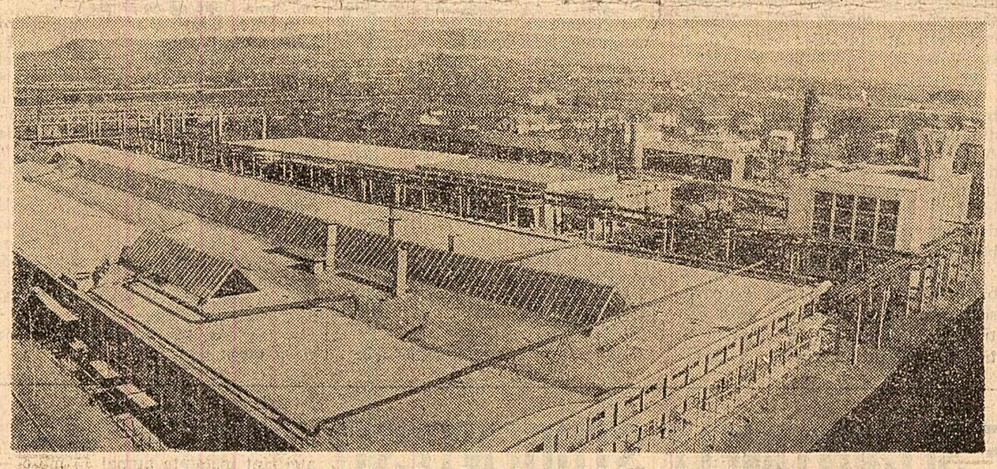

Turnu Severin: şantierul Complexului pentru industrializarea lemnului

Foto: M. Andreescu

ARGEŞ

MICRORAIOANE ÎN CONSTRUCŢIE

În zona de sud a oraşului Piteşti au început lucrările de construcţie a unui nou microraion, care va cuprinde 2 570 de apartamente, unităţi comerciale şi de deservire a populaţiei, dispensar, şcoală, un cinematograf, oficiu poştal etc. Alte microraioane se află în construcţie în acelaşi oraş pe calea Bucureşti (cu 1 700 de apartamente), la Slatina cu 1 120 de apartamente, la Rm. Vîlcea cu peste 600 apartamente etc. În acelaşi timp au fost ridicate sau se află în diferite stadii de construcţie noi blocuri de locuinţe şi construcţii social-culturale şi în alte localităţi ale regiunii Argeş. În acest an au fost date în folosinţă oamenilor muncii din regiune 1 005 apartamente, cărora li se vor adăuga alte 406 apartamente în luna decembrie, cu 246 mai multe decît prevedea planul anual.

Mîine început „Zilele Ion Creangă"

Mîine început „Zilele Ion Creangă", organizate între 13—20 decembrie a.c. de Comitetul de Stat pentru Cultură şi Artă, Academia R. P. Romîne şi Uniunea scriitorilor, în colaborare cu alte instituţii culturale. În această perioadă, în întreaga ţară vor avea loc conferinţe, simpozioane, spectacole cu dramatizări după unele din lucrările scriitorului, emisiuni speciale la radio şi televiziune etc, menite să contribuie la adîncirea cunoaşterii operei lui Ion Creangă, la răspîndirea ei în masele largi.

Experienţa gospodăriilor colective din regiunea Bucureşti

Aprovizionarea cu apă în sectorul zootehnic

Pe lîngă asigurarea unei hrăniri raţionale şi a unor adăposturi corespunzătoare, aprovizionarea cu apă a vitelor, îndeosebi pe timp de iarnă, constituie o preocupare de seamă pentru gospodăriile colective din regiunea Bucureşti. Colectiviştii, cu sprijinul consiliilor agricole, au întreprins o serie de acţiuni menite să rezolve problema alimentării cu apă a fermelor de animale. În această direcţie s-au obţinut rezultate bune.

Despre metodele folosite în introducerea apei în ferme am avut o discuţie cu unii specialişti de la consiliile agricole.

Ing. *Ion Toma,* vicepreşedinte al Consiliului agricol regional Bucureşti, ne-a spus:

Aprovizionarea cu apă a fermelor zootehnice a constituit obiectul multor discuţii în şedinţele de lucru ale secţiei de creştere a animalelor. Pe baza planurilor de muncă ale consiliului au fost organizate mai multe schimburi de experienţă pe această temă. Cu acest prilej, gospodăriile colective au fost îndrumate să folosească soluţiile cele mai avantajoase, în funcţie de situaţia economică a fiecărei unităţi în parte. Gospodăriile mai consolidate din punct de vedere economic fac foraje la adîncime după proiectele întocmite de institutele de specialitate. Lucrările se efectuează în mai multe etape, în funcţie de dezvoltarea sectorului zootehnic. Astfel, se asigură apa potabilă pentru toate nevoile gospodăriilor. La gospodăriile colective cu posibilităţi economice mai mici s-a mers pe linia săpării de fîntîni iar pentru transportul apei — a folosirii materialelor mai economice. A luat o mare extindere metoda scoaterii apei cu ajutorul pompelor ce funcţionează pe principiul adeziunii (pompe cu curea), care este foarte avantajoasă. Rezultate bune în această privinţă au gospodăriile colective din raionul Titu. Pentru răspîndirea lor în primăvara anului 1963 a avut loc, în acest raion, o consfătuire la care au participat colectiviştii din toată regiunea Bucureşti.

Din primăvara acestui an a început să se extindă alimentarea mecanizată cu apă în zootehnie. La cererea gospodăriilor au fost întocmite 230 de proiecte de alimentare cu apă. În 148 gospodării au fost executate lucrările de foraj. Pînă la sfîrşitul acestui an vor mai fi gata încă 17 puţuri de mare adîncime. La 55 gospodării colective au fost montate pompele şi s-a introdus apa în grajduri, iar la încă 50 se lucrează la bazinele de depozitare a apei.

Lucrări de aprovizionare cu apă după metode mai simple şi cu cheltuieli mai reduse au fost executate în 175 de gospodării colective. Cele mai bune rezultate au fost obţinute în gospodăriile colective din raioanele Titu, Giurgiu, Zimnicea etc.

Considerînd deosebit de valoroasă experienţa raionului Titu, l-am rugat pe tov. *Gheorghe Leluţiu,* vicepreşedinte al Consiliului agricol raional, să ne vorbească despre avantajele metodelor aplicate în gospodăriile colective.

Încă din toamna anului trecut, în cele 36 de gospodării din raion, folosindu-se posibilităţi loţale, s-a introdus apa în grajduri. Prin aceasta au fost înlăturate o seamă de anomalii. Îngrijitorii de animale erau nevoiţi să scoată zilnic zeci de mii de litri de apă din fîntîni — unele cu o adîncime de 30 m. Din această cauză, în timpul iernii, la unii exista tendinţa să dea mai puţină apă animalelor. Cum este şi firesc, producţia de lapte era scăzută. O dată cu introducerea apei în grajduri, animalele au început să aibă apă la discreţie, iar producţia de lapte a crescut simţitor. Gospodăriile colective din Braniştea, Crovu, Pitaru, Bolintin Deal, Potlogi au depăşit producţia de lapte pe care au prevăzut-o în planul anual, în medie cu 200 l de la fiecare vacă, încă de la începutul lunii noiembrie. Prin folosirea posibilităţilor locale la alimentarea cu apă a animalelor s-au făcut economii de peste 5 milioane de lei şi s-a rezolvat o problemă urgentă, de primă necesitate.

Tov. ing. *Rodica Blidaru* de la G.A.C. din Odobeşti, raionul Titu, ne-a vorbit despre felul cum s-a rezolvat problema alimentării cu apă în zootehnie în această unitate. Colectiviştii de aici au mai adîncit fîntîna, au procurat un bazin, conducte din material plastic şi o pompă. Pînă în toamna anului 1963 au efectuat toate lucrările de construcţie. În afară de bazinul metalic, au construit la capătul grajdurilor cîte un bazin din beton pentru colectarea apei. După toate calculele, lucrarea a costat doar 20 000 lei. Desigur treptat sectorul zootehnic se va dezvolta şi situaţia economică a gospodăriei va permite să se treacă la forarea unei fîntîni care să asigure apa pentru toate nevoile gospodăriei.

Experienţa obţinută în regiunea Bucureşti şi îndeosebi în raionul Titu în ce priveşte aprovizionarea cu apă a fermelor de animale merită extinsă.

Fl. CEAUŞESCU

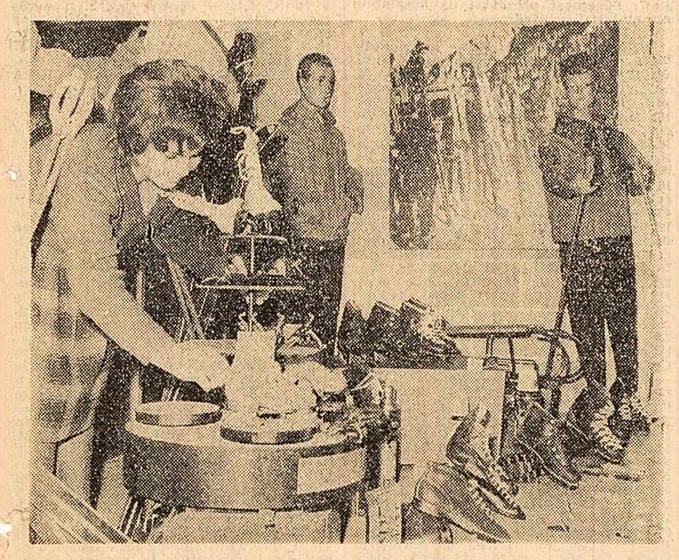

Se reasortează vitrina

Foto: M. Cioc

Pe glob în 24 de ore

Conferinţa partidului laburist englez

În zilele de 12 şi 13 decembrie are loc la Brighton cea de-a 63-a Conferinţă anuală a partidului laburist din Marea Britanie. Actuala conferinţă capătă o importanţă deosebită, fiind prima de la venirea partidului laburist la putere în Anglia.

Parlamentari din Kuweit cer demisia guvernului

Majoritatea membrilor parlamentului din Kuweit au cerut la 9 decembrie demisia guvernului, format în urmă cu 5 zile de prinţul Sabah El Salem El Sabah. Potrivit presei kuweitiene, 31 din cei 50 de deputaţi ai parlamentului au anunţat că ei vor boicota desfăşurarea lucrărilor Adunării Naţionale pînă cînd guvernul nu va fi înlocuit.

Congresmeni americani se opun planului F.N.M.

Ziarul american „San Francisco Chronicle" scrie că peste 40 de congresmeni americani s-au exprimat împotriva planului de creare a forţelor nucleare multilaterale ale N.A.T.O. El menţionează că acestora li s-a alăturat şi congresmenul democrat Chet Holifield, care — în sesiunea congresului ce se va deschide în ianuarie — va ocupa funcţia de preşedinte al comisiei mixte a Congresului pentru problemele energiei atomice. Holifield, arată ziarul, se bucură de o puternică influenţă în congres.

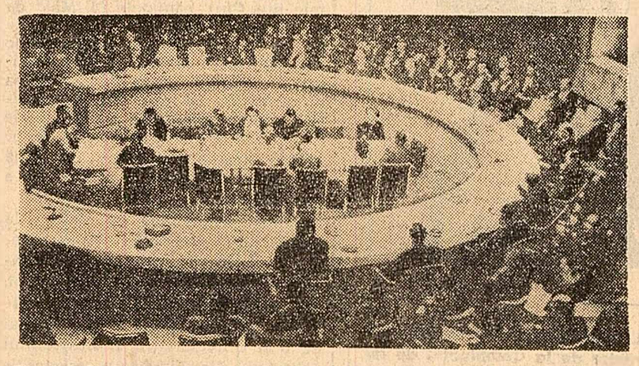

Aspect de la şedinţa de ieri a Consiliului de Securitate al O.N.U. în problema congoleză. *(Amănunte în pag. a IV-a)*

Telefoto U.P.I.-Agerpres

VIAȚA DE PARTID

Principala preocupare: pregătirea producției anului 1965

Conferința organizației de partid de la Combinatul chimic din Tîrnăveni

Dintre problemele care au figurat pe agenda dezbaterilor conferinței de alegeri a organizației de partid de la Combinatul chimic din Tîrnăveni, cele mai multe discuții le-a prilejuit pregătirea producției anului viitor. Comuniștii au supus unei analize profunde întreaga activitate politico-organizatorică a comitetului de partid, a birourilor organizațiilor de bază pentru îndeplinirea ritmică a prevederilor planului încă din primele săptămîni ale lunii ianuarie.

Discuțiile au scos în evidență acțiunea perseverentă desfășurată de întreaga organizație pentru mobilizarea colectivului la realizarea exemplară a sarcinilor de producție din acest an — condiție esențială pentru obținerea de rezultate bune în 1965. Îndrumarea și controlul comitetului de partid asupra activității organizațiilor de bază au devenit mai concrete, mai eficiente. La nivelul combinatului și al secțiilor sînt urmărite sistematic graficele îndeplinirii planului; de îndată ce se constată rămîneri în urmă sînt analizate mijloacele de remediere. „Asemenea îndrumare și control, bazate pe o cunoaștere temeinică a situației de la fiecare loc de muncă și care dau posibilitatea unor intervenții operative, a arătat ing. Ioan David, directorul general al combinatului, au contribuit la cultivarea spiritului de răspundere pentru îndeplinirea sarcinilor de producție".

Pe drept cuvînt, au subliniat mai mulți vorbitori în cadrul lucrărilor conferinței, este un merit al organizației de partid de a fi știut să îmbine armonios preocuparea pentru problemele curente cu cele de perspectivă. În această privință eforturile comuniștilor sînt îndreptate spre valorificarea de noi rezerve interne, care să asigure realizarea sporului de producție prevăzut pe 1965, fără mari investiții și creșterea numărului de salariați. Pornind de la faptul că anul viitor productivitatea muncii va trebui să crească pe combinat cu 7,7 la sută, iar prețul de cost să se reducă cu 3,65 la sută, organizația de partid și-a orientat munca politico-organizatorică spre extinderea tehnologiei moderne de fabricație. Din inițiativa comitetului de partid a fost pornită, sub lozinca: „Cu aceleași utilaje produse chimice mai multe și mai bune", o largă acțiune pentru modernizarea utilajelor chimice, mai buna folosire a instalațiilor, respectarea prescripțiilor tehnologice.

În cuvîntul lor, Vasile Moldovan și alți delegați la conferință au relevat largul ecou stîrnit de dezbaterea în adunările generale ale organizațiilor de bază a sarcinilor ce revin comuniștilor în creșterea indicilor de utilizare la instalațiile de bază. Totodată, au fost aduse critici comitetului de partid pentru slabul control efectuat asupra activității conducerilor tehnico-administrative de la cuptorul 4 carbid și secția var, unde se manifestă deficiențe care se reflectă în întreaga activitate a combinatului. În scopul îmbunătățirii activității în aceste sectoare, s-a cerut comitetului de partid să vegheze la repartizarea în posturile-cheie ale producției a unor membri de partid cu înaltă calificare și să îmbunătățească îndrumarea birourilor organizațiilor de bază.

Cu un înalt spirit de exigență partinică au fost analizate în cadrul conferinței diferite laturi ale activității organizației de partid pentru mobilizarea muncitorilor, inginerilor și tehnicienilor la îmbunătățirea continuă a calității produselor. Amintind de unele cazuri cînd organizațiile de bază urmăresc numai îndeplinirea sarcinilor de creștere a producției globale, de reducere a prețului de cost și realizare de economii, mai mulți delegați au subliniat rezultatele pozitive obținute prin orientarea cu perseverență a tuturor mijloacelor de înrîurire ale muncii politico-educative desfășurate de organizațiile de partid, sindicale de U.T.M., spre realizarea indicilor de calitate — obiectiv principal al întrecerii socialiste. Printre acțiunile a căror eficiență a fost relevată în mod deosebit sînt convorbirile organizate de comuniști la locul de muncă pe baza comparării unor produse, discuțiile în fața „vitrinei calității", „interviurile" unor fruntași ai calității transmise prin stația de radioficare. S-a propus ca cei peste 200 de ingineri și alți specialiști, maiștri și muncitori cu bună pregătire profesională, care activează în domeniul propagandei tehnice, să sprijine în mai mare măsură acțiunea pentru introducerea în producție a sortimentelor cu calități tehnico-economice superioare.

În cadrul conferinței au fost dezbătute temeinic problemele privind asigurarea unui înalt nivel calitativ al propagandei de partid. Tov. Nicolae Nistor, Ioan Hasașiu, Anton Ganea au apreciat măsurile luate pentru înlăturarea paralelismului în organizarea unor cercuri de învățămînt de partid, trecîndu-se la regruparea a cîte 2—3 cercuri mai mici de același fel într-un cerc mai mare, condus de un propagandist bine pregătit. În mod experimental, au fost grupate cercuri de același fel într-un singur curs, unde învățămîntul se desfășoară pe bază de expuneri, urmînd ca unele din acestea să fie urmate de seminarii. În scopul creșterii eficienței practice a învățămîntului de partid, s-a cerut ca în diferite forme ale acestuia, mai ales în cercurile de economie concretă, studiul să fie mai strîns legat de sarcinile specifice ale locului de muncă, îndeosebi de problemele încă nerezolvate.

Hotărîrea adoptată de conferință a trasat comitetului de partid noua ales sarcini cuprinzătoare privind îmbunătățirea continuă a stilului și metodelor sale de muncă, îndeosebi în ce privește îndrumarea concretă, diferențiată a organizațiilor de bază, munca politică de masă, controlul îndeplinirii hotărîrilor. Ilustrînd maturitatea politică a organizației de partid de la Combinatul chimic din Tîrnăveni, conferința a exprimat hotărîrea comuniștilor de aci de a-și consacra toate forțele îndeplinirii exemplare a sarcinilor de răspundere ce revin acestei importante unități a industriei noastre socialiste.

Constantin CĂPRARU
Lorand DEAKI

CALITATEA PRODUSELOR în centrul dezbaterilor

Conferința organizației de partid de la fabrica „Țesătura"—Iași

Contribuția comuniștilor în organizarea luptei pentru îmbunătățirea continuă a calității produselor — aceasta a fost tema principală a dezbaterilor conferinței de alegeri a organizației de partid a fabricii „Țesătura" din Iași. Comuniștii au arătat că organizațiile de bază din fiecare sector au fost în fruntea tuturor acțiunilor întreprinse pentru îmbunătățirea calității produselor. În condițiile modernizării fabricii, ale înzestrării secțiilor ei cu mașini și utilaje de mare capacitate. Montarea a peste 90 la sută din cele 744 războaie automate prevăzute a fi instalate pînă la 1 iunie 1965 a impus necesitatea de a se acorda o atenție deosebită acțiunii desfășurate pentru ridicarea calificării țesătorilor, perfecționarea pregătirii profesionale a ajutorilor de maiștri și a maiștrilor. În legătură cu această problemă, ing. Mauriciu Zaidăr, șeful secției filatură, a spus:

— În „atelierul școală", organizat într-o sală cu războaie automate, ca și la celelalte cursuri de ridicare a calificării și de specializare, au fost pregătiți la nivelul tehnicii noi ce se introduce în fabrica noastră peste 660 muncitori și ajutori de maiștri și maiștri. În ultima vreme însă, în sectorul țesătorie frecvența la cursuri a fost doar de 70—75 la sută. Printre cei absenți au fost și unii membri și candidați de partid pe care însă organizația de partid nu i-a tras la răspundere. Cazuri asemănătoare se petrec și la sectorul filatură, ceea ce face ca noi să mai trimitem țesătorilor fire de calitate necorespunzătoare. Cred că atît comitetul de partid, cît și birourile organizațiilor de bază ar trebui să acționeze cu mai multă exigență partinică pentru ca fiecare comunist să fie în primele rînduri ale luptei pentru calitate, antrenînd prin exemplul său personal și pe ceilalți muncitori.

— Fabrica noastră, spunea inginerul Ion Huțanu, va deveni în scurt timp un adevărat laborator, prin înzestrarea ce are loc acum în fiecare secție cu utilaje moderne la nivelul tehnicii mondiale prin construirea unei noi filaturi. Tocmai de aceea propun noului comitet ce va fi ales să pună pe primul plan problema calificării și ridicării calificării, a specializării tehnicienilor și inginerilor noștri.

Țesătoarea Margareta Vieru, membră a biroului organizației de bază din tura B țesătorie, de la unitatea A, maistrul Dumitru Abunei și alți delegați s-au referit la acțiunile întreprinse de organizațiile de bază în sprijinul îndeplinirii sarcinilor de plan, punînd pe prim plan îmbunătățirea calității țesăturilor.

— Biroul organizației noastre de bază, a arătat tov. Iulia Pascaru, secretara organizației de bază din tura A țesătorie, de la unitatea B, în urma discuțiilor purtate cu muncitorii, a ajuns la concluzia că unele secții, printre care a doua, a cincea și a treia de la țesătorie, întîmpinau greutăți în ridicarea calității din pricina slabului ajutor acordat de ajutorii de maiștri ce răspundeau de aceste secții. La propunerea biroului organizației de bază, au fost numiți ajutori de maiștri tovarășii Dorel Bordeianu și Mihai Derevinschi, oameni pricepuți, exigenți și cu multă tragere de inimă. După numai trei luni de zile, secțiile amintite au ajuns la nivelul celor fruntașe. Aceasta scoate în evidență necesitatea unei mai atente preocupări pentru cunoașterea capacității cadrelor tehnice, pentru promovarea oamenilor celor mai pregătiți.

În cadrul lucrărilor au fost făcute numeroase propuneri privind orientarea propagandei tehnice, a muncii politice de masă spre cele mai importante aspecte ale luptei pentru calitate, organizarea unor schimburi de experiență pentru generalizarea metodelor fruntașilor în producție. Conferința a cerut noului comitet de partid să acorde o mai mare atenție controlului îndeplinirii hotărîrilor, să îndrume comitetul sindicatului spre organizarea mai bună a întrecerii socialiste avînd drept obiectiv central permanent obținerea unor produse de calitate superioară.

Manole CORCACI

Inginerul Dumitru Buhaș și șeful de echipă Șerbănică Gavrilă de pe șantierul fabricii de plăci fibro-lemnoase a Complexului de industrializare a lemnului din Turnu Severin

Acolo unde lemnul va fi înnobilat

(Urmare din pag. I-a)

chis, o acord fiecăruia imparțial. Dar cine vrea să se fofileze, să facă „pauze", pierde contul.

Într-o consfătuire lărgită, la care au participat și beneficiarii, Florian Mihăescu plasă următoarea zicală: „Cînd mînjii o iau înaintea cailor, se răstoarnă trăsura". Contabilul șef adaugă însă că tinerii de pe șantier au infirmat proverbul și că „trăsura" este condusă, dimpotrivă, și de ei. Remarca aceasta — observă inginerul Buhaș — se potrivește cel mai bine la sectorul lui, pe lotul viitoarei fabrici de plăci fibro-lemnoase.

Dumitru Buhaș face parte din categoria constructorilor pe care șantierul i-a rodat deocamdată destul de puțin. Cele mai mici neplăceri, întîrzierea unui buldozer sau starea proastă a timpului îl afectează profund.

— Vreau să am în permanență front de lucru deschis. Nu suport așteptările, chiar dacă se ivesc și „cauze obiective!"

De altfel, prima lucrare mai mare, fabrica de plăci fibro-lemnoase, i s-a încredințat abia în aprilie curent. Cu echipele pe care le are în subordine, Buhaș a ridicat hala pînă la acoperiș, urmînd ca spre sfîrșitul anului să monteze și plăcile autoclavizate.

— Știi ce capacitate anuală de producție va avea? 35 000 tone plăci fibro-lemnoase. Cred că vom preda cheile la sfîrșitul lui 1965. Trebuie să ne grăbim, mai avem atîtea de construit!

La fel de tineri sînt și oamenii pe care Buhaș îi are în subordine. Șerbănică Gavrilă, șeful echipei de dulgheri, are cel mult 22 de ani. Botofei l-a adus aici, la Turnu Severin, tocmai de la Comănești.

Pe marile șantiere, muncitorii cu înaltă calificare sînt cunoscuți, indiferent de locul unde s-ar afla, numele lor circulă din gură în gură, ca o legendă. Avînd experiența unchiului său, cu care Ion Botofei mai lucrase, Șerbănică Gavrilă trece de cîțiva ani drept unul dintre cei mai buni dulgheri din trust. Șeful șantierului știa că dacă reușește să-l atragă, va avea un sprijin efectiv. Și într-adevăr, lucrările executate de echipa lui Șerbănică n-au nici un cusur.

— L-ai urmărit îndeaproape, deține vreun secret profesional?

— Te impresionează siguranța cu care lucrează — răspunde inginerul Buhaș. Și apoi organizarea locului de muncă, disciplina din echipă... Știi, are o anumită dezinvoltură în mișcări.

În 1965, cînd vor intra în producție primele trei fabrici, combinatul va consuma cîteva sute de mii de metri cubi bușteni pe an. Această cantitate lemnoasă va asigura materia primă — cherestea, placaj furnir — pentru 15 000 garnituri de mobilă combinată. Despre omul care a construit fabrica de mobilă am aflat doar că i se spune „nenea Ioji".

Deși se află la vîrsta pensionării (este necăjit și de o boală de ficat, care îl obligă să bea ceaiuri și să înghită felurite pastile), nenea Ioji nu s-a hotărît încă să-și ia rămas bun de la șantiere. Lucrează în construcții de 50 de ani și a ridicat multe clădiri — fabrici, case, edificii culturale.

— S-ar putea ca fabrica asta de mobilă să fie ultima Totuși, dacă aș mai construi una, aș schimba luminatoarele!

Mereu în căutare de metode noi, spirit inventiv, nea Ioji are la activul său zeci de inovații și raționalizări.

Silueta masivă, mișcările încetinite de vîrstă nu-l împiedică pe vîrstnicul maistru să fie prezent în fiecare sector de muncă, să îndrume și să dea sfaturi competente. Urmărindu-l cu simpatie, printre tinerii muncitori, mi-am amintit de o remarcă mai veche a lui Tudor Arghezi: tinereții îi stă bine și cu puțină bătrînețe!

S.O.S. LA STAȚIA DE CAPTARE

În cea de-a 550-a zi a șantierului începuse să plouă încă de dimineață. Ploua monoton, dar cu nădejde. La stația de captare a apei industriale se turna radierul — fundația. Din cauza ploii terenul începu să alunece, iar apa amestecată cu mîl inundă camera de pompe.

S-a dat alarma. Fiecare lot a trimis oameni în ajutor. Maistrul Ion Drăghici, șefii de echipă Constantin Asproiu și Constantin Bologea au lucrat 48 de ore în șir. Au bătut piloți de susținere, au întins punți, apa a fost scoasă cu motopompele.

— O muncă încordată. Nici excavatorul nu putea intra — povestește Botofei. Malul era înalt și alunecos din cauza stratului de marnă. Drăghici a avut atunci o idee strașnică: să aducem excavatorul pe linia ferată care trece de-a lungul cheiului Dunării. După 48 de ore stația a fost salvată de inundație.

Șantierul de la Turnu Severin a dat în acea zi un adevărat examen de maturitate.

În Capitală

Extinderi ale rețelei de transport în comun

Traseele tramvaielor, troleibuzelor și autobuzelor din Capitală măsoară în prezent peste 760 km cale simplă. Ele se extind mereu, urmărind îmbunătățirea legăturilor cu noile cartiere. Anul acesta, liniile mijloacelor de transport ale orașului s-au prelungit cu aproape 30 de km.

Pentru viitor se prevăd numeroase lucrări: după montarea liniei de tramvai de pe bd. T. Vladimirescu, traseul tramvaiului 11 se va prelungi din calea Panduri pînă în calea Văcărești (Mandravela) trecînd și prin șos. Viilor și șos. Olteniței. De asemenea se va modifica traseul tramvaiului 20 care va trece prin calea 13 Septembrie și bd. T. Vladimirescu, avînd capul liniei tot la cimitirul Belu. Se lucrează acum și la construirea rețelei electrice necesare prelungirii traseelor 82, 83 și 87 de troleibuze care într-un viitor apropiat vor circula pînă la podul Mărășești, prin bd. 1848, Piața Unirii, Splaiul Unirii.

Livrarea combustibilului pentru calorifer

Direcția generală de aprovizionare și desfacere din Ministerul Industriei Petrolului și Chimiei a luat unele măsuri în vederea asigurării aprovizionării populației pe timpul iernii cu combustibil de calorifer. A fost mărită capacitatea depozitelor de la Oradea, Timișoara, Tulcea. Parcul mijloacelor de transport a fost, de asemenea, sporit. În cursul acesta, majoritatea bazelor din București, Constanța, Galați, Brăila, Iași, Oradea, Arad, Craiova, Pitești și din alte orașe au putut fi din timp aprovizionate cu combustibil. S-au asigurat condiții bune pentru aprovizionarea satelor cu petrol, livrîndu-se din vreme cantități suplimentare din acest produs.

Pentru evitarea deficiențelor în cazul unor condiții mai grele în timpul iernii, în Capitală și în alte localități aprovizionarea beneficiarilor cu combustibil de calorifer se va face cu un număr sporit de cisterne. (Agerpres)

PRIN CĂMINELE ȘI CANTINELE STUDENȚEȘTI

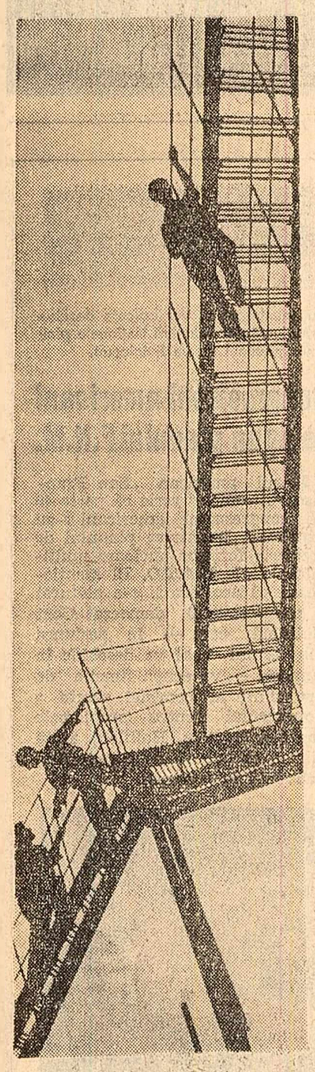

Lucrări la unul din turnurile de răcire de la Combinatul de îngrășăminte chimice din Tîrgu Mureș

Foto: Agerpres

Raid-anchetă

Cu multe zile înainte de începerea anului universitar, în căminele și cantinele studenților au fost efectuate numeroase pregătiri pentru ca tinerii să aibă asigurate condiții cît mai bune de învățătură și viață. Dar măsurile pentru gospodărirea cît mai corespunzătoare a căminelor și cantinelor, preocuparea pentru îmbunătățirea confortului lor nu s-au sfîrșit, ci, dimpotrivă, în cele mai multe locuri s-au intensificat după începerea cursurilor. Raidul efectuat recent în centrele universitare București, Iași, Cluj și Timișoara de către corespondenții regionali ai ziarului nostru Al. Mureșan, M. Corcaci, I. Chiujdea și de redactorul M. Iordănescu ilustrează aceste preocupări.

Cu grijă de buni gospodari

Căminul „Matei Voevod" a devenit în toamna aceasta o gazdă mult mai ospitalieră decît în alți ani pentru circa 800 de studenți ai Institutului de construcții din Capitală. Condițiile de locuit au fost substanțial îmbunătățite. Mobilierul este în bunăparte nou, sala de lectură și sala de proiecte au fost complet renovate. Lucrările de reamenajare efectuate în acest an și valoarea mobilierului nou se ridică la suma de 600 000 lei, ne-a informat tov. Dumitru Botescu, șeful serviciului social al Institutului de construcții.

Cartea de vizită a celor mai mulți locatari ai căminelor studențești este curățenia și ordinea. La căminul nr. 3 al Institutului politehnic și la căminul nr. 7 al Institutului agronomic din Cluj, căminele „1 Mai" de pe strada Sărărie din Iași și căminul de fete al Institutului agronomic din Timișoara am constatat că studenții mențin exemplar ordinea și curățenia. La căminele Universității bucureștene din Bd. 6 Martie florile din glastre, tablourile de pe pereți denotă o atenție continuă pentru amenajarea cu bun gust a interioarelor.

Pentru momentele de răgaz, la Complexul Universității de pe bulevardul 6 Martie, căminul din strada Doamnei al Institutului de petrol, gaze și geologie din Capitală, căminul de fete nr. 4 din Cluj, căminul nr. 6 al Universității și Institutului politehnic din Timișoara, asociațiile studenților organizează emisiuni cultural-educative la stații de radioficare, programează conferințe, întîlniri cu profesorii și alți oameni de știință, artă și cultură. E o plăcere să trăiești în asemenea cămine.

Există, din păcate, tineri care n-au înțeles pînă acum că a păstra și a îngriji bunurile ce le sînt puse la dispoziție este o chestiune de etică. În camera nr. 1 din Blocul C de la căminul nr. 3 „Drumul Taberei", unde sînt cazați studenți din anul III al Institutului pedagogic din București, am găsit paturile nearanjate, mucuri de țigări aruncate pe covoare, încălțămintea azvîrlită sub scaune și mese. La căminul nr. 2 al Facultății de construcții din Timișoara am găsit în unele camere o situație asemănătoare. Cînd vor intra și locatarii camerelor amintite în rînd cu ceilalți?

La ora prînzului

Să poposim și pe la cantinele studențești. Dimineața, la prînz și seara, aproape 60 la sută din studenții înscriși la cursurile de zi în învățămîntul superior iau masa la cantine. Să intrăm în cantina Complexului studențesc din Cluj unde, zilnic, cei 3 500 de studenți care iau masa aici au la alegere 2 feluri întîi și 5-8 feluri doi, precum și felul trei. Observăm că programul meselor este astfel întocmit încît aglomerația să fie evitată, iar autoservirea să decurgă în bune condiții. Serviciul administrativ, ca și comitetul de cantină, format din studenți, se îngrijesc ca fiecare problemă ivită să capete o rezolvare promptă.

Cuvinte de mulțumire pentru felul cum sînt organizate prepararea și servitul meniurilor am auzit și de la obișnuiții oaspeți ai cantinelor „Matei Voevod" din București, „Emil Racoviță" din Cluj și ai unor cantine din Iași și Timișoara.

Dar iată și cîteva sugestii: aglomerația care există în fiecare zi între orele 13,00-14,00 la cantina Institutului „N. Bălcescu" ar putea fi evitată, după părerea unor studenți, prin amenajarea unui ghișeu în plus. O asemenea măsură ar fi și în interesul mai bunei funcționări a cantinei „30 Decembrie" din Iași.

În atenția serviciilor administrative

Serviciile administrative au un rol important în asigurarea unor bune condiții de locuit în căminele studențești. În atribuțiile lor intră grija pentru instalarea și gospodărirea unui mobilier corespunzător, executarea reparațiilor necesare, funcționarea în bune condiții a sălilor de lectură, dușurilor, călcătoriilor etc. Uneori însă aceste obligații sînt uitate. Cum ar putea fi altfel explicat faptul că la căminul nr. 7 din Timișoara, dat în folosință de numai 2 ani, dușurile de la baie sînt deteriorate? Lipsuri de aceeași natură, a căror consecință o constituie de astă dată existența unor dulapuri vechi, paturi deteriorate, instalații sanitare defecte, am întîlnit și în centrul universitar Iași la căminele complexului nr. 1 din Tg. Copou. Cu prilejul raidului, am aflat de la cîțiva studenți cazați în Blocul C aparținînd căminului nr. 3 „Drumul Taberei" din București, că sala de lectură corespunde doar în parte necesităților. Într-adevăr, aici sînt instalate numai 13 mese — 6 din acestea fiind stricate — cînd în sală ar încăpea peste 20. În plus, această „sală de lectură" este folosită și pentru... călcătorie, deoarece încăperea cu această destinație a fost transformată în depozit. Asemenea lipsuri echivalează cu o notă proastă și constituie un motiv în plus pentru ca cei chemați să se îngrijească de bunurile materiale ale căminelor, să ia măsuri urgente de întreținere a acestora.

★

După cum arată faptele, din partea rectoratelor, decanatelor și a serviciilor administrative se cere o preocupare sporită pentru înlăturarea unor lipsuri ce mai există în organizarea cantinelor și a căminelor studențești. Aceasta este cu atît mai necesar cu cît sesiunea de examene se apropie, iar studenții au nevoie în acest timp mai mult ca oricînd de condiții bune de studiu și odihnă. Acolo unde este necesar, rectoratele și decanatele, pe baza propunerilor directorilor educativi, comitetelor de cămin și administratorilor, pot recurge la măsurile ce stau în competența lor împotriva celor care sistematic încalcă regulile conviețuirii în comun, nu se îngrijesc de bunurile puse la dispoziția lor. Asociațiilor studențești, sprijinite îndeaproape de organizațiile de tineret, sub îndrumarea organizațiilor de partid, le revine sarcina de a intensifica munca de educare în rîndul tineretului universitar, chemat să dea exemplu de păstrare cu grijă a avutului obștesc.

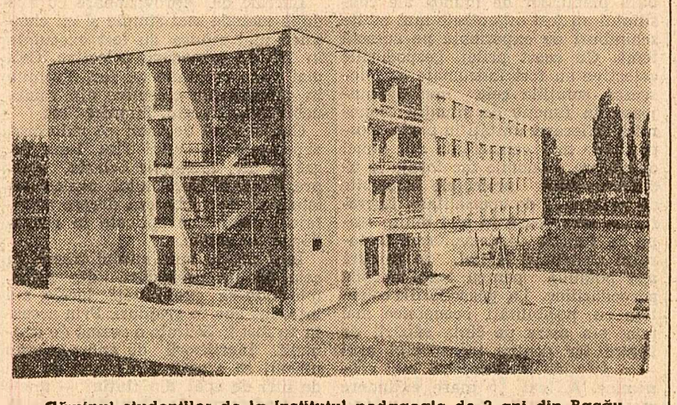

Căminul studenților de la Institutul pedagogic de 3 ani din Bacău

TEATRE • CINEMA • TELEVIZIUNE

TEATRE: Teatrul de Operă și Balet al R. P. Romîne: **Fidelio** — (orele 19,30). Sala Palatului R. P. Romîne: **Toamna se numără... varietățile** — (spectacol prezentat de Teatrul satiric-muzical „C. Tănase" — (orele 19,30). Teatrul de stat de operetă: **Tîrgul de fete** — (orele 19,30). Teatrul Național „I. L. Caragiale" (sala Comedia): **Eminescu** — (orele 19,30). (sala Studio): **O femeie cu bani** — (orele 15,30). **Moartea unui artist** — (orele 19,30). Teatrul „Lucia Sturdza Bulandra" (sala din Bd. Schitu Măgureanu nr. 1): **Opera de trei parale** — (orele 15), **Copiii soarelui** — (orele 19,30), (sala Studio — str. Al. Sahia nr. 76 A): **Fii cuminte, Cristofor** — (orele 19,30). Teatrul de comedie: **Umbra** — (orele 20). Teatrul „C. I. Nottara" (sala Magheru): **Este vinovată Corina?** — (orele 19,30), (sala Studio): **Casa cu două intrări** — (orele 20). Teatrul muncitoresc C.F.R.-Giulești: **Băiat bun, dar... cu lipsuri** — (orele 19,30). Teatrul evreiesc de stat: **Frank al V-lea** — (orele 20). Studioul Institutului de artă teatrală și cinematografică „I. L. Caragiale" (str. 30 Decembrie nr. 9): **Mitică Popescu** — (orele 20). Teatrul „Țăndărică": **Povestea porcului** — (orele 16). Ansamblul artistic al C.C.S. (str. Lipscani nr. 59): **Tinerețe** — (orele 20). Circul de stat: **Spectacol prezentat de ansamblul circului italian Medrano** — (orele 20).

CINEMATOGRAFE: **Șapte ani de căsnicie** — cinemascop: București (9; 11,30; 14; 16,30; 19; 21,15). **Melodia** (9,45; 12; 14,15; 16,30; 18,45; 21), **Grivița** (9; 11,30; 14; 16,30; 19; 21,15). **Flamura** (9,30; 11,30; 13,45; 16; 18,15; 20,30). **Can-Can** — film pentru ecran panoramic: Patria (9,30; 12,30; 15,30; 18,30; 21.15). **Climate** — cinemascop: Republica (8; 10.45; 13,30; 16,15; 19; 21,40). **Maria**: Festival (9,30; 11,45; 14; 16,15; 18,30; 20,45). **Casa neterminată**: Luceafărul (9,30; 11,45; 14; 16,15; 18,30; 20,45). **Frumoasele nopții**: Carpați (10; 12; 14; 16). **Ziua fericirii** — cinemascop: Tomis (9,15; 11,30; 13,45; 16; 18,15; 20,30), Modern (9,45; 12; 14,15; 16,30; 18,45; 21). **Ghinionistul**: Capitol (9,30; 11,45; 14; 16,30; 18,45; 21), Excelsior (10; 12; 14,15; 16,30; 18,45; 21), Floreasca (16; 18,15; 20,30). **Ivaiło**: Buzești (15,30; 18; 20,30). **Hamlet** — cinemascop: Victoria (9,45; 12,30; 15,15; 18; 21). **Miorița** (10,30; 14,30; 17,30; 20,30). **Vii și morți** — cinemascop (ambele serii): Central (10,30; 15; 19). **Haine aproape noi** — cinemascop: Lumina (10,15; 12,45; 15,30; 18; 20,30). **1944 — XX 1964 — Raid prin cinematografie**: Union (15,30; 17,15; 19; 20,45). **Program pentru copii**: Doina (orele 10). **Ioana în atac**: Doina (11,30; 13,45; 16; 18,15; 20,30). **Baronul Münchausen — Căciulița cu ciuc roșu**: Timpuri Noi (10—17,15 în continuare; 19; 21). **30 de ani de veselie**: Giulești (10; 12; 14; 16; 18; 20), Feroviar (9,45; 12; 14,15; 16,30; 18,45; 21). **Arta** (16; 18; 20). **Seducă și abandonată**: Înfrățirea între popoare (10; 15; 17,30; 20). Există un asemenea flăcău: Cultural (15,30; 18; 20,30). **Viață particulară**: Dacia (9,45; 12; 14,15; 16,30; 18,45; 21). **Incurcătură biestemată**: Crîngași (15; 17,45; 20,30). **Teama**: Bucegi (10; 12,15; 15,30; 18; 20,30), Popular (16; 18,15; 20,30), Drumul Sării (15,45; 18; 20,15). **Comoara din lacul de argint** — cinemascop: Unirea (16; 18,15; 20,30). **Dragoste la zero grade**: Flacăra (15,30; 17,45; 20). **Adesgo** (14,30; 16,45; 19; 21,15). **Comoara din Vadul Vechi**: Vitan (16; 18,15; 20,30). **Străinul** — cinemascop (ambele serii): Munca (16; 19,30), Cosmos (16; 19,30). **Lumea comică a lui Harold Lloyd**: Moșilor (15,30; 18; 20,30). **Veselie la Acapulco**: Aurora (9,30; 11,45; 14; 16,15; 18,45; 21). **În viitoare**: Viitorul (14; 16,15; 18,30; 20,45). **Șoferii iadului**: Colentina (16; 18,15; 20,30). **Hatari** (ambele serii): Volga (10; 13,30; 16,45; 20). **S-a întîmplat la miliție** — cinemascop: Rahova (16; 18,15; 20,30), Lira (15,30; 18; 20,30). **Comisarul**: Progresul (15,30; 18; 20,15). **Comisarul Maigret se înfurie**: Ferentari (16; 18,15; 20.30). **Poveste de pe Don**: Cotroceni (16; 18,15; 20,30). **Cei trei mușchetari** — cinemascop (ambele serii): Pacea (10,30; 16; 19.15).

TELEVIZIUNE: În jurul orei 13,45 — Transmisie de la stadionul „23 August": Întîlnirea de fotbal dintre echipele Steaua — Crișul. 19,00 — Jurnalul televiziunii. 19,10 — Pentru copii: „Cenușăreasa". 19,55 — Din viața animalelor (XXII) — Vulturi și animale-mascotă. 20,20 — În fața hărții. 20,30 — Filmul documentar „Artiști amatori". 20,50 — Medalion G. M. Zamfirescu. 22,00 — Muzică ușoară. În încheiere: Buletin de știri, sport, buletin meteorologic.

Cum e vremea

Ieri în țară: Vremea a fost rece, cu cerul mai mult acoperit, exceptînd Banatul, unde a fost variabil. Au căzut precipitații sub formă de burniță în estul Bărăganului și Dobrogea, iar în cea mai mare parte a țării s-a produs ceață. Vîntul a suflat în general slab, numai în Dobrogea potrivit din sectorul nordic. Temperatura aerului la ora 14 înregistra valori cuprinse între 4 grade la Petroșeni și minus 6 grade la Joseni. **În București:** Vremea a fost rece, cu cerul acoperit. Vîntul a suflat în general slab. Temperatura maximă a atins 1 grad. **Timpul probabil pentru zilele de 13, 14 și 15 decembrie:** Vremea continuă să se încălzească în prima parte a intervalului. Cerul va fi mai mult noros. Vor cădea precipitații mai ales în vestul țării. Vînt slab pînă la potrivit, predominînd din vest. Temperatura la început în creștere, apoi staționară. Minimele vor fi cuprinse între minus 5 și plus 5 grade, iar maximele între minus 2 și plus 8 grade. Ceață locală. **În București:** Vremea continuă să se încălzească în prima parte a intervalului. Cerul va fi mai mult noros. Ploi slabe. Vînt potrivit. Temperatura în creștere la început, apoi staționară.

Încheierea Întîlnirii reprezentanților Academiilor de științe din țările socialiste

Vineri, la Academia R. P. Romîne s-au încheiat lucrările Întîlnirii reprezentanților Academiilor de Științe din R. P. Bulgaria, R. S. Cehoslovacă, R. P. Mongolă, R. P. Polonă, R. P. Romînă, R. P. Ungară și U.R.S.S., consacrată unui schimb de vederi în problema planificării cercetărilor științifice.

Referatele, informările și discuțiile, care au avut loc, au subliniat importanța teoretică și metodologică a planificării cercetărilor științifice și au abordat un cerc larg de probleme privind experiența acumulată de academiile țărilor reprezentate la întîlnire în domeniul planificării, coordonării și organizării științei. Participanții la întîlnire au relevat utilitatea schimbului de vederi, necesitatea extinderii colaborării în acest domeniu între academiile de științe.

Cuvîntul de închidere a fost rostit de acad. Șt. Milcu, vicepreședinte al Academiei R. P. Romîne. (Agerpres)

Informații

ÎNTOARCEREA ÎN CAPITALĂ A TOVARĂȘULUI BUJOR ALMĂȘAN

Vineri s-a înapoiat în Capitală Bujor Almășan, ministrul minelor și energiei electrice, care împreună cu Ion Deleanu, adjunct al ministrului industriei petrolului și chimiei, și un grup de specialiști au făcut o călătorie în Italia, Franța și R. F. Germană, unde au vizitat întreprinderi și institute de cercetări științifice din domeniul minier și chimic.

La sosire, în Gara de Nord, au fost de față Ion Marinescu, ministrul industriei metalurgice, membri ai conducerii Ministerului Minelor și Energiei Electrice și ai altor ministere economice, funcționari superiori din Ministerul Afacerilor Externe.

Au fost prezenți membri ai ambasadelor Italiei și Franței, precum și ai reprezentanței comerciale a R. F. Germane la București.

★

Vineri dimineață a părăsit Capitala plecînd în R. D. Germană delegația sindicatelor din R. P. Romînă, care va participa la lucrările celei de-a II-a Conferințe plenare a Comitetului Sindical Mondial de consultare și unitate de acțiune antimonopolistă ce va avea loc la Leipzig între 14 și 17 decembrie. Delegația este formată din tov. Constantin Drăgan, vicepreședinte al C.C.S., conducătorul delegației, și Larisa Munteanu, secretar al C.C.S.

★

Vineri seara a părăsit Capitala Ansamblul artistic național al R. P. Chineze care a întreprins timp de o lună un turneu în țara noastră.

La Gara de Nord oaspeții au fost conduși de reprezentanți ai Comitetului de Stat pentru Cultură și Artă, ai Ministerului Afacerilor Externe, oameni de artă și cultură.

Au fost de față Liu Fan, ambasadorul R. P. Chineze în R. P. Romînă, și alți membri ai ambasadei.

(Agerpres)

LOTO-CENTRAL

La tragerea Loto-central din 11 decembrie 1964 au fost extrase din urnă următoarele numere:

50 88 85 66 81 73 55 41 78 59

Premii suplimentare: 52 48 70

Fond de premii: 745 935 lei

Lucrările unor comisii permanente ale Marii Adunări Naționale

În cursul acestei săptămîni s-au întrunit în ședințe de lucru mai multe comisii permanente ale Marii Adunări Naționale, printre care Comisia administrativă, Comisia pentru sănătate, prevederi și asigurări sociale și Comisia juridică.

Comisiile au examinat și avizat proiecte de decrete trimise în acest scop de către președintele Consiliului de Stat.

La 15 ani de la apariția ziarelor „Steaua Roșie" și „Vörös Zászló"

Ziarele „Steaua Roșie" și „Vörös Zászló", organe ale Comitetului regional P.M.R. Mureș-Autonomă Maghiară și ale sfatului popular regional, împlinesc 15 ani de activitate. În toți acești ani, ele și-au adus contribuția la antrenarea oamenilor muncii din regiune la traducerea în viață a politicii partidului și guvernului, care, urmărind dezvoltarea economică a tuturor regiunilor, au asigurat aici construirea de noi întreprinderi, obiective social-culturale. Reflectînd activitatea multilaterală a oamenilor muncii romîni și maghiari înfrățiți în opera de construire a socialismului, cele două ziare au susținut în diferite forme gazetărești lupta muncitorilor, inginerilor și tehnicienilor pentru sporirea producției, îmbunătățirea calității produselor, reducerea prețului de cost, introducerea tehnicii noi. Totodată, ele au militat pentru creșterea continuă a producției agricole vegetale și animale. Ziarele au oglindit pe larg bogata activitate social-culturală din regiune, au contribuit la dezvoltarea conștiinței socialiste a oamenilor muncii, la cimentarea frației de nezdruncinat dintre poporul romîn și minoritățile naționale.

Cu prilejul celei de-a 15-a aniversări a apariției, redacția „Scînteii" urează redactorilor, corespondenților voluntari, personalului tehnic al ziarelor „Steaua Roșie" și „Vörös Zászló" spor la muncă și noi succese în activitatea lor rodnică pusă în slujba înfăptuirii politicii partidului și statului nostru.

SESIUNI ȘTIINȚIFICE

CLUJ (coresp. „Scînteii"). — În sala mică a Casei Universitarilor, au început ieri lucrările sesiunii științifice a Filialei din Cluj a Academiei R. P. Romîne. Cuvîntul de deschidere a fost rostit de acad. Raluca Ripan, președintele filialei, iar prof. dr. Victor Preda, membru corespondent al Academiei, a prezentat raportul de activitate al filialei pe anii 1963—1964.

Lucrările sesiunii se desfășoară în continuare pe 11 secții, între care matematică, chimie, medicină, istorie, lingvistică etc., urmînd să fie prezentate aproape 200 de comunicări și referate științifice.

La sesiune participă și acad. Ilie Murgulescu, președintele Academiei R. P. Romîne, împreună cu membri ai prezidiului.

Tot ieri și-a început lucrările sesiunea științifică a cadrelor didactice de la Institutul politehnic din localitate. La sesiune participă și cadre didactice de la institutele politehnice din București, Iași Timișoara, Brașov, Galați, reprezentanți ai unor institute de cercetări, întreprinderi metalurgice și constructoare de mașini. În timpul sesiunii vor fi prezentate aproape 100 de comunicări științifice.

Rectorul Institutului politehnic din Cluj, prof. ing. Alexandru Domșa, a prezentat referatul „Unele aspecte ale schimbării locului Romîniei în economia mondială". Lucrările sesiunii continuă pe secții.

★

Vineri dimineața au început în Capitală lucrările primei sesiuni de comunicări tehnico-științifice a Institutului de proiectări și cercetări pentru utilaj petrolier. Sesiunea, dedicată aniversării unui deceniu de la înființarea în țara noastră a activității de proiectare a utilajului pentru industria de petrol, dezbate realizările și perspectivele în proiectarea și construcția de utilaj petrolier. La lucrări participă cadre de conducere și specialiști din uzinele constructoare de utilaj petrolier, schele și rafinării, din diferite institute de cercetări și proiectări, reprezentanți ai Ministerului Industriei Petrolului și Chimiei, Ministerului Industriei Construcțiilor de Mașini și ai altor instituții. Ion Tudose, secretar general al Ministerului Industriei Petrolului și Chimiei, a deschis lucrările sesiunii. A luat apoi cuvîntul ing. Ion Niculescu, directorul institutului. Subliniind principalele succese ale proiectanților și constructorilor de utilaj petrolier, vorbitorul a arătat că aceștia au reușit să realizeze utilaje și echipamente ale căror soluții constructive stau alături de cele mai moderne realizări pe plan mondial. Au urmat apoi comunicări științifice și discuții, care analizează aspecte actuale legate de perfecționarea și elaborarea de noi tipuri de utilaj petrolier. (Agerpres)

Excursii în străinătate

O.N.T. „Carpați" organizează pentru primul trimestru al anului 1965 excursii pe diferite itinerare. În Bulgaria sînt prevăzute călătorii de 3 zile cu autocarul, în localitățile Ruse, Plevna, Sofia, Tîrnovo. Sînt programate excursii de 14 zile în Cehoslovacia pe itinerarul Budapesta-Bratislava-Brno-Bradejovice-Karlovy Vary și pe o durată de 8 zile călătorii la Praga și Budapesta. Vor avea loc în continuare călătorii pe itinerarul Budapesta-Praga-Brno-Bratislava. În R. D. Germană se vor organiza excursii cu prilejul deschiderii Tîrgului de la Leipzig, călătorii cuprinzînd și vizite în orașele Berlin, Dresda, Karl-marxstadt, Erfurt. În cadrul unor călătorii cu o durată de 7, 8 și 10 zile se pot vizita în Polonia orașele Varșovia, Lvov și Cracovia. În capitala Ungariei sînt organizate excursii pe timp de 6 zile, iar în Uniunea Sovietică se va putea pleca pe itinerarul Chișinău-Odesa sau Chișinău-Kiev-Moscova. (Agerpres)

DE PESTE HOTARE

Lucrările Congresului U. C. I.

BELGRAD 11 (Agerpres). — La 11 decembrie, Congresul al VIII-lea al Uniunii Comuniștilor din Iugoslavia și-a continuat lucrările în cele patru comisii: Comisia pentru problemele dezvoltării economice și sociale și dezvoltării continue a sistemului democrației socialiste, Comisia pentru problemele actuale ale activității și rolului U.C.I., Comisia pentru problemele ideologice în etapa actuală și Comisia pentru problemele internaționale și ale mișcării muncitorești internaționale.

Lucrările congresului continuă.

Conferința de presă a președintelui I. B. Tito

BELGRAD 11 (Agerpres). — La 11 decembrie, președintele I. B. Tito a răspuns, în cadrul unei conferințe de presă, la întrebări privind lucrările Congresului U.C.I. și politica internă și externă a Iugoslaviei.

El a declarat că Iugoslavia a obținut mari succese în cursul ultimilor 20 de ani și că este foarte satisfăcut de lucrările celui de-al VIII-lea Congres al U.C.I., deoarece au fost discutate cu deosebită sinceritate și spirit critic lipsurile și deficiențele. I. B. Tito și-a exprimat convingerea că aceasta nu va duce la slăbirea influenței comuniștilor ci, dimpotrivă, va duce la sporirea încrederii poporului în Uniunea Comuniștilor. Actualul Congres, a spus el, are o foarte mare însemnătate pentru dezvoltarea pe viitor a Iugoslaviei.

Vorbitorul a subliniat importanța politicii de coexistență pașnică, declarînd că orientarea în direcția războiului rece ar putea fi dezastruoasă pentru întreaga lume. Popoarele, a spus Tito, au nevoie să consolideze pacea pentru a-și putea rezolva problemele, inclusiv aceea a lichidării colonialismului. În cursul perioadei de relaxare a încordării internaționale au fost eliberate numeroase popoare din Africa și Asia și au apărut numeroase state noi. Iugoslavia a sprijinit lupta națiunilor dependente și țărilor în curs de dezvoltare și ea va continua să facă acest lucru, fără a ataca însă războiul rece.

Conform hotărîrilor Conferinței de la Cairo, a spus vorbitorul, Iugoslavia și celelalte țări neangajate vor milita în cadrul O.N.U. pentru codificarea principiilor coexistenței pașnice și pentru soluționarea unei serii de probleme internaționale, cuprinse în Declarația de la Cairo.

Președintele a declarat că, după părerea sa, relațiile dintre țările din Balcani sînt mai mult sau mai puțin normale. El a afirmat că este optimist în legătură cu dezvoltarea relațiilor dintre aceste țări. Grecia și Turcia aspiră la îmbunătățirea relațiilor interbalcanice, la aceasta aspiră și Iugoslavia și alte țări socialiste și de aceea perspectivele sînt bune.

Arătînd că este împotriva constituirii forței nucleare multilaterale, el a subliniat că înarmarea atomică actuală constituie în sine o primejdie gravă. Constituirea forței nucleare multilaterale ar spori primejdia, îndeosebi dacă R. F. Germană ar dobîndi arme atomice.

Relațiile dintre Iugoslavia și S.U.A., a spus el, sînt normale și a adăugat că discuția sa recentă cu senatorul Fulbright a făcut să reiasă că există o dorință reciprocă pentru ca relațiile dintre cele două țări să fie pe viitor cît mai bune cu putință.

Președintele a apreciat că relațiile cu Franța s-au îmbunătățit în ultimul timp, că cele cu Italia sînt foarte bune și că există dorința de a consolida și mai mult relațiile cu Anglia.

Tito a confirmat că va face o vizită în R. D. Germană, în anul viitor. El a spus totodată că Iugoslavia dorește să-și îmbunătățească relațiile cu R. F. Germană.

Iugoslavia, a declarat președintele, a acordat și acordă sprijin moral și politic poporului congolez în momentele grele prin care acesta trece în lupta sa de eliberare națională. În caz de necesitate, a spus el, vom acorda probabil și ajutor de altă natură.

Președintele Tito a răspuns și la alte întrebări privind relațiile Iugoslaviei cu diferite țări.

Vizita delegației C.C. al P.M.R. la Niș

BELGRAD 11 — Corespondentul Agerpres C. Oprică transmite:

Vineri dimineața, delegația C.C. al P.M.R., condusă de tovarășul Nicolae Ceaușescu, care participă la Congresul U.C.I., a vizitat întreprinderile industriei electronice din Niș. Delegația, însoțită de Stevan Doronski, vicepreședinte al Vecei Executive a Serbiei, și Arso Milatovici, ambasadorul R.S.F. Iugoslavia în R. P. Romînă, a fost întîmpinată de reprezentanți ai conducerii întreprinderii, precum și ai organelor locale de partid și de stat.

După ce le-a fost prezentat un scurt istoric asupra dezvoltării întreprinderii, oaspeții romîni s-au interesat despre nivelul producției, prețul de cost al produselor, nivelul de trai al salariaților. Au fost vizitate apoi principalele secții ale întreprinderii.

Delegația a vizitat în continuare noile construcții edilitare din orașul Niș, precum și monumentul „Țele-Cula" (Turnul de capete) construit de turci în 1809 din capetele sîrbilor uciși în lupta de la Țegan, în apropiere de Niș.

La prînzul oferit în cinstea oaspeților romîni, tovarășii Nicolae Ceaușescu și Radko Mitici, președintele Scupștinei comunale, au rostit toasturi pentru prietenia dintre popoarele romîn și iugoslav, pentru continua dezvoltare a relațiilor de colaborare între cele două țări și popoare.

În după-amiaza aceleiași zile, delegația P.M.R. a vizitat fabrica „Moșa Piade" din Svetozarevo, care produce peste 3 000 sortimente de cabluri. Directorul general, Iovan Opacici, a prezentat istoricul fabricii și a condus pe oaspeți prin secțiile ei.

Ședința C. C. al P. M. S. U.

BUDAPESTA 11 (Agerpres). — Agenția M.T.I. transmite că între 8 și 10 decembrie a avut loc ședința Comitetului Central al Partidului Muncitoresc Socialist Ungar. Comitetul Central a adoptat în unanimitate propunerile referitoare la principalele obiective ale planului economiei naționale pe anul 1965, prezentate de Rezso Nyers, secretar al C.C. În cadrul dezbaterilor a luat cuvîntul Janos Kadar.

Din însărcinarea Biroului Politic, Dezso Nemes, secretar al C.C., a făcut o informare asupra unor probleme actuale ale mișcării muncitorești internaționale. Comitetul Central a luat notă de această informare.

Bela Biszku, secretar al C.C., a prezentat planul de activitate a Comitetului Central pe primul semestru al anului 1965.

S-a încheiat Congresul Partidului Socialist din Japonia

TOKIO 11 (Agerpres). — Congresul Partidului Socialist din Japonia, care s-a încheiat vineri, a adoptat o rezoluție în care se arată că „lupta pentru pace în întreaga lume și pentru neutralitatea Japoniei, lupta în apărarea actualei constituții și pentru îmbunătățirea condițiilor de trai ale poporului trebuie să constituie principalele jaloane ale activității partidului în anul 1965". Congresul a reales pe Dziotaro Kawakami în funcția de președinte al partidului, iar pe Tamomi Narita în funcția de secretar general al partidului.

Sesiunea Consiliului General al F. I. R.

VIENA 11 (Agerpres). — La Viena au început lucrările Consiliului General al Federației internaționale a rezistenților (F.I.R.), la care participă reprezentanți ai organizațiilor naționale afiliate. În prezent, F.I.R. reunește în rîndurile sale 44 de organizații ale luptătorilor antifasciști din 20 de țări.

Participanții la sesiune vor examina raportul secretarului general, J. Toujas, privind activitatea F.I.R. și a organizațiilor naționale, precum și măsurile pregătitoare în vederea celei de-a 20-a aniversări a înfrîngerii fascismului.

RĂSFOIND PRESA STRĂINĂ

„SĂ NU NE AȘTEPTĂM LA MINUNI"

Frankfurter Rundschau

Sub acest titlu, ziarul vest-german „FRANKFURTER RUNDSCHAU" scrie:

De la întîlnirea de două zile dintre președintele Johnson și premierul Wilson nu sînt de așteptat leacuri miraculoase pentru racilele de care suferă lumea. Oricît de serioase ar fi eforturile depuse, munții nu se pot muta din loc. Este o treabă îndelungată și anevoioasă să vrei să rezolvi problemele confuziei din alianța atlantică. În afară de aceasta, pe lîngă N.A.T.O., forța nucleară multilaterală, Germania și Europa, mai există o serie de alte probleme mondiale pentru Statele Unite și Marea Britanie. Ne gîndim, de pildă, la Asia de sud-est, la Malaezia, unde predomină interese britanice, sau la Vietnamul de sud, unde sînt angajate Statele Unite. În aceste probleme, între Londra și Washington au loc ciudate tîrguieli diplomatice. Guvernul britanic ar dori să-și asigure sprijinul american, deoarece criza malaeză implică mari poveri militare. Americanii răspund: «Britanicii să contribuie în Vietnamul de sud cu „consilieri" militari și o escadrilă de avioane de luptă». Fiecare parte ar dori să o oblige pe cealaltă din punct de vedere politic. Pe o altă pagină, se află înscrisă propunerea provenită din partea cercurilor financiare de a «dizolva» lira sterlină în dolar, pentru a se crea în acest mod o singură deviză mondială mai solidă. Se pare, însă, că președintele Johnson nu are o prea mare încredere într-un asemenea remediu.

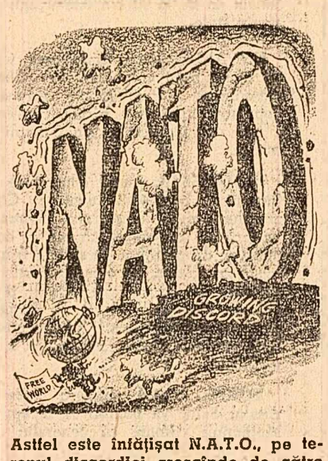

Astfel este înfățișat N.A.T.O., pe terenul discordiei crescînde de către caricaturistul Shanks. *(Din revista americană „U. S. News and World Report")*

PROBLEME ALE MUNCITORILOR DIN INDUSTRIA DE AUTOMOBILE

La Frankfurt pe Main (R.F.G.), s-a încheiat recent Conferința mondială a lucrătorilor din industria de automobile. Deși la conferință au fost reprezentate sindicate reformiste, dezbaterile au relevat un șir de probleme care frămîntă un detașament numeros al clasei muncitoare din țările capitaliste. Pe marginea conferinței, săptămînalul vest-german „DIE ANDERE ZEITUNG" scrie:

DIE ANDERE ZEITUNG

Astăzi, lucrătorii din industria de automobile sînt amenințați de urmările sociale ale automatizării. În S.U.A., muncitorii din această ramură suferă cel mai mult de pe urma șomajului ca o consecință a automatizării. Și în țările (vest) europene, sindicatele trebuie să-și dea seama din timp de urmările acestei dezvoltări și să ia măsurile corespunzătoare.

Într-un trecut nu prea îndepărtat, un număr de activiști sindicali au căzut de acord să promoveze o colaborare mai strînsă, în special, în sectorul construcției de automobile. Confederația Generală a Muncii din Franța și Uniunea generală a sindicatelor italiene s-au pronunțat pentru o conferință care să se ocupe de problemele lucrătorilor din industria de automobile. Necesitatea și imperativul de a se reuni mai strîns pe scară internațională pentru a putea întîmpina urmările dezvoltării tehnice sînt deosebit de importante pentru salariații din această ramură industrială.

Aceste considerente și-au pus amprenta și asupra conferinței de la Frankfurt. În legătură cu necesitatea ca rolul sindicatelor să crească, Walter P. Reuter, președintele sindicatelor americane din industria de automobile, a declarat următoarele în cuvîntul său de deschidere a conferinței:

„Constructorii de automobile lucrează într-o industrie care, într-o măsură mai mare decît în alte ramuri, este dominată de gigantice concerne internaționale care nu cunosc frontiere naționale. Aceste societăți au o mare însemnătate pentru circulația comercială și a capitalului de investiție dincolo de frontierele naționale *)".

Reuter a declarat la Frankfurt că se continuă concentrarea numărului redus de societăți. Puterea celor mari crește nestingherit. El a arătat aceasta cu următoarele cuvinte:

„Acest control centralizat oferă concernelor internaționale de automobile posibilitatea să folosească pînă la extrem inegalitățile în ce privește nivelul de trai al muncitorilor — pentru concerne aceasta înseamnă inegalitatea cheltuielilor.

Președintele unei mari societăți americane de automobile a proclamat în mod deschis o politică de «colaborare internațională». Pentru a fi asamblate, diferitele piese trebuie aduse din uzinele răspîndite în întreaga lume. În mod practic, aceasta înseamnă că forța de muncă se cumpără pe piața cea mai ieftină, iar produsul este vîndut pe piața cea mai scumpă".

Lucrătorii vest-germani din industria de automobile și, se poate afirma, toți salariații din Republica Federală pot confirma cuvintele lui Reuter. Ei cunosc din propria experiență argumentele pe care Reuter le-a enumerat drept un program politic al marilor societăți... Însuși faptul că imediat după ce și-a rostit cuvîntul de deschidere, Reuter a fost nevoit să părăsească conferința pentru a se întoarce în S.U.A. datorită unei greve a muncitorilor din industria de automobile, demonstrează caracterul urgent al acestei sarcini (de a apăra cuceririle sindicale — n.r.). Concomitent, sindicatele trebuie să se pronunțe, pe scară internațională, pentru îmbunătățirea condițiilor de trai ale salariaților care astăzi, avînd salarii mai reduse, sînt folosiți pentru exercitarea unei presiuni asupra celor care cîștigă mai bine. Numai în acest fel, ei pot să se apere mai bine și să lupte pentru interesele lor.

Enumerînd sarcinile care urmează să fie rezolvate de sindicatele lucrătorilor din industria de automobile, ziarul amintește: asigurarea vechilor locuri de muncă și crearea de locuri noi de muncă; menținerea cuceririlor sociale; securitatea la locul de muncă; îmbunătățirea continuă a condițiilor de muncă și de trai și lărgirea dreptului de a interveni în toate problemele privind reorganizările tehnice.

*) Ziarul vest-german **„Frankfurter Rundschau"** citează următoarele date despre trusturile din industria de automobile: „Nici o altă ramură industrială nu are un caracter internațional atît de pronunțat ca industria de automobile. Cîteva întreprinderi domină piața mondială. Cel mai mare producător — General Motors — avea, la sfîrșitul anului 1962, circa 170 de întreprinderi în 21 de țări. Împreună cu concernul „Ford" — care are în 5 țări uzine pentru producția de autoturisme — ele au livrat anul trecut peste 50 la sută din producția mondială de autoturisme. Dacă se ține seamă de cifra vînzărilor, dominarea pieței de către cele două întreprinderi apare și mai pregnantă: 65 la sută".

CÎND LIPSEȘTE PUNCTUL LUI ARHIMEDE

Le Monde

Corespondentul ziarului „LE MONDE" Alain Clement relatează în legătură cu dezbaterile din partidul republican:

Privind dincolo de cearta persoanelor și tendințelor care divizează partidul republican de la înfrîngerea din 3 noiembrie, cei 17 guvernatori republicani reuniți la Denver (Colorado) într-o conferință extraordinară au ridicat problema centrală, mereu ridicată și niciodată rezolvată, a politicii americane: oare un partid politic american poate deveni altceva decît un sindicat electoral sau un stindard de circumstanță?

Cînd unul din cele două partide care domină scena politică își trimite candidatul la Casa Albă, problema «structurii» lui dispare; totul gravitează în jurul președintelui, chiar și dizidenții.

Printr-un reflex invers, partidul care e înlăturat trece printr-o criză de conștiință, se gîndește cu nostalgie la o organizație stabilă și la o doctrină coerentă. Visează despre reînnoire, despre unitate și dinamism etc. Ceea ce îi lipsește, aidoma lui Arhimede, este punctul de sprijin pe care să-și rezeme pîrghia bunelor sale intenții. Nici republicanii, nici democrații nu au un «aparat» în sensul european al termenului. Comitetul național de conducere nu are decît o importanță trecătoare. Rolul lui este onorific, iar procedura desemnării membrilor săi foarte elastică. La fel, președintele partidului este ales, fără altă formă, de candidatul la președinția Statelor Unite în intervalul dintre alegeri comitetul și șeful lui vegetează în indiferența generală. Ei nu au, de pildă nici o influență asupra conducerii partidului lor în cameră sau în senat, ai căror lideri se consideră adevărata încarnație a partidului.

După două zile de discuții animate guvernatorii au recunoscut în mod tacit că rămînerea lui Dean Burch — pe care nu l-au numit în comunicatul lor final — în fruntea partidului republican nu e decît o chestiune minoră a dezbaterii interne din G.O.P. (denumire a partidului republican — n.r.). Creație a lui Goldwater, ar fi logic ca el să cedeze locul. Dar membrii comitetului de conducere, în marea lor majoritate, nu au un mandat mai consistent și probabil că aceasta se datorește acelorași circumstanțe. Ei pot, fără îndoială, în fața verdictului electoral, să opereze o manevră de retragere și să-l pună pe Dean Burch în minoritate. Plecarea acestuia n-ar avea altă valoare decît aceea a unui sacrificiu.

Iată de ce guvernatorii, după ce au ratificat în unanimitate o profesiune de credință pentru «calea de mijloc», au luat inițiativa de a cere comitetului de conducere al partidului republican să convoace în primăvară un fel de «conciliu» destinat să revizuiască statutul partidului și să substituie organelor existente o «conducere integrată» a partidului, la care să participe grupurile din Congres, guvernatorii și diverși asociați republicani, pînă acum nereprezentați în comitetul de conducere.

Schema reorganizării partidului republican propusă de guvernatori prevede o comisie executivă emanînd din comitetul de conducere lărgit, care să vorbească în numele întregului partid, luînd zi de zi poziție pe marginea marilor subiecte de actualitate. Aceste inovații moderat centralizatoare vin în contrazicere cu obiceiurile politice americane. Ele nu garantează, așa cum speră guvernatorii, că G.O.P. va redeveni «partidul majorității».

SPORT

Campionatul republican masculin de șah

După șapte runde, Fl. Gheorghiu continuă să fie lider

Aseară s-au disputat partidele din runda a 7-a a turneului final al campionatului republican masculin de șah. În principala partidă, campionul mondial de juniori, Florin Gheorghiu, a făcut un pas important în lupta pentru titlu, învingîndu-l pe Victor Ciocîltea la mutarea 28-a. Partida a avut o desfășurare foarte interesantă, într-o deschidere a indianei vechi. Pentru a putea străpunge poziția albelor, Ciocîltea a sacrificat un cal contra doi pioni. Dar compensația s-a dovedit insuficientă în fața atacului viguros al adversarului. Alte rezultate: Șuteu — Stanciu 0—1; Szabo — Soos 0—1; Neamțu — Mititelu remiză; Reicher — Radovici remiză; Partoș — Alexandrescu 1—0; Gavrilă — Șuta remiză. Au fost întrerupte partidele Pușcașu — Günsberger și Voiculescu — Nacu, iar cea dintre Pavlov și Bozdoghină a fost amînată. Partida Mititelu — Pușcașu, amînată din runda a II-a, s-a încheiat cu remiză. Fără joc au luat sfîrșit partidele Șuteu — Soos 1—0 și Pușcașu — Șuta 1—0, întrerupte din runda a V-a. De asemenea, Nacu s-a recunoscut învins în partida cu Neamțu, întreruptă în runda a VI-a.

Clasament: Gheorghiu 5 (1) p., Neamțu 5 p., Stanciu 4½ p., Soos 4 (1) p., Radovici 4 p., Günsberger, Mititelu și Partoș cu cîte 3½ p. și o partidă întreruptă fiecare.

Handbal

România-Cehoslovacia

Echipa selecționată masculină de handbal a R. S. Cehoslovace va susține două jocuri amicale la București. Duminică 20 decembrie, în sala sporturilor de la Floreasca, handbaliștii oaspeți vor întîlni echipa reprezentativă a țării noastre, deținătoarea titlului mondial. Jocul începe la ora 19. Marți 22 decembrie, tot la București, formația R. S. Cehoslovace va întîlni echipa noastră de tineret. Recent, handbaliștii cehoslovaci au învins în deplasare cu 17—14 echipa Suediei, vicecampioană mondială. Cei mai buni jucători au fost Beneș și Trojan.

Program competițional

BOX. — Astăzi, în sala Floreasca din Capitală, are loc o interesantă reunione pugilistică. De la ora 19, în cadrul turneului final al campionatului republican de box pe echipe se întîlnesc formațiile Dinamo Craiova și Progresul Brăila.

FOTBAL. — Pe stadionul „23 August" din Capitală se desfășoară astăzi partida Steaua-Crișul Oradea, restanță din cadrul campionatului categoriei A la fotbal. Jocul începe la ora 13,45.

ÎN CÎTEVA RÎNDURI

● Într-un **meci internațional feminin de handbal,** disputat la Varberg, echipa R. S. Cehoslovace a întrecut cu 17—6 echipa Suediei.

● Uniunea internațională de box (I.B.U.) a stabilit **clasamentele celor mai buni boxeri ai anului 1964.** La cat. grea, primul loc este deținut de campionul mondial Cassius Clay, urmat de șalangerul său Sonny Liston, Floyd Patersson etc. La „mijlocie", campionul european Laszlo Papp se află acum pe locul 4, înaintea italienilor Mazzinghi și Benvenutti. Campionul categoriei este J. Giardello, care urmează să-și apere titlul zilele acestea în fața lui Carter. Cel mai bun boxer al lunii noiembrie a fost declarat E. Griffith, campionul lumii la cat. semimijlocie, învingător înainte de limită la Londra în fața lui D. Charnley.

● Federația internațională de gimnastică a stabilit ca **„mondialele" de gimnastică artistică** să aibă loc în anul 1966 în orașul Dortmund, la sfîrșitul lunii mai.

● Au continuat meciurile pentru **„Cupa campionilor europeni" la baschet.** În competiția feminină, Slovan Orbis Praga a învins în primul joc, la Halle, cu 74—63 formația Chemie. Wisla Cracovia a întrecut cu 62—41 (19—10) pe Standard Liège. La masculin, Villeurbanne (Franța) a dispus cu 74—66 de Central Londra. În meciul de la Viena, SK Handel a învins cu 76—63 pe Chemie Halle (R.D.G.).

● **În turneul internațional de șah de la Baku** s-au desfășurat partidele din runda a 10-a. Iată rezultatele: Baghirov (U.R.S.S.) a cîștigat la Țvenkov (R. P. Bulgaria), Lilienthal (U.R.S.S.) la Adamski (R. P. Polonă), Listengarten (U.R.S.S.) la Hoskins (Anglia). Partida Rabar (Iugoslavia)—Halilbeili (U.R.S.S.) s-a încheiat remiză, iar celelalte s-au întrerupt. În clasament conduce Nejmentdinov (U.R.S.S.) cu 6,5 puncte.

DE PESTE HOTARE

În Adunarea Generală a O. N. U.

CUVÎNTĂRILE REPREZENTANȚILOR CUBEI ȘI CAMBODGIEI

NEW YORK 11 (Agerpres). — În cadrul discuțiilor politice generale din Adunarea Generală a O.N.U., în ședința de vineri dimineața a luat cuvîntul Ernesto Guevara, ministrul industriei al Republicii Cuba. El a vorbit pe larg despre necesitatea coexistenței pașnice și a traducerii ei în fapt.

Referindu-se la problemele latino-americane, reprezentantul Cubei a arătat că, în numeroase țări latino-americane, popoarele duc o luptă susținută împotriva imperialismului. El a calificat Organizația Statelor Americane drept un „minister al coloniilor", cerînd totodată să se pună capăt acțiunilor agresive duse împotriva țării sale. „Noi dorim pacea, dorim o viață mai bună pentru poporul nostru și, de aceea, vom evita pe cît posibil provocările", a spus vorbitorul. Șeful delegației cubane a respins propunerile cu privire la un pact de denuclearizare a emisferei occidentale, atîta timp cît S.U.A. își mențin bazele militare în Porto Rico și Panama. „Cuba nu va recunoaște dreptul Statelor Unite sau al oricui altcuiva în a stabili ce tip de arme să dețină Cuba", a spus Guevara. El a afirmat că în acest sens Cuba dorește „un acord multilateral realizat cu participarea noastră".

În continuarea dezbaterilor a luat cuvîntul ministrul afacerilor externe al Cambodgiei. El s-a pronunțat în favoarea neutralizării țărilor care au făcut parte din Indochina, subliniind că S.U.A. și guvernul sud-vietnamez refuză să se conformeze acordurilor de la Geneva în legătură cu această regiune a lumii. Ministrul cambodgian a cerut să fie recunoscute drepturile legitime ale R. P. Chineze la O.N.U.

Dejun oferit de șeful delegației romîne

NEW YORK 11. — Trimisul special Agerpres I. Gălățeanu transmite: Vineri, Corneliu Mănescu, ministrul afacerilor externe, șeful delegației romîne la cea de-a 19-a sesiune a Adunării Generale a O.N.U., a oferit un dejun la sediul misiunii permanente, la care au participat: Alex Quaison Sackey, președintele celei de-a 19-a sesiuni a Adunării Generale a O.N.U., miniștrii de externe ai Cambodgiei, Etiopiei, Irlandei, Siriei, Mongoliei, reprezentanții permanenți ai Birmaniei, Canadei, Cambodgiei, Irlandei, Mongoliei, Siriei și alte persoane oficiale.

Din partea romînă au fost prezenți: Mircea Malița, M. Hașeganu, P. Bălăceanu și alți membri ai delegației.

În timpul dejunului, care s-a desfășurat într-o atmosferă deosebit de cordială, Quaison Sackey și Corneliu Mănescu au rostit toasturi.

Corespondență telefonică

PĂȚANIILE LUI CHOMBE LA ROMA

Joi seara, Parlamentul italian a avut o ședință dramatică. În atmosfera plină de tensiune din aula de la Montecitorio s-a auzit și glasul unui deputat democrat-creștin, Dezan, rostind aceste cuvinte: „În mod obiectiv, Chombe este un fascist".

În acest timp la hotelul Hilton din Roma, personajul, al cărui nume era pronunțat astfel în sediul parlamentar, suridea fotografilor. Se află aici — după cum se spunea în anturajul lui — în drum spre Bruxelles și New York, unde ar vrea să-și facă intrarea în sala Adunării Generale a O.N.U. Poate că ziarele de seară l-ar fi făcut pe Chombe să-și dea seama că o mare parte din populația Romei știe cine sînt responsabilii tragediei congoleze. Dar chioșcurile de ziare din Italia sînt goale în aceste zile. Federația națională a presei a declarat joi dimineață o grevă de 7 zile revendicînd reînnoirea contractelor de muncă. Așa se face că Chombe a putut afla numai din auzite ce s-a petrecut joi spre seară în piața Colonna și pe via del Corso din Roma. Dar poate că oamenii săi i-au relatat numai strigătele răzlețe și admirative ale unor grupuri de neofasciști și nu i-au spus o vorbă despre miile de muncitori, de intelectuali, de funcționari, care au umplut centrul capitalei italiene, purtînd lozinci anticolonialiste, pentru a protesta împotriva prezenței locatarului cu surîsul cinic de la Hilton, cerînd ca el să părăsească Italia. Dar, la scurtă vreme după aceea, surîsul avea să-i dispară de pe buze. Un reprezentant al său a anunțat pe neașteptate vineri după-amiază că, în urma unor „elemente noi" a căror natură nu a fost precizată, Chombe a renunțat la călătoria sa în S.U.A. și chiar la deplasarea sa intermediară la Bonn, despre care de asemenea se vorbise în prealabil. De unde se vede că nu toate proiectele îi reușesc lui Chombe. Se pare că nici tot ce a auzit în ajun la Vatican, unde a fost primit de papa Paul VI, nu i-a fost pe plac...

Manifestările împotriva lui Chombe au continuat și vineri. Pentru duminică dimineață este anunțată o mare manifestație de protest împotriva lui Chombe și de solidaritate cu lupta popoarelor din Asia și Africa.

Octavian PALER

Florența. Una din demonstrațiile împotriva intervenției străine în Congo care au precedat vizita lui Chombe în Italia

În Consiliul de Securitate

DEZBATERI CU PRIVIRE LA CONGO

NEW YORK 11.— Trimisul special Agerpres I. Gălățeanu transmite: În cadrul dezbaterilor Consiliului de Securitate în problema congoleză, din după-amiaza zilei de 10 decembrie, a luat cuvîntul reprezentantul Algeriei, Bouattoura Tewfik. Intervenția belgiano-americană în Congo, a spus el, este fără îndoială o acțiune premeditată, care depășește limitele acestei țări, provocînd neliniște pe întregul continent african. Reprezentantul Algeriei a cerut Consiliului de Securitate să condamne intervenția străină în Congo și a subliniat necesitatea adoptării unor măsuri care să împiedice repetarea în viitor a unor asemenea acțiuni.

Primul care a luat cuvîntul în ședința de vineri a Consiliului de Securitate a fost Paul Henri Spaak, ministrul afacerilor externe al Belgiei. După cum era de așteptat, ministrul belgian a rostit un discurs menit să justifice intervenția parașutiștilor belgieni împotriva forțelor patriotice din Stanleyville.

Theodore Idzumbuir, reprezentantul guvernului de la Leopoldville, a încercat, de asemenea, să justifice operațiunea de la Stanleyville, acuzînd statele africane și arabe de amestec în treburile interne ale Congoului.

Consiliul de Securitate și-a amînat dezbaterile în problema congoleză pentru luni, ora 20,30 G.M.T.

MISSISSIPPI

Cei 21 de acuzați puși în libertate

• Protestele populației de culoare

WASHINGTON 11 (Agerpres). — Un tribunal din Meridian (statul Mississippi) a procedat joi la o audiență preliminară în legătură cu acuzațiile aduse de F.B.I. împotriva a 21 de persoane din statul Mississippi implicate în asasinarea celor trei tineri integrationiști dispăruți în luna iunie în apropiere de Philadelphia. Printre persoanele împotriva cărora anchetatorii F.B.I.-ului au prezentat mărturii ce dovedesc complicitatea la crimă se află șeriful din Philadelphia, Lawrence Rainey, și adjunctul acestuia, Cecil Price. La sfîrșitul audienței preliminare, 19 din inculpați au fost puși în libertate. (Ceilalți doi, respectiv șeriful și adjunctul, au fost eliberați anterior pe cauțiune).

Această hotărîre a tribunalului din Meridian reprezintă, potrivit agenției France Presse, o nouă înfrîngere a guvernului federal în statul Mississippi. Ea a provocat protestul populației de culoare și al militanților pentru aplicarea legii drepturilor civile. Roy Wilkins, secretar general al Asociației naționale pentru propășirea populației de culoare, a calificat drept scandaloasă hotărîrea tribunalului de a pune în libertate pe asasini — dintre care cei mai mulți sînt membri ai organizației teroriste Ku-Klux-Klan; Robert Owen, reprezentant al Ministerului Justiției, a declarat că hotărîrea juriului din Meridian constituie un fapt „fără precedent". El a precizat că un mare juriu federal va fi convocat într-un oraș din Mississippi pentru a relua procesul celor 21 de inculpați.

Izrael

AGRAVAREA CONFLICTULUI DIN PARTIDUL MAPAI

TEL AVIV 11 (Agerpres). — Conflictul care a izbucnit în cadrul conducerii partidului guvernamental Mapai din Izrael între actualul prim-ministru, Levi Eshkol, și fostul premier, David Ben Gurion, s-a agravat într-o asemenea măsură, în ultimele 24 de ore, încît ar putea provoca nu numai o sciziune în partid, ci și o criză de guvern, transmite agenția France Presse. Acest conflict datează de mai multă vreme și se referă la numeroase probleme ale politicii partidului, precum și la așa-numita afacere Lavon, care a răscolit partidul Mapai vreme de mulți ani. Ascuțirea conflictului se datorește faptului că Ben Gurion a cerut recent deschiderea unei noi anchete în afacerea Lavon, cerere sprijinită de ministrul justiției și de procurorul general. Primul ministru Eshkol se opune, însă, unei asemenea anchete.

Încheierea sesiunii Sovietului Suprem al U.R.S.S.

MOSCOVA 11 (Agerpres). — La 11 decembrie s-au încheiat lucrările sesiunii Sovietului Suprem al U.R.S.S. Au fost adoptate în unanimitate legile cu privire la planul de stat de dezvoltare a economiei naționale și bugetul U.R.S.S. pe anul 1965. Planul prevede sporirea producției globale a industriei cu 8,1 la sută, producția mijloacelor de producție urmînd să crească cu 8,2 la sută, iar producția bunurilor de consum cu 7,7 la sută. Bugetul prevede la capitolul venituri suma de 99 700 218 000 ruble și la capitolul cheltuieli 99 535 600 000 ruble.

La dezbaterile în legătură cu rapoartele prezentate au luat parte 67 de deputați, care s-au referit în cuvîntările lor la problemele progresului tehnic al industriei și îmbunătățirii calității produselor, dezvoltarea agriculturii etc. În centrul atenției s-au aflat, de asemenea, problemele perfecționării sistemului de conducere și planificare.

La ședința de închidere, Alexei Kosîghin, președintele Consiliului de Miniștri al U.R.S.S., a rostit o cuvîntare în care a făcut bilanțul lucrărilor sesiunii.

În cadrul sesiunii Sovietului Suprem al U.R.S.S., L. I. Brejnev, prim-secretar al C.C. al P.C.U.S., a fost ales președinte al Comisiei constituționale în locul lui N. S. Hrușciov, care a fost eliberat din această funcție.

Au fost aprobate apoi decretele Prezidiului Sovietului Suprem al U.R.S.S. adoptate după cea de-a IV-a sesiune, care a avut loc în vara acestui an.

Declarațiile lui H. Wilson după călătoria peste ocean

LONDRA 11 (Agerpres). — Joi seara s-a reîntors la Londra primul ministru al Marii Britanii, Harold Wilson, care timp de patru zile a purtat o serie de discuții la Washington cu președintele Johnson și la Ottawa cu premierul L. Pearson. Într-un interviu acordat postului de radio B.B.C., după înapoierea sa la Londra, premierul britanic a declarat că discuțiile pe care le-a avut cu președintele S.U.A., Johnson, au permis guvernului britanic „să stabilească numeroase puncte de contact cu Administrația americană".

În ce privește problema forțelor nucleare multilaterale, premierul britanic a relevat: „Oricare va fi rolul ce i se va rezerva în viitor acestei forțe nucleare multilaterale, noi sîntem de părere că trebuie să se evite proliferarea armelor nucleare". „Noi, a declarat Wilson în încheiere, nu vom aproba propuneri în virtutea cărora alte degete, vest-germane sau altele, să aibă controlul asupra butonului atomic".

Convorbiri anglo-vest-germane

LONDRA 11 (Agerpres). — Ministrul vest-german al afacerilor externe, Gerhard Schröder, a sosit vineri într-o vizită oficială la Londra, pentru convorbiri cu ministrul englez al afacerilor externe, Patrick Gordon Walker, și, după părerea observatorilor politici, cu premierul englez Harold Wilson. În cadrul acestor convorbiri, axate în special pe examinarea problemelor privind crearea forțelor multilaterale nucleare ale N.A.T.O., scrie agenția Associated Press, Schröder va încerca să afle „care sînt intențiile S.U.A. și Angliei cu privire la rolul ce ar urma să-l joace R. F. Germania în problemele nucleare". În cadrul întrevederii de vineri după-amiază cu ministrul de externe al Angliei au fost examinate îndeosebi problemele creării F.N.M. și ale alianței nord-atlantice.

Proiectul „Concorde" din nou în discuție

LONDRA 11 (Agerpres). — Proiectul anglo-francez de construire a avionului supersonic „Concorde" a revenit din nou în atenția presei engleze. Ziarul „Sun" informează pe cititori că guvernul britanic a hotărît să nu abandoneze proiectul „Concorde". Ziarul „Daily Telegraph" scrie că în prezent guvernul britanic examinează două planuri privind continuarea acestui proiect. Unul din aceste planuri prevede producerea a două prototipuri, precum și fabricarea rapidă a acelor avioane care au fost deja comandate. Celălalt plan prevede crearea numai a unui singur prototip însoțit de o amînare a producerii altor avioane. Acest plan ar amîna cu doi ani furnizarea de avioane „Concorde" celor care le-au și comandat.

Joi a avut loc la Stockholm ceremonia înmînării premiilor Nobel pe anul 1964 în domeniul medicinii, fizicii și chimiei. Premiile au fost înmînate în cadrul unei festivități solemne de către regele Gustav al VI-lea al Suediei. În fotografie: cei șase laureați ai premiului Nobel (de la stînga la dreapta): **Feodor Lynen (R.F.G.) — medicină, Nikolai Basov (U.R.S.S.) — fizică, Dorothy Crowfoot-Hodkin (Anglia) — chimie, Charles Townes (S.U.A.) — fizică, Aleksandr Prohorov (U.R.S.S.) — fizică și Konrad Bloch (S.U.A.) — medicină**

Azi

PROCLAMAREA REPUBLICII KENYA

NAIROBI 11 (Agerpres). — La miezul nopții de vineri spre sîmbătă, la Nairobi a fost înălțat drapelul noului stat african — republica Kenya. Proclamarea republicii are loc la numai un an de la data de 12 decembrie 1963, cînd țara și-a dobîndit independența. În vederea ceremoniilor care marchează acest eveniment, străzile capitalei kenyene au fost împodobite sărbătorește. La festivități participă numeroase delegații și invitați din diferite țări ale lumii și în primul rînd din Africa.

După proclamarea republicii, la 12 decembrie, intră în funcțiune noul guvern al Kenyei. Jomo Kenyatta care, simultan, devine președintele republicii, va deține în continuare și postul de președinte al Consiliului de Miniștri. El va fi asistat de un vicepreședinte — funcție în care a fost numit Oginga Odinga. Fostul ministru al justiției, Tom Mboya, a fost numit ministru al planului și dezvoltării.

Într-o declarație făcută vineri, în preziua proclamării republicii, Jomo Kenyatta a subliniat că „guvernul kenyan trebuie să-și concentreze eforturile, în primul rînd, pentru învingerea greutăților economice existente încă în țară și în vederea lichidării analfabetismului". În domeniul politicii externe, el a afirmat că Kenya se pronunță pentru o politică de neangajare și pentru unitatea africană.

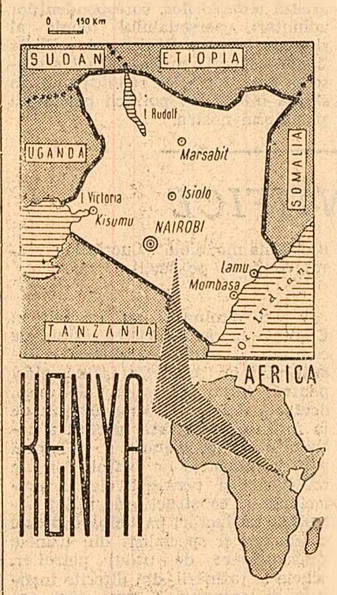

Recepție la Ambasada R. P. Romîne din Paris

PARIS 11. — Corespondentul Agerpres, T. Vornicu, transmite: Cu ocazia prezenței la Paris a tovarășului Alexandru Bîrlădeanu, vicepreședinte al Consiliului de Miniștri, și cu prilejul parafării acordului comercial dintre Romînia și Franța, ambasadorul R. P. Romîne la Paris, dr. Victor Dimitriu, a oferit o recepție, la care au fost prezente numeroase personalități ale vieții politice, economice, financiare, științifice din Franța. Au participat Valery Giscard d'Estaing, ministrul finanțelor și afacerilor economice, Michel Maurice Bokanowski, ministrul industriei, Gaston Palewski, ministru de stat însărcinat cu cercetările științifice și problemele atomice și spațiale, Jean Wahl, ministru plenipotențiar, șeful serviciului finanțe exterioare în Ministerul Finanțelor și Afacerilor Economice, numeroși reprezentanți ai cercurilor industriale franceze.

Au participat, de asemenea, Mihai Petri, Vasile Malinschi, membri ai delegației R. P. Romîne, ai Ambasadei și ai Agenției economice a R. P. Romîne la Paris.

Recepția s-a desfășurat într-o atmosferă foarte cordială.

Guyana britanică

Situație complicată după alegeri

• Trupele britanice puse în stare de alarmă

GEORGETOWN 11 (Agerpres). — Agențiile de presă transmit că în urma alegerilor din Guyana britanică, situația în legătură cu formarea noului guvern continuă să rămînă complicată.

După cum se știe, primul ministru, Cheddi Jagan, al cărui partid a întrunit cele mai multe voturi în alegeri, a refuzat să-și părăsească funcția. În legătură cu aceasta, constituția Guyanei britanice nu conține nici o prevedere în baza căreia primul ministru să fie înlăturat — cu excepția cazului în care el nu primește votul de încredere în Adunarea Națională. Observatorii politici consideră că situația creată este dificilă, deoarece, în urma alegerilor, vechea adunare legislativă a fost dizolvată și noua adunare nu poate fi convocată de guvernatorul britanic decît prin intermediul lui Jagan.

Agenția Associated Press semnalează că în urma situației provocate de refuzul lui Cheddi Jagan de a părăsi postul de prim-ministru, trupele britanice au fost puse vineri în stare de alarmă. 1 300 de soldați englezi din Guyana britanică au fost aduși în regiunile interioare — unde controlul este mai dificil — pentru a preîntîmpina eventualele incidente. Un grup de polițiști staționează în fața sediului Partidului popular progresist condus de Jagan. Aceeași agenție anunță că după cea de-a doua întîlnire între liderii partidelor de opoziție — Congresul național al poporului și Forța unită — Burnham a declarat că d'Aguiar a consimțit la formarea unui guvern al Congresului național al poporului.

De ce a renunțat Khanh la inspecție

SAIGON 11 (Agerpres). — Surse din Saigon anunță că partizanii sud-vietnamezi au lansat vineri un puternic atac într-o localitate din provincia Phu Quoc, unde se aflau într-o vizită de inspecție generalul Khanh, comandantul forțelor armate și primul ministru adjunct, Nguyen Luu Vien. Cei doi nici nu izbutiseră să coboare din avioanele lor, cînd aruncătoarele de mine ale partizanilor au deschis focul, relatează agenția U.P.I., lăsînd să se înțeleagă că acest atac a constituit o sfidare fățișă la adresa „celui mai puternic om" din Vietnamul de sud, cum este considerat în anumite cercuri generalul Khanh. Khanh și Vien s-au grăbit să se înapoieze la Saigon în aceeași zi, renunțînd la inspectarea garnizoanelor guvernamentale.

Totodată, guvernul sud-vietnamez a anunțat vineri că, în urma convorbirilor dintre primul ministru Tran Van Huong și ambasadorul S.U.A. la Saigon, guvernul american a hotărît să acorde autorităților de la Saigon un ajutor militar și economic suplimentar.

Într-o scrisoare adresată ambasadorului S.U.A., Taylor, organizația budiștilor din Vietnamul de sud a declarat că ajutorul suplimentar acordat guvernului Huong „nu face altceva decît să intensifice vărsarea de sînge" în Vietnamul de sud. Liderii budiști arată că „guvernul condus de Huong este tot atît de reacționar ca și vechile regimuri" și că vor continua lupta împotriva lui.

Împotriva blocării salariilor și a creșterii costului vieții

PARIS 11 (Agerpres). — După cum anunță agenția France Presse și alte agenții de presă, în Franța a avut loc o grevă generală de 24 de ore a sectorului public, iar în unele locuri s-au alăturat și salariații din sectorul particular. După cifre încă nedefinitivate, la grevă au participat peste trei milioane de salariați. Centralele sindicale au publicat vineri seară un comunicat în care această mare mișcare revendicativă este apreciată „ca o etapă importantă către acțiunile ce le pregătesc pentru lunile ianuarie și februarie" împotriva blocării salariilor și creșterii costului vieții.

Greva a perturbat activitatea mai ales în domeniul transporturilor, al distribuirii gazului și electricității.

SPECIALIȘTI AMERICANI ÎN REACTOARE ATOMICE VIZITEAZĂ U. R. S. S.

MOSCOVA 11 (Agerpres). — În conformitate cu acordul dintre Comitetul de stat pentru folosirea energiei atomice al U.R.S.S. și Comisia pentru energia atomică a S.U.A., la Moscova a sosit un grup de oameni de știință și specialiști americani care lucrează în domeniul proiectării și construcției reactoarelor atomice energetice. Delegația este condusă de Y. Stevler, membru al Direcției Comisiei pentru energia atomică a S.U.A. pentru elaborarea reactoarelor atomice.

Specialiștii din S.U.A. vor lua cunoștință de centralele atomoelectrice de la Novovoronej și Beloiarsk, vor vizita două reactoare experimentale pentru cercetări și Institutul de energie atomică „I. V. Kurceatov". Ei vor discuta cu colegii lor sovietici problemele legate de elaborarea reactoarelor nucleare energetice.

SCURTE ȘTIRI

LONDRA. Președintele Consiliului britanic pentru dezvoltarea comerțului internațional, lordul Boyd Orr, s-a pronunțat în favoarea unei intensificări a comerțului Marii Britanii cu țările socialiste. El a declarat că Anglia ar trebui să pregătească un plan de cinci ani care să prevadă o sporire anuală cu 20 la sută a comerțului cu aceste state.

CONAKRY. După încheierea vizitei în Guineea a lui Țoi En Ghen, președintele Prezidiului Adunării Populare Supreme a R.P.D. Coreene, a fost dat publicității un comunicat comun.

BUDAPESTA. La 11 decembrie au început la Budapesta lucrările Congresului Uniunii Tineretului Comunist Ungar. La deschidere au asistat conducători de partid și de stat în frunte cu János Kádár. La congres participă delegații ale unor organizații de tineret din alte țări. Din R. P. Romînă participă o delegație a U.T.M. condusă de Gheorghe Stoica, secretar al C.C. al U.T.M.

TOKIO. Primul ministru japonez, Eisaku Sato, va conferi la începutul săptămînii viitoare cu generalul Alver Watson, comisarul american pentru Okinawa, în legătură cu extinderea autoguvernării în insula japoneză Okinawa, aflată sub administrație americană.

MOSCOVA. A. A. Gromîko, ministrul afacerilor externe al U.R.S.S., a acceptat invitația lui Patrick Gordon Walker, ministrul afacerilor externe al Marii Britanii, de a face o vizită în Marea Britanie în luna martie 1965.

ROMA. Huligani fasciști italieni au distrus și profanat monumentul închinat partizanilor italieni Giovanni Brossa și Giovenale Cavaglia. Poliția din Torino a început cercetările și a arestat cîțiva membri ai partidului neofascist — Mișcarea socială italiană. La locuința unuia dintre aceștia, Leone Mazzeo, au fost descoperite bombe și arme.

WASHINGTON. După întîlnirea pe care a avut-o la Washington cu subsecretarul de stat George Ball, ministrul de externe al Greciei, Costopoulos, a declarat ziariștilor că țara sa nu va lua nici o inițiativă unilaterală în problema cipriotă.

WASHINGTON. La baza din Florida forțele aeriene ale S.U.A. au lansat vineri, cu ajutorul unei rachete de tipul „Atlas Centaur", macheta în greutate de 945 kg a unui viitor „laborator lunar". Oficialitățile N.A.S.A. consideră această lansare drept o fază importantă a programului „Apolon", care prevede debarcarea pe suprafața Lunei a doi cosmonauți (pînă la sfîrșitul anului 1969).

BUENOS AIRES. Poliția din Buenos Aires a împrăștiat joi noaptea o manifestație peronistă care a avut loc în orașul Aveelaneda. Manifestația a fost organizată de către Confederația generală a muncii din Argentina, care cuprinde sindicate peroniste și sprijină planul reîntoarcerii lui Peron în țară.

PARIS. La Paris se fac pregătiri în vederea unei întîlniri între premierul britanic, Harold Wilson, și președintele Franței, de Gaulle, care ar urma să aibă loc probabil în a doua sau a treia săptămînă a lunii ianuarie.

ANKARA. După ce miercuri, ministrul justiției din Turcia, Sedat Cumrali, și-a prezentat demisia, alți doi miniștri și-au prezentat demisia în cursul zilei de joi. Este vorba de Celaleddin Uzer, ministrul reconstrucției, și Ferit Alpiskender, ministrul comunicațiilor.

REYKJAVIK. Astăzi urmează să sosească în capitala Islandei secretarul Departamentului de Stat al S.U.A., Dean Rusk. În cursul vizitei, Dean Rusk va avea discuții cu reprezentanții guvernului islandez asupra relațiilor din cadrul N.A.T.O., precum și în legătură cu problema construirii bazei de aprovizionare a navelor militare ale N.A.T.O. de la Hvalfjoerdur.

TUNIS. Între guvernul tunisian și unele organisme ale O.N.U. a survenit un acord privind prospectarea minereurilor de plumb și de zinc din această țară. O.N.U. va contribui la lucrările de prospectare cu suma de 300 000 dolari, iar Tunisia va investi suma de 276 500 dinari.

LUSAKA. Curtea supremă din Ndola (Zambia) a condamnat la moarte șase persoane, membre ale sectei religioase „Lumpa", interzisă de către autorități. După cum se știe, cu cîteva luni în urmă adepții acestei secte au provocat grave tulburări în regiunile Chinsali și Lundazi din nordul țării, soldate cu numeroși morți și răniți.

REDACȚIA ȘI ADMINISTRAȚIA: București, Piața „Scînteii" Tel. 17 60 10, 17 60 20. Abonamentele se fac la oficiile poștale, factorii poștali și difuzorii voluntari din întreprinderi și instituții. Tiparul: Combinatul Poligrafic Casa Scînteii