



PROLETARI DIN TOATE ȚARILE, UNIȚI-VA!

Scinteia

Organ al Comitetului Central al P.M.R.



Anul XXXIV Nr. 6557 Simbătă 13 martie 1965 6 PAGINI — 30 BANI

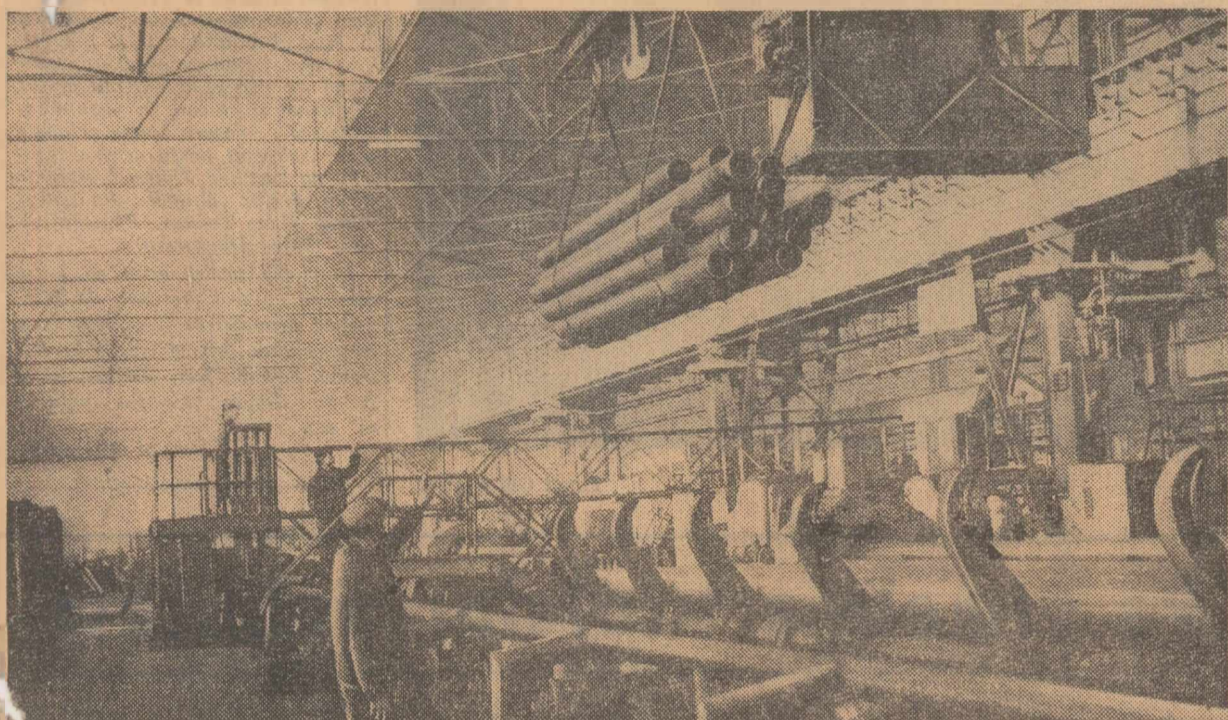

În secția de filetat burlane a Uzinei de țevi din Roman

SCURTAREA DURATEI DE EXECUȚIE

TR. SEVERIN (coresp. „Scintei”). — Constructorii și montorii de pe șantierul Combinatului de industrializare a lemnului din Turnu Severin înscris zilnic pe grafice întreceri realizări tot mai însemnate. O serie de obiective — depozitele de busteni, uscătoarele de cherestea etc. — sânt terminate sau se află în stadiu de finalizare. La unele lucrări de la fabrica de mobilă, termenele de execuție au fost scurtate cu 20 de zile față de cele prevăzute în angajament. Scurtarea duratei de execuție la numeroase lucrări a permis începerea cu două zile mai devreme a probelor mecanice la mașinile de îmbinat furnir de la fabrica de placaj, iar la ventilatoarele uscătorii fabricii de mobilă — cu 8 zile înainte față de data prevăzută în angajament. În intrarea pentru grăbirea ritmului de execuție se evidențiază constructorii și montorii Ion Mureșan, Ion Stroș, Tudor Moran, Traian Niculiță, Constantin Ghidănoș și alții.

LOCUINȚE NOI

În întreaga țară, din primele luni ale anului, pe șantierele de construcție se muncește intens la ridicarea a mil de noi apartamente. Încă în luna ianuarie a început construcția a peste 3 750 de apartamente, din care 1 540 în Capitală. În orașul Ploiești sânt în construcție numeroase blocuri de locuințe; aici vor fi gata până la sfârșitul anului peste 1 500 de apartamente. Se desfășoară pe scară largă construcția de locuințe la Galați, Cluj, Baia Mare, Tg. Mureș, Craiova, Iași și în alte orașe ale țării.

Noile locuințe bucureștene se construiesc în microrazioanele 3 și 8 din Drumul Taberei, în zona Sud-Berceni, Balta Albă. În prezent se fac pregătiri pentru începerea încă în cursul acestei luni a unor lucrări de construcție la un nou ecartat situat în apropiere de Bulevardul Armatei Populare, care va cuprinde 7 000 de apartamente. Aproape 2 000 de apartamente din Capitală se află în prezent într-un stadiu avansat de construcție; și acestea peste 700 de apartamente vor fi date în folosință până la sfârșitul lunii în curs.

REMORCHER DE RADĂ DE 1200 CP

La șantierul naval din Brăila a început construcția remorcherului de radă de 1 200 CP, destinat manevrelor în portul maritim Constanța. Intrarea în fabricație a noului tip de navă a fost însoțită de o serie de măsuri tehnico-organizatorice menite să asigure imbarcațiunii o calitate superioară și un timp ridicat de construcție. Printre acestea se numără extinderea cailor de asamblare cu încă 80 de m și dotarea ei cu instalații noi de ridicare și transport, elaborarea unei tehnologii de fabricație pe baza albumelor de croire, a fluxului continuu și adaptării metodelor folosite până acum la producția de bază a șantierului — șlepurii de 1 000—1 700 CP. Remorcherul de 1 200 CP este dotat cu aparatul modern; el dispune de mașini și instalații care permit executarea celor mai complicate manevre într-un timp scurt.

PESTE PLAN — 1100 TONE DE ȚEVI

Laminatorii de la uzinele de țevi „Republica” din Capitală au obținut în perioada care a trecut de la începutul anului realizări importante și angajamentelor luate în întrecerea socialistă. Pe două luni, planul producției globale și cel al producției marțiale au fost depășite cu 3,8 la sută, respectiv cu 4,2 la sută, fabrican-

du-se în plus aproape 1 100 tone de țevi. În secțiile uzinei au fost aplicate numeroase măsuri menite să asigure creșterea indicilor de utilizare a agregatelor și îmbunătățirea în continuare a calității produselor. Din cele 76 de măsuri prevăzute în planul M.T.O. pe acest an, 23 au și fost aplicate. Ca urmare, indicii de utilizare a la-

minorului de 6 țevi au crescut cu 1,4 tone de țevi pe oră. Ponderea producției de țevi de calitate I a sporit la 87 la sută, iar productivitatea muncii a crescut cu 3,2 la sută față de plan. În întrecerea socialistă s-au evidențiat echipele conduse de Ion Voinea, Nicolae Chirnoagă și Gheorghe Bucurei.

OBLIGAȚII DE SEZON

Prin depozitele comerciale sucevene

Pe meleagurile sucevene, vântul, colțos, mai plîsc obrazul, dar nimeni nu pare să-l ia în serios. În magazine, paltoanele nu mai au căutare, iar căciuliile, uitate prin unele vitrine, nu-și mai găsesc rostul. Oamenii se interesează de noutățile de primăvară. Iar magazinele prezintă în aceste zile cumpărătorilor un sortiment destul de bogat de asemenea mărfuri: pardesii, sacouri, jachete, jalgare și canadene, costume de tergal, rochii și compleuri din jersé, diverse modele de tricotașe. Sînt primii „ghicoci” ai sezonului.

Însă depozitele de încălțăminte. Cantitativ n-ar fi nimic de reproșat. Dar în ceea ce privește sortimentele... Privim rafturile „camerei de mostre”. Se află acolo majoritatea modelelor vechi. Modele noi însă — foarte puține. La fel stau lucrurile și cu încălțăminte pentru copii.

Noutățile urmează abia să sosească — ne asigură tovarășii de la I.C.R.T.I. Să nădăjduim.

S-a contractat majoritatea modelelor de îmbrăcăminte, încălțăminte și țesături prezentate la Expoziția realizărilor economiei naționale.

NOUTĂȚI

Toate unitățile comerciale din regiunea Suceava au o singură sursă de aprovizionare cu articole de îmbrăcăminte, încălțăminte și textile — baza I.C.R.T.I. Botoșani. Aici sosește, din întreaga țară, mil și mil de pachete, kilometri de țesături, cutii, baloturi, containere. Ochiul recepționarilor supun fiecare produs unui examen minuțios. Atenția la cererile cumpărătorilor, salarii de la I.C.R.T.I. Botoșani au reușit să asigure magazinele sortimente bogate de mărfuri. Articolele contractate cu industria pentru trimestrul I au sosit, în general, la timp.

Iată ce am aflat la depozite. Începem cu textilele. Trebuie să spunem de la început că aici se lucrează pe... localități. Tînuindu-se seama de gustul cumpărătorilor, se aleg pentru fiecare parte a regiunii culoane preferate. Locuitorii raionelor de munte, bunăoară — Rădăuți, Vatra Dornei, Cîmpulung Moldovenesc — preferă nuanțe apropiate culorii cîșine. Cei de la șes solicită combinații coloristice care amintesc aerul spicilor; și, bineînțeles, sucevenii și botoșănenii au și ei preferințele lor. Sînt lucruri de care trebuie să ținem seama dacă vrem să răspundem cum se cuvine cerințelor publicului.

Nu tot atât de bogate se dovedesc

INDATORIRI NERESPECTATE

Spre a putea pune la îndemna cumpărătorilor mărfurile dorite, comerțul trebuie să le primească la timp din partea întreprinderilor producătoare. Iată însă că printre furnizorii I.C.R.T.I.-Botoșani se întînesc

— alături de întreprinderile care-și îndeplinesc conștiința și corect obligatiile contractuale — și unele care „nîță” să livreze marfa la timp sau o livrează necorespunzător. Bînaoară, fabrica de confecții și tricotașe București e restanțieră la costurile și pardesii bărbătești; Fabrica de confecții „Mureșul” din Tg. Mureș — la scurtele pentru vînt; cea din Oradea — la ralgane bărbătești; Fabrica „8 Martie” din Piața Neamî n-a livrat în termen peste 20 000 perechi de ciopârți. Sînt produse pe care cumpărătorii le așteaptă. Pe acelea rămase însă „corigenle” la recepție nu le așteaptă nimeni. Vor trebui să se întoarcă la fabrică, acolo unde oamenii îngăduitorii le-au dat pe nemeritate cale liberă spre magazine. Citesc câteva fișe de recepție: „I.T. Pucioara” a trimis 693 m de poplin pătat de albul și rugina; cu fire lipsă în urzeală și cuburi în țesătură. Retur”. „I.T.S. „Libertatea” — Arad a livrat peste 1 200 perechi de sandale cu finisaj necorespunzător. Retur”. Și fabricilor de confecții din Iași și Brăila

SCRISORI CĂTRE „SCINTEIA”

„N-au gură să strige”

În regiunea Hunedoara s-au ridicat în ultimii ani multe blocuri cu apartamente confortabile, cum sînt cele din cartierul 23 August al orașului Deva, cele din Braia II-Lupeni și altele. La realizarea unor construcții s-au folosit și materiale din resurse locale, care se găsesc în cantități însemnate în regiune. Este vorba de zgura expandată (stația de preparare, pusă anul trecut în funcțiune la combinația siderurgică, produce cantități mari) de cenușa extrasă din depozitele de evacuare ale termocen-

tralei Paroseni, de deșeurile rezultate de la unitățile de industrializare a lemnului din Orăștie. Acestea sînt materiale corespunzătoare pentru realizarea unor construcții ieftine și durabile. Utilizarea zgurei expandate la betoane ar aduce, potrivit calculului colectivului de la Facultatea de construcții din Cluj, mari economii. Dar acest produs alături de prefos la fabricarea de betoane ușoare pentru umpluturi și zidărie, pereți din beton simplu turnat în cofraje ori panouri prefabricate pentru pereți au-

portanți este întrebuintat încă destul de puțin în regiunea noastră. La fel se întîmplă și cu cenușa de la termocentrala Paroseni. În prezent, unitățile trustului regional de construcții utilizează această cenușă numai la prepararea prafului hidrojob. Dacă ar fi folosită ca adăos la mortare (înlocuitor parțial de nisip și liant) ar contribui, după unele calcule făcute, la reducerea consumului de nisip cu 30 la sută pe metru cub. Importanțele rezerve de deșeurii menționate pot constitui materii prime

ÎN ZIARUL DE AZI

RECOMANDĂRI ALE INSTITUTULUI CENTRAL DE CERCETĂRI AGRICOLE PRIVIND UNELE LUCRĂRI DE PRIMĂVARĂ (pag. a II-a)

Pe urmele articolelor publicate (pag. a II-a)

La reluarea campionatului de fotbal (pag. a V-a)

Comentariu. Preocupări politice în Ceylon (pag. a VI-a)

CONSTRUCȚII ȘCOLARE

În numeroase localități din țară se fac pregătiri intense pentru deschiderea șantierelor de construcție a unor noi școli de cultură generală. În viitorul an școlar, mii de copii vor învăța în clădiri noi, cu săli de clasă spațioase și luminoase, care vor permite desfășurarea lecțiilor în condiții optime. În Capitală se vor da în folosință în noile cartiere

Berceni, Balta Albă, Drumul Taberei etc. localuri însumind aproximativ 200 săli de clasă. De asemenea, datorită unor importante lucrări de extindere, Școala medie de muzică nr. 1 din strada Principatele Unite și școala medie din str. Spiru Haret vor dispune de încă 40 noi săli de clasă. În cursul acestui an, spațiul școlar din toate regiunile țării crește cu aproximativ 3 000 săli de clasă, care se vor adăuga celor 20 000 construite în perioada 1960—1964.

ÎN PAGINA A IV-A

MATEMATICA ȘI ECONOMIA

- Statistica controlează
- Opizeci de studii
- Cadre de specialități

INSTANTANEE

Hîrtia și timpul

Deunăzi, Ion Bicu, contabil șef la o unitate agricolă socialistă din Crișana, ne-a scris că el și alți contabili din regiune, deși fac comenzi cu mult timp înainte, nu primesc de la C.L.D.C. imprimările ce le sînt necesare; ba, mai mult, că o serie de documente prevăzute în instrucțiuni nu sînt încă tipizate.

Se înțelege că lipsa imprimatelor îngreunează finiera evidenței și rapiditatea în lucru — și că E.S.I.P., laolaltă cu tipografiile respective și cu C.L.D.C. au obligația să asigure aprovizionarea la vreme cu imprimările necesare.

Scrisoarea contabilului ne amintește însă, o dată mai mult, de o problemă ceva mai largă. E vorba de economia de muncă și de timp pe care o reprezintă niște imprimări bine întocmite, e vorba de o anumită măiestrie necesară în simplificarea și maximizarea operativității a muncilor de evidență.

Cu ani în urmă, împreună cu un profesor universitar, un cunoscut specialist în agronomie, am vizitat în străinătate un mic laborator. Am fost surprinși de numărul restrîns al personalului: doi oameni, în perioadele de vîrf țire, nici unul cu studii superioare, efectuau mii de analize ale solului, trimițînd prin poșta buletinelor de analiză. L-am întrebat pe profesor de unde provine economia aceasta mare de personal — după ce a cercetat amănunțit felul de efectuare a analizelor — mi-a răspuns:

— Analiza chimică nu are nimic neobișnuit, se face după procedee clasice. Economia provine din sistemul de evidență.

Spațiul nu-mi permite să amănunțesc aici felul cum lucrau. Nu scriau în vreo maculator rezultatul analizelor, nu-l transcriu în vreo condiție, în fapt nu scriau aproape nimic: doar etna tipărită dinainte, și ei doar bifa cu un pix rubricile cu cifre, dosul hîr-

Al IV-lea Festival bional „I. L. Caragiale”

Comitetul de Stat pentru Cultură și Artă și Consiliul Central al Sindicatelor organizează în cursul anului 1965 cel de-al IV-lea Festival bional „I. L. Caragiale” al formațiilor teatrale de amatori de la orașe și sate.

În această largă competiție artistică vor participa formațiile de teatru, teatru de păpuși, colectivele de montaj literare, teatrele populare de amatori, recitatori și cititori artistici din întreprinderi, instituții, G.A.S., S.M.T., cluburi, case de cul-

tură ale sindicatelor, cîmine culturale, case de cultură raionale și ord-genești, case de cultură ale tinereții și palate de cultură.

Intrecerile vor începe cu faza întercomunală — pentru formațiile cîminelor culturale (martie-mai), continuînd cu faza raională (iunie-august) și faza regională (octombrie-noiembrie) la care vor participa cele mai bune formații ale sindicatelor și așezămintelor culturale. Finala acestui concurs va avea loc la București în luna decembrie. (Agerpres)

Pentru sezonul balnear

MIERCUREA CIUC (coresp. „Scintei”). — Stațiunea balneo-climaterică Tușnad va găzdui în acest an peste 30 000 de oameni ai muncii. În prezent se execută reparații la vîile și la cantine, este prevăzută extinderea instalației de apă, se fac pregătiri pentru amenajarea parcurilor. La cîteva din vîile stațiunii sînt în curs reparații capitale. La altele s-au terminat reparațiile curente. În centrul stațiunii a fost începută zilele trecute construirea unei cantine moderne cu o capacitate de 800 de persoane în două etaje, prevăzută cu o sală de mese, bloc alimentar, magazii.

ÎN PAGINA A III-A

Omul de lingă mine

povestire de Paul EVERAC

Pe glob în 24 de ore

Înainte conferinței de la Khartum

După cum anunță agențiile de presă, liderii partidului sudist Sanu, aflați în exil în Uganda, au hotărît la 12 martie să participe la Conferința care se va deschide la Khartum în scopul rezolvării situației din provinciile meridionale ale Sudanului.

Pe de altă parte, știrile primite în ultimele 24 de ore din aceste provincii semnalează o intensificare a acțiunilor violente ale elementelor de extremă dreaptă. La Mapan — provincia Nilul superior — rebelii au incendiat numeroase case, arzînd de vii 60 de persoane și luînd ostatici 50 de copii. (Amănunte în pag. a VI-a).

TURCIA

Ciocniri între mineri și poliție

Grave incidente au izbucnit vîneri în centrul minier Zonguldak din Turcia. După declararea unei greve, minerii au demonstrat în sprîjinul revendicărilor lor, fiind atacați de poliție. În cursul ciocnirilor, unitățile de poliție au deschis focul împotriva minerilor, ucigînd doi și răniind zece dintre ei. 34 de mineri au fost arestați. Situația este extrem de încordată la Zonguldak, transmite agenția France Presse. Noi detașamente ale poliției au fost trimise de urgență în această localitate. Ministrul de Interne, directorul siguranței și comandantul jandarmeriei au plecat la fața locului.

Parlamentul irlandez va fi dizolvat

Primul ministru irlandez Sean Lemass și-a făcut cunoscută intenția de a dizolva parlamentul la 18 martie. Această măsură, arată agențiile de presă, a fost determinată de victoria în alegerile parțiale din Mid-Cork a partidului laburist aflat în opoziție. Viitoarele alegeri generale vor avea loc la 7 aprilie. (Amănunte în pag. a VI-a).

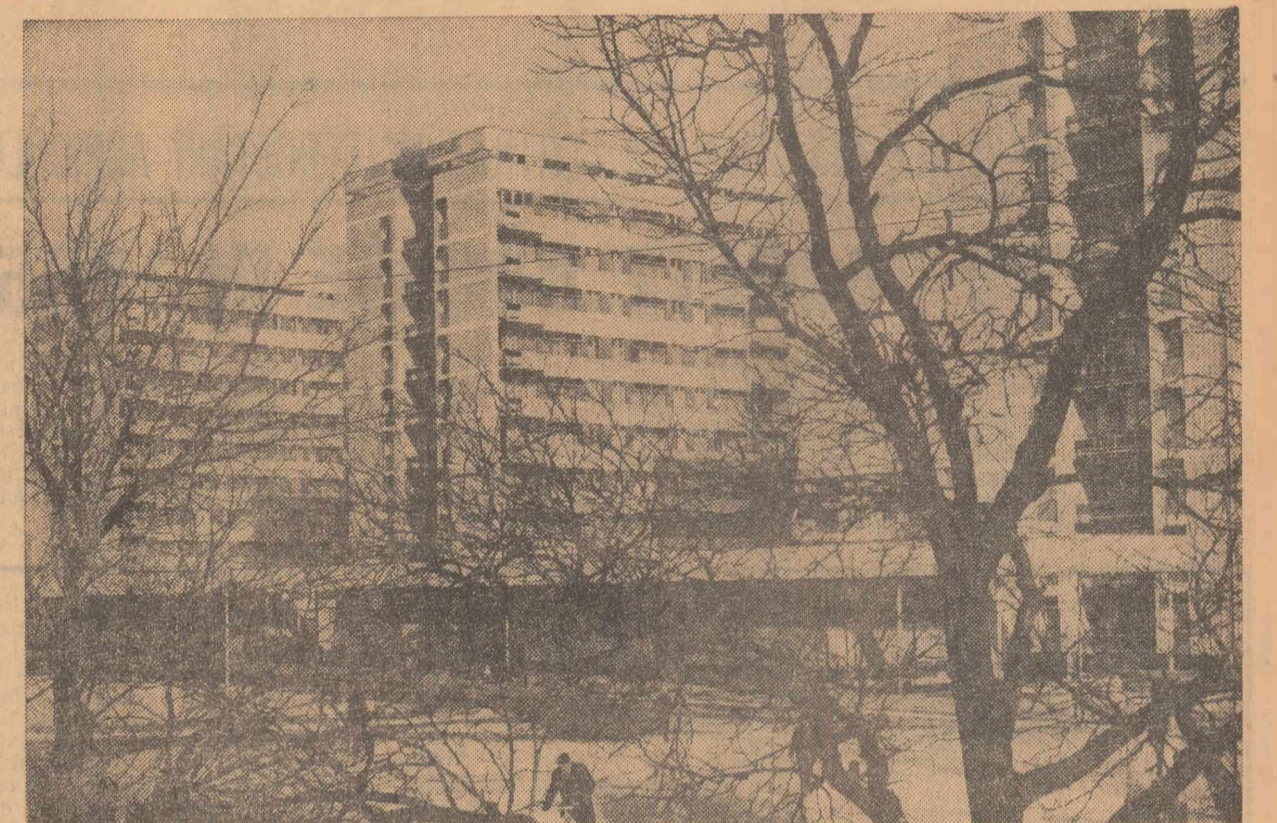

Blocul de locuințe ridicate în Piața Gării din Bacău



Laboratorul Inspectoratului de carantină și protecția plantelor din Pitești. Se identifică dăunătorii plantelor în vederea stabilirii măsurilor de combatere

RECOMANDĂRI ALE INSTITUTULUI CENTRAL DE CERCETĂRI AGRICOLE PENTRU RECOLTE BOGATE ÎN 1965

În curând vor începe lucrările agricole de primăvară. Executarea acestora la timpul optim și la un nivel agrotehnic ridicat este o condiție de cea mai mare însemnătate pentru obținerea unor recolte bogate în acest an. Aceste probleme i-a fost consacrată recentă ședință de lucru a Secției de cereale și plante tehnice a Consiliului Superior al Agriculturii. Pe baza experiențelor întreprinse și a rezultatelor obținute în producție, Institutul Central de Cercetări Agricole a făcut o serie de recomandări cu privire la lucrările agricole din campania de primăvară. Ele se referă în principal la îngrijirea semănturilor de toamnă, semăntului sfeclei de zahăr și plantarea cartofilor. Textul integral al acestor recomandări a fost publicat în revista „Agricultura socialistă” de joi 11 martie a.c.

SEMĂNĂTURILE DE TOAMNĂ

În recomandări se subliniază că există create posibilități ca în acest an să se obțină recolte mari de grâu, secară și orz. În toamnă, datorită condițiilor agrometeorologice favorabile și folosirii mai complete a tractoarelor și mașinilor agricole, semăntul acestor culturi s-a făcut la un nivel agrotehnic superior anilor precedenți. Plantele au răsărit normal, s-au înrădăcinat puternic, au intrat în iarnă bine înfrățite. Până în prezent, starea de vegetație a culturilor de toamnă, îndeosebi a grâului, este în general bună, densitatea variind între 400 și 1.200 de fire la mp. Pentru ca lucrările de îngrijire să poată fi aplicate în mod diferențiat, în funcție de starea culturii și a terenului, conducerea unităților agricole și cadrele de specialişti este bine să cunoască îndeaproape cum se prezintă semănturile pe fiecare tarla în parte.

În urma precipitațiilor din toamnă și iarnă, stratul de sol de la suprafață s-a îndesat puternic, astfel că aerisirea rădăcinilor plantelor este stăjenită. Pe de altă parte, cantitatea mare de precipitații din toamnă a favorizat răsărirea puternică a buruienilor. În unele locuri, ca urmare a precipitațiilor abundente, apă stagnează la suprafață, iar pe terenurile situate în pantă mai mare, apa din precipitații a produs o ușoară eroziune. Din această cauză, rădăcinile plantelor sint, în parte, decoperite.

Ținând seama de aceste situații, Institutul Central de Cercetări Agricole recomandă o serie de măsuri diferențiate pentru fiecare loc în

parte. Pentru ca aceste măsuri să fie aplicate corect, este necesar ca specialiștii din unitățile de producție să cerceteze cu atenție starea de vegetație a fiecărei culturi.

SCURGEREA APEI DE PE LANURI. În nordul regiunii Argeș, nord-vestul regiunii Oltenia, vestul regiunii Banat, nordul Moldovei și al Transilvaniei, ca și în alte părți ale țării, unde apa stagnează pe o parte din semănturile de toamnă, conducerea unităților agricole socialiste vor trebui să controleze tarla cu tarla și să stabilească unde să se facă brazde sau șanțuri pentru scurgerea apelor.

APLICAREA INGRĂȘĂMINTELOR. Având în vedere că acum, în primăvară, pe majoritatea suprafețelor grâului se prezintă bine, este necesar ca îngrășămintele să fie folosite cit mai chibzuit pentru a se putea fertiliza acele culturi care au cea mai mare nevoie de hrană. Se recomandă ca îngrășămintele cu azot să fie folosite în primul rând la grâul care a fost semănat mai târziu și a urmat după porumb, sfeclă, cereale și altele prășitoare și a intrat în iarnă mai slab înfrățit. De asemenea, vor fi fertilizate cu azot, în primul rând, suprafețele cultivate cu soiuri de grâu intensive, care au primit superfosfat la arătura de bază, iar pe terenurile podzolice cele pe care s-au aplicat amestecurile. Pentru a putea fertiliza suprafețe cit mai mari din aceste soluri sărace, se recomandă folosirea unor doze mici de azot de amoniu. Bune rezultate dă mranita în cantitate de 2.500—5.000 kg la hectar, amestecată cu 25—50 kg azotat de amoniu și 100 kg superfosfat.

GRĂPĂTUL ȘI TĂVĂLUGITUL. Prin grăpat, stratul de sol de la suprafața pământului se afinează și se aerisește, se adună frunzișul mort și se previne dezvoltarea mu-

cegaiurilor. Grăpatul se face ținându-se seama de dezvoltarea plantelor. Pe terenurile unde grâul are o densitate foarte mare, lucrarea se va executa cu grapele reglabile având colții înclinați în direcția de înaintare a agregatului. Grâul cu densitate mare se grăpează cu grapa reglabilă având colții verticali iar la cel cu densitate mică, dar în curs de înfrățire, este mai bine să se folosească sapa rotativă care afinează solul și distruge buruienile mici, în curs de răsărire. În cazul culturilor cu plante dezrădăcinate parțial sau cu densitate mai mică, lucrarea se execută cu grapele stelate. Dacă dezrădăcinarea este mai avansată, se recomandă folosirea tăvălugilor netezi, care restabilesc contactul rădăcinilor cu solul. Grăpatul trebuie făcut înainte de întărirea și îngroșarea crustei, când solul, pe adâncime de 5—6 cm, are un conținut mijlociu de umiditate. La tăvălugit se va urmări ca solul să fie ceva mai uscat decit la grăpat.

DISTRUGEREA BURUIENILOR ȘI A DĂUNĂTORILOR. O dată cu încălzirea vremii și cu pornirea în viață a vegetației de toamnă, încep să crească și buruienile. Cele care nu au putut fi distruse cu grapele și sapa rotativă trebuie stricte prin vîlvi sau prin tratarea lor cu erbicide. Această lucrare se va face cu deosebită atenție, îndeosebi pe loturile semincere, pentru a obține seminte cu valoare biologică și culturală cit mai ridicată.

O dată cu încălzirea timpurii, pot apărea, în culturi, larvele gândacului ghebos. Atacul se poate produce în special, în zonele în care acest dăunător a atacat și în toamnă și în culturile însămintate târziu. Pentru evitarea pgubelor, este necesar ca lanurile de grâu să fie controlate permanent, iar atacul, care inițial se manifestă în vetre, să fie localizat prin măsuri de combatere chimică.

SFECLA DE ZAHĂR

Sfecla de zahăr este una dintre culturile care se însămânțează imediat după desprăvărare. Anul trecut, cooperativele agricole de producție din raioanele Drăgănești, Zimnicea și Slobozia, regiunea București, au obținut producții de peste 25.000 kg la hectar pe întreaga suprafață cultivată cu sfeclă de zahăr. Aceste recolte se datoresc, în principal, amplasării culturii pe terenuri corespunzătoare, arate din toamnă, fertilizării cu gunoi și cu îngrășăminte chimice a unor suprafețe mai mari decit în anii anteriori, asigurării densității optime de plante la hectar și executării la timp a lucrărilor de îngrijire.

AMPLASAREA CULTURII. Sfecla de zahăr dă cele mai bune rezultate pe terenurile arate din toamnă și fertilizate cu gunoi de graș și îngrășăminte chimice. Această cultură valorifică bine terenurile cu stratur arabil profund, bogate în substanțe nutritive și cu pinza de apă situată la adâncime mică, care satisfac, chiar în perioadele de secetă, cerințele plantelor față de umiditate. De aceea, este bine ca unitățile agricole să însămânțeze sfecla de zahăr îndeosebi pe soluri aluvionare, pe cernoziomuri levigate și cicolotii, pe soluri brun roșcate de pădure care sint, în general, profunde și fertile.

PRĂGĂTIREA TERENULUI ȘI SEMĂNĂTUL. În primăvară, îndată ce timpul permite, terenul arat din toamnă se grăpează oblic sau perpendicular pe direcția brazdelor pentru a se realiza o nivelare și măruntire cit mai bună a solului la suprafață. Arăturile taseate puternic trebuie lucrate cu grapa cu

discuri, după care să urmeze tăvălugul neted în agregat cu grapa reglabilă. O dată cu lucrările de pregătire a solului, se încorporează îngrășămintele naturale și chimice. În acest an au fost repartizate unităților agricole cantități mari de îngrășăminte chimice, care asigură fertilizarea, cu doze moderate, a întregii suprafețe ce se cultivă cu sfeclă de zahăr. Ele trebuie aplicate diferențiat, în funcție de fertilitatea naturală a solului și de nivelul îngrășării din anul trecut. Îndeosebi în condițiile din acest an trebuie să se acorde cea mai mare atenție însămînțării sfeclei de zahăr. Lucrarea trebuie făcută imediat ce se poate ieși în câmp, pentru a se putea folosi din plin umiditatea existentă în sol, necesară germinării semințelor. În acest scop, vor trebui folosite mijloace suficiente pentru pregătirea patului germinativ într-un timp scurt și executarea concomitentă a semăntului. În decurs de 7—10 zile, aceste lucrări să fie terminate în fiecare unitate.

CARTOFUL

Aplicând întregul complex de măsuri agrotehnice la această cultură, numeroase unități agricole socialiste au obținut recolte mari. Astfel, G.A.S. Rădăuți, regiunea Suceava, a realizat o producție medie de 26.680 kg la hectar, iar cooperativa agricolă Izvorul Crișului, regiunea Cluj — cite 25.000 kg la hectar.

Condițiile naturale din această primăvară sint prielnice pentru cultura cartofului. Pentru obținerea de producții mari se cere însă să se aplice încă de la plantat întregul complex de măsuri agrotehnice.

SOIURILE FOLOSITE. Folosirea celor mai potrivite soiuri prezintă o importanță deosebită pentru sporirea producției de cartofi. În ultimii ani au fost aduse un număr de circa 50 de soiuri străine, care au fost încercate alături de numeroase soiuri create de stațiunile noastre experimentale. Cele mai valoroase

au fost raionale. Recomandările I.C.C.A. precizează soiurile care să fie folosite în fiecare zonă, ca și măsurile ce trebuie luate pentru înmulțirea materialului sădător.

ALEGEREA TERENULUI. Cartoful valorifică bine solurile ușoare, afinate, luto-nisipoase, bine aprovizionate cu substanțe nutritive și cu apă. Solurile aluvionare sint cele mai bune pentru cartof. De asemenea, această cultură trebuie să fie amplasată îndeosebi pe terenuri plane, mecanizabile, cultivate în anul trecut cu păioase, cu leguminoase furajere anuale sau trifolione. Amplasarea se face pe terenurile arate din toamnă și fertilizate.

PRĂGĂTIREA TERENULUI. În funcție de starea terenului la desprăvărare, lucrările solului se vor executa diferențiat, folosindu-se unealta sau agregatul corespunzător. Dacă terenul nu este bătătorit, imediat ce se poate ieși în câmp se lucrează cu grapa reglabilă, iar înainte de plantare cu grapa cu discuri. Pentru cultura cartofului timpuriu, la care plantarea se face mai devreme, terenul se lucrează numai cu grapa cu discuri, înaintea

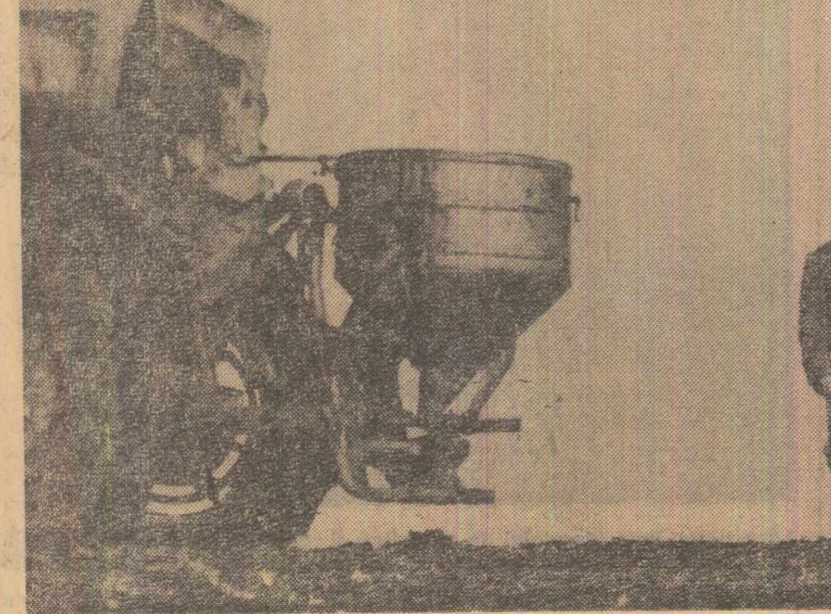

La G.A.S. Barboși, regiunea Galați, se cultivă 1.738 ha cu grâu. În vederea obținerii unor recolte bogate s-au aplicat îngrășăminte chimice. În fotografie: Alexandru Pascaru, directorul gospodăriei, și Sergiu Vasiliu, inginer-șef, controlează calitatea lucrării executate



Primăvară

„Prietenii muzeului”

Începând din ziua de 22 martie, tineri din întreprinderile Capitalei, studenți, elevi, oameni de profesii și vârste diferite vor participa în fiecare luni după-amiază în sala mică a Palatului R. P. Romine la adevărate seri artistice. Este vorba despre reluarea ciclului de conferințe „Titlul de Muzeu de artă al R. P. Romine. Voi putea fi audiate expunerile unor critici de artă și muzeografi despre „Tendințe și curente în pictura românească”, despre viața și opera unor cunoscuți artiști plastici români ca Paciurea, Dărăscu, Steriadi, Tescu, despre „Grupul celor patru” (Oscar Han, Tomița, Francisc Șirato, Ștefan Dimitrescu).

În planul pentru acest an, organizatorii au mai prevăzut, de asemenea, vizionări de filme artistice și documentare privind creația lui Petrescu, Pallady, Iser, Medrea, conferințe despre „Grafica militanță” etc. (Agerpres)

Cronica judiciară

Vișan și ai lui

Vișan avea toate motivele să fie mulțumit. Fusese numit șef de depozit la o întreprindere raională de construcții și reparatii de locuințe. De-acum înainte totul trecea prin mina lui. De la banalul cu la cimentul cel mai fin. Viza bonuri și cîntărea mării, asista la încălzirea autocamionelor și veghea ca nu cumva din greșală să se ia în plus vre-o foaie de tablă ori vreun sac de ciment. E drept, uneori din el se părea că un anumit material are defecte... ascunde, cum spunea el și nu mai fi fost de folos întreprinderii, îl pune de-o parte. La primul transport îl ruga pe sofer să-l ducă acasă. „Vezi, fii atent, îl avertiza el. Să nu te vadă cineva”. Și soferul era atent.

Poftă însă vine mîncînd. Văzând că nimeni din întreprindere n-avea din nou ce face el, că rezervorii serviciului contabilității n-au de gînd să-l deranjeze cu vreun control, Vișan a început să dea lama prin mizelele „defectelor”. Cum descoperia unul, îl trimitea la el acasă. Începea să-i vină greu să mai lucreze singur. Avea nevoie de ajutor. Și-a descoperit un colaborator de nădejde în persoana achizitorului Gheorghe Dragomir.

„Ca și altă dată, Ion Vișan măsura, cîntărea, asista la încălzitul autocamionelor. Transporturile însă erau deosebite. Căci în timp ce Dragomir „închidea ochii”, pe bonurile de comandă apăreau cantități diferite de materiale de construcție față de cele înscrise inițial. Jurnălatele plecau pe șantierul unde erau așteptate, jumătate acasă la Vișan sau la rude de-ale sale. Lucra deschis, în văzul lumii și, cum s-ar spune, cu acte în regulă. Cu concursul neprecupețit al lui Gheorghe Dragomir.

Mai târziu, cînd „afacerea” a început să prospere, și-a arătat priceperea în subtragerea de bunuri din aututul obștesc și Radu Bejinaru. Cei trei se înțelegeau de minune. Erău nedesprășii. Împreună „lucrau” și tot împreună chefului. Într-un firzuri a venit și controlul. Au fost descoperite folsurile și lipsurile din magazia. Pentru înfrunțurile săvîrșite, Ion Vișan și Gheorghe Dragomir au fost judecați și condamnați la cite 3 ani închisoare corecțională, iar Radu Bejinaru la 2 ani închisoare corecțională.

Un lucru rămîne totuși de neînțeles: cum a fost posibil ca nimeni din colectivul de conducere al I.R.C.R. Grivița Roșie să nu-și fi pus luni de zile problema controlului activității echipei care lucra la magazia de materiale?

Gheorghe GRAURE

Pe urmele articolelor publicate

„Între eșalonare și darea în folosință a locuințelor”

Articolul cu titlul de mai sus, apărut în „Știința” nr. 6513, semnală unele deficiențe în ce privește eșalonarea rațională a predării în folosință a noilor apartamente.

În scrisoarea trimisă redacției de conducere a întreprinderii de construcții orășenești-Galați se arată printre altele: „Situația amintită în articolul publicat s-a datorat, în mare măsură, lipsurilor care au existat în propria noastră activitate. Procurarea cu mare întârziere a panourilor prefabricate pentru pereții exteriori și a soluțiilor de cofraje pentru turnarea structurilor fagure, insuficiența aprovizionare cu oțel-beton, neapararea la timp a utilajelor necesare compactării terenului de fundație au determinat predarea nerimică a blocurilor construite anul trecut. În vederea înlăturării neajunsurilor semnalate s-au luat măsuri pentru organizarea mai bună și specializarea șantierelor pe construcții de locuințe, industriale, drumuri și sistematizări etc., pentru întocmirea exactă a necesarului de materiale și aprovizionarea din timp a șantierelor cu cantitățile necesare de cofraje. Printr-un contact mai strîns cu beneficiarul și proiectantul, s-a accelerat ritmul predării amplasamentelor și deschiderii finanțării investițiilor.

„La masă în citeva restaurante ploieștene”

În articolul publicat sub acest titlu în „Știința” nr. 6536 se făceau citeva constatări cu privire la deservirea consumatorilor în mai multe restaurante din Ploiești. Ca urmare, Trustul alimentației publice locale — Ploiești ne răspunde: „Deficiențele semnalate sint reale. Ele se datoresc lipsei de control din partea serviciului comercial asupra felului cum unii lucrători își fac datoria. Articolul a fost citit și discutat

„Termene și execuție”

Articolul intitulat astfel, din „Știința” nr. 6513, analizează activitatea unor sfaturi populare și întreprinderi de resort în ce privește repararea și întreținerea locuințelor, criticînd unități care se mulțumesc să înceapă lucrări fără a urmări încheierea lor la termenele fixate. În legătură cu acest articol, redacția a primit scrisori de răspuns de la cei vizajați.

„Pe lingă laturile pozitive din activitatea întreprinderii de întreținere a spațiului local, în articol se arată și unele lipsuri ce aparțin subunităților de execuție. Apariția articolului ne-a dat prilejul să reexaminăm condițiile de execuție a lucrărilor și să luăm măsuri ca aspectele negative să fie înlăturate”, ne comunică I.R.C.R. din raionul Lenin.

I.R.C.R. — Grivița Roșie ne răspunde: „Printre alte lucrări, la imobilul din str. Volga nr. 50 s-a executat și pardoseli din parchet de stejar. Din pricină că nu s-a dus din capul locului întreaga cantitate de parchet necesară, s-a înfrîntat ca la un apartament să se pună parchet de dimensiuni diferite. La sesizarea locatarului, grupul de șantier a înlocuit lamelele necorespunzătoare”.

Articolul „Termene și execuție” a răspuns și Statul popular al orașului Ploiești. „Critica adusă întreprinderii de locuințe și locului din Ploiești este justă, se spune în scrisoare. Situația a fost analizată cu conducerea I.L.L. și s-au luat măsuri pentru ca în desfășurarea lucrărilor de reparatii la imobile să se țină seama de urgența și necesitatea lor. Articolul a constituit pentru noi un ajutor, determinîndu-ne să acordăm mai multă atenție felului în care conducerea acestor întreprinderi se ocupă de rezolvarea cererilor oamenilor muncii”.

TEATRE • CINEMA • TELEZIUNE

TEATRE: Sala Palatului R. P. Romine: Varietati cu... autoservire (spectacol) prezentat de Teatrul de stat de operă — orele 19.30. Teatrul de Operă și Balet al R. P. Romine: Trubadurul (orele 19.30). Teatrul de stat de operă: Mam-zelle Nitouche (orele 19.30). Teatrul Național „I. L. Caragiale” (sala Comedia): Înfrîntarea (orele 19.30). Eminescu (orele 19.30). (sala Studio): O femeie cu bani (orele 19.30). Măriașii (orele 19.30). Teatrul de Comedie: Troluș și Cressida (orele 19.30). Teatrul „Lucia Sturdza Bulandra” (sala din Bd. Ștefan Măgureanu nr. 1): Sfînta Ioana (orele 19.30). (sala Studio, str. Al. Sahia nr. 78 A): Dragă mîncînosule (orele 19.30). Teatrul „C. I. Notara” (sala Magheru): Hippoza (orele 19.30). Teatrul Muncitoresc C.F.R.: Pădurea impietată (orele 19.30). Teatrul „Barbu Delavrancea” (Sos. Ștefan cel Mare nr. 34): Noaptea la drumul mare (orele 20). Teatrul Mîic (Str. C. Mille nr. 10): Doi pe un balconar (orele 19.30). Teatrul pentru copii (Str. Eremia Grigorescu nr. 24): Un vis vesel (orele 19). Teatrul evreiesc de stat: Frank al V-lea (orele 20). Studioul Institutului de

artă teatrală și cinematografică „I. L. Caragiale” (Str. 30 Decembrie nr. 9): Don Juan (actele I și II), Idiotul (fragmente), orele 10; Anna Christie (orele 20). Teatrul „Tănăraș” (sala din Calea Victoriei nr. 30): Drumul plerului (orele 9), (sala din Str. Academiei nr. 19): Bătălia și vîntul (orele 10). Eu și marea moartă (orele 20.30). Teatrul satirico-muzical „C. Tănase” (sala Savoy): Revista drăgoșilor (orele 20). (sala Victoria): Aventurile unei umbrelor (orele 20). Ansamblul artistic al C.C.S. (Str. Lipsanilor nr. 60): Așa se joacă pe la noi (orele 20). Cîrul de stat: Vitoșca (spectacolul prezentat de circuitul din P. R. Bulgaria (orele 20).

18; 20.30). La patru pași de înfrînt: Columbia (18; 18.15; 20.30). Sărutul: Rahova (18; 18.15; 20.30). Perenitari (18; 18.20). Capitaniul Fracas — cinemascop: Protopopul (13.30; 14; 16.15; 18.30; 20.45). Micul pescar — cinemascop: Fiumara (10; 12; 16; 18; 20.15). Cartouche — cinemascop: Drumul Sării (11; 15; 17.30; 20).

TELEZIUNE: Orele 14—16 — Campionatul mondial de hochei pe gheață U.R.S.S. — Cehoslovacia. Transmisiune de la Tampere (Finlanda). 17.30—19.30 — Campionatul mondial de hochei pe gheață: Suedia — Canada. Transmisiune de la Tampere (Finlanda). 19.30 — Jurnalul televiziunii 19.40 — Pentru copii: „Năvălăniile vînturii”: Vîlputol și ritm. 20.30 — Filmul artistic „Bătălii nedrept al leului”. 22.05 — Cîntic soprana de coloratură Bogna Sokorska (R. P. Polonia). În încheiere: Buletin de știri, sport, buletin meteorologic.

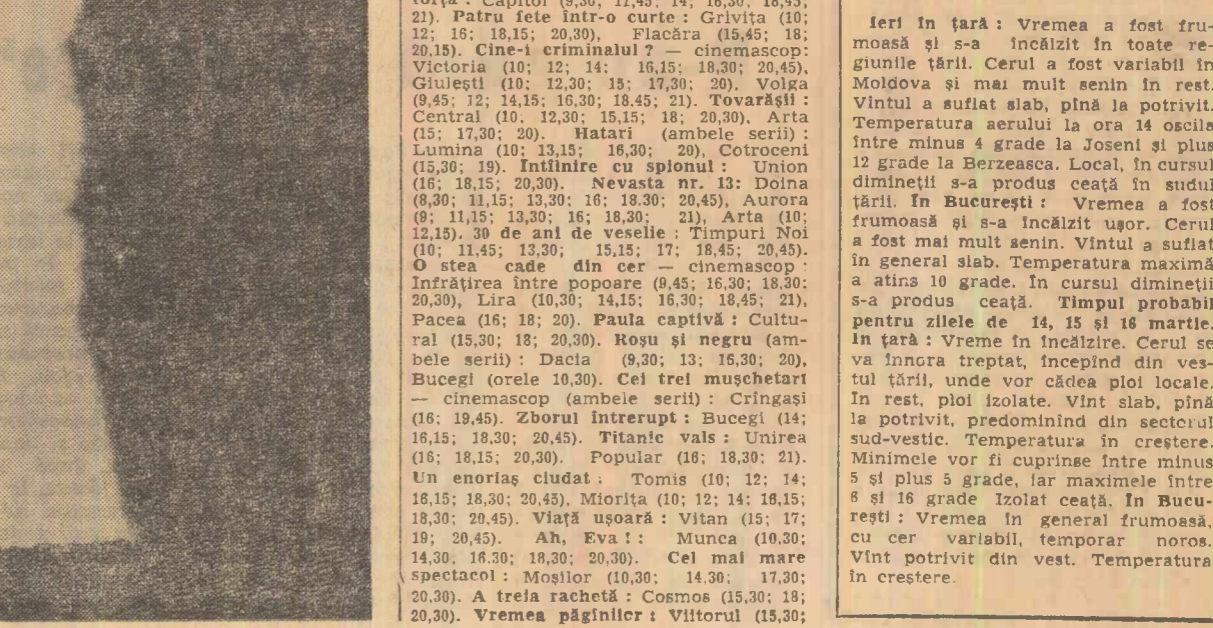

Cum e vremea

Ieri în țară: Vremea a fost frumoasă și s-a încălzit în toate regiunile țării. Cerul a fost variabil în Moldova și mai mult senin în rest. Vîntul a suflat slab, pînă la potrivit. Temperatura aerului la ora 14 oscila între minus 4 grade la Joseni și plus 12 grade la Berzeasca. Local, în cursul dimineții s-a produs ceață în sudul țării. În București: Vremea a fost frumoasă și s-a încălzit ușor. Cerul a fost mai mult senin. Vîntul a suflat în general slab. Temperatura maximă a atins 10 grade. În cursul dimineții s-a produs ceață. Timpul probabil pentru zilele de 14, 15 și 16 martie. În țară: Vreme în încălzire. Cerul se va încînta treptat, începînd din vestul țării, unde vor cădea ploți locale. În rest, ploți izolate. Vînt slab, pînă la potrivit, predomînd din sectorul sud-vestic. Temperatura în creștere. Mîminele vor fi cuprinse între minus 5 și plus 5 grade, iar maximele între 6 și 16 grade izolat ceață. În București: Vremea în general frumoasă, cu cer variabil, temporar noros. Vînt potrivit din vest. Temperatura în creștere.

Vremea păgînilor: Vîntul (15.30; 20.30).



Desen de Mihai VULCĂNESCU

OMUL DE LÎNGĂ MINE

de PAUL EVERAC

— Omul de lângă mine a început să sforăie. Vasăzică așa. Nu m-am așteptat. Părea un om simpatic, gentil. Ne-am prezentat aproape în același timp la hotel și, când am obținut camera, mi-am zis: poate am norocul să fie un om care doarme liniștit.

Omul meu își pusese valiza în cameră și plecase numaidecât.

— La voia d-voastră, mi-a spus politicos din prag, când l-am întrebat ce pat preferă.

Seara s-a întors rebeșit de frig, cu obrazii vingeți. Și-a scos bocancii fără să se grăbească, i-a dus în baie, i-a curățat cu nullă grișă. Pe suportul de sub chiuvetă și-a înfins ciorapii de lână. S-a ras metodic, a mîncat ceva din pachet, și-a pus o pijamă albastră și s-a instalat în patul lui, care a icnit. (Sau poate a icnit el însuși?)

— Bun lucru confortul, mi-a spus zîmbind.

Camera a intr-adevăr cald și plăcută, cu saltele moi, cu draperii plușate. Remarca mi s-a părut totuși plîcînd dintr-un anumit răsfil. Am aprobat veș din cap.

A întins mina după o carte pe nopțieră, deschis Antarctica. A tras un fum de țigară. A deschis cartea, a răstăit-o.

Apoi, după o pauză:

— Azi a fost un ger ca niciodată.

— Minus 28, îl informează eu. La Gheorghieni a fost mai mult. Am ascultat la radio.

El suride, își trage plapuma peste umăr și închide ochii.

Îl examinez o vreme în tăcere. Frunte înaltă, conformația feței frumoasă, puternică și liniștită.

Liniștită? Iată ce înseamnă lipsă de infilțuri artistice. La cincisprezece după ce a închis ochii, a început să sforăie. Întii i-a pierit surusul, apoi feța i s-a crispat puțin și acum trage tare cu ferăstrăul. M-am păcălit, n-am avut noroc. Mine greu să-l scutur, deși poate că ar trebui. Uneori mi se pare că o să se sufocă. Am stins lumina. Privesc vitalitățile de gheață de pe geamul dublu. Neonul din stradă trimite câteva raze palide și geamul scilpesc de jocul irizatiilor. Mă gândesc la splendori polare, la urși albi, la Antarctica. Tovarășii mei geme. Aș înțelege mina să-l scol. Nu-mi vine.

Păcat, părea simpatic!...

— Treizeci în oraș, dar pe șes, în luncă, au fost cred mai multe. Erău clipe când am simțit că mi se laie respirația, că omenșete nu mai pot. Spunînd asta a zîmbit jenat, scuizîndu-se parcă.

— Așadar ai ieșit din oraș?

— Da, a spus omul de lângă mine și, punîndu-și pijamama albastră, s-a așezat cu un icnet în pat. Apoi a înfins mina după cartea cu Antarctica.

— Dar mi se pare că mașinile n-au prea mers. Am încercat să ies și eu cu o mașină, însă... n-a vrut.

— GAZ-ul nostru „a vrut”. Pînă într-un loc. Restul l-am făcut cu picioarele. A fost destul de greu fiindcă zăpada nu era băftorită. A trebuit să croim pîrtie.

— Lungă?

— Vreo șase kilometri. Cu vîntul în față. Azi parcă a mers mai bine. Ieri am făcut opt. Am crezut că n-am să rezist.

— Și rezultatul? zic, ocolind cu precauție.

— Să sperăm că va fi bun. Am toate motivele să cred că nu s-a produs reparabilul.

(Cuvîntul „reparabil” mă stîrșește la culme. Totuși tac, sălpinim-nă-mă).

— Ar fi o pagubă serioasă. Nu se poate să moară!

— Dar cine? strig, nemaiputînd rezista curiozității aminate de două zile.

Și în seara aceea am aflat că, în iazurile acestei pîrții din Moldova, zac sub crusta de gheață milioane de peștișori, de puii de pește, căușind neliniștii o cură de aer proaspăt ca să supraviețuiască unei ierni neașteptate.

Gheața iernilor noastre, care îndeobște țeseși puietul ca o cereșă sticloasă și îl lasă să forfote în cămarile adîncului, s-a îngroșat acum peste măsură, aerul nu mai intră, lumina care asigură fotosinteza e blocată de stratul gros al zăpezii, apă proaspătă nu mai răzbată de nicăieri fiindcă bălțile sînt de strînsură, nu eiește cu izvoare subterane, și iată că peștii se sufocă acolo în cavoul lor de gheață, prăpădiiți de stihie.

Asta era situația.

Vecinul meu venise din biroul lui de la București să cerceteze lucrurile și să ia măsurile cerute, așa cum suna delegația.

— Și sînt multe bălți din astea?

— Vreo treizeci și ceva. Dar de primă importanță vreo șase. Una dintre ele, cea mai mare, e din fericie la numai 30 de kilometri de aici.

— De ce să n-o spun, mă simțeam cam nevrednic. Omul de lângă mine izbulsese să mă facă așa. Mi-era un fel de lehamite de timpului pe care-l aveam, de confortul, de cărțile mele de la hotel, și chiar de faptul că-l urmăream în gînd făcînd literatură, în timp ce el ieșise de-a binelea, ca aproape nimeni, în scurta lui îmblănită, în mijlocul vaurului cîmpului și stătea cu picioarele în nămeți să așere o cauză disperată.

L-am așteptat după masă ca niciodată, uitîndu-mă mereu pe fereastră, l-am așteptat seara. Apoi m-am neliniștit. M-am vîrit într-un firziu în pat cu urechile țîntă la ușă. Viforul se mai domolise, omul meu nu venea.

Mi-am făcut planuri ca pentru o rudă: unde să mă duc, cum să-l caut. Îl vedeam bî în casa unui țaran, îmbrujorat, fericit, cu o cană în mină după izbîndă, cu vorba blîndă și amabilă; baderat, transportat de alții la un post de prim ajutor improvizat, ca să i se taie repede un picior sau un deget și apoi întors și vîrit multal în pajamaua albastră; sau și mai rău, izolat de ceilalți, mergînd să prospecteze de unul singur, înainte, un alt iaz încă necercetat, căzînd la un moment dat în genunchi pe o dilimă albă, și apoi pe o rină, orbit de scinteierea miliardelor de cristale, potolii, înmulțit, răpus, încetul cu încetul de dulcea lărgoasă a in-ghețului, într-o margine de vîlceș, în timp ce la fierzăr se arătau primii lupi. Vedeam toate astea, le văzeam toate după-masa, cu bolnăvioasa imaginație a celui ce săi singur la căldură și se perpelește de un rău care ar putea să se abată, lovînd în el prin mijlocirea altuia, însă fără nici o îndoielă, a unuia care îi este foarte drag.

A sosit pe la unsprezece.

N-a izbîndit. Drumurile se spulberaseră iarăși de dimineață, și numai spre seară vîntul care le astupase a izbînt să le curețe din nou. (Termometrul coborise sub —30). Mașina s-a lîrît și s-a lîrît, apoi a înfîșnat. Au desțelțat-o dinod loc la păcură. Înăuntru mașinii au țîntit timpul aprins o lămpă de benzina cu flăcără.

— Dar nu e riscant? întreb eu stupid.

— E cam riscant dar mai bine să ardă mașina decît să decere oamenii, spune el cu zîmbet.

Mai departe: a trebuit el, cu directorul și cu inginerul-șef, să care în brațe o parte din ustensile. El a dus în spate ferăstrăul electric. Vîntul i-a luat și i-a trîntit cu ferăstrău cu tot de câteva ori. Au ajuns sfîrșii, s-au apucat să taie copci. Apoi ceilalți au obosit, au renunțat. Doi-trei din țărani care i-au urmat, s-au pus pe burț cu el și au agitat vîntul zăpezii. Rezultatele au fost însă neașteptate de slabe: gheața s-a prins le loc, vîntul zăpezii s-a blocat, oxigenarea nu s-a făcut. Asta l-a îndîmțit. E sigur că dacă s-ăr aduce mai multe ferăstrăe, perforarea ar progresa, iar în ochii-formate s-ar putea vii tuburi legale de un compresor care să pompeze opt atmosfere. Asta e soluția cea bună!

A spus-o și celorlalți, care au oprit sapatul descumpăniți.

După ce au lucrat toată ziua, el s-a mai lîrît spre un iaz necunoscut. A mers prin vifonții, crezînd că nu mai e mult, orbit de miliarde de cristale, și la un moment dat a simțit că nu mai poate, că o să cadă în genunchi, apoi într-o rină, că gerul începe să-l învălie, să-l moaie într-o lingoare toporiă care e egală cu sfîrșitul. A simțit că pierde. S-a uitat îndărăt și n-a mai zărit pe nimeni. S-a uitat spre dealul, i s-a părut că vede lupi. A vrut să strige, sunetul n-a mai ieșit.

— La ce oră? întreb, înfrigurat.

— Spre seară, pe la șase.

Mă fac palid la față, coincidența mă amuștește. Simt că am fost pe un fir subțil de comunicație la distanță. (Oare asta înseamnă telepatie?)

L-au căutat ceilalți, l-au găsit, s-a redresat numaidecît, s-a dus în țărana din în sat. Aici din nou discută. Înțelegau toți cum că e o treabă patriotică, că e nevoie de sprijin. Dacă nu se intervine imediat, masiv, într-o zi, cel mult două, peștii sînt morți. Trebuie acționat.

Au stabilit și alte legături, au cerut urgent compresoare, tuburi. La noapte pleacă o expediție cu voluntarii. Din nenorocire compresoarele sînt mari, transportul o să fie îngrozitor de greu.

Între timp oamenii s-au adunat: o parte la drumuri, o parte la spargerea gheții, în așteptarea compresoarelor.

— În clipa de față, spune el extenuat, ascuțindu-și lama în palmă, peste cincizeci de oameni lucrează la lumina felinarilor să spargă gheața.

Nu mai cîntă. Nu mai mormăie. S-a ras, acum își lustruiește bocancii.

Își lustruiește bocancii!

— Nu mai e, cred, nevoie să arăt că pasiunea omului de lângă mine m-a invadat cu încetul și a început să mă „lucreze”. L-am pîndit a doua zi de dimineață și i-am propus, mai pe departe, să mă ia cu el, afară.

Nu e cazul, mi-a spus cu blîndețe, de ce să vă obosiți dacă n-aveți treabă?

N-am vrut să insist prea tare, mi-a fost frică să nu-l încurc în vreun fel. Mi-am închipuit că acolo, în stihia deslînțuită, în fața unor rosturi neobișnuite, avînd de hotărît pentru toți, el e aspru, dur, nu mai are vreme de menajamente. De altfel, neștiînd cu ce mă ocup, insistența mea i-ar fi putut părea ciudată.

Nici nu prea sînt locuri în mașină, m-a conșolat el. Vin și alți tovarășii, de pe plan local, și avem de dus și unelte.

Mi-am vîzînt deci de treburii prin oraș, am vizitat o casă de cultură, o gazetă, un club sindical și peste tot mi s-a spus același lucru: văi, țărăște, tocmai pe vremea asta ai venit la noi, cînd nu se poate nici ieși pe stradă? Cînd am cerut timid să mă deplasez într-o comună apropiată, un funcționar cu muncă organizatorică s-a uitat la mine plin de soliciitudine: — dar bine, tovarășe, de trei zile n-a mai ieșit o mașină pe bariera orașului. Abia dacă mai circula unele trenuri, și ele ca vai de

ele. Nici la București nu e chip să vă înfocă, Vă sfătuiesc să rămîneți la d-voastră la hotel și să așteptați să treacă vifonții.

Pe stradă viscolul mă ținea pe lîngă ziduri. Umblam cu precauții fiindcă sub zăpada biucată de vînt o crustă de gheață te făcea să cazi la trei pași. La fel ca mine făceau și ceilalți locuitori ai orașului. Cîrculeșii mașinilor era practic întreruși.

M-am acuit într-o braserie și, bindu-mi cașul, am încercat să mă țîn cu mîntea de vecinul meu, în aventura lui neobișnuită, crîncenă peste cîmpii vălătușite de ger. Îl simțeam dirind de frig și de încordare, croid mereu de la început drumuri noi peste cele viscolite de cu noaptea, căușînd eleștele, perforîndu-le stratul de gheață, băgîndu-și privirea și mina în adîncul copcilor efemere ca să simtă palpitarea agonică a vieții, foarea amorțită, năucă, a peștilor sufocați. Îl vedeam cu un mic stat major de 2—3 orășeni agribiliți, țîndînd trează puterea de muncă, voința, amorțită și ea, a citorva zeci de țărani înfrigurați, care se străduiau din rîspulteri, bocănînd mereu din picioare, bușîndu-și pumnii, să care vîntelule, să așere ferăstrăele, să taie în zăpadă coridoare, pentru ca lumina pîlînd în geamul opac al gheții să iste dedesubt sintezele făcătoare de viață.

De ce să n-o spun, mă simțeam cam nevrednic.

Omul de lângă mine izbulsese să mă facă așa. Mi-era un fel de lehamite de timpului pe care-l aveam, de confortul, de cărțile mele de la hotel, și chiar de faptul că-l urmăream în gînd făcînd literatură, în timp ce el ieșise de-a binelea, ca aproape nimeni, în scurta lui îmblănită, în mijlocul vaurului cîmpului și stătea cu picioarele în nămeți să așere o cauză disperată.

L-am așteptat după masă ca niciodată, uitîndu-mă mereu pe fereastră, l-am așteptat seara. Apoi m-am neliniștit. M-am vîrit într-un firziu în pat cu urechile țîntă la ușă. Viforul se mai domolise, omul meu nu venea.

Mi-am făcut planuri ca pentru o rudă: unde să mă duc, cum să-l caut. Îl vedeam bî în casa unui țaran, îmbrujorat, fericit, cu o cană în mină după izbîndă, cu vorba blîndă și amabilă; baderat, transportat de alții la un post de prim ajutor improvizat, ca să i se taie repede un picior sau un deget și apoi întors și vîrit multal în pajamaua albastră; sau și mai rău, izolat de ceilalți, mergînd să prospecteze de unul singur, înainte, un alt iaz încă necercetat, căzînd la un moment dat în genunchi pe o dilimă albă, și apoi pe o rină, orbit de scinteierea miliardelor de cristale, potolii, înmulțit, răpus, încetul cu încetul de dulcea lărgoasă a in-ghețului, într-o margine de vîlceș, în timp ce la fierzăr se arătau primii lupi. Vedeam toate astea, le văzeam toate după-masa, cu bolnăvioasa imaginație a celui ce săi singur la căldură și se perpelește de un rău care ar putea să se abată, lovînd în el prin mijlocirea altuia, însă fără nici o îndoielă, a unuia care îi este foarte drag.

A doua zi dimineață n-am mai auzit în geam nici un vuiet de viscol. La cincisprezece a sosit telefonul. Omul de lângă mine a răspuns, a ascultat, a gemut. A doua zi dimineață n-am mai auzit în geam nici un vuiet de viscol. La cincisprezece a sosit telefonul. Omul de lângă mine a răspuns, a ascultat, a gemut. A doua zi dimineață n-am mai auzit în geam nici un vuiet de viscol. La cincisprezece a sosit telefonul. Omul de lângă mine a răspuns, a ascultat, a gemut.

A doua zi el se scoală la șase, se pregătește de plecare. Calcă delicat pe covoraș, nu face nici un zgomot, îl urmăresc pe sub gene. Își pune totul în servietă, închide ușă și se poartă, își așează decuș căciula în cap. Probabil e în inspecție — dar de ce la șase dimineață?

— Pleacă de tot?

— Bună dimineață. Nu — zice — probabil rămîn și desează. Dumneavoastră?

— Cred că și eu. Sînteli pesemne în inspecție...?

— În control. Altcuni... de desează.

— Afi avut un somn destul de agitat... constat eu, cu un aer nevrut.

M-am perpelit toată noaptea, zice el zîmbind. Dar înseamnă că n-ați dormit nici d-voastră.

— Din cauza schimbării probabile.

Ziuă aceea a fost mai friguroasă decît oricare altă. Am vrut să ies din oraș, într-o comună din apropiere unde se desfășurau alegeri în cooperativa agricolă de producție. Mașinile mici nu se încumetău să plece. Tranziva cu geamurile înghețate și cu ușile promonocite era bălău, cînd se căsea ușa, de mici vîntelule de vifor. La capul liniei, în așteptarea autobuzului, vîntul venea și izbea subtil, iar cei cîțiva drumetii stăteau cu spatele opintit la el, cu colțurile gulerului adunate peste și băteau aprig cu bocancii în zăpadă. După douăzeci de minute am simțit că mi sînt degeră urechea și, luînd-o îndărăt ca purlat de vifonții, m-am dosit într-un buțel și-am tras o gură de țuică. Am prins nîțică inimă și m-am postat iar în barieră. Vreo doi săteni, ghemuși în de ei, mai așteptau cu nădejde autobuzul; alții o luseră voințește pe șleaul în-ghețat, iar restul se răzlețisera pe șleaul în-croitor. Am aprucat o basculanță și am ajuns cum am putut în comuna T. la cabul cînd se desfășura adunarea. Neîncăpătoare pentru atîtea suflete, sala se brobo-nise pînă în tavan și vorbele curgeau insulfetite; dar cum treceai pragul afară, vîntul rece te lua pe sus.

La nouă seara eram la hotel și întins în pat depănăm impresiile zilei. Lăsăm puțîn crăpată ușa de la balcon, să se aerisească. Atunci a intrat tovarășul meu de cameră. A salutat frumos. A privit puțin întrebător ușa întredeschisă. Și-a scos meliculis căciula, blana și bocancii. Un moment mi s-a părut că e bălău Avea feța vineție, ochii micorali. „Con-troale, inspecție, deh!...” — îmi ziceam — „mol-dovenii sînt ospitalieri”. În T. fusesem bine tratat, după adunarea generală s-a gustat, în picioare, și un pahar cu vin din gospodărie (admirabil) ca în toate treburile care se încheie cu bine. Oamenii sînt domnici să povestească și să afle, iar un pahar dezleagă multe înfelesuri. Pesemne că și omul meu își dusese cu bine treaba la sfîrșit, în buna, primitivitatea țără a Moldovei.

— Vă e prea cald? m-a întrebat cu blîndețe.

— Dacă vreți, putem închide.

Nu, dacă vă e cald, lăsați.

În timp ce stătea în baie, m-am sculat și am închis ușa balconului. S-a întors ras, spălat și m-a privit recunosător.

A fost frig și astăzi, am spus ca să leg conversația. Minus 30 de grade. Probabil la Gheorghieni a fost îngrozitor.



IULIA HALAUCESCU „Testătoare”

CONSTANTIN PILIUTA „Portret de dulgher”

In condițiile dezvoltării ascendente a economiei naționale, ale diversificării producției și introducerii pe scară largă a tehnicii moderne în întreprinderi, metodele statistice matematice capătă un rol tot mai important. Izvorite din necesitatea rezolvării optime a unor probleme complexe, ele au largi posibilități de aplicare în cercetarea fenomenelor economice, atât la nivelul economiei naționale, cât și al ramurilor și întreprinderilor. Extinderea aplicării noilor metode presupune formarea de cadre de specialiști bine pregătiți în acest domeniu, folosirea tehnicii moderne de calcul. Cerințe sporite stau în fața oamenilor de știință, chemați să lege cât mai strâns cercetările teoretice de producție, să contribuie activ la rezolvarea problemelor ridicate de practica construcției socialiste.

În pagina de față își spun cuvântul specialiștii care au elaborat lucrări și se preocupă de aplicarea metodelor matematice în economie.

MATEMATICA ȘI ECONOMIA

EXPERIENȚE: în transporturi

Metodele matematice își demonstrează utilitatea în rezolvarea unor probleme tehnico-economice din sectorul transporturilor. Un colectiv de cercetători din institutul nostru a rezolvat, cu ajutorul programării liniare, problema dirijării optime a vagoanelor goale în întreaga rețea de cale ferată. Prin aplicarea acestei metode de către Direcția generală a șablonurilor din Ministerul Transporturilor și Telecomunicațiilor, se asigură o economie anuală de aproximativ 4.200.000 lei. O altă problemă studiată privește întocmirea unui plan rațional de formare a trenurilor de marfă. Prin reducerea staționării vagoanelor, se pot obține anual economii de peste 6.000.000 lei.

Nu de mult, institutul nostru a abordat și problema transportării judicioase a cimentului pe calea ferată. Soluția la care s-a ajuns, având ca parametru prețul de cost specific pe tonă netă/km, are efecte economice deosebite. Economie preconizată numai pentru transportul a trei sorturi de ciment se ridică la aproape 325.000 lei lunar. Dacă se are în vedere faptul că există încă cel puțin zece asemenea produse de masă, ne putem da seama ce sume importante s-ar putea economisi anual prin perfecționarea soluțiilor pe baza cărora se întocmește planul de transport pentru toate aceste produse. Ce se întâmplă însă? Până acum, acest studiu nu a fost valorificat. Considerăm că Direcția generală a căilor ferate ar trebui să analizeze cu atenție soluțiile propuse, să le perfecționeze — dacă va fi cazul — și, de comun acord cu beneficiarii mărfurilor transportate, să ia măsuri pentru aplicarea lor operativă în practică.

Ing. Constantin TOMESCU
Institutul de cercetări pentru transporturi și telecomunicații

În economia forestieră

În urmă cu câțiva ani, un colectiv de specialiști din Institutul de matematică al Academiei R. P. Române și din Institutul de studii și proiectări forestiere a întocmit planuri optime pentru transportul travaselor de lemn, iar apoi, în raport cu disponibilitățile și cerințele de consum, planuri de reparații a lemnelor de foc și de celuloză. Prin elaborarea trimestrială a acestor planuri și prin raționalizarea transportului lemnelor de foc, în ramura economiei forestiere s-au realizat anual economii de peste 2,1 milioane de lei. Totodată, prin aplicarea programelor matematice au fost soluționate diferite probleme privind: utilizarea optimă, în perspectivă, a masei lemnoase și amplasarea judicioasă a suprafețelor în rând de exploatare.

De curând, Institutul de cercetări forestiere (INCFE) și-a propus să recurgă la folosirea calculatoarelor electronice pentru efectuarea unor lucrări necesare în sectorul economiei forestiere. În acest scop s-a stabilit mai întâi modelul matematic pentru determinarea volumului total și pe sortimentele la masei lemnoase. Pe baza datelor furnizate de ocoalele silvice, această problemă se poate rezolva centralizat cu ajutorul mașinii electronice de calcul, economiile fiind evaluate la 2 milioane de lei anual. Cu sprijinul Direcției Centrale de Statistică s-au făcut, de asemenea, primele experimentări pentru mecanizarea calculului în amenajarea pădurilor.

În vederea extinderii aplicării metodelor matematice, la INCFE a fost înființat recent un centru de calcul pentru economie forestieră. Aceste se va ocupa, între altele, de rezolvarea unor probleme puse de valorificarea masei lemnoase, stabilirea structurii și urmărirea evoluției fondului forestier, determinarea productivității pădurilor, programarea optimă a transportului materialului lemnoas.

Ing. Radu DIȘESCU
Institutul de cercetări forestiere

Optzeci de studii

Congresul al III-lea al P.M.R. a subliniat necesitatea dezvoltării lucrărilor de calcul mecanic, grafic și statistic, cu aplicații în economia națională, fiind seamă de rolul deosebit de important al matematicii în rezolvarea problemelor puse de cercetarea științifică și de practica construcției socialiste în țara noastră.

Domeniul de aplicare a metodelor matematice în cercetarea fenomenelor economice, în munca de analiză economică este vast. În condițiile economiei planificate, ele se dovedesc un instrument important și deosebit de eficient. Tocmai de aceea folosirea matematicii în economie captează atenția și interesul unui număr crescut de cercetători — economiști, matematicieni, statisticieni.

Se poate afirma cu certitudine că, la nivelul actual al dezvoltării economiei naționale, există încă apreciable rezerve de economisire a muncii sociale care pot fi valorificate prin perfecționarea analizei economice cu ajutorul matematicii. Ceea ce caracterizează în prezent preocupările în acest domeniu, în țara noastră, este creșterea diversității metodelor abordate și a cîmpului de aplicații. Ca o înmănușare a acestor preocupări este volumul „Calcul economic”, care se înscrie printre lucrările cele mai valoroase apărute în literatura noastră consacrată aplicării metodelor matematice în economie.

Oglindind progresele înregistrate, lucrarea prezintă o amplă sinteză a cercetărilor efectuate în utilizarea metodelor de analiză cantitativă a fenomenelor economice, întreprinse de Centrul de calcul economic care funcționează pe lângă Institutul de științe economice „V. I. Lenin” din București. Ea este rodul colaborării unui colectiv numeros de specialiști, printre care economiști și matematicieni cu îndelungată activitate în acest domeniu, ca: acad. prof. dr. Gh. Mihoc, acad. prof. dr. V. Malinșchi, acad. prof. univ. emerit O. Onicescu, prof. univ. Manea Mănescu, membru corespondent al Academiei, prof. dr. Roman Moldovan, membru corespondent al Academiei, prof. univ. C. Murgescu, membru corespondent al Academiei, prof. univ. Marin A. Lupu, conf. univ. C. Ionescu, candidat în științe economice, și alții.

Într-un volum de peste 1.000 de pagini sînt înmănușate mai mult de 80 de studii și aplicații. Structura lucrării este, după părerea noastră, judicioasă. Tematica se înscrie pe un larg diapazon, cuprinzînd probleme referitoare la principalele ramuri ale economiei naționale, mai ales ale industriei, examinate în diferite compartimente și faze ale muncii economice: planificare, proiectare, analiză statistică.

Pe bună dreptate, o atenție specială se acordă în carte metodei selective, care înlesnește soluționarea a numeroase probleme. Mai multe studii sînt consacrate elaborării teoretice și aplicațiilor practice ale teoriei corelației și analizei disperse, precum și ale metodei indicilor. Un domeniu important al folosirii matematicii în economie, amplu reprezentat în lucrare, este cel al programării matematice. Prezentată expusiv în diverse materiale din lucrare în domeniul utilizării atât a mașinilor de calcul obișnuite, cât mai ales a calculatoarelor electronice.

Prin problematica vastă și finută a științificii ridicată, lucrarea „Calcul economic” se impune atenției tuturor celor preocupați de folosirea matematicii și ciberneticii în cercetarea și în activitatea economică. Ea constituie un îndreptar de mare utilitate în munca de planificare, de statistică și analiză economică, precum și în munca de cercetare științifică. Considerăm că ar fi fost deosebit de interesantă și utilă includerea în obiectivul analizei și a problemelor privitoare la corelațiile diverselor procese economice la nivelul întregii economii naționale, precum și la modelarea matematică a reproducției socialiste în ansamblu.

După cum se subliniază și în lucrare, progresele înregistrate pînă acum în aplicarea calculului economic în țara noastră constituie un început. Rămîne ca economiștii, statisticienii, matematicienii și inginerii, care lucrează în diferite ramuri ale economiei și în cercetarea științifică, să valorifice la maximum rezultatele obținute și să dezvolte cercetările întreprinse în domeniul calculului economic, pentru a aduce o contribuție sporită la perfecționarea activității economice în diferite ramuri, la ridicarea pe o treaptă superioară a muncii de planificare și analiză economică.

Emilian DOBRESCU
Ioan RAVAR
candidați în științe economice

„Calcul economic”, sub redacția prof. univ. Manea Mănescu, membru corespondent al Academiei R. P. Române, Ed. Academiei R. P. Române, 1964, 1051 pagini.

Conferința ținută zilele trecute la INCERC-București a avut ca temă stabilirea celei mai economice soluții pentru transportul materialelor din balastiere pe șantier. În fotografie: discuțiile în fața planșelor explicative folosite în timpul conferinței.

Foto: R. Costin



„Electromagnetica”: specialiștii din uzină analizează rezultatele obținute, în ultima perioadă, prin aplicarea controlului statistic automat al calității produselor

Foto: A. Carțoian

CONFERINȚE

La Institutul de cercetări pentru construcții și economie construcțiilor s-a inițiat, recent, un ciclu de conferințe pe teme privind aplicarea metodelor matematice moderne în economie, să înarmeze cercetătorii de la INCERC și alți specialiști din unitățile sectorului de construcții din Capitală cu cunoștințe din acest domeniu. Dintre subiectele conferințelor menționăm: „Metode matematice moderne în economie”, „Programarea matematică și aplicațiile ei în construcții”, „Soluții optime de amplasare teritorială a unităților de producție”, „Aplicații ale metodei drumului critic la planificarea și urmărirea execuției lucrărilor”, „Metode și procedee noi în cercetarea operațională”.

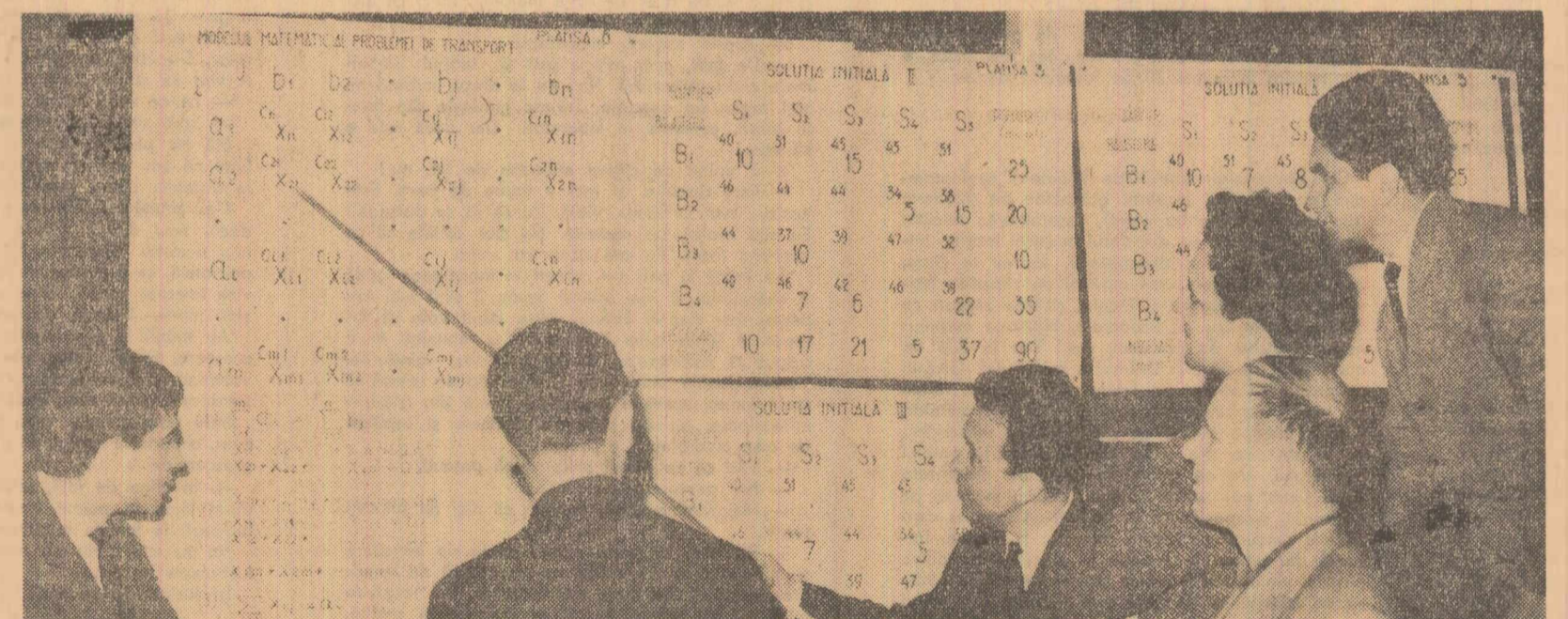

De câțiva ani sînt din ce în ce mai active preocupările specialiștilor din țara noastră de a utiliza cele mai noi rezultate ale matematicii în diversele sectoare de cercetare teoretică și de activitate practică. Soluționarea unor probleme puse de întreprinderile noastre ridică necesitatea elaborării de lucrări teoretice direct legate de acestea. Dar, pentru a putea aborda cu competență un șir de probleme actuale puse de cerințele practicii în toate domeniile de activitate, important este să se asigure formarea de cadre de matematicieni foarte bine pregătiți.

Desigur, pentru o perioadă dată, rămîne de precizat, în măsura în care este posibil, profilul de pregătire pe care trebuie să-l aibă matematicianul ce lucrează, de exemplu, într-un laborator de calcul. Nu este loc, în rîndurile de față, să ne referim la un program riguros în acest sens. Putem totuși afirma cu certitudine că un specialist în analiză numerică nu-i este suficientă o pregătire limitată, într-un domeniu restrîns. Analiza numerică modernă, așa cum ne este ea astăzi necesară, utilizează metode din toate disciplinele matematice. De altfel, tocmai acest proces de integrare a cunoștințelor aparținînd celor mai diferite ramuri

Acad. Tiberiu POPOVICIU
directorul Institutului de calcul al filialei din Cluj a Academiei R. P. Române

ale științei a făcut posibilă apariția mașinilor moderne de calcul și dezvoltarea ciberneticii. Unul din domeniile a căror dezvoltare trebuie să ne preocupe în mod deosebit în prezent este acela al extinderii metodelor matematice în economie. Facultățile noastre de științe economice au în program și cursuri de matematică. După părerea noastră, este necesar ca aceste cursuri să asigure viitorilor economiști o pregătire matematică mai cuprinzătoare, să aibă în vedere cerințele actuale și de perspectivă puse în fața lor de practica economică atîtă în continuu proces de perfecționare. La îmbunătățirea programelor analitice ar fi util ca Ministerul Învățămîntului să țină seama de un important deziderat: urmîrim formarea de specialiști care trebuie nu numai să știe, nu numai să cunoască, ci și să aplice în practică cunoștințele matematice însușite. În viitor, cînd utilizarea mașinilor rapide de calcul va lua în țara noastră o mare dezvoltare, specialistul eco-

nomist va trebui să colaboreze cu matematicianul la un nivel care să facă posibilă reducerea la minimum a fazelor de pregătire a problemelor ce urmează să fie introduse în asemenea mașini. Dificultățile provin aici, întotdeauna, din două direcții: economistul nu sesizează relațiile cantitative esențiale, iar matematicianul nu cunoaște specificul problemei de economie tratate.

Iată de ce cred că la facultățile de științe economice este bine să existe o catedră proprie de matematică, al cărei colectiv să fie ales nu la întâmplare, ci bine selecționat dintre matematicienii cu o experiență bogată atât în cercetări de analiză numerică, cât și în tratarea matematică a unor probleme puse de cerințele practicii. Din programul orelor de matematică pentru econo-

STATISTICA CONTROLEAZĂ

Una dintre metodele moderne elaborate și perfecționate de matematicieni, care a dat rezultate deosebite în cazul producției de serie și de masă, o constituie controlul statistic. Acest control, simplu și operativ, este un instrument important de supraveghere și dirijare a proceselor tehnologice, de urmărirea curenților calității produselor, fiind efectuat prin sondaj, prin luarea sistematică de probe în timpul fabricației. Informațiile furnizate de aceste probe, interpretate și analizate cu ajutorul statisticii matematice, permit formularea unor concluzii valabile, înainte de toate, pentru stabilizarea caracteristicilor calitative ale produselor, pentru restrîngerea limitelor de toleranță ale parametrilor tehnici și economici. Intrucît avansate pe care le are față de metoda clasică a controlului total — bucată cu bucată — sînt certe, extinderea sferei de aplicare a controlului statistic al calității producției preocupă în prezent o serie de instituții economice centrale, de cercetări științifice și de învățămînt superior, întreprinderi.

CE ARATĂ PRACTICA ÎNTEPRINDERILOR

Practica demonstrează că oricît de specializat ar fi un controlor de calitate care verifică zilnic fiecare produs în parte, el nu poate să urmărească corect întreaga producție controlată, să evite posibilitatea respingerii unor piese bune sau admiterii altora necorespunzătoare. Metodele statisticii matematice — controlul curent al procesului tehnologic, al calității producției, controlul final de recepție combinat cu analiza secvențială — sînt mai precise, aplicarea lor nu necesită verificarea întregii producții fabricate.

La introducerea controlului statistic curent, majoritatea întreprinderilor au ținut seama de condițiile tehnice existente în sectoarele de fabricație. De exemplu, la uzinele „Electromagnetica” din Capitală — unde această metodă este folosită la supravegherea procesului de fabricație și la verificarea calității pieselor pentru centrale telefonice, la sistemele automate de semnalizare în transportul pe calea ferată, la conderele electrice — s-a avut în vedere criteriul omogenității producției.

Pe baza unei fundamentări matematice riguroase, controlul statistic permite analiza cauzelor care pot influența negativ desfășurarea producției, a factorilor care mențin în timp stabilitatea procesului tehnologic și a calității, eficacitatea tehnologiilor aplicate, oferă specialiștilor posibilitatea de a verifica prin măsurători — puține la număr — gradul de precizie a utilajelor. Numeroase sînt exemplele care ilustrează modul cum matematica abordează în practică aceste probleme. Bunăoară, prin reglarea operativă a utilajelor dintr-o secție — bizuții pe concluzii desprinse din analize statistice și nu pe păreri subiective a reglurii — se asigură un cîmp minim de toleranță ale produselor.

Ce importantă are stabilirea acestui cîmp minim de toleranță? Este știut că două produse fabricate pe aceeași utilaj, de același muncitor și din materiale cu aceeași proprietăți, nu sînt totdeauna absolute identice. De aceea a fost necesar ca proiectanții și tehnologii de la „Electromagnetica” să stabilească pentru fiecare caracteristică a reperelor un cîmp de toleranțe cu limite precise, care să poată fi urmăriți îndeaproape cu ajutorul controlului statistic, respectîndu-se astfel una din cerințele calității. De aceste toleranțe s-a ținut seama la reglarea utilajelor. La precizarea modului de efectuare a controlului, specialiștii uzinei nu puteau să nu aibă în vedere factorii care influențează în mod sistematic asupra calității producției: materiile prime și materialele, sculele și dispozitivele, regimul de lucru etc. Numai după ce toate aceste probleme au fost analizate și soluționate temeinic s-a putut trece la organizarea judicioasă a procesului de fabricație. Acum, conducerea uzinei preconizează extinderea aplicării acestei metode de control la toate mașinile automate și semiautomate.

Folosirea metodelor statisticii matematice se recomandă și datorită faptului că ele scot limpede în evidență gradul de stabilitate al procesului tehnologic, al mașinilor în funcțiune, precizia pieselor fabricate. Rezultatele analizelor statistice se înregistrează în fișe. Dintr-o simplă privire, controlorul de calitate poate sesiza apariția unor caracteristici necorespunzătoare; în acest caz, instalațiile respective pot fi oprite și reglate.

Utilitatea sînt și cursurile de scurtă durată pentru inginerii din întreprinderi. Edificator este faptul că mulți dintre cei care aplică în prezent aceste metode în întreprinderi au urmat cursurile inițiate cu câțiva ani în urmă de Oficiul de stat pentru standarde. Organizarea în continuare a unor asemenea cursuri, care să se bucure de un sprijin mai susținut din partea ministerelor, ar lărgi mult cadrul aplicațiilor matematice în producție.

Conf. univ. Ludovic TOVIȘSI
Lector univ. Nicolae RANCU

CONFUNTARE ÎNTRE NOU ȘI RUTINĂ

Activitatea unor întreprinderi ne oferă concluzii edificatoare privind eficacitatea aplicării controlului statistic al calității. Prin folosirea lui,

operația de sortare în atelierul de rectificat de la Fabrica de șuruburi din Brașov a devenit inutilă, randamentul mașinilor a crescut cu peste 20 la sută. La fabrica „Reconstrucția” din Piatra Neamț, aplicarea controlului statistic curent al calității a dus la o economie de 15,8 kg pastă pe tonă de hirtie. S-a micșorat, totodată, consumul specific la fibra celulozică, la lemnelor pentru celuloză și la soda caustică, a crescut suprafața de hirtie fabricată din aceeași cantitate de materie primă, ceea ce echivalează cu o producție anuală suplimentară de 500.000 saci de hirtie.

Alte metode ale statisticii matematice, cum sînt controlul final de recepție și analiza secvențială, se aplică, deocamdată, pe o scară mai restrînsă. De exemplu, controlul secvențial este aplicat curent la Oficiul de control al mărfurilor, la verificarea calității loturilor de ace pentru mașinile de cusut și tricotate destinate exportului, precum și la recepția loturilor de lămpi fluorescente. Desigur, și alte întreprinderi — a căror producție are caracter de masă — ar putea utiliza metodele statistice la controlul calității.

Din păcate, o metodă nouă, mai perfecționată, nu-și croiește dintr-o dată drum larg în practică. Chiar și în acest caz. Unii tehnicieni nu ezită să afirme că metoda controlului total ar fi cea mai eficientă. Evident, o asemenea afirmație nu rezistă, dacă o confruntăm cu ceea ce aduce noua economie matematică. Ea justifică adesea o anumită rutină și un efort insuficient pentru însușirea de cunoștințe matematice. Dacă într-o întreprindere controlul statistic nu funcționează de la bun început în mod corespunzător, aceasta nu înseamnă că el trebuie să fie trecut pe un plan secundar. Într-un asemenea caz este mai util să se acorde prioritate acelor măsuri care duc la respectarea riguroasă a cerințelor metodologice ale controlului statistic, la îmbunătățirea modului de aplicare în practică a acestei metode moderne, în vederea fructificării avantajelor ei în acțiunea de ridicare a calității produselor.

CERINȚE ACTUALE ȘI CÎTEVA SUĞESTII

Oficiul de stat pentru standarde, avînd concursul specialiștilor în acest domeniu, a elaborat cu câțiva ani în urmă mai multe standarde care reglementează aplicarea controlului curent statistic și de recepție. Aceasta nu este însă de ajuns. Trebuie urmărirea cu perseverență, extinsă și perfecționată aplicarea metodelor statisticii matematice în controlul calității producției. În practica întreprinderilor ar fi întru totul justificat studiul statistic-matematic al proceselor tehnologice, deosebit de important în asimilarea noilor produse. Metodele de corelație simplă și multiplă ar putea să-și găsească aplicații mai largi la măsurarea influenței factorilor tehnologici asupra parametrilor finali ai produselor.

O serie de probleme de control statistic al calității constituie obiceiul unor studii teoretice în unele instituții de învățămînt superior și de cercetări științifice, între care I.S.E. „V. I. Lenin” din București. Rezultatele acestor studii își fac însă loc cam timid în planurile de măsuri tehnico-organizatorice ale întreprinderilor cu producție de serie mare sau de masă. Dacă în aceste întreprinderi s-ar crea colective de 3-4 ingineri și economiști care să studieze condițiile concrete ale producției, fără îndoială că ar rezulta concluzii în favoarea extinderii controlului statistic în aprecierea calității. Ne gîndim că nu ar fi lipsit de interes dacă în cadrul Oficiului de control al calității producției din Ministerul Industriei Construcțiilor de Mașini s-ar coordona întreaga acțiune a controlului statistic al calității în uzinele aparținînd acestui minister.

Înființarea secției de calculul probabilităților la Facultatea de matematică a Universității din București, predarea cursurilor de calcul economic și statistice la calitatea producției în învățămîntul economic superior contribuie la însușirea metodelor de control statistic de către noile cadre de matematicieni, economiști și statisticieni. După părerea noastră, ar fi bine ca și viitorilor ingineri, care trebuie să aplice în mod curent metodele moderne de verificare a calității produselor, să li se predea cunoștințe cu privire la tehnica controlului statistic.

Conf. univ. Ludovic TOVIȘSI
Lector univ. Nicolae RANCU

CADRE DE SPECIALIȘTI

De cețiva ani sînt din ce în ce mai active preocupările specialiștilor din țara noastră de a utiliza cele mai noi rezultate ale matematicii în diversele sectoare de cercetare teoretică și de activitate practică. Soluționarea unor probleme puse de întreprinderile noastre ridică necesitatea elaborării de lucrări teoretice direct legate de acestea. Dar, pentru a putea aborda cu competență un șir de probleme actuale puse de cerințele practicii în toate domeniile de activitate, important este să se asigure formarea de cadre de matematicieni foarte bine pregătiți.

Acad. Tiberiu POPOVICIU
directorul Institutului de calcul al filialei din Cluj a Academiei R. P. Române

ale științei a făcut posibilă apariția mașinilor moderne de calcul și dezvoltarea ciberneticii. Unul din domeniile a căror dezvoltare trebuie să ne preocupe în mod deosebit în prezent este acela al extinderii metodelor matematice în economie. Facultățile noastre de științe economice au în program și cursuri de matematică. După părerea noastră, este necesar ca aceste cursuri să asigure viitorilor economiști o pregătire matematică mai cuprinzătoare, să aibă în vedere cerințele actuale și de perspectivă puse în fața lor de practica economică atîtă în continuu proces de perfecționare. La îmbunătățirea programelor analitice ar fi util ca Ministerul Învățămîntului să țină seama de un important deziderat: urmîrim formarea de specialiști care trebuie nu numai să știe, nu numai să cunoască, ci și să aplice în practică cunoștințele matematice însușite. În viitor, cînd utilizarea mașinilor rapide de calcul va lua în țara noastră o mare dezvoltare, specialistul eco-

nomist va trebui să colaboreze cu matematicianul la un nivel care să facă posibilă reducerea la minimum a fazelor de pregătire a problemelor ce urmează să fie introduse în asemenea mașini. Dificultățile provin aici, întotdeauna, din două direcții: economistul nu sesizează relațiile cantitative esențiale, iar matematicianul nu cunoaște specificul problemei de economie tratate.

Iată de ce cred că la facultățile de științe economice este bine să existe o catedră proprie de matematică, al cărei colectiv să fie ales nu la întâmplare, ci bine selecționat dintre matematicienii cu o experiență bogată atât în cercetări de analiză numerică, cât și în tratarea matematică a unor probleme puse de cerințele practicii. Din programul orelor de matematică pentru econo-

miști socotesc că nu trebuie să lipsească lecțiile de programare liniară și neliniară, cîteva lecții de elemente de analiză numerică și de nomografie. Și, desigur, este necesar aici și un curs de bază — de analiză matematică. Impotriva acestui ultim punct din program s-ar putea să existe unele obiecții. Propunerea noastră are însă la bază convingerea că pentru o justă interpretare matematică a unui proces de planificare economică sînt necesare cunoștințele solide despre noțiunea de funcție, despre clase de funcții cu o anumită alură. De altfel noi ne-am întîlnit cu probleme concrete de acest fel cînd am abordat — la Institutul de calcul — problema planificării anumitor procese de producție. Totodată, nu ar trebui să fie minimizezată nici importanța pe care o au rezultatele teoriei celei mai bune aproximații. Recent chiar, am observat că astfel de rezultate își găsesc aplicații în elaborarea unui plan de prelucrare a informațiilor,

aceasta fiind o problemă esențială în conducerea economiei noastre.

Mulți dintre studenții facultăților de științe economice și ai celor de matematică fac practica în producție la diferite întreprinderi. Dar puțini matematicieni rămîn, după terminarea studiilor, în fabrici și uzine. Nici economiștii nu sînt încă suficienți de mulți la număr în unele întreprinderi. Or, asigurarea fabricilor și uzinelor cu cadre de matematicieni și economiști bine pregătiți ar crea premisele efectuării unor cercetări de proporții privind planificarea generală, planificarea pe durate mai lungi și — ceea ce este foarte important — a unor analize aprofundate privind îndeplinirea planului pe fiecare etapă intermediară, aplicarea de soluții eficiente în vederea perfecționării activității întreprinderilor.

Am enumerat cîteva din aspectele care se prezintă la o primă analiză a lucrurilor. După părerea noastră, pregătirea de cadre specializate în economia matematică trebuie să se facă pe baza unui program judicios dinainte întocmit. Pentru atingerea scopului urmărit ar fi binevenită o constituire prealabilă, la nivelul specialiștilor matematicieni și economiști, și organizarea unor deplasări mai frecvente în întreprinderi a specialiștilor în aceste domenii.

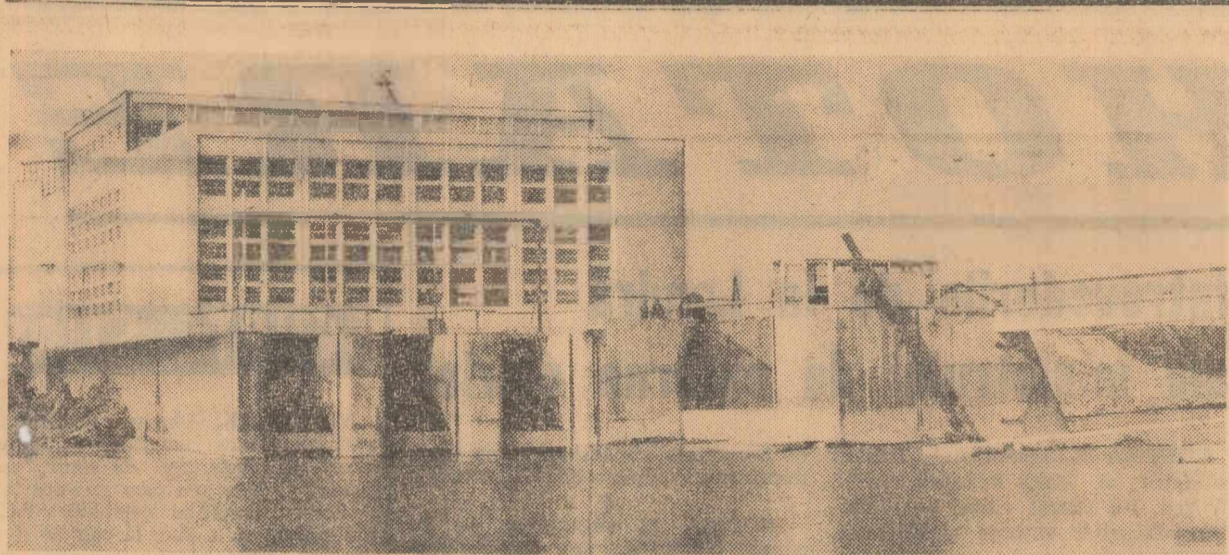

Stația de pompare și barajul de pe Mureș pentru alimentarea cu apă a termocentralei de la Luduș

PE ȘANTIERUL CENTRALEI TERMOELECTRICE LUDUȘ-IERNUT

In cimpia Mureșului a intrat în funcțiune anul trecut centrala termoelectrică Luduș-Iernut. Trei grupuri electrogene, fiecare de câte 100 MW, produc din plin energie electrică. În prezent se fac pregătiri pentru montarea unei turbine de 200 MW. Centrala va fi extinsă apoi în continuare, iar în fața finală va avea o capacitate de 800 MW. În legătură cu lucrările ce se execută în prezent, tov. Emil Cazacu, inginer șef al Șantierului 3 construcții-Luduș, din cadrul Intreprinderii pentru construcții de centrale, a relatat corespondentului nostru, Lorand Deaki, următoarele:

Este prima lucrare de acest gen și de asemenea proporții în țara noastră. Deși la aceste obiective au fost elemente tehnice de execuție noi ca, de pildă, alcătuirea armăturii fundației din cerceșe sudate, am reușit să imprimăm un ritm intens lucrărilor. Au fost organizate brigăzi complexe compuse din fierari-betonisti, constructori-metalisti, dulgheri și betonisti. S-au mecanizat toate operațiile tehnologice, amenajându-se două stații pentru sortarea agregatelor și prepararea betonului. Pentru buna funcționare în sezonul rece, stația de betonare a fost dotată cu o instalație de aburi, instalația de încălzire a agregatelor cu gaz metan și elemente cu infraroșu. Sala de mașini a fost înălțată și s-a creat o încălzire în jurul fundației. Toate aceste măsuri au permis ca fundația turbinei să fie executată cu 15 zile înainte de termen, creându-se condiții de pregătire pentru montaj încă înainte de sosirea echipamentului propriu-zis. Într-un termen scurt s-a realizat și sta-

ția de epurare chimică a apei. În prezent se lucrează intens la tururile de răcire hiperbolice cu tiraj natural și la tururile de răcire cu tiraj forțat; sistemele de răcire, fiind compuse din plăci de azbociment și placiment, se lucrează cu prefabricate — procedeu care permite scurtimea termenelor de execuție. Unele greutăți au fost la lucrările de extindere a prizei de apă și a stației de pompare de la Mureș. O infiltrație de circa o lună și jumătate la data de 1 octombrie, survenită din cauza revarsării apelor, a putut fi recuperată încă în prima lună a acestui an. În prezent ne străduim să creștem condiții ca întreg ansamblul de instalații al turbinei de 200 MW să poată intra în probe tehnologice la termenul fixat și să producă energie electrică. În cursul acestui an, la centrala termoelectrică Luduș-Iernut se vor turna fundațiile pentru cele două turbine de mare capacitate, una de 200 megawați și una de 100 megawați.

— În vederea extinderii centralei termoelectrice Luduș-Iernut s-a construit o nouă hală de mașini cu o suprafață de trei ori mai mare decât cea existentă. În această hală s-a turnat fundația pentru turbina de 200 MW.

LA RELUAREA CAMPIONATULUI DE FOTBAL

Duminică, la București, Arad, Iași, Cluj, Pitești și Oradea vor avea loc primele meciuri ale returului campionatului categoriei A. Tribunalele marilor stadioane vor găzdui din nou zeci de mii de spectatori.

Antrenamentele, munca antrenorului au constituit și constituie esențialul în îmbunătățirea calității fotbalului. Acum, o dată cu reluarea campionatului, este cazul să se reamintească faptul că antrenorul e acela care — prin funcția, prin munca lui, pentru retribuirea ce o primește — răspunde de pregătirea echipei.

Fiește, pentru aceasta ar trebui să existe și o clară înțelegere în cadrul cluburilor sportive. Sîm însă cluburile care conduc nu înțeleg că antrenorul are răspunderea generală și totală a pregătirii echipei, că antrenorul trebuie să aibă mișcă liberă în ce privește instruirea tehnică a jucătorilor, alcătuirea formației, sancționarea infracțiunilor de indisciplina etc. E binecunoscută autoritatea ce o au antrenorii unor formații dintre cele mai valoroase pe plan mondial. Pe bună dreptate, celebrul Heliozo Herrera spune că „antrenorul stabilește disciplina fotbalistului pe terenul de sport și în viața particulară. Cuvîntul lui e lege”.

În privința specializării cadrelor de antrenori, trebuie reținut că, înaintea reluării activității fotbalistice, F.R.F. a luat unele măsuri pozitive: o serie de antrenori străini, de bună reputație, au înțeles prelegeri în cursurile organizate în țară; antrenorii români au fost trimiși peste hotare etc. În rîndul specialiștilor noștri de fotbal există un anumit număr de antrenori capabili, înimosi, cu reale posibilități, care, firesc, obțin bune rezultate în muncă. Sîm însă și unii antrenori de ocazie, oameni cu o pregătire mediocră, depășită de timp, lipsiți de perspective. Fără îndoielă că jocul slab al unor echipe, ilustrat, de altfel, și de poziția ce o ocupă în clasament (Crișul, Progresul, Știința Craiova, Minerul etc.) trebuie pus în strînsă legătură cu pregătirea antrenorilor înșiși, dar și cu interesul pe care ei îl acordă antrenamentelor.

Beneficiind în această țară de starea bună a vremii, echipele au făcut din timp antrenamente în aer liber, au susținut partide de verificare. Unele formații s-au deplasat peste hotare: Dinamo București și Minerul Baia Mare în Bulgaria, Rapid în Israel, o selecționată divizionară în Grecia.

La ridicarea nivelului jocurilor din returul campionatului pot contribui în bună măsură arbitrajul. Arbitrii sînt dotați să asigure respectarea disciplinei pe teren, să sancționeze tendințele de joc destructiv, care scad calitatea meciurilor, să penalizeze jocul dur, periculos; spectatorilor nu-și pot înălțura ideea despre conformismul arbitrilor, pe care le-a creat-o faptul că, de pildă, din cele 24 de lovituri de la 11 m, dictate în partidele de toamnă, 21 au fost date în favoarea echipelor locale. Deși, se știe, tocmai formațiile care joacă pe teren propriu depășesc, de regulă, limitele „jocului bîrbătesc”.

După încheierea primei părți a campionatului, în paginile ziarului de specialitate, „Sportul popular”, și-au spus cuvîntul cu competență, în dorința de a contribui la îmbunătățirea activității fotbalistice, o serie de fosti fotbalisti, antrenori mai tineri sau mai vîrstnici, alți specialiști. Ei au făcut o serie de propuneri presăroase interesante. Era de dorit însă ca ancheta „Sportului popular” să fi fost urmată de o concluzie a ziarului, de un răspuns al federației de specialitate. Lipsit de eficiență, de finalitate, acest schimb de opinii publicate în presă a avut caracterul unei acțiuni de suprafață, făcute de „florile mărilor”.

Milioanele de spectatori, care urmăresc cu interes comportarea și rezultatele tuturor sportivilor noștri, sînt dornici ca și fotbalul să se ridice la un nivel superior, să se poată afirma pe plan internațional. Pe bună dreptate se așteaptă ca, încă de la primele meciuri ale returului, echipele noastre frumuse să pornească hotărît înainte, spre un fotbal de calitate.

Ion DUMITRIU

Informații

PRIMIRE LA CONSILIUL DE STAT

Vicepreședintele Consiliului de Stat al R. P. Romîne, Ștefan Voitec, a primit ieri în audiență protocolară de rămas bun pe ambasadorul extraordinar și plenipotențiar al Marii Britanii la București, James Dalton Murray, în legătură cu plecarea sa definitivă de la post.

PRIMIRE LA CONSILIUL DE MINISTRI

Ieri, vicepreședintele Consiliului de Miniștri al R. P. Romîne, Gogu Rădulescu, a primit în audiență protocolară de rămas bun pe ambasadorul extraordinar și plenipotențiar al Marii Britanii la București, James Dalton Murray, în legătură cu plecarea sa definitivă de la post. (Agerpres)

Sosirea noului ambasador al R. P. Ungare în R. P. Romîna

Ieri a sosit în Capitală Jozsef Vince, noul ambasador extraordinar și plenipotențiar al Republicii Populare Ungare în Republica Populară Romîna. La sosire, pe aeroportul Băneasa, Jozsef Vince a fost întâmpinat de Dionisie Ionescu, ambasador, directorul protocolului din Ministerul Afacerilor Externe. Au fost de față membri ai Ambasadei R. P. Ungare la București, în frunte cu György Kálmár, însărcinat cu afaceri ad-interim, precum și șefii unor misiuni diplomatice acreditați în R. P. Romîna. (Agerpres)

Vizita delegației P.S.I.U.P.

Delegația Partidului Socialist Italian la Unității Proletare, condusă de tovarășul Tullio Vechietti, secretar general al P.S.I.U.P., care la invitația C.C. al P.M.R. face o vizită în țara noastră, a vizitat în cursul zilei de joi cîteiva din noile ansambluri de locuințe și construcții social-culturale din Capitală. Oaspeții au fost însoțiți de tov. Florian Dănilache, prim-secretar al Comitetului orașene București al P.M.R., și de alte persoane oficiale.

Vineri dimineață membrii delegației au fost oaspeții regimului Ploiești, unde — însoțiți de tov. Dumitru Baliaș, prim-secretar al Comitetului

Vizitele ministrului energiei și industriei al Algeriei

Între 8 și 12 martie, Bachir Boumazza, ministrul energiei și industriei al Republicii Algeriene Democratice și Populare, a purtat convorbiri privind dezvoltarea relațiilor economice între cele două țări cu Mihail Petri, ministrul comerțului exterior, și Mihail Florescu, ministrul industriei petrolului și chimiei. De asemenea, oaspetele a făcut o serie de vizite la unele obiective industriale din București și în țară. În București, Bachir Boumazza, împreună cu colaboratorii săi, a vizitat

regional de partid — au vizitat Rafinăria și Combinatul petrochimic de la Brazi și Muzeul Doftana. După-amiază, delegația a sosit la Brașov, unde a fost întâmpinată de tov. Aldea Militaru, prim-secretar al Comitetului regional de partid. Au fost vizitate uzinele „Tractorul”, noile cartiere de locuințe și construcții social-culturale, precum și complexul turistic de la Poiana Brașov. În timpul vizitei prin țară, membrii delegației P.S.I.U.P. au fost însoțiți de tov. Ghizela Vass, membru al C.C. al P.M.R., șef de secție la C. C. al P.M.R. (Agerpres)

Ion Șahighian

În ziua de 12 martie 1965 a înecat din viață, după o îndelungată suferință, regizorul Ion Șahighian, maestru emerit al artei din R. P. Romîna.

la Casa Artiștilor din str. Nufierilor nr. 27. Accesul publicului este permis sîmbătă 13 martie, între orele 12,00—20,00, iar mitingul de doliu va avea loc duminică, ora 11,00. Înnumărea se va face la cimitirul Bellu.

Corpul defunctului se află depus

Știri sportive

Campionatul mondial de hochei

Azi la televizor: U.R.S.S. — Cehoslovacia

Campionatul mondial de hochei pe gheață s-a apropiat de sfîrșit. Din cele 8 echipe, care joacă în grupa A pentru cucerirea titlului suprem, doar formațiile U.R.S.S. și R. S. Cehoslovacie nu au cunoscut pînă acum înfrîngerea. Astăzi la Tampere, hocheiștii sovietici și cehoslovaci se vor înfrîni într-un meci decisiv. Partida U.R.S.S.—Cehoslovacia va fi transmisă la televiziune, cu începere din jurul orei 14.

Aseară s-a încheiat turneul grupei B. Primul loc a revenit echipei R. P. Polone. În ultimele două partide, hocheiștii polonezi au făcut joc egal (3—3) cu R. P. Germană și au învins cu 4—1 formația iugoslavie. Anul viitor echipa R. P. Polone va participa la campionatul mondial în grupa A.

Alte competiții de peste hotare

ȘAH. — În runda a 4-a a turneului internațional de la Belgrad, partida dintre reprezentantele noastre M. Teodorescu și E. Polihroniade s-a încheiat remiză. Alte rezultate: K. Jovanovici — Vujanovici 1—0, Ljiljak — Pihalici 1—0, Kerekes — R. Jovanovici 1—0; s-au întrerupt partidele Asenova — Lazarevici, Hemskerk — Bilek și Konarkovska — Stadler. Clasament: Stadler și Ljiljak cite 2,5 (1) puncte, K. Jovanovici și E. Polihroniade 2,5 p., Hemskerk 2 (1) p., M. Teodorescu 2 p., Asenova 1,5 (1) p., Bilek 1 (3) p. etc.

HANDBAL. — Dubla întîlnire internațională R. D. Germană — R. S. Cehoslovacia, disputată la Berlin, s-a încheiat cu victoria gazdelor: 15—11 (9—8) la masculini și 9—8 (4—5) la feminini.

BASCHET. — În primul meci al finalei „Cupei campionilor europeni” la baschet (feminin), echipa sovietică T.T.T. Riga a dispus de Slavia Sofia cu 49—31 (15—20). Returul se va disputa sîmbătă viitoare la Sofia.

FOTBAL. — În „Cupa orașelor țiguri”, la Roma s-a disputat meciul A. S. Roma — Ferencvaros Budapesta. Fotbaliștii maghiari au învins cu 2—1 (1—0).

Disputată la Sofia, întîlnirea echipelor de juniori ale R. P. Bulgariei și Greciei s-a încheiat la egalitate: 2—2 (1—1).

Loto-Central

La tragerea Loto-central din 12 martie 1965 au fost extrase din urnă următoarele numere: 72 42 84 58 82 38 30 18 62 73. Premii suplimentare: 47 28 78. Fond de premii: 1.025.134 lei.

GEORGE CĂLINESCU

În dimineața zilei de 12 martie a.c. a înecat din viață, după o lungă și grea suferință, academicianul profesor George Călinescu, unul din cei mai străluciți reprezentanți ai culturii romîne.

George Călinescu s-a născut la 19 iunie 1899, la București, unde și-a făcut și studiile universitare. Ca membru al „Școlii Romîne” din Roma, condusă de prof. Pirvan, a întreprins importante cercetări cu caracter istoric privind societatea romînească din sec. XVII și XVIII. Reîntors în țară, a funcționat un timp în învățămîntul mediu, la Țîmbraș și București, apoi, după ce și-a luat doctoratul, a fost conferențiar la Facultatea de Litere și filozofie din Iași. Din 1944, a condus catedra de Istoria literaturii romîne la Universitatea din Iași și apoi la cea din București, educînd generații de studenți în spiritul prețuirii marilor valori ale culturii naționale și universale. Prelegerile sale de înaltă tinută intelectuală vor rămîne ca un model de erudiție și de pasiune pentru ideile înaintate ale timpului nostru.

Încă din anii studenției, George Călinescu a colaborat la diferite publicații literare. În anii următori, a semnat cronica literară la *Adevărul literar și artistic*, a participat la conducerea *Vieții romînești* și la editarea altor reviste. Prin remarcabile studii și articole, pătrunse de un excepțional spirit de analiză, el s-a situat în scurt timp în fruntea criticilor literari din generația sa. În 1939—1940 a editat, la Iași, *Jurnalul literar*, săptămînal de atitudine democratică antifascistă, unde au apărut contribuții importante de istorie și critică literară.

Paralel cu această activitate, George Călinescu a elaborat numeroase opere de sinteză. În 1932 el publică *Viața lui Mihai Eminescu*, prima lucrare biografică fundamentală consacrată marelui nostru poet național, urmată de o vastă cercetare, în cinci volume, închinată operei eminesciene. Celui de-al doilea mare clasic al literaturii noastre, Ion Creangă, i-a consacrat, de asemenea, o amplă monografie, apărută în 1938.

O monumentală sinteză a activității sale de critic și istoric literar reprezintă *Istoria literaturii romîne de la origini pînă în prezent* (1941), lucrare de o fascinantă originalitate, îmbinînd rezultatele unei vaste munci de cercetare cu un neîntrecut talent de a proiecta pe scara valorilor universale creația literară a patriei sale. Această operă a fost salutată de cercurile democratice ca un act de probitate științifică și de curaj intelectual în acea vreme.

În anul celui de-al doilea război mondial, George Călinescu s-a situat de partea forțelor patriotice: a scris pamflete antifasciste, a semnat manifestul intelectualilor pentru ieșirea Romîniei din războiul hitlerist și a

colaborat la ziarul, atunci ilegal, „Romînia Liberă”.

După eliberare, George Călinescu și-a consacrat întreaga sa energie creatoare luptei conștiente de partid clasei muncitoare pentru democrație și socialism. A fost director al ziarului „Tribuna poporului” și „Națiunea”. Din 1946 a fost ales fără întrerupere deputat în Marea Adunare Națională.

Prestigioasă figură de umanist, democrat militant, înflăcărat patriot, în contact permanent cu masele cetățenești, George Călinescu a consacrat identificarea cu marea cauză a construirii socialismului drept o in-

a publicat importante lucrări, precum cele despre estetica basmului și cele consacrate unor figuri proeminente ale literaturii naționale: Alceandri, Filimon, Alexandrescu, Odobescu, Caragiale, Sadoveanu. În cercetarea literaturii universale, domeniul în care încă din 1946 dăduse un substanțial volum de impresii asupra literaturii spaniole, George Călinescu a dat o serie de exegeze științifice despre mari scriitori ca Ovidiu, Tasso, Cervantes, Goldoni, Dostoievski, Tolstoi, Ibsen, Cheov.

Ca redactor responsabil al *Tratatului de Istorie a literaturii romîne*, a coordonat activitatea de elaborare a celor 5 volume, dintre care cel de *Literatură veche* a și apărut.

Personalitate impunătoare prin vastitatea preocupărilor și plenitudinea talentului său creator, George Călinescu a îmbogățit patrimoniul culturii naționale cu opere strălucite în toate genurile literare. După *Cartea nunții* (1933) și volumul *Poezii* (1937), s-a consacrat ca unul din cei mai viguroși romancierii prin *Enigma Otiliei* (1938) — cronică realistă a societății romînești de la începutul veacului al XX-lea. În anii războiului a publicat drama filozofică *Șun*, receptată de către cititori ca un protest simbolic împotriva tiraniei fasciste. Vaste fresce sociale, romanele *Bietul Ioanide* și *Scrinul negru*, apărute după eliberare, marchează o nouă fază în scrierile lui G. Călinescu, constituind veritabile modele ale genului. *Laudă lucrurilor* (1963), expresie lirică a viziunii umaniste a scriitorului, ca și ultima sa operă, piesa



Ludovic al XIX-lea, întregesc profilul artistic de prodigioasă vitalitate a lui George Călinescu în domeniul poeziei și al teatrului.

Prin moartea lui George Călinescu, cultura romîna pierde pe unul din iluștrii reprezentanți, care au îmbogățit cu mari valori contribuția poporului romîn la tezaurul culturii universale.

Academia Republicii Populare Romîne
Uniunea Scriitorilor din R.P.R.
Ministerul Învățămîntului

Comitetul de Stat pentru Cultură și Artă

Constituirea comisiei pentru organizarea funeraliilor

Pentru organizarea funeraliilor academicianului George Călinescu a fost constituită o comisie formată din tovarășii: acad. Ilie Murgulescu

— președinte, Demostene Botez, Jean Livescu, Vasile Dinu, acad. Al. Thilipide, acad. Al. Rosetti și George Ivașcu.

De la comisia pentru organizarea funeraliilor

Comisia pentru organizarea funeraliilor academicianului George Călinescu comunică:

Publicul va avea acces în zilele de 13 martie, între orele 11,00—20,00 și 14 martie, între orele 8,00—11,00. Mitingul de doliu va avea loc la Ateneul R. P. Romîne, duminică 14 martie, orele 11,30, iar înhumarea se va face la orele 14,00, la cimitirul Bellu.

VEȘTI DIN ȚĂRILE SOCIALISTE

Construcții ale septenalului

Recent au fost terminate două obiective importante ale septenalului. Amîndouă au fost construite în Siberia orientată. Este vorba în primul rînd de combinatul de imobilizare de la Jeleznogorsk, care va prelucra minereul de fier extras prin metoda la suprafață din munții Rudni. Capacitatea proiectată a întreprinderii este de 12 milioane tone de minereu brut și șase milioane tone de concentrat. Prima parte, care a intrat acum în funcțiune, va prelucra 6 milioane de tone de minereu, dinătră trei milioane de tone de concentrat.

Utilaje noi

Uzinele din Ciunkin, important centru industrial din R.P. Chineza, au dat în primele două luni ale anului 1 500 de produse noi. Pentru agricultura s-au produs pompe acționate de turbine, țevi din mase plastice pentru irigații, insecticide, îngădăminte chimice etc. Au fost produse, de asemenea, 22 de sortimente noi de laminat pentru uzinele de tractoare și combine. Combinatul siderurgic din Ciunkin produce acum plăci de oțel, rezistente la temperaturi joase, folosite de șantierul naval chinez la construcția vaselor oceanice și a spîrgătoarelor de gheață. Industria construcției de mașini din Ciunkin a produs utilajul de precizie necesar industriei fibrelor sintetice.

„Tineretul muzical”

La Praga a luat ființă o asociație a tineretului iubitor de muzică. Inițiată cu un an în urmă, asociația denumită „Tineretul muzical” numără astăzi 1 200 membri. Aproape 600 dintre ei audiază cu regularitate ciclul de concerte ale orchestrei filarmoneice cheh, iar ceilalți — ciclurile organizate de Agenția F.O.K. (filme muzicale, opere, concerte).

Pe șantierul de la Vetschau

Pe șantierul centralei electrice de la Vetschau a fost conectată la rețeaua de legătură a R. D. Germane în mod experimental cel de-al doilea turbogenerator de 100 MW. Se prevede ca încă în anul în curs, prima parte a acestei centrale să fie înzestrată cu alte patru turbogeneratoare construite la Uzinele Bergmann-Borsig din Berlin. Împreună cu centrala electrică de la Trattenberg, cele de la Vetschau și Lützenau formează primele inele ale lanțului de centrale electrice de pe riul Spree.

Institut de medicină experimentală

Un bloc de zece etaje — edificiu modern din beton și sticlă — a fost recent inaugurat la Budapesta. Este noua clădire a Institutului de medicină experimentală care adăpostește 3 secții științifice: biologie patologică, morfologie și farmacologie. Institutul este utilat cu aparatură modernă. Laboratoarele și sălile de operație pentru animalele de exper-



În fața tabloului de comandă al mașinii electrice de la Centrala de calcul din Varșovia

DE PESTE HOTARILE

UN NOU ATAC AERIAN ASUPRA TERITORIULUI R. D. VIETNAM

Mesaj adresat Comisiei internaționale

HANOI 12 (Agerpres). — Agenția Vietnameză de Informații anunță că la 11 martie 1965, ora 11,30 a.m., 12 avioane ale Statelor Unite și Vietnamului de sud pînă care și avioane ca reacție, au bombardat regiunea vestică a provinciei Quang Binh din R. D. Vietnam, în apropiere de frontiera cu Laosul. După ce forțele armate locale au deschis focul împotriva lor, avioanele au zburat spre sud.

Intr-un mesaj adresat Comisiei internaționale, colonelul Ha Van Lau, șeful misiunii de legătură a Inaltului comandament al Armatei populare vietnameze, a condamnat vineri această nouă încălcare grosolană a suveranității și integrității teritoriale a R. D. Vietnam. În mesaj se cere ca Statele Unite și marionetele lor sud-vietnameze să pună capăt imediat raidurilor provocatoare împotriva R. D. Vietnam, să înceteze războiul agresiv din Vietnamul de sud și să

aplice în întregime acordurile de la Geneva din 1954 cu privire la Vietnam.

WASHINGTON 12 (Agerpres). — Într-un apel lansat de 200 de profesori de la Universitatea din California și de la Colegiul „Merritt” din California, precum și de un grup de luptători pentru drepturile civile, de medici și activiști sindicali din San Francisco și din împrejurimile acestuia oraș se menționează că Statele Unite trebuie să-și retragă de îndată forțele armate și armamentul din Vietnam. Președintele Johnson, se spune în apel, trebuie să dea curs mandatului pentru rezolvarea pe cale pașnică a conflictelor internaționale, mandat ce l-a fost dat de alegătorii cu prilejul alegerilor din toamna anului trecut. Autorii mesajului condamna, totodată, cu hotărâre politică de extindere de către Washington a conflictului din Vietnam.

Dizolvarea parlamentului irlandez

DUBLIN 12 (Agerpres). — Anunțarea hotărârii guvernului irlandez de a dizolva parlamentul a determinat o vie activitate politică în Irlanda, transmite agenția U.P.I. Principalele partide s-au și angajat în campania electorală. Se știe că dizolvarea parlamentului a fost determinată de victoria în alegerile parțiale din Mid-Cork a partidului laburist aflat în opoziție. Presa prognoamăntală scrie că joi a fost „o zi proastă” pentru țară. Unii lideri ai opoziției s-au declarat satisfăcuți de hotărârea de a dizolva parlamentul. În precedentele alegeri generale, care au avut loc în octombrie 1961, partidul guvernamental Fianna Fail a obținut 508 847 voturi, adică 45 la sută din totalul voturilor exprimate, în timp

ce partidele de opoziție Fine Gael și laburist au obținut respectiv 374 099 de voturi (32 la sută) și 135 228 de voturi (11,5 la sută). Pentru a-și asigura majoritatea în parlament partidul guvernamental a fost nevoit să recurgă la sprijinul a doi deputați independenți.

Correspondență din Paris

ÎN AJUNUL PRIMULUI TUR DE SCRUTIN

Campania electorală din Franța în vederea alegerilor municipale s-a încheiat vineri la miezul nopții. Aproape 28 de milioane de francezi înscriși în liste sînt chemați la 14 și la 21 martie să aleagă pentru următorii 6 ani pe consilierii municipali și primarii din aproximativ 38 000 de localități. S-au înregistrat peste 1 000 000 de candidați pentru cele circa 500 000 de locuri.

Scrutinul are un pronunțat caracter politic, deoarece pentru prima oară din 1962, cînd au avut loc alegerile legislative, totalitatea corpului electoral este chemată să-și spună cuvîntul. Votul de duminică este considerat un prelude al alegerilor prezidențiale care vor avea loc în decembrie.

Scrutinul se va desfășura după noua lege electorală, care interzice înțelegerea între partide după primul tur de scrutin în localitățile cu peste 30 000 de locuitori. În aceste localități este declarată învingătoare lista ce a obținut majoritatea absolută la primul scrutin. În caz de balotaj, la al doilea scrutin — 21 martie — este considerată învingătoare lista ce a obținut majoritatea relativă. În localitățile avînd sub 30 000 de locuitori sînt permise diverse alianțe, votîndu-se candidații, nu listele în ansamblu. De obicei, în aceste comune partidele se prezintă sub propriul lor drapel la primul tur, iar alianțele se încheie eventual ulterior, pentru eliminarea adversarilor. Votul în aceste localități rămîne încă „o mare necunoscută”, remarcă ziarul „Combat”, în timp ce în 79 din cele 159 de orașe cu peste 30 000 de locuitori s-au încheiat numeroase alianțe între partide.

Trei tipuri principale de liste se prezintă în fața alegătorilor, ogîndind coaliții sau alianțe electorale mai importante. Astfel, lista de uniune democratică grupează diferite partide de stînga: comunisti, socialiști (S.F.I.O.), P.S.U. și diverși alți republicani. La Paris și în toate orașele de pe Sena cu peste 30 000 de locuitori, între federațiile partidului comunist și S.F.I.O. a fost semnat un acord tînzind la elaborarea unor liste comune. Un acord asemănător a fost semnat și în departamentul Seine et Oise; liste comune ale celor două partide se vor prezenta și în alte localități.

În 100 de orașe figurează liste „centriste”, care grupează elemente din partidele tradiționale de dreapta și de centru din S.F.I.O., iar uneori și radicali. Elementele grupate sub eticheta „centristului”, pronunțîndu-se astfel împotriva partidului comunist și împotriva partidului de guvernămînt UNR s-au coalizat sub lozincă apăsătoare „partidului intermediar”, purtătoare de cuvînt ale micii burghezii.

SUDAN

Pregătiri pentru conferința „mesei rotunde”

KHARTUM 12 (Agerpres). — Liderii partidelor politice din Sudan au cerut locuitorilor din provinciile meridionale să nu tulbure ordinea pentru a permite conferinței „mesei rotunde”, care urmează să se deschidă la 16 martie la Khartum, să-și desfășoare lucrările. Partidele politice sudaneze care au acceptat să participe la această conferință menită să reglementeze problema provinciilor meridionale au trimis delegații în diferite localități din aceste provincii pentru a expune locuitorilor, în cadrul unor reuniuni, scopurile conferinței. Pe de altă parte, o delegație a acestor partide a sosit la Kampala (Uganda) pentru a explica liderilor partidului Sanu — refugiați aici — că prezența lor este necesară la conferința „mesei rotunde”. După cum se știe, pînă în prezent o parte din liderii Sanu s-au opus apelului de a participa la conferința de la Khartum, cerînd ca ea să fie organizată la Juba sau în străinătate.

William Deng, liderul aripii de stînga din Sanu, a anunțat totuși că va participa la lucrările acestei conferințe. Au fost invitați să participe ca observatori la conferință reprezentanți din R.A.U., Nigeria, Kenya, Ghana și Uganda.

KAMPALA 12 (Agerpres). — Liderii al partidului sudist Sanu, aflați în exil în Uganda, au hotărît la 12 martie să participe la Conferința care se va deschide la Khartum, destinată rezolvării situației din provincii meridionale ale Sudanului.

vinciile meridionale ale Sudanului. Această decizie a fost luată în urma convorbirilor dintre ministrul sudanez pentru lucrările publice, Hilary Logali, și conducătorii ai grupării Sanu, aflați la Kampala. În comunicatul publicat după întrevederile din capitala Ugandei, care au durat trei zile, s-a arătat că delegația Sanu va fi condusă la conferința de la Khartum de către vicepreședintele acestei grupări, Philip Pedak. Acesta a afirmat, după acordul intervenit la Kampala că „nici Sanu, nici Frontul Sudului nu au fost în principiu împotriva începerii lucrărilor „mesei rotunde” destinată rezolvării problemei sudului”. De fapt, a spus el, ideea înținerii unei astfel de convorbiri a aparținut partidului Sanu și Frontului sudului.

CONGO Reuniune

a liderilor insurgenți

LEOPOLDVILLE 12 (Agerpres). — În ultimul timp, guvernul forțelor patriotice din Congo desfășoară o intensă activitate pentru reorganizarea detașamentelor de insurgenți. Unul din liderii forțelor patriotice, Gaston Soumialot, a plecat recent din Cairo, unde a participat la tratativele preliminare dintre reprezentanții organizațiilor revoluționare congoleze, consacrate unirii eforturilor în lupta împotriva guvernului lui Chombe. Agențiile de presă precizează că o nouă intrunire similară va avea loc la 15 martie. Scopul reuniunii este de a alege un Consiliu revoluționar și un Birou Politic al acestuia.

BRAZZAVILLE 12 (Agerpres). — Forțele insurgente din Congo (Leopoldville) au atacat în regiunea orașului Albertville pozițiile ocupate de detașamentele armatelor guvernamentale conduse de Mobutu. Luptele, care au durat cîteva ore, au fost deosebit de îndrăznețe.

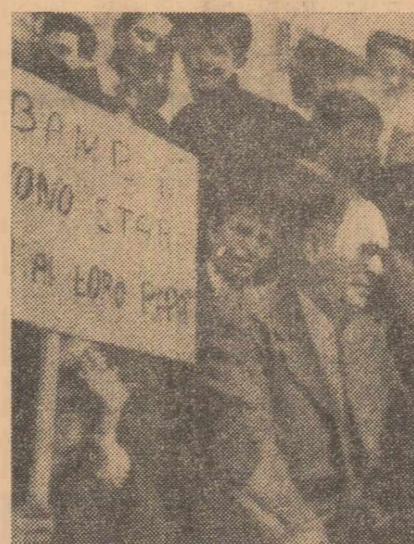

Daniilo Dolci — cunoscut scriitor și activist pe tărîm social din Italia — împreună cu alte 30 de persoane, a declarat duminică trecută o grevă a foamei de 48 de ore, în semn de protest împotriva amînării de către autoritățile italiene a construirii unui dig pe fluviul Belice (Sicilia) necesar, între altele, alimentării cu apă a regiunii. În fotografie: Dolci înainte de a începe greva foamei

PREOCUPĂRI POLITICE ÎN CEYLON

Pentru 22 martie sînt programate alegeri parlamentare în Ceylon. În mod normal ele ar fi trebuit să aibă loc ceva mai tîrziu. Mandatul vechiului parlament a fost însă suprimat pe neașteptate în urma votului de neîncredere intervenit la 3 decembrie 1964. La acea dată, cu prilejul prezentării mult controversatei legi a presei, guvernul prezidat de Sirimavo Bandaranaike a fost pus în minoritate (cu un singur vot diferență), fapt ce a declanșat o serioasă criză politică.

Campania electorală, în plină desfășurare, a imprimat vieții politice de pe insulă o tensiune neobișnuită. La ea participă, pe lîngă cele două partide recunoscut oficial, o puzderie de alte partide, dintre acestea a căror existență rareori se prelungește dincolo de ziua alegerilor. În ultima fază a campaniei electorale s-a ajuns la o oarecare polarizare a principalelor tendințe. Confruntarea hotărîtoare va fi între Partidul ceylonez al libertății (Sri Lanka Freedom Party), condus de Sirimavo Bandaranaike, și Partidul național unit, condus de fostul premier Dudley Senanayake.

Partidul ceylonez al libertății a venit la putere în 1956, fiind condus în acea vreme de Solomon Bandaranaike. Programul de reforme economice și sociale preconizat de liderul său a fost de la început ținta atacurilor cercurilor reacționare. În urma unui complot, primul ministru a fost asasinat la 25 septembrie 1959. A urmat o perioadă confuză. În curs de numai cîteva luni au avut loc de două ori alegeri parlamentare.

Victoria Partidului ceylonez al libertății în alegerile din iulie 1960 a însemnat o revenire la linia politică a defunctului premier. Guver-

Intrevederile de la Londra ale ministrului de externe cipriot

LONDRA 12 (Agerpres). — Primul ministru al Marii Britanii, Harold Wilson, l-a primit vineri pe ministrul afacerilor externe al Ciprului, Spyros Kyprianu. În cursul acestei întrevederi au fost analizate diferite aspecte ale situației din Cipru, precum și problema bazelor engleze din insulă. Aceste probleme au fost discutate de asemenea, joi seara de Kyprianu cu ministrul pentru relațiile cu Commonwealthul, Arthur Bottomley, și cu ministrul de stat Cledwyn Hughes. Ministrul de externe al Ciprului va părăsi Londra duminică, plecînd spre New York, pentru a lua parte la sesiunea Consiliului

de Securitate consacrată prelungirii mandatului forțelor O.N.U. din Cipru.

NICOSIA 12 (Agerpres). — În cursul conferinței sale săptămînale de presă, președintele Ciprului, Makarios, a declarat că guvernul cipriot nu a luat încă nici o hotărîre în legătură cu înlocuirea contingentului turc din Cipru. Președintele nu a precizat dacă guvernul său va accepta pînă la urmă principiul schimbării acestui contingent care, potrivit unor surse turcești, ar trebui să aibă loc în luna aceasta. Pe de altă parte, guvernul cipriot a hotărît, potrivit unui purtător de cuvînt al acestuia, să cheme un nou contingent sub arme.

Correspondență din Haga

Criză de durată

Criza guvernamentală declanșată de sfîrșitul lumii trecute continuă. Repetatele întrevederi pe care „informatorul” Schmelzer, desemnat a face sugestii cu privire la noul cabinet, le-a avut în decursul ultimelor două săptămîni cu liderii grupurilor politice, în încercarea de a găsi un teren de înțelegere spre alcătuirea unei noi formule după demisia cabinetului Marijnen, n-au dus la nici un rezultat. Ultima consultare dintre Schmelzer și șefii grupurilor parlamentare — catolici, liberali, creștin-istorici și antirevoluționari — apreciată de către observatori ca o sesiune „maraton”, a durat toată noaptea de joi spre vineri. În cercurile politice se relevă că nici de data-aceasta Schmelzer nu a reușit să-și ducă la îndeplinire misiunea primită. Concluzia a fost cuprinsă în scurta declarație făcută de el la sfîrșitul sesiunii că se va prezenta în aceeași zi la palat, lăsînd să se înțeleagă intenția sa de a renunța la sarcina ce-i fusese încredințată la 2 martie.

Faptul că criza a survenit în în urma unui vot de neîncredere al parlamentului, ci datorită disensiunilor din sinul cabine-

tului, amplifică dificultățile de care se luptă încercările de soluționare a controverselor dintre partidele politice olandeze. Căci aspectele tehnice legate de stabilirea noului statut al radiodifuziunii și televiziunii n-au constituit decît un motiv formal al demisiei guvernului. De fapt, criza a fost determinată de lupta pentru preponderență dintre partidele coaliției guvernamentale.

În condițiile disputelor politice dintre partide și, mai ales, dintre catolici și liberali, perspectivele întrezărite aici, în legătură cu posibilitatea alcătuirii unui nou guvern de coaliție, sînt destul de incerte. Este știut că vechiul cabinet, intrîndu-miștrii catolici, liberali, antirevoluționari și creștin-istorici, deține 92 de locuri în parlament (din totalul de 150), reprezentînd 60 la sută din voturile exprimate în timpul ultimelor alegeri legislative, desfășurate în 1963. În cazul cînd liberalii nu vor mai intra în guvern, coaliția ministereală nu ar mai deține majoritatea parlamentară decît cu un singur vot. În cercurile politice se vorbește de o eventuală reintercare la o formulă catolico-socialistă, care a mai guvernat în trecut timp de 13 ani. Unii observatori sînt însă de părere că o asemenea alternativă ar apărea în prezent dificilă, catolicii nefînd dispuși să accepte programul partidului socialist. În aceste împrejurări, criza de guvern riscă să dureze și deznădămintul ei este grev de prevîzută deocamdată.

Chr. van PETERSEEN

Demonstrații în sprijinul studenților spanioli

ROMA 12 (Agerpres). — Studenții din Florența, anunță „Unita”, au organizat pe străzile orașului o demonstrație de solidaritate cu studenții spanioli. Demonstrația au fost atacată de poliție.

O mare manifestație antifranchistă a avut loc, de asemenea, la Pescara, sub auspiciile organizațiilor studențești, secțiilor locale ale Uniunii femeilor italiene, Asociației naționale a partizanilor italieni și altor organizații democratice.

SCURTE ȘTIRI

NEW YORK. Adunarea legislației a statului New Hampshire a respins vineri cu majoritate de voturi un proiect de lege prin care se cerea interzicerea dreptului membrilor P.C. din S.U.A. de a ține, la cererea studenților, conferințe în institutele de învățămînt superior.

GEORGETOWN. Au luat sfîrșit lucrările celei de-a treia Conferințe la nivel înalt a țărilor membre ale Commonwealth-ului din regiunea Mării Caraibilor, la care au participat șefii de guvern din Guyana Britanică și Barbados și reprezentanți ai primilor miniștri din Trinidad și Jamaica. Participanții la conferință nu au reușit să adopte nici un fel de măsuri concrete privind integrarea politică și economică a acestor teritorii.

TEGUCIGALPA. Între forțele militare guvernamentale din Honduras și unități ale detașamentelor de partizani a avut loc, în apropiere de localitatea Canaveral, o nouă ciocnire care s-a soldat cu mai mulți morți. Forțele



de partizani din Honduras sînt concentrate în trei regiuni — în Munții Orientali, la El Mochito și pe coasta de nord a Hondurasului — la La Masica.

TOKIO. Aproximativ 5 000 de coreeni care locuiesc în Japonia au participat vineri în capitala japoneză la un miting de protest împotriva tratativelor japono-sud-coreene, cu privire la „normalizarea relațiilor” dintre cele două țări. Participanții la miting au cerut primul ministru Sato să renunțe neîntîrziat la tratativele cu autoritățile Coreei de sud.

MOSCOVA. La 12 martie, în Uniunea Sovietică a fost lansat satelitul artificial al Pămîntului „Cosmos-60”. La bordul satelitului s-a instalat aparatul științific destinat continuării explorării spațiului cosmic în cadrul programului anunțat de agenția TASS la 16 martie 1962.

HELSINKI. Luînd cuvîntul la o conferință de presă, ministrul de externe al Suediei, T. Nilsson, care se află într-o vizită la Helsinki, a declarat că Suedia consideră că un lucru de sine înțeles că Finlanda va urma aceeași politică cu care a promovat-o pînă în prezent și că aceasta corespunde nu numai intereselor Finlandei, ci și ale întregului Nord. Linia politică externă însoțită de toate țările nordice, a spus Nilsson, contribuie la menținerea actualui situații calme în nordul Europei.

BONN. Purtătorul de cuvînt al guvernului vest-german, von Hase, a declarat că R.F.G. își menține hotărîrea de a nu livra arme unor țări aflate în „regiuni de încordare”. El a precizat că R.F.G. se străduiește să ajungă la un acord cu Israelul în vederea oferirii unei compensații bănești în schimbul livrării de armament. Unele surse afirmă că în cursul convorbirilor pe care le-a avut cu Birnenbach, reprezentantul special al guvernului vest-german, primul ministru israelian, Eshkol, ar fi cerut reluarea livrărilor de armament ca o condiție prealabilă stabilirii relațiilor diplomatice dintre cele două țări.



Duminică trecută, în orașul Selma (Alabama) au avut loc ciocniri violente între poliție și populația de culoare. În fotografie: un tînar, cu ochii închiși din cauza gazelor lacrimogene, susține o famelă leșnăvită în urma lovirilor primite de la polițiști

GENEVA. Referindu-se la surse informate din Geneva, agenția France Presse anunță că între țările industrializate și cele în curs de dezvoltare, membre ale G.A.T.T. (Acordul general pentru tarife și comerț), ar fi intervenit un acord privind participarea a acestora din urmă la runda Kennedy.

HELSINKI. Președintele Parlamentului finlandez, Kauno Kleemola, a încetat din viață subit în noaptea de 11 spre 12 martie.

Dumitru TINU

Sentința în procesul „infirmierelor morții”

BONN 12 (Agerpres). — Cele 14 „infirmiere ale morții”, judecate pentru a fi participat la uciderea unui mare număr de bolnavi mintal în cadrul programului nazist de eutanasiu, au fost achitate vineri de un tribunal din München. Aproape 10 000 de bolnavi internați în spitalul Obrawalde-Meseritz au fost exterminați din ordinul autorităților naziste. Procesul, desfășurat timp de cîteva săptămîni, a scos la iveală mărturii și documente care au dovedit participarea acuzatelor la uciderea unui mare număr de pacienți. Totuși, tribunalul a pronunțat o sentință de achitare sub pretext că acuzatele au îndeplinit doar ordinele superiorilor lor.



La Toronto (Canada) a avut loc o demonstrație împotriva prescripției crimelor naziste

88 DE ZILE SUB PĂMÎNT

PARIS 12 (Agerpres). — După ce a petrecut 88 de zile sub pămînt, cercetătoarea franceză Josie Laures s-a reîntors vineri la suprafață. Ea a coborît la 14 decembrie într-o peșteră adîncă din munții Alpi, urmînd să rămînă 90 de zile în subteran pentru a experimenta efectele singurătății asupra omului și a permite folosirea rezultatelor cercetărilor în viitoarele zboruri astronautice. La examinarea graficelor transmise la suprafață s-a constatat o accentuare netă a oboselei generale, ceea ce a determinat pe conducătorul experienței să ia hotărîrea de a o readuce la suprafață pe îndrăznețea cercetătoarei. Ea s-a aflat într-o izolare deplină, pierzînd și noțiunea timpului, înecînd cînd i s-a spus că urmează să fie readusă la suprafață, ea avea impresia că se află abia în ziua de 25 februarie.

Alexandru GHEORGHIU