Biblioteca Centrală Regională Hunedoara-Deva

PROLETARI DIN TOATE ȚĂRILE, UNIȚI-VĂ!

Scînteia

ORGAN AL COMITETULUI CENTRAL AL P.C.R.

Anul XXXV Nr. 6750 | Vineri 24 septembrie 1965 | 4 PAGINI — 30 BANI

Piatra Neamț

SEMĂNATUL ÎN RITM ACCELERAT

Epilog la stagiunea 1965 a Litoralului

● *Oaspeți: 300 000* ● *Durata convorbirilor telefonice: 700 de zile...* ● *Ilustrate și scrisori: 3 milioane*

CONSTANȚA (coresp. „Scînteii"). — Pe litoral se consumă ultimele clipe ale sezonului. Soarele se simte parcă mai stingherit, nu ca în zilele lui de glorie estivală. În registrele de evidență din stațiuni se înșiruie kilometri de nume. Nume de oameni, de localități, de țări. Numărul turiștilor din țară și de peste hotare care au fost în sezonul acestui an oaspeții litoralului este de 300 000. Lor li se adaugă alții, zeci de mii de vizitatori ocazionali, de excursioniști. O bogată și instructivă statistică ne oferă și oficiile poștale și telefonice, ale căror fire deveneau telegarii salutărilor de la mare. În stațiunile de pe litoral s-au efectuat în acest sezon aproape 200 000 de convorbiri telefonice, cu o durată totală de peste un milion de minute. Transformați aceste minute și veți constata că litoralul a vorbit cu restul țării timp de... 700 de zile. Și pe calea scrisului, salutările și urările transmise de pe litoral cîntăresc greu: zeci de mii de kilograme, adunate din cele peste trei milioane de ilustrate și scrisori.

Oltenia

Aceleași condiții rezultate diferite

Acum, în aceste zile calde de toamnă, ogoarele au devenit pentru mecanizatorii și țăranii cooperatori din regiunea Oltenia locul unde se trece un greu examen, acela de bun gospodar. Ei au de arat și însămînțat aproape 380 000 ha cu păioase. Timpul, buna organizare a muncii, calitatea lucrărilor sînt cei mai exigenți examinatori. În fața lor lucrătorii ogoarelor din multe raioane ale regiunii se prezintă bine pregătiți. Cei din raioanele Craiova, Băilești, Vînju Mare și Strehaia, folosind din plin timpul prielnic de lucru, tractoarele și atelajele, au reușit ca pînă în prezent să se situeze în fruntea regiunii. Merită în mod deosebit amintit faptul că raionul Craiova, deși rămas în urmă în campania de primăvară, constituie acum un exemplu pentru raioanele vecine. La cooperativele agricole din comunele Leu, Coșoveni, Ghercești, Glodu și altele, pînă la 21 septembrie au fost însămînțate cu grîu și secară între 120 și 210 ha. **Cu toate greutățile întîmpinate de mecanizatori și cooperatori din cauza lipsei de precipitații, în raionul Craiova, viteza zilnică la însămînțare a ajuns la aproape 1 900 ha, mai mare decît în celelalte raioane. Realizările obținute în ultimele zile în raioanele Craiova, Băilești, Vînju Mare și Strehaia au permis ca pe regiune să se obțină un ritm satisfăcător de lucru la pregătirea terenului și la însămînțări.** Astfel, au fost arate pînă acum aproape 200 000 ha, peste 124 000 ha au fost pregătite pentru însămînțat, iar pe circa 55 000 ha s-au semănat păioase.

Față de posibilitățile existente, aceste realizări sînt însă departe de a fi satisfăcătoare. Raioanele Calafat, Filiași și Corabia au de însămînțat în această toamnă peste 81 000 ha cu grîu și secară. Cum se prezintă situația la ora actuală? Calafatul și Corabia, fruntașe la celelalte lucrări agricole din acest an, deși au condiții asemănătoare cu raionul Băilești, unde s-au însămînțat peste 8 500 ha, sînt mult rămase în urmă. **Viteza zilnică realizată la arături în raionul Calafat este cu 300 ha mai mică decît cea planificată. La Corabia viteza zilnică la arături nici n-a atins 50 la sută din prevederi. În raioanele amintite s-au însămînțat doar 2 și respectiv 3 la sută din suprafețele prevăzute.**

Nici în raionul Filiași situația nu e mai bună. Față de această stare de lucruri te întrebi cu nedumerire pe ce bază au fost planificate vitezele de lucru în aceste raioane, unde sînt tractoarele, semănătorile și celelalte mașini agricole, ce fac specialiștii și factorii care răspund din partea consiliilor agricole și S.M.T.-uri, cît și a cooperativelor agricole de producție de bunul mers al campaniei de însămînțat?

Vizitînd cooperativa agricolă din Fălcoiu, raionul Caracal, am găsit la 20 septembrie totul pregătit pentru însămînțări. Cele 10 tractoare care deservesc cooperativa funcționau din plin. Dar cu însămînțările de toamnă cum stați? „Începem de mîine — mi-a răspuns inginerul agronom Florea Dan". Mă refer la acest exemplu pentru că acest cuvînt „mîine" îl poți auzi în multe cooperative și gospodării de stat din regiunea Oltenia. La trustul Gostat Tr. Severin specialiștii au întocmit un plan de lucrări în care au prevăzut: „cu posibilitățile de care dispunem vom efectua zilnic 325 ha arături, 956 ha teren pregătit și 1 090 ha însămînțate".

Victor DELEANU
coresp. „Scînteii"

(Continuare în pag. a III-a)

PLANUL PE NOUĂ LUNI ÎNDEPLINIT

INDUSTRIA DE MINEREURI

După cum am fost informați de la Ministerul Minelor, la 21 septembrie a fost îndeplinit planul de producție prevăzut pe primele trei trimestre ale anului în întreaga industrie de minereuri.

Față de perioada corespunzătoare a anului trecut, în cele nouă luni s-a realizat o producție mărită la o serie de sortimente, sporul variind între 5 și 30 la sută. Totodată, s-au obținut rezultate bune pe linia îmbunătățirii calității produselor, îndeosebi a concentratelor miniere ce se prelucrează în metalurgia neferoasă pentru extracția metalelor. Prin valorificarea largă a resurselor interne, minerii din acest sector de activitate au realizat la întreaga producție marfă, pînă la data îndeplinirii planului pe cele trei trimestre, economii suplimentare în valoare de 16 milioane lei.

UZINELE „VICTORIA" CĂLAN

Furnaliștii de la Uzinele „Victoria"-Călan au îndeplinit cu 8 zile mai devreme prevederile planului de producție pe primele trei trimestre. În perioada care a trecut din acest an ei au produs și livrat turnătoriilor din țară, peste prevederi, o cantitate de fontă din care se pot turna piesele necesare pentru fabricarea a peste 1 140 tractoare. Îmbunătățirile tehnologice aduse agregatelor au permis ridicarea indicilor de utilizare a acestora și îmbunătățirea calității producției. Furnaliștii au obținut de la începutul anului economii suplimentare în valoare de aproape 3 milioane lei.

ÎNTREPRINDEREA DE PODURI METALICE PITEȘTI

A treia unitate industrială din regiunea Argeș care și-a îndeplinit planul pe cele trei trimestre ale anului înainte de termen este Întreprinderea de poduri metalice și prefabricate de beton din Pitești. În perioada care a trecut din acest an colectivul acestei unități a produs peste prevederile planului 660 tone construcții metalice și 17 tone schele tubulare. Productivitatea muncii a crescut cu 4,4 la sută față de plan. Întreprinderea a realizat și numeroase produse noi: stîlpi pentru liniile de curent de înaltă tensiune, stîlpi pentru automatizarea descărcării minereurilor de pe vapoare, unele construcții metalice pentru șantierul de la Porțile de Fier.

SĂ FIE DOAR PATINA VREMII?

● **Bunii gospodari prețuiesc zestrea tehnică** ● **„Generozitatea" unor direcții generale** ● **Nu sînt suficiente procesele-verbale** ● **Un imperativ: redistribuirea rapidă a utilajelor disponibile**

La producția globală industrială a țării, regiunea Bacău participă în prezent cu o pondere de peste 6,2 la sută, față de 5,9 la sută în 1959. E firesc. Numai **în șesenal s-au alocat regiunii Bacău, din fondurile statului, investiții de 11,5 miliarde lei.** Din totalul investițiilor, 75 la sută au fost folosite pentru construirea de noi întreprinderi, pentru utilări și modernizări în vederea dezvoltării capacităților de producție, ceea ce a determinat creșterea potențialului economic al regiunii. În ultimii trei ani, au fost puse în funcțiune Combinatul de cauciuc sintetic și produse petrochimice din orașul Gheorghe Gheorghiu-Dej, secțiile de policlorură de vinil emulsie, suspensie și instalația de electroliză cu catod de mercur de la Combinatul chimic Borzești, salba de hidrocentrale de pe Bistrița — de la Pîngărați și pînă la Roznov — combinatele de industrializare a lemnului de la Comănești și Bacău. **Producția globală industrială a regiunii este în acest an de 2,5 ori mai mare decît în 1959.**

Sporirea continuă a producției industriale a regiunii are un fundament solid: noile întreprinderi sînt înzestrate cu instalații și utilaje moderne, de înaltă tehnicitate, se folosesc tehnologii avansate, a crescut gradul de calificare a muncitorilor. În întrecerea socialistă, colectivele de muncitori, ingineri și tehnicieni, îndrumate de organizațiile de partid, se preocupă îndeaproape de ridicarea indicilor de utilizare a agregatelor, contribuind astfel la recuperarea mai devreme a fondurilor investite, la mărirea eficienței activității economice a întreprinderilor. La Termocentrala Borzești, prin aplicarea unui program complex de măsuri referitoare la buna întreținere și exploatarea rațională a agregatelor, indicii de utilizare au sporit an de an, obținîndu-se în primul semestru al acestui an o depășire cu 24,6 MW a puterii medii instalate. Concomitent cu creșterea economicității producției, la Combinatul de îngrășăminte cu azot din Piatra Neamț s-a ridicat nivelul indicilor de folosire a instalațiilor. Pe baza modernizării unor utilaje, a perfecționării procesului tehnologic etc., colectivul combinatului a realizat în opt luni din acest an o producție suplimentară de 6 000 tone de îngrășăminte.

Asemenea exemple se mai pot da. Ele arată că **majoritatea colectivelor de întreprinderi din regiune prețuiesc „zestrea" tehnică în care statul a investit fonduri însemnate, se străduiesc să folosească cît mai rațional mașinile și utilajele** și — ceea ce este important — **să depășească capacitățile proiectate, obținînd în plus cantități însemnate de produse, în condiții economice.**

Totuși, în unele întreprinderi din regiune mai există capacități de producție, diferite instalații care nu sînt utilizate judicios sau care nu funcționează. La Fabrica de ciment din Bicaz a intrat în exploatare la începutul acestui an o stație de amendamente calcaroase. Ea a fost proiectată pentru o producție anuală de 250 000 tone. Normal era ca ea să funcționeze continuu, potrivit prescripțiilor tehnologice. În realitate, stația a funcționat numai cîteva luni. Nu este vorba de vreo defecțiune tehnică. Iată, de altfel, care este părerea inginerului VASILE OLARU, directorul fabricii:

— *Nu avem spații suficiente de depozitare a amendamentelor. De fapt, nici nu urmărim să depozităm multă vreme aceste produse. Ar fi neeconomic. După cîte știu, amendamentele calcaroase sînt foarte solicitate de unele unități agricole. Ar trebui ca aceste produse să nu stea nici o săptămînă în depozit, să fie livrate imediat. Iată de ce* **este necesar ca ministerul nostru și Consiliul Superior al Agriculturii să faciliteze încheierea contractelor cu beneficiarii pentru întreaga producție de amendamente pe care o fabricăm.** *Pînă acum s-au încheiat contracte pentru livrarea a circa 125 000 de tone de amendamente. În asemenea condiții stația mai mult stă.*

Evident, gradul de folosire a stației de amendamente ar crește, dacă cele două organe centrale s-ar îngriji de încheierea contractelor. Este un lucru atît de greu de realizat?

Gheorghe BALTĂ
coresp. „Scînteii"

(Continuare în pag. a III-a)

PREZENTAREA SCRISORILOR DE ACREDITARE DE CĂTRE AMBASADORUL CAMBODGIEI ÎN REPUBLICA SOCIALISTĂ ROMÂNIA

Președintele Consiliului de Stat al Republicii Socialiste România, Chivu Stoica, a primit la 23 septembrie pe ambasadorul Cambodgiei în Republica Socialistă România, Measketh Caimerom, care și-a prezentat scrisorile de acreditare.

(În pag. a III-a, cuvîntările rostite)

IERI S-A DESCHIS ÎN CAPITALĂ

Expoziția construcției economice a R. P. Chineze

La București, în pavilionul din parcul Herăstrău, s-a deschis joi la amiază Expoziția construcției economice a Republicii Populare Chineze.

La festivitatea inaugurală au participat tovarășii Ion Gheorghe Maurer, președintele Consiliului de Miniștri, Emil Bodnaraș, prim-vicepreședinte al Consiliului de Miniștri, precum și Bujor Almășan, Gheorghe Cioară, Roman Moldovan, Ion Marinescu, Mihai Marinescu, Cornel Onescu, Bucur Șchiopu — miniștri, George Macovescu, adjunct al ministrului afacerilor externe, și alți membri ai conducerii unor ministere și instituții centrale economice, conducători ai organizațiilor obștești, oameni de știință și cultură, generali și ofițeri superiori, ziariști români și străini.

Erau de față șefi de misiuni diplomatice și alți membri ai corpului diplomatic.

Au luat parte, de asemenea, membrii delegației guvernamentale a R. P. Chineze, în frunte cu Cean Lin-ci, care ne vizitează țara cu acest prilej.

Festivitatea a fost deschisă de Cian Hua-dun, prim-vicepreședinte al Consiliului chinez pentru promovarea comerțului internațional.

Au fost intonate imnurile de stat ale Republicii Socialiste România și Republicii Populare Chineze.

A luat apoi cuvîntul conducătorul delegației guvernamentale a R. P. Chineze, Cean Lin-ci, ministrul industriei cărbunelui, care, după ce a salutat pe tovarășii Ion Gheorghe Maurer și Emil Bodnaraș, a mulțumit guvernului și poporului român pentru sprijinul acordat în cursul pregătirii expoziției. Relevînd faptul că pentru a doua oară este organizată la București o astfel de expoziție, oaspetele a subliniat că ea oglindește în mod sintetic noile victorii și realizări obținute în ultimii ani de poporul chinez în revoluția socialistă și în construcția socialistă, sub conducerea Partidului Comunist Chinez și a tovarășului Mao Tze-dun. Producția industrială globală din anul 1964 — a subliniat vorbitorul — a crescut cu peste 15 la sută față de 1963. Multe utilaje și instalații de calitate superioară de mari proporții și precizie, precum și echipamente complexe, pe care China nu le putea produce în trecut, sînt acum proiectate și executate în R. P. Chineză. La actuala expoziție sînt prezentate o parte din aceste produse.

În continuare, vorbitorul s-a referit la dezvoltarea agriculturii R. P. Chineze, arătînd că recoltele sînt din an în an mai bune. Știința, tehnica, cultura și învățămîntul au cunoscut și ele o nouă dezvoltare. Nivelul de trai al poporului crește treptat. În momentul de față — a spus vorbitorul — se conturează un nou avînt al producției industriale și agricole.

După ce a subliniat că poporul chinez se bucură de realizările poporului frate român, obținute sub conducerea Partidului Comunist Român, el a spus: Între China și România s-au statornicit relații strînse de prietenie și colaborare. Conducătorii țărilor noastre au făcut de mai multe ori vizite

(Continuare în pag. a III-a)

La inaugurarea expoziției

PRIMIREA DE CĂTRE TOVARĂȘUL ION GHEORGHE MAURER A DELEGAȚIEI GUVERNAMENTALE CHINEZE

Tovarășul Ion Gheorghe Maurer, președintele Consiliului de Miniștri, a primit joi după-amiază delegația guvernamentală chineză, condusă de Cean Lin-ci, ministrul industriei cărbunelui, care ne vizitează țara cu prilejul inaugurării Expoziției construcției economice a R. P. Chineze.

La întrevedere, în timpul căreia a avut loc o discuție cordială, prietenească, au luat parte Bujor Almășan, ministrul minelor, George Macovescu, adjunct al ministrului afacerilor externe, și Victor Ionescu, președintele Camerei de Comerț.

(Agerpres)

INSTANTANEE

PENTRU TOATE VÎRSTELE

Din nou Țăndărică a bătut depeșă către toate meridianele pămîntului, din nou Bucureștiul a devenit centrul lumii păpușărești.

O lume a păpușilor? Da, există un tulburător univers guvernat de atotputernica fantezie umană, o lume populată de personaje neobișnuite, inspirate de plăsmuirile basmului ori de plăsmuirile viitorului dar, mai ales, de bogăția inimaginabilă a realității.

Spectacolele celui de-al III-lea Festival internațional al teatrelor de păpuși și marionete arată că lumea aceasta se află în ofensivă. Dacă ar exista o hartă a sensibilității umane, s-ar putea constata că păpușile o cuceresc pas cu pas, ignorînd granița oricărei prejudecăți. Nu, păpușilor nu le stau bine numai umorul și parodia, sau cupletele improvizate odinioară la bîlci. Păpușile s-au emancipat, au început să-l „citească" pe Shakespeare, pe Eminescu, pe Pușkin, pe Garcia Lorca; ba chiar au început să asculte muzică, au descoperit opera și baletul. În spectacolele păpușilor sosite la festival am putut asculta muzică de Mussorgski, Bartok, Stravinski. Personajele de lemn și mucava au învățat grația balerinilor și arta mimilor.

Paul DIACONESCU

(Continuare în pag. a II-a)

PRIMIREA DE CĂTRE TOVARĂȘUL ION GHEORGHE MAURER A AMBASADORULUI UNIUNII SOVIETICE LA BUCUREȘTI

Președintele Consiliului de Miniștri al Republicii Socialiste România, Ion Gheorghe Maurer, a primit joi pe I. K. Jegalin, ambasadorul Uniunii Sovietice la București.

(Agerpres)

ANCHETA „SCÎNTEII"

CU HAINELE LA CURĂŢAT

O clipă de neatenţie şi costumul s-a pătat. E o pată banală, de grăsime ori vopsea, dar, evident, ea te împiedică să porţi hainele aşa. Nu ştii să le cureţi? Porneşti cu ele la subsuoară spre una din unităţile specializate în această activitate. Ce te aşteaptă acolo?

Termene interminabile

Trecem pragul centrului de curăţătorie chimică „Nufărul" din calea Călăraşi nr. 134. Surprinde, încă de la început, aspectul interiorului: totul e vechi, murdar, prost întreţinut. Dar să trecem peste asemenea impresii şi să apelăm la serviciile unităţii:

— Doresc să-mi curăţ costumul. Cît durează?

— O lună. Poate mai puţin...

— Nu s-ar putea şti sigur?

— Cel mai sigur o lună. Atîta durează!

Desigur, te impaci greu cu gîndul că pentru o pată trebuie să te lipseşti de haine o lună. Neavînd însă altă soluţie, laşi hainele. Prevăzător, te interesezi:

— Ce număr de telefon aveţi? Poate, totuşi...

— Nu avem telefon. Treceţi personal.

După o lună, reapari plin de încredere în pragul aceluiaşi centru.

— Nu este gata — spune responsabila, după ce răscoleşte printr-un vraf de hîrtii. Mai treceţi! Poate peste o zi, două...

Treci şi peste o zi, şi peste mai multe, hainele însă tot n-au sosit. Care este cauza?

Am stat de vorbă cu numeroşi cetăţeni. Majoritatea sesizau faptul că centrele de deservire ale „Nufărului" nu se ţin de cuvînt, poartă oamenii pe drumuri. Nu există nici o dată garanţia că ziua înscrisă pe bon va coincide cu data la care sînt gata obiectele date la curăţat. La „Luceafărul", nici nu se înscrie pe bon vreun termen. Ca să fie mai „sigur"! Şi cum un mare număr de centre nu au telefoane, pierzi ceasuri preţioase ca deplasarea la faţa locului, spre a afla că ai venit degeaba.

În condica centrului din str. Buzeşti nr. 8, un cetăţean a scris cu amărăciune: „Este sezonul de curăţat al pardesielor şi baloanelor. Am fost la unitatea întreprinderii „Luceafărul" din calea Griviţei şi mi s-a spus că nu primeşte baloane. M-au îndreptat la „Nufărul", pe Buzeşti. Dar şi aici am fost refuzat. Unde să mă mai duc?".

O întrebare îndreptăţită. Cert e că, în limita posibilităţilor, unităţile întreprinderii „Nufărul" primesc la curăţat obiecte de acest fel. „Luceafărul" însă, care are posibilităţi mai mari de deservire, a „rezolvat" problema, afişînd la toate centrele că „nu mai primeşte baloane".

Tocmai acum, în plin sezon.

Degeaba cauţi vopsitorie...

Încurajat de firma cu litere mari: „Vopsitoria şi curăţătoria chimică Luceafărul", cetăţeanul intră în unitatea din str. Gramont nr. 2

— Aş vrea să vopsesc...

Este întrerupt prompt şi cu nedumerire:

— De peste doi ani nu mai executăm vopsitorie. Cum de n-aţi ştiut?

— N-am avut de unde. Şi apoi firma...

— Nu luaţi seama la firmă!

O asemenea autodenigrare mai rar. Solicitantul insistă totuşi:

— Unde m-aş putea adresa?

— Nicăieri. Mai vin şi alţii şi întreabă. N-avem ce le spune. După cîte ştim, **în Capitală nu există nici o unitate care să execute vopsirea obiectelor pentru populaţie.**

Tov. ION BAZAVAN, inginer şef al întreprinderii „Luceafărul", ne confirmă cele aflate:

— *Într-adevăr, nu mai vopsim pentru populaţie de doi ani. Întreprinderea noastră a căpătat un alt profil. Activitatea de deservire este la noi pe cale de lichidare. Ea va trece în curînd, împreună cu secţia pe care o avem, la întreprinderea „Nufărul" a Sfatului popular al Capitalei. La fel şi centrele de deservire.*

Am făcut o vizită şi la sfat. Ne-am adresat tov. DUMITRU VACU, şef adjunct al secţiei de industrie locală.

— *În problema vopsitoriei, greşeala este a „Luceafărului". Exista o înţelegere cu întreprinderea să nu sisteze această activitate pînă cînd întreprinderile sfatului nu-şi creează posibilităţi s-o preia. „Luceafărul" n-a respectat însă înţelegerea şi am fost puşi în faţa faptului împlinit. Adevărul este acesta — cetăţenii n-au în momentul de faţă nici o unitate care să vopsească articole de îmbrăcăminte*

— Bine, dar în doi ani nu s-a putut face nimic?

— *Există proiecte şi studii care se tot refac şi se tot împotmolesc pe filieră, la avizare. În momentul de faţă, se pare însă că lucrurile sînt foarte aproape de rezolvare. La fel şi în privinţa curăţătoriilor chimice. Căci principala cauză a nerespectării termenelor de execuţie a comenzilor constă în capacitatea mică de care dispunem. Avem proiecte frumoase, a căror realizare ar crea condiţii corespunzătoare acestei activităţi. Pînă atunci facem însă ce putem.*

— Nu găsiţi, totuşi, că pentru spălarea unei cămăşi termenul de o lună este colosal de lung?

— *Fireşte. Părerea mea este că forurile de care depinde crearea unei baze tehnice moderne a întreprinderii „Nufărul" nu ne-au dat tot sprijinul în această direcţie. O „mostră" a ceea ce ar trebui să fie o curăţătorie chimică modernă o constituie unitatea din calea Moşilor. Ar trebui să avem complexe de acest tip, cu mai multe activităţi rapide — curăţătorie, spălat lenjerie, vopsitorie.*

Concurenţă între „surori"

Mai întîi o vizită la „mostra" din calea Moşilor. Unitatea impresionează încă de afară. Modernă, cu faţadă frumoasă, dar şi cu o înghesuială febrilă în faţa uşii.

— *Aşa e în fiecare zi la noi* — ne spune ing. ILEANA GEORGESCU, şefa unităţii. *Prima cerinţă a unei curăţătorii este să execute rapid şi bine comenzile. Noi ne-am cîştigat această faimă, dar, în raport cu solicitările, capacitatea secţiei este mică. Executăm comenzile în trei zile.*

Într-adevăr, avem în faţă o unitate cum am dori să existe şi altele în Capitală. Execuţia este ireproşabilă. Pentru cazurile urgente şi neprevăzute — se curăţă costumele pe loc, în două ore. Cetăţeanului i se pun la dispoziţie cabine de aşteptare, halate elegante, posibilităţi de a-şi petrece acest timp agreabil.

— *În privinţa execuţiei, ne străduim să fim la înălţime nu numai la unitatea din Moşilor, ci la toate centrele noastre* — ne spune tov. MARIA GRIGORE, director al întreprinderii „Nufărul". *Pentru aceasta am întărit controlul de calitate pe faze tehnologice şi la fiecare schimb. Sîntem, de asemenea, dotaţi cu maşini moderne. Principala cauză a nemulţumirilor şi a termenelor lungi o constituie însă capacitatea limitată.*

— Dar nerespectarea termenelor, şi aşa lungi?

— *În general se respectă. Sînt însă obiecte care au pete „ascunse", ce ies la iveală abia după prima spălare. Şi atunci ele sînt introduse din nou în procesul de curăţire.*

Este limpede că nerespectarea termenelor nu poate fi pusă doar pe seama „defectelor ascunse" ale ţesăturilor, ci pe slaba preocupare a întreprinderii de a-şi ţine cuvîntul dat cetăţeanului. Termenele stabilite sînt maxime şi în cadrul lor ar putea fi rezolvate cele mai complicate şi neprevăzute greutăţi ivite pe parcurs.

— Cum sînt repartizate centrele teritorial?

— *S-a ţinut seama de cerinţa ca fiecare cartier să aibă una sau mai multe unităţi de spălătorie şi curăţătorie. În momentul de faţă, noi preluăm o serie de centre ale „Luceafărului". Din păcate însă, nu toate localurile ne sînt predate nouă, ci şi Direcţiei comerciale a S.P.C., pentru alte destinaţii.*

— Dar atît industria locală, cît şi Direcţia comercială apăţin tot sfatului.

— *Ce folos!*

Deci, două secţii „surori" ale sfatului sînt într-o asiduă activitate pentru a pune mîna pe spaţiile „Luceafărului". Oare cele două secţiuni nu sînt conduse de acelaşi comitet executiv! Este oare mai importantă deschiderea unei tutungerii într-un loc în care este absolut necesară o curăţătorie? (exemplu unităţile din Piaţa Kogălniceanu nr. 5, strada Coşbuc nr. 60 etc.).

★

Sectorul deservirii cetăţenilor în acest important domeniu se află cu mult în urma necesităţilor. Studiile şi proiectele privind lărgirea şi modernizarea capacităţii de producţie sînt tergiversate. În acelaşi timp, însă, sînt posibilităţi pentru o mai bună organizare a muncii în unităţile existente, în aşa fel ca termenele să fie termene, iar cuvîntul dat cetăţeanului să fie respectat. Sfatul popular al Capitalei, în seama căruia cade sarcina dezvoltării reţelei de deservire, trebuie să ia cele mai eficiente măsuri pentru ca şi acest sector să funcţioneze în mod corespunzător.

Vasile TINCU

AL V-LEA SALON INTERNAŢIONAL DE ARTĂ FOTOGRAFICĂ

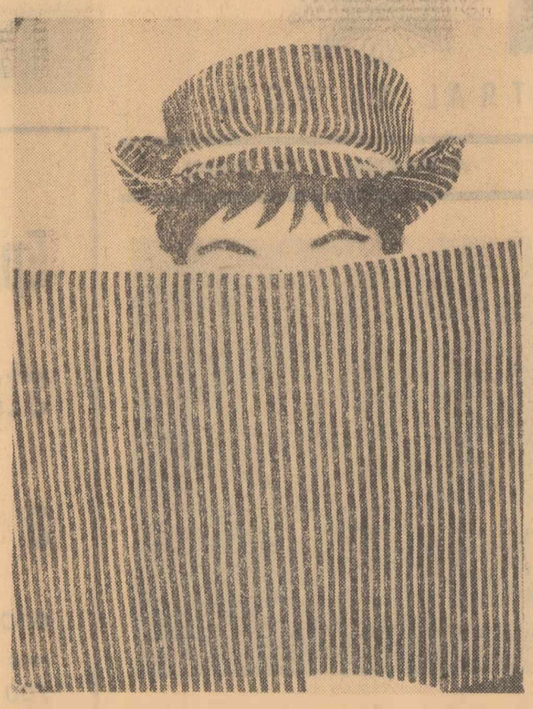

LIANA GRILL (România) — Enigmă

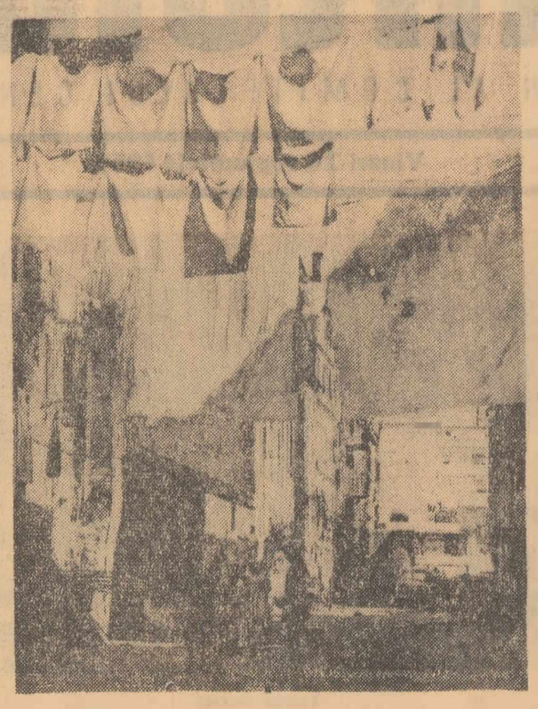

LEOPOLD FISCHER (Austria) — Zilnic

(Fotografii distinse cu premiul I)

LICEELE DE SPECIALITATE

ECOURI

La redacţie continuă să sosească scrisori în care se expun diferite opinii în legătură cu problemele privind profilul, programele şi planurile de învăţămînt ale liceelor de specialitate care vor fi înfiinţate corespunzător Directivelor celui de-al IX-lea Congres al P.C.R. Publicăm în numărul de azi două dintre ele.

Nu din toate cîte puţin

Momentul ales de către partid pentru înfiinţarea liceelor de specialitate mi se pare cît se poate de potrivit. Crearea acestor verigi ale învăţămîntului mediu răspunde în totul nevoilor actuale şi viitoare ale pregătirii cadrelor de tehnicieni necesare economiei naţionale.

Am citit cu mult interes articolul intitulat „Anticipări asupra profilului liceelor industriale", apărut în „Scînteia". Autorii lui au formulat o seamă de propuneri judicioase cu care în bună parte sînt de acord. Cred însă că merită **o discuţie mai amplă problema raportului dintre obiectele de cultură generală şi cele de cultură tehnică.** Spre deosebire de semnatarii articolului înainte amintit, mie mi se **pare că cel mai indicat ar fi ca în primii trei ani de şcoală, pentru cele două grupe de discipline să se repartizeze un număr aproximativ egal de ore.** În anul IV cred că ar trebui afectat un număr mai mare de ore pregătirii teoretice şi practice de specialitate, iar în ultimul an, planul de învăţămînt să cuprindă numai materiile de cultură generală cerute la examenul de maturitate, încît cel puţin 70 la sută din ore să poată fi consacrate pregătirii tehnice şi practice. Astfel nu s-ar studia „din toate cîte puţin", ci s-ar crea posibilităţi pentru fundamentarea cunoştinţelor de cultură generală şi de specialitate ale absolvenţilor.

Unii colegi se întreabă dacă toţi absolvenţii liceelor industriale vor putea să fie folosiţi, imediat după absolvirea şcolii, ca tehnicieni. Şi eu înclin să cred că nu toţi. Propunerile expuse mai sus cu privire la structura programelor ţin seama şi de această probabilitate.

Mie mi se pare că **după primele trei clase elevii ar trebui să susţină un examen de muncitor calificat într-o anumită meserie. Aceasta ar avea un dublu avantaj. Viitorii tehnicieni ar dobîndi o specialitate de bază, iar elevii care se va constata că îşi însuşesc materia mai greu ar putea întrerupe, cel puţin pentru moment şcoala, pentru a intra în producţie.** În consecinţă, ar frecventa ultimele clase numai cei care dau dovadă de sîrguinţă şi aptitudini pentru a deveni buni tehnicieni. Totodată, **propun ca absolvenţii cu diplomă de maturitate, în cazul cînd se încadrează în producţie, să lucreze primul an ca stagiari, pentru a trece prin toate fazele meseriei alese şi a-şi desăvîrşi cunoştinţele de specialitate însuşite. Acest stagiu ar constitui pentru conducerile întreprinderilor un criteriu de selecţie mult mai concludent decît notele obţinute în şcoală** — care spun **mult, dar cîteodată nu oglindesc destul de fidel şi calităţile de organizator al producţiei, caracteristice unui bun tehnician.**

Liceul economic cu profil larg

Ce grad de specializare să adoptăm? E o întrebare la care cred că trebuie să se dea răspuns înainte de elaborarea programelor liceelor de specialitate. În cele ce urmează am să încerc să schiţez cîteva sugestii privind profilul viitoarelor licee economice.

După părerea mea, nu ar fi indicată o specializare îngustă. Varietatea ramurilor de activitate economică, numărul mare de compartimente din aparatul economic şi administrativ duce la o asemenea diversitate a profilului locurilor de muncă, încît posibilitatea pregătirii „desăvîrşite" pentru o anumită specialitate pe băncile şcolii îmi pare din capul locului discutabilă. De altfel, chiar şi experienţa şcolilor medii tehnice subliniază cu pregnanţă justeţea acestei afirmaţii. Specializarea limitată pe ramuri economice (industrie, comerţ, cooperaţie), pe profesii (contabil, planificator, statistician, merceolog etc.) a condus în practică la necesitatea includerii în programe a unor discipline cu o tematică îngustă; în cadrul lor se predau mai ales amănunte despre felurite norme şi instrucţiuni, care se cereau a fi memorate de elevi. O asemenea şcolarizare a împietat asupra nivelului pregătirii absolvenţilor şi a dus la adaptarea lor greoaie în profesie.

După părerea mea, **crearea unui tip unic de liceu economic, cu un profil larg ar asigura mari avantaje. În acest cadru cred că tinerii ar trebui pregătiţi pe baza următoarelor grupe de discipline: economia politică, economia întreprinderii industriale (organizarea, planificarea şi finanţele întreprinderii), evidenţa economică (contabilitate, statistică, analiză economică).** Sistemului de evidenţă economică, coloana vertebrală a calificării cadrului mediu economic, se pare că ar fi necesar să i se acorde o pondere importantă în procesul de învăţămînt (circa 1/2 din timpul afectat disciplinelor de specialitate) şi să constituie obiect principal în perioada de practică. De asemenea, **propun să se acorde o atenţie deosebită cunoaşterii problemelor economice ale conducerii întreprinderilor; acestei discipline de specialitate poate că ar trebui să i se acorde circa 1/3 din orele afectate pregătirii de specialitate.**

Consider că economia politică poate fi predată încă din anii primi de studiu, punîndu-se un accent deosebit pe cunoaşterea legităţilor şi categoriilor economice proprii socialismului. Elevii şi-ar însuşi astfel din timp problemele teoretice, fără de cunoaşterea cărora nu pot fi studiate temeinic teme care se referă la organizarea, planificarea, finanţele economiei naţionale în ansamblul său.

Stabilirea judicioasă a profilului liceelor economice este o sarcină de mare răspundere care solicită, în continuare, confruntări de opinii şi schimburi de păreri între profesori şi cadrele din economie. Figurat vorbind, programele şi planurile de învăţămînt vor trebui să fie astfel alcătuite, încît absolvenţilor să li se permită să vadă strălucirea scînteietoare a diamantului oricît de îngustă şi limitată ar urma să fie faţeta pe care vor fi chemaţi să o cizeleze.

Cezar BASNO
lector universitar

Plajă la mare... înălţime pe masivul Iezer Păpuşa

Pentru toate vîrstele

(Urmare din pag. I-a)

Ofensiva păpuşilor tinde să-i cucerească şi pe oamenii mari. Şi reuşeşte. Vîrstele se întrepătrund, omul matur simte nevoia să se aplece asupra copilăriei. Dar şi vîrstele omenirii se întrepătrund.

Teatrul din Udaipur (India) îşi prezintă spectacolele în stil clasic urmînd tradiţii vechi de două mii de ani. Pe scenă apar vestigiile acelor vremi, mărturii despre arta, îmbrăcămintea, obiceiurile epocii. Evident, păpuşile îşi au arheologii lor! Dar şi vizionarii lor. Surprinzător, teatrul din Bacău descoperă, la 2 000 de ani distanţă, încă o modalitate în care păpuşile îmbracă o modernă haină de fantezie. Cîteva lanterne mişcate rapid creează în întuneric două cercuri şi patru linii: capul, trupul, braţele şi picioarele unui personaj redus la schema esenţială, ca în schiţele naive ale copiilor, ca în imaginile stilizate ale lui Popescu-Gopo. Totul într-o mişcare frenetică şi continuă fără de care iluzia s-ar destrăma.

Lumina colaborează cu întunericul! Cine şi-ar fi putut imagina că hidrocentrala de la Bicaz va alimenta şi nişte... păpuşi electrice? În universul păpuşilor totul e posibil.

Tocmai de aceea, dacă cineva e pîndit de anchiloza spiritului, dacă altcineva a uitat să rîdă, dacă cineva a pierdut generozitatea visului, invitaţi-l la un spectacol al păpuşilor. Ele inspiră zîmbetul şi sensibilitatea, poezia şi umorul, imaginaţia şi inteligenţa; ele celebrează victoria binelui asupra răului, izbînda dragostei asupra urii. Aşa au cucerit meridianele, aşa au însoţit vîrstele omului şi ale istoriei, iar acum au început o adevărată ofensivă lirică întru cucerirea omului modern.

Dacă invazia marţienilor imaginată cîndva de un scriitor de romane fantastice pusese pe gînduri omenirea, ofensiva păpuşilor nu poate decît să ne bucure.

TEATRE

Teatrul de stat de Operetă: **Prinţesa circului** — ora 19,30. Teatrul Naţional „I. L. Caragiale" (sala Comedia): **Vedere de pe pod** — ora 19,30, (sala Studio): **Patima de sub ulmi** — ora 19,30. Teatrul „Lucia Sturdza Bulandra" (sala din B-dul Schitu Măgureanu nr. 1): **Opera de trei parale** — ora 19,30, (sala din str. Al. Sahia nr. 76 A): **Dragă mincinosule** — ora 19,30. Circul de stat: **Circus Bucureşti** — ora 20. **Festivalul internaţional al teatrelor de păpuşi şi marionete** — Sala Savoy: **Teatrul de păpuşi din Galaţi** — ora 10 şi ora 16. Sala Tăndărică — **Teatrul de păpuşi din Ulan Bator (R. P. Mongolă)** — ora 10 şi ora 16.

TELEVIZIUNE

19,00 — **Jurnalul televiziunii I.** 19,20 — Pentru tineretul şcolar: **„Vă place muzica?".** 20,00 — **Săptămîna.** 21,00 — **Avanpremieră.** 21,10 — **Prin expoziţiile Capitalei: Creaţia artistică populară a R. S. Cehoslovace.** 21,30 — **Selecţiuni din programul celui de al III-lea Festival internaţional al teatrelor de păpuşi şi marionete.** 22,30 — **Din pătăniile unei cameriste".** 23,00 — **Jurnalul televiziunii II şi Buletin meteorologic.**

CINEMATOGRAFE

● **A TRECUT O FEMEIE:** Patria — 9,30; 11,45; 14; 16,30; 18,45; 21.

● **UN CARTOF, DOI CARTOFI:** Capitol — 9,30; 11,45; 14; 16,30; 18,45; 21, la grădină — 19,30, Feniar 9; 11,15; 13,30; 15,45; 18,15; 20,45; Bucegi — 10; 12,15; 16; 18,15; 20,30, la grădină — 19, (la toate completare **Lecţie în infinit**) Floreasca 10; 12; 14; 16; 18,15; 20,30 (completare **Comorile oraşului scufundat**).

● **RUNDA 6:** Republica — 9,30; 11,45; 14; 16,30; 18,45; 21, Expoziţia — Piaţa Scînteii — 19,15 Bucureşti — 9,30; 11,45; 14; 16,30; 18,45; 21, Excelsior — 9,45; 12; 14; 16; 18,15; 20,30, Modern — 10,30; 12,45; 15; 17,30; 20 (la toate completare **Suită bănăţeană**).

● **CINEVA. ACOLO SUS, MĂ IUBEŞTE.** Luceafărul — 8,30; 11; 13,30; 16; 18,30; 21. Festival — 8,45; 11,15; 13,45; 16,15; 18,45; 21, la grădină — 20. Tomis — 9,30; 12; 14,30; 17, 20, la grădină — 19,30. Melodia — 8,30; 11; 13,30; 16; 18,30; 21. Flamura — 10; 12,30; 15,30; 18; 20,30. Stadionul Dinamo — 19,30. Arenele Libertăţii — 19,30, (la toate completare **Ştiaţi că...**).

● **ROŞU ŞI NEGRU** — ambele serii: Carpaţi — 10; 16; 19,30.

● **CAPORALUL ŞI CEILALŢI:** Victoria (completare Sport nr. 4/1965) — 9,45; 12; 14,45; 16,30; 18,45; 21.

● **TOLBA CU AMINTIRI:** — Central (completare **Unde nu-i cap**) — 10; 12, 14; 16; 18,15; 20,30.

● **HOTUL DE PIERSICI:** Lumina (completare **Fata de pe Someş**) — 10; 12,30; 15,30; 18; 20,30.

● **MARŞUL ASUPRA ROMEI:** Union (completare **Prietenul meu Max**) — 15,30; 18; 20,30.

● **PROGRAM PENTRU COPII:** Doina — ora 10.

● **CRONICA UNUI BUFON:** Doina (completare **Cine sînt ei?**) — 11,30; 13,45; 16; 18,15; 20,30.

● **CERUL ŞI MOCIRLA:** Timpuri noi (completare **Diligenţa**) — 10 la 21 în continuare.

● **DANSUL ETERN:** Giuleşti (completare **Duşmanul inimii**) — 16; 18,15; 20,30.

● **STRIGĂTUL:** Cultural (completare **Surîsul**) — 15,30, 18; 20,30.

● **CARAMBOL:** Înfrăţirea între popoare (completare **Bastonaşul**) — 10,30; 15,45; 18; 20,15.

● **BANDA:** Dacia (completare **Simetrie**) — 9 la 14,45 în continuare, 16,45; 18,45; 20,45 Ferentari (completare **Apa vie**) — 16; 18,15; 20,30. Cotroceni (completare **Gust bun... şi bun gust**) — 16; 18,15; 20,30

● **PROCESUL PROFESORULUI WEIR:** Bucureşti — 10; 14; 17; 20; la grădină — 19, Arta — 11; 14; 17; 20, la grădină — 19, (la ambele completare **„Mîine începe azi"**)

● **EVADATUL** — cinemascop — Cosmos (completare **Muzeul Cornel Medrea**) — 16; 18; 20. Volga (completare **Nu hem niciodată**) — 10; 12,15; 16; 18,15; 20,30.

● **SAMBA:** Grivita — 10; 12,30; 15,30; 18; 20,30, Miorita — 8,45; 11,15; 13,30; 16; 18,30; 21 (la ambele completare **A cui e vina?**).

● **CULORILE LUPTEI** — cinemascop: Unirea (completare **Lucrările Marii Adunări Naţionale**) — 16; 18,15; 20,30, la grădină — 19,30.

● **VIAŢĂ DIFICILĂ:** Flacăra (completare **Musca purtătoare de microbi**) — 15,30; 18; 20,30, grădina Vitan (completare **Amintiri contemporane**) — 19,15.

● **FEMEIA NECUNOSCUTĂ:** Vitan — 15,45; 18, 20,15.

● **LALEAUA NEAGRĂ** — cinemascop: Munca — (completare **Simetrie**) — 10,30; 14; 16,15; 18,30; 21. Crîngaşi — 16; 18,15, 20,30.

● **CAPITANUL DIN TENKES** — ambele serii: Popular (completare **Pionierii nr. 4/1965**) — 16; 19,30.

● **DOMNUL** — cinemascop: Moşilor (completare **Construim**) — 15,30; 18; 20,30 la grădină — 19,30.

● **FIUL CĂPITANULUI BLOOD:** Victor (completare **Muzeul Zambaccian**) — 15; 17; 19; 21

● **APORT MUHTAR!** — cinemascop: Colentina — 16; 18,15; 20,30. Pacea — 16; 18; 20, (la ambele completare **Acolo unde Carpaţii întîlnesc Dunărea** — cinemascop).

● **ROMULUS ŞI REMUS** — cinemascop: Bahova — 15,30; 18; 20,30; la grădină — 19,30. Drumul Sării — 11; 15, 17,30; 20 (la ambele completare **Melodiile străzii** — cinemascop).

● **UN SOARECE PRINTRE BĂRBAŢI:** Progresul (completare **Logodnicul**) — 15,30; 18; 20,15.

● **UNORA LE PLACE JAZUL:** Lira — 15,30; 18; 20,30, la grădină — 19,30.

● **UMBRELELE DIN CHERBOURG:** grădina Progresul (completare **Surîsul**) — 20

● **CÎNTÎND ÎN PLOAIE:** grădina Doina (completare **Sport nr. 4/1965**) — 19,30.

● **CLUBUL CAVALERILOR:** grădina Progresul Parc (completare **Şi atunci**) — 19,30.

● **CÎNTĂREAŢA SCLAVĂ:** grădina Colentina — 19,30.

Cum e vremea

Ieri în ţară: Vremea s-a mentinut frumoasă şi călduroasă, cu cerul mai mult senin. Local în Ardeal dimineaţa a fost ceaţă. Vîntul a suflat în general slab, prezentînd intensificări trecătoare şi locale în Banat. Temperatura la orele 14 înregistra valori cuprinse între 18 grade la Oţelu Roşu şi 27 grade la Bucureşti şi Berzeasca. **În Bucureşti:** Vremea a fost frumoasă şi călduroasă, cu cerul mai mult senin. Vîntul a suflat în general slab. Temperatura maximă a fost de 27 grade. **Timpul probabil pentru zilele de 25, 26 şi zi septembrie în ţară:** Vreme în general frumoasă la început, apoi devine instabilă. Vor cădea ploi locale la sfîrşitul intervalului. Vîntul va sufla slab pînă la potrivit, predominînd din vest. Temperatura în creştere la început, apoi în scădere uşoară. Minimele vor fi cuprinse între 5—15 grade, mai coborîte în depresiuni, iar maximele între 17—27 grade, local mai ridicate. **În Bucureşti.** Vreme frumoasă la început, apoi devine uşor instabilă. Cerul variabil. Vînt slab. Temperatura în creştere la început, apoi în scădere uşoară.

Prezentarea scrisorilor de acreditare de către ambasadorul Cambodgiei în Republica Socialistă România

Cuvîntările rostite

În cuvîntarea rostită cu acest prilej, ambasadorul Cambodgiei, **Measketh Caimerom**, a transmis președintelui Consiliului de Stat al Republicii Socialiste România călduroase felicitări și sincere urări din partea șefului statului Cambodgia.

După ce și-a exprimat convingerea că legăturile de prietenie sinceră care unesc Cambodgia și Republica Socialistă România vor duce la o colaborare rodnică în numeroase domenii, ambasadorul Cambodgiei a relevat idealul de independență și progres, comun celor două țări, precum și dorința de a întreține relații de prietenie cu toate țările pe baza deplinei egalități.

În răspunsul său, președintele Consiliului de Stat al Republicii Socialiste România, **Chivu Stoica**, după ce a adresat ambasadorului Cambodgiei un călduros bun-venit în țara noastră, a arătat că poporul român urmărește cu interes și simpatie eforturile poporului cambodgian consacrate propășirii patriei sale, apărării independenței naționale, suveranității, neutralității și integrității teritoriale a Cambodgiei.

Președintele Consiliului de Stat al Republicii Socialiste România, Chivu Stoica, și-a exprimat încrederea că relațiile de prietenie dintre România și Cambodgia se vor dezvolta pe baza respectării independenței, suveranității și avantajului reciproc, în interesul ambelor popoare, al păcii și colaborării internaționale.

În încheiere, președintele Consiliului de Stat a urat ambasadorului Cambodgiei succes deplin în activitatea sa, asigurîndu-l totodată că în îndeplinirea misiunii sale se va bucura de întregul sprijin al Consiliului de Stat, al guvernului român și al său personal.

După ceremonia prezentării scrisorilor de acreditare, președintele Consiliului de Stat, Chivu Stoica, a avut cu ambasadorul Cambodgiei, Measketh Caimerom, o convorbire cordială.

La solemnitatea prezentării scrisorilor și la convorbire au luat parte Grigore Geamănu, secretarul Consiliului de Stat, și George Macovescu, adjunct al ministrului afacerilor externe.

(Agerpres)

Primire la C. C. al P. C. R.

În ziua de 23 septembrie a.c., tovarășul Alexandru Drăghici, membru al Comitetului Executiv și al Prezidiului Permanent al C.C. al P.C.R., secretar al C.C. al P.C.R., și tovarășul Paul Niculescu-Mizil, membru al Comitetului Executiv, secretar al C.C. al P.C.R., au primit pe tovarășii Friedl Fürnberg, membru al Biroului Politic și secretar al C.C. al P.C. din Austria, și Rudolf Richter, membru al C.C. al P.C. din Austria, care și-au petrecut concediul în țara noastră.

Cu acest prilej au avut loc convorbiri care s-au desfășurat într-o atmosferă prietenească, cordială.

Recepție oferită de conducătorul delegației guvernamentale chineze

Cu prilejul deschiderii la București a Expoziției construcției economice a Republicii Populare Chineze, joi seara, șeful delegației guvernamentale a Republicii Populare Chineze, Cean Lin-ci, ministrul industriei cărbunelui, a oferit o recepție.

Au luat parte tovarășii Emil Bodnaraș, Petre Blajovici, membri ai C.C. al P.C.R., ai Consiliului de Stat și ai guvernului, reprezentanți ai conducerii Ministerului Afacerilor Externe, conducători ai unor instituții centrale și organizații obștești, oameni de știință și cultură, generali și ofițeri superiori, ziariști. Au participat șefi ai misiunilor diplomatice și alți membri ai corpului diplomatic.

(Agerpres)

Consfătuire la Ministerul Învățămîntului

Între 22 și 23 septembrie au avut loc lucrările consfătuirii organizate de Ministerul Învățămîntului pentru analizarea modalităților de perfecționare a învățămîntului de chimie în universități și institutele politehnice. Au participat acad. Ilie Murgulescu, președintele Academiei Republicii Socialiste România, prof. univ. Jean Livescu, adjunct al ministrului învățămîntului, membri ai corpului didactic de specialitate, cercetători etc.

(Agerpres)

Expoziția construcției economice a R. P. Chineze

(Urmare din pag. I-a)

reciproce, avînd adesea schimburi de păreri asupra problemelor de interes comun. Schimburile economice și culturale dintre țările noastre sporesc zi de zi; comerțul dintre cele două țări a cunoscut o dezvoltare după nevoile și posibilitățile ambelor țări. Relațiile dintre țările noastre, a spus vorbitorul, sînt bazate pe principiile deplinei egalități, respectării integrității teritoriale, a suveranității și independenței naționale și neamestecului reciproc în treburile interne, sînt bazate pe principiile marxism-leninismului și internaționalismului proletar.

„Sîntem convinși — a spus în încheiere Cean Lin-ci — că actuala Expoziție a construcției economice a R. P. Chineze ca și Expoziția economică a României, care a avut loc nu de mult la Pekin, va contribui la promovarea cunoașterii reciproce și a prieteniei frățești dintre popoarele chinez și român. Urăm ca relațiile de colaborare și întrajutorare dintre poporul chinez și poporul român să se dezvolte continuu, pentru marea cauză a construirii socialismului, pentru lupta comună împotriva imperialismului, în frunte cu imperialismul american"

A răspuns președintele Camerei de comerț a Republicii Socialiste România, Victor Ionescu, care a subliniat că această expoziție se înscrie în relațiile de colaborare frățească existente între Republica Socialistă România și Republica Populară Chineză.

Poporul român, a spus vorbitorul, urmărește cu viu interes succesele remarcabile obținute de marele și harnicul popor chinez în construirea socialismului în Republica Populară Chineză.

Relevînd faptul că expoziția reflectă succesele poporului chinez în opera de construire a unei țări socialiste puternice, vorbitorul a arătat că oamenii muncii din țara noastră vor avea și cu acest prilej posibilitatea să cunoască nemijlocit realizările economice multilaterale ale poporului chinez pe drumul socialismului. Organizarea acestei expoziții răspunde manifestării similare românești care a avut loc în luna august la Pekin.

Dezvoltarea cu succes a relațiilor frățești dintre Republica Socialistă România și Republica Populară Chineză, colaborarea reciprocă multilaterală dintre țările noastre socialiste au la bază principiile marxism-leninismului, internaționalismului socialist, ale colaborării și întrajutorării tovărășești în condițiile respectării egalității în drepturi, a independenței și suveranității, a neamestecului în treburile interne. Ne bucură faptul că această colaborare se dezvoltă pe zi ce trece, că ea are perspective din cele mai bune și contribuie la întărirea forțelor socialismului și păcii în întreaga lume.

În continuare, vorbitorul a subliniat că această dezvoltare a relațiilor dintre cele două țări este ilustrată, printre altele, și de creșterea în continuare și în acest an a volumului schimburilor comerciale româno-chineze. Acordurile comerciale, precum și contractele de durată încheiate între cele două țări deschid perspective din cele mai favorabile creșterii în continuare a schimburilor și colaborării economice reciproce.

În încheiere, tov. Victor Ionescu și-a exprimat convingerea că expoziția se va bucura de o binemeritată apreciere din partea publicului și a urat organizatorilor expoziției succes.

La invitația organizatorilor expoziției, tovarășul Ion Gheorghe Maurer a tăiat în aplauzele celor prezenți panglica inaugurală a Expoziției construcției economice a R. P. Chineze.

În continuare a fost vizitată expoziția.

Directorul expoziției, Cian Huadun, prim-vicepreședinte al Consiliului chinez pentru promovarea comerțului internațional, și alte cadre din conducerea expoziției au dat explicații. Sînt prezentate un mare număr de mașini-unelte de mare precizie. Alături de standul industriei constructoare de mașini se profilează silueta unui ciclotron electrostatic. Printre aparatele de mare precizie se distinge mașina de calculat electronică analogă, cu ajutorul căreia pot fi rezolvate ecuații diferențiale de gradul 6. Alături se află microscopul electronic care mărește de 200 000 de ori. Numeroase machete înfățișează noul tip de motor Diesel pentru nave de mare tonaj, locomotiva Diesel electrică de 2 000 CP, precum și alte utilaje de mare capacitate.

Sînt prezentate produse ale industriei ușoare și alimentare, produse ale străvechii arte meșteșugărești. Sînt prezentate fotografii înfățișînd realizări obținute în dezvoltarea agriculturii. Dintre exponatele prezentate pe platoul din jurul pavilionului se remarcă mașinile agricole și îndeosebi tractorul de 8 CP de o construcție originală, ușor manevrabil, cu destinații multiple.

În încheierea vizitei, tovarășul Ion Gheorghe Maurer a felicitat pe organizatori, avînd cuvinte de înaltă apreciere la adresa expoziției.

(Agerpres)

Congresul Confederației internaționale de pescuit sportiv

Cea de-a treia zi a lucrărilor Congresului Confederației internaționale de pescuit sportiv de la Mamaia a fost consacrată discutării unor probleme privind grija pentru asigurarea purității apelor. Joi dimineața, comisia de specialitate din cadrul confederației s-a întîlnit în ședință de lucru. La propunerea conducerii C.I.P.S. a fost prezentat, după-amiază, referatul „Protecția calității apelor în Republica Socialistă România", ținut de inginerul Vasile Chiriac, vicepreședinte al Comitetului de Stat al Apelor. Expunerea a fost urmărită cu interes, realizările obținute în țara noastră în acest domeniu fiind apreciate de participanți. În continuare, delegații la congres au urmărit cu atenție comunicarea „Pescuitul și piscicultura în Republica Socialistă România", prezentată de inginerul Constantin Nicolau, secretar general în Ministerul Industriei Alimentare. Totodată, au fost vizitate cele două expoziții organizate pe aceste teme la Mamaia, de Comitetul de Stat al Apelor și Ministerul Industriei Alimentare, cu prilejul celui de-al XII-lea Congres al C.I.P.S.

Pentru îmbunătățirea calității mobilei

În Capitală au început joi lucrările unei consfătuiri pe țară avînd ca temă crearea unor tipuri cît mai variate de mobilă, în vederea satisfacerii cerințelor actuale ale populației, discutarea măsurilor care să ducă la evitarea paralelismului în producția întreprinderilor republicane și a celor de industrie locală, la ridicarea în continuare a calității mobilei.

Referatele prezentate au scos în evidență realizările obținute și orientarea în viitor a producției de mobilă. S-a subliniat că, în prezent, condițiile create asigură diversificarea producției, realizarea unor tipuri moderne de mobilă. În prima zi, la consfătuire au participat Iosif Banc și Petre Blajovici, vicepreședinți ai Consiliului de Miniștri, Mihai Suder, ministrul economiei forestiere, reprezentanți ai conducerii altor ministere, ai sfaturilor populare regionale, conducători de întreprinderi producătoare de mobilă, specialiști din diverse sectoare industriale care colaborează la realizarea acestor produse. Lucrările consfătuirii continuă.

(Agerpres)

Modificări în mersul unor trenuri

Direcția generală a căilor ferate anunță că începînd de la 26 septembrie orarele unor trenuri de persoane pe direcția București Nord — Constanța se modifică astfel: trenul accelerat 801 pleacă din București la 6,01 și sosește la Constanța la 9,51; personalul 8 003 pleacă din București-Nord la 8,50 și sosește în Constanța la 14,31; acceleratul 803 pleacă din București-Nord la 16,03 și sosește în Constanța la 19,51; personalul 8 005 pleacă din București-Nord la 23,18 și sosește în Constanța la 3,04; personalul 8 001 pleacă din București la 0,25 și sosește în Constanța la 6,04. Din Constanța: acceleratul 802 pleacă la 6,50 și sosește în București-Nord la 10,44; personalul 8 002 pleacă din Constanța la 10,05 și sosește în București-Nord la 15,48; acceleratul 804 pleacă din Constanța la 16,33 și sosește în București-Nord la 20,27; personalul 8 004 pleacă din Constanța la 18,45 și sosește în București-Nord la 23,59; personalul 8 006 pleacă din Constanța la 23,56 și sosește în București-Nord la 5,48. S-a pus în circulație trenul de persoane 8 017 pe direcția București-Nord — Fetești cu plecarea la ora 13,00 și sosirea la 16,14; la înapoiere, trenul 8 018 pleacă din Fetești la 18,26 și sosește în București-Băneasa la 21,46.

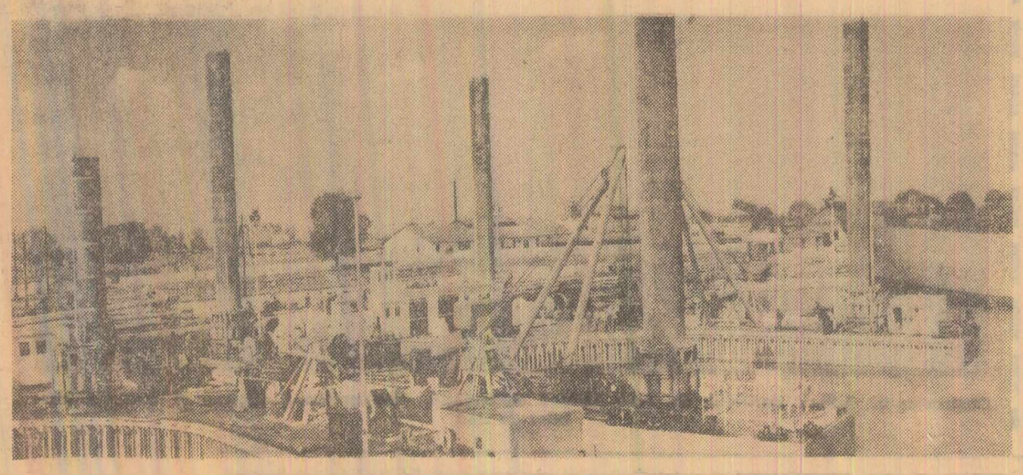

Șantierul naval Galați. Platforme autoridicătoare construite pentru Sistemul hidroenergetic de la Porțile de Fier

Cronica zilei

CU PRILEJUL ANIVERSĂRII CREĂRII ARMATEI POPULARE BULGARE

Atașatul militar, naval și al aerului al R. P. Bulgaria în Republica Socialistă România, colonel Todor Todorov, a oferit joi seara un cocteil cu prilejul celei de-a 21-a aniversări a creării Armatei populare bulgare. Au participat general de armată Iacob Teclu, membru al Consiliului de Stat, general locotenent Ion Gheorghe și general colonel Mihai Burcă, adjuncți ai ministrului forțelor armate, funcționari superiori din Ministerul Afacerilor Externe, generali și ofițeri superiori. Au luat parte șefii unor misiuni diplomatice acreditați în Republica Socialistă România, atașați militari și alți membri ai corpului diplomatic.

COCTEIL LA AMBASADA UNIUNII SOVIETICE

Cu prilejul prezenței în țara noastră a colectivului Teatrului central de păpuși din Moscova, ambasadorul Uniunii Sovietice la București, I. K. Jegalin, a oferit joi seara un cocteil. Au luat parte Ion Moraru, vicepreședinte al Comitetului de Stat pentru Cultură și Artă, funcționari superiori din Ministerul Afacerilor Externe, reprezentanți ai A.R.L.U.S., O.S.T.A., participanți și invitați la Festivalul internațional al teatrelor de păpuși și marionete. De asemenea, au fost prezenți șefi ai unor misiuni diplomatice acreditați la București și alți membri ai corpului diplomatic. Artistul poporului al U.R.S.S. Serghei Obraztov, conducătorul Teatrului central de păpuși din Moscova, a prezentat cu acest prilej un recital de scenete din repertoriul său.

(Agerpres)

★

A apărut „Presa noastră" (nr. 7—8).

SPORT

„CURSA SCÎNTEII" EDIȚIA A XVIII-A

• Pregătiri intense pe traseu • Clasamente, premii

„Cursa Scînteii", al cărei start se va da în prima zi a săptămînii viitoare, este așteptată cu un deosebit interes, deopotrivă de ciclești și de publicul spectator. Reîntorși ieri de pe traseu, unde au stabilit ultimele amănunte pentru buna desfășurare a întrecerii, membrii comisiei de organizare ne-au comunicat că, în toate cele șapte regiuni pe unde va trece caravana ciclistă, pregătirile se află în faza finală. În regiunea Maramureș, pe teritoriul căreia pînă acum nu s-a mai desfășurat vreo altă competiție de acest gen, au și sosit primii concurenți; ei se antrenează pe șoseaua din împrejurimile orașului Baia Mare. Alți ciclești au pedalat zilele acestea pe traseul etapei a II-a, între Cluj și Oradea. La Reșița, unde ciclștii vor sosi în ziua de 30 septembrie, comisia locală de organizare face intense pregătiri. În regiunea Oltenia s-au luat măsuri de popularizare a întrecerii; afișe speciale, redînd itinerarul cursei, sînt în curs de tipărire.

Sosirea din ultima etapă va avea loc pe stadionul „23 August" din Capitală, în pauza meciului de fotbal Steaua — Dinamo București. Înainte de a fi intrat pe aleile parcului sportiv „23 August", ciclștii vor străbate circa 15 km pe unele din arterele principale ale Capitalei. Ei vor intra în București pe șos. Chitilei, continuînd drumul pe sub podul Constanța, pe Calea Griviței, bd. 1 Mai, str. Al. Constantinescu, Arcul de Triumf, șos. Kiselef, Piața Victoriei, Calea Victoriei, Casa Centrală a Armatei, bd. Gheorghe Gheorghiu-Dej, bd. Republicii, șos. Mihai Bravu, str. Maior Coravu și apoi pe stadion.

Ca de obicei, în „Cursa Scînteii" se vor alcătui numai clasamente individuale: clasamentul general, al cărui lider va purta „tricoul galben"; clasamentul pe puncte, pe baza punctajului acordat la sprinturile finale (liderul acestuia va purta „tricoul violet"), și clasamentul celor mai activi, întocmit pe baza punctajului atribuit la sprinturile intermediare din orașe și la escaladarea urcușurilor.

Concurenții ce se vor remarca în etape, precum și fruntașii clasamentelor finale vor primi diferite premii din partea ziarului „Scînteia", precum și a unor instituții, întreprinderi și organe de presă centrale și locale. Cîștigătorului cursei, I. S. Loto-Pronosport îi va oferi o motocicletă de 250 cmc; liderul clasamentului pe puncte va primi un premiu special din partea ziarului „România liberă"; fruntașului clasamentului celor mai activi i se va atribui premiul ziarului „Steagul roșu"-București etc. Cîștigătorilor de etapă li se va oferi cîte un libret de economii C.E.C.

S-au încheiat „europenele" de tir

REZULTATE DIN ULTIMA ZI

Întrecerile campionatelor europene de tir s-au încheiat ieri la poligonul Tunari cu disputarea ultimelor două probe înscrise în programul acestei tradiționale întreceri sportive.

La armă standard 3×20 focuri, cel mai bun rezultat — 574 puncte — a fost realizat de țintașul sovietic Aleksandr Gherasimenok, care a cucerit astfel cel de-al treilea titlu individual la actualele campionate. În urma lui s-au clasat Vladimir Koniakin (U.R.S.S.) — 573 puncte, și Peter Kuhnke (R.F.G.) — 569 puncte. Clasament pe echipe: 1. U.R.S.S. — 2 277 puncte; 2. R. D. Germană — 2 254 puncte; 3. — Iugoslavia — 2 249 puncte. În proba de pistol calibru mare s-a dat o luptă strînsă între polonezul Josef Zapedzki și cehoslovacul Vladimir Kudrna. Amîndoi au înregistrat 586 puncte, dar, în urma barajului, Zapedzki — (293 puncte) l-a întrecut categoric pe Kudrna (286 puncte), adjudecîndu-și titlul. Pe locul trei s-a situat suedezul Larsson cu 585 puncte. Concurentul român Lucian Giușca a ocupat locul 6 cu 581 puncte. Clasament pe echipe: 1. Cehoslovacia — 2 326 puncte; 2. U.R.S.S. — 2 320 puncte; 3. Suedia — 2 316 puncte.

BASCHET

„DINAMOVIADA" LA JUMĂTATEA ÎNTRECERII

Aseară, pe terenul din parcul sportiv „Dinamo", s-au încheiat întîlnirile din cadrul grupelor preliminare ale turneului internațional de baschet „Dinamoviada". După trei zile de întreceri, în fruntea clasamentelor se află Gwardia (Polonia) — 6 puncte și Dinamo (U.R.S.S.) — 4 p. în grupa A, Dinamo (România) — 6 p. și Avangard (R. P. Chineză) — 4 p. în grupa B. Întrecerile se relau sîmbătă, începînd de la ora 15, cu meciurile semifinale: Gwardia (Polonia)—Avangard (R. P. Chineză) și Dinamo (România)—Dinamo (U.R.S.S.), urmînd ca învingătoarele din aceste partide să-și dispute duminică locurile 1—2, iar învinsele locurile 3—4. Iată rezultatele înregistrate ieri: Dinamo (U.R.S.S.)—Rude Hvezda (Cehoslovacia) 98—72; Avangard (R. P. Chineză)—Dozsa (Ungaria) 89—49; Dynamo (R. D. Germană)—Dinamo (România) 83—89; Gwardia (Polonia)—Spartak (Bulgaria) 63—62.

Să fie doar patina vremii?

(Urmare din pag. I-a)

Tot aici există o instalație de captare a prafului de la cuptoarele de clincher, dar nu funcționează permanent. Motivele: nu s-a găsit încă o modalitate de utilizare completă a prafului și... lipsesc mijloacele de transport. Într-o singură lună stația nu a lucrat 200 de ore. Iată deci două instalații pentru care s-au cheltuit bani, se plătesc amortizări, dar care produc prea puțin sau chiar deloc.

Din păcate, cele relatate nu sînt situații singulare în regiune. Insuficient sînt folosite și utilajele din unele întreprinderi forestiere. În primul semestru al anului în curs, Întreprinderea forestieră Dărmănești a realizat un indice de utilizare a parcului de automacarale de 50 la sută, iar la funiculare de 60 la sută. Cam la fel și unitățile forestiere din Borca, Comănești, Roznov și Mineciu. Aceasta se datorește în primul rînd slabei preocupări a conducerilor tehnico-administrative și organizațiilor de partid din întreprinderile respective pentru ridicarea calificării unor manipulanți de utilaje, depășirii nejustificate a timpului necesar pentru efectuarea reparațiilor.

Cum se explică faptul că, în anumite întreprinderi industriale din regiune, un număr de mașini, instalații și agregate — a căror valoare se ridică, după aprecierea sucursalei regionale a Băncii de investiții, la mai multe milioane de lei — stau nemontate, lăsate la voia întîmplării pe cîmp sau în magazii necorespunzătoare, fiind supuse deteriorării? Am trecut prin cîteva dintre aceste unități.

La fabrica de zahăr din Sascut, sub un șopron improvizat se află de aproape șase ani un spălător de sfeclă produs de uzina „Progresul"-Brăila. Acest utilaj, în greutate de vreo 10 tone, poartă patina vremii și a neglijenței. Cum a ajuns aici?

— *A fost adus în 1959*, ne spune tov. DUMITRU UNGUREANU, inginerul șef al fabricii. *Nu l-am cerut și nici nu avem nevoie de el. Ni l-a repartizat așa, peste noapte, direcția generală din minister. În fiecare an îl dăm disponibil, dar mai departe... nimic nu se mai întîmplă. Indiscutabil, acest utilaj ar putea fi folositor altei întreprinderi.* **De aceea, cerem Ministerului Industriei Alimentare să nu mai tărăgăneze redistribuirea utilajelor disponibile.**

De mult timp, în fabrică se află și cîteva electropalane. Ele sînt conservate necorespunzător, supuse intemperiilor.

La uzina de țevi din Roman două reductoare mari pentru paturile de bituminare a țevilor, șase role de transport cu reductor, o instalație de polizat țevi în interior și alte utilaje stau nefolosite.

— *Cu utilajele pe care le avem disponibile se pot încărca cîteva vagoane* — ne spune tov. MIHAI ROMAN, inginerul șef al uzinei. *Fiind inutilizabile, imobilizează fondurile întreprinderii și, în plus, sîntem nevoiți să plătim penalizări. Vă întrebați, desigur, de ce stau nefolosite. Unele — din cauza modificării soluțiilor constructive; altele au nimerit la noi din „greșeală". Ce propuneri pot face? Instalația de încălzire cu păcură poate fi montată în oricare întreprindere industrială. De asemenea, pot fi utilizate diferite aparate electrice, ferăstraie circulare pentru tăiat țagle, piese, macarale — rămase la noi de pe vremea cînd se construia uzina. Ministerul nostru cunoaște situația. Cîte tabele, procese-verbale și situații nu ne-a cerut!... Nu sînt de fel sceptic, dar cred că numai prin simple schimburi reciproce de adrese nu se poate face prea mult.* **Folosesc acest prilej pentru a solicita Ministerul Industriei Metalurgice să trimită în uzină un specialist de la Institutul de proiectări laminoare care să examineze la fața locului posibilitățile de folosire a acestor utilaje.**

În 1963, Direcția tehnică din Ministerul Industriei Construcțiilor a trimis pentru experimentare la Întreprinderea de prefabricate din Roman un elevator pneumatic de ciment.

— *Elevatorul nu este prevăzut în proiectul de dezvoltare a fabricii și nici nu poate fi utilizat în producție* — ne-a spus tov. GHEORGHE BUTNARU, director-adjunct al întreprinderii.

După aceea, ne-a arătat un dosar voluminos cu copii după intervențiile și adresele făcute timp de doi ani la diferite direcții din minister. De fiecare dată, întreprinderea a primit un răspuns stereotip: „Se va căuta un beneficiar"... Credem că merită să fie reținut de către conducerea ministerului un fapt: timp de 2 ani, elevatorul nici n-a fost scos din ambalaj.

Despre răspunderea pentru „zestrea" tehnică a întreprinderilor s-a mai scris în ziarul nostru. Din cele arătate mai sus reiese însă că nu toți conducătorii de întreprinderi și ministerele tutelare au desprins concluziile care se impun pentru darea în funcțiune la termen și folosirea cu maximum de randament a mașinilor și utilajelor în care statul a investit fonduri importante. Fără îndoială că în aceste probleme un cuvînt important au de spus organizațiile de partid din întreprinderile respective, cît și comitetele orășenești și regionale de partid, preocupate de descoperirea rezervelor interne ale producției, de buna gospodărire a fondurilor fixe. Este necesar ca ministerele să analizeze temeinic situația mașinilor disponibile și, de la caz la caz, să ia măsuri de redistribuire a acestora, asigurînd astfel o eficiență economică mai mare a fondurilor cheltuite pentru înzestrarea tehnică a întreprinderilor.

Aceleași condiții rezultate diferite

(Urmare din pag. I-a)

Dar toate aceste prevederi au rămas doar pe hîrtie. În dimineața zilei de 21 septembrie s-au realizat următoarele viteze zilnice: la arături 150 ha, la pregătirea terenurilor 95 ha, iar la semănat 600 ha. O situație asemănătoare poate fi întîlnită și în raioanele Olteț, Gilort, Balș, Caracal, unde viteza zilnică la semănat nu s-a realizat nici la jumătate.

Am căutat să mergem pe firul cauzelor. La S.M.T. Cîrcea, mecanizatorii ne-au relatat: „deservim 29 cooperative agricole. La 20 septembrie semănatul a început din plin. Dar nu putem folosi toată capacitatea tractoarelor și mașinilor. Sîntem prost aprovizionați cu piese de schimb și cu multă întîrziere". Iată și fapte concrete. **La baza nr. 2 Craiova stau de zile în șir cauciucuri pentru tractoare și nu sînt distribuite. Șuruburi speciale pentru grape cu disc nu sînt în bază pentru că au fost repartizate acum cîteva săptămîni unor unități care nu au nici o contingență cu semănatul. Ar fi timpul ca organele de resort să analizeze și să stabilească măsuri concrete în această privință.**

În regiunea Oltenia sînt posibilități suficiente ca în următoarele zile să dispară complet decalajul între raioane, gospodării de stat și cooperative agricole de producție în ce privește arăturile și semănatul. Sînt necesare însă măsuri și îndrumări operative din partea organelor de partid și consiliilor agricole, astfel ca peste tot să se lucreze din plin cu toate mijloacele existente.

DE PESTE HOTARE

SESIUNEA O. N. U.

Au început dezbaterile generale

NEW YORK 23. — Trimisul special Agerpres, Nicolae Ionescu, transmite: Problemele asupra cărora Adunarea Generală își va concentra atenția în cursul actualei sesiuni au fost definitivate miercuri după-amiază în cadrul unei ședințe de lucru a Comitetului general alcătuit din președintele sesiunii, cei 17 vicepreședinți și președinții comitetelor. Discutînd despre cele 108 propuneri, membrii comitetului au trebuit să hotărască unde vor fi ele examinate: în Adunarea Generală sau în comitete.

Neridicîndu-se nici o obiecție, multe din propuneri au fost adoptate în bloc. Altele au prilejuit lungi dezbateri, reflectînd pozițiile diferitelor țări față de unele probleme importante ce vor fi abordate la această sesiune. Punctul 104 de pe ordinea de zi intitulat „autorizarea și finanțarea viitoarelor operațiuni de menținere a păcii" a fost analizat îndelung, mai multe delegații pronunțîndu-se împotriva includerii lui pe agendă. Printre argumentele aduse în favoarea abandonării acestui punct se număra faptul că problema în speță a fost discutată de Comitetul celor 33 și raportul acestuia este inclus în agendă cu numărul 106 (Károly Csatorday — Ungaria), precum și faptul că propunerea în felul în care este făcută duce la subminarea Cartei O.N.U. și a împuternicirilor Consiliului de Securitate privind menținerea păcii (N. Fedorenko — U.R.S.S.). În cele din urmă a fost adoptată propunerea Mexicului privind contopirea punctelor 104 și 106 într-o singură problemă cu două subpuncte.

Problema „Restabilirii drepturilor legitime ale R. P. Chineze la O.N.U.", propusă pe ordinea de zi de un grup de țări printre care și România, a suscitat un interes deosebit. Delegați din Ghana, Uniunea Sovietică, Franța, Maroc, Ungaria, R.A.U. și din alte țări s-au pronunțat pentru includerea ei pe ordinea de zi. Un singur delegat s-a opus înscrierii acestei probleme pe agenda sesiunii, și anume ciankaișistul. Reprezentantul S.U.A., Yost, a declarat că nu se opune includerii acestui punct pe agenda sesiunii, dar a ținut să-și precizeze speranța că în urma dezbaterilor cererea va fi respinsă.

În total pe ordinea de zi a actualei sesiuni au fost trecute 105 puncte. Printre numeroase alte probleme importante care vor sta în atenția celei de-a 20-a sesiuni figurează și „Proiectul de declarație cu privire la promovarea în rîndurile tineretului a idealurilor de pace, respect reciproc și înțelegere între popoare", precum și „Acțiuni pe plan regional în vederea îmbunătățirii relațiilor de bună vecinătate între statele europene aparținînd unor sisteme social-politice diferite" — ambele inițiate de delegația română.

În continuare, Comitetul general a trecut la repartizarea pe comisii a problemelor.

Sporirea numărului membrilor O.N.U. a fost marcată miercuri înaintea ședinței de după-amiază prin festivitatea înălțării drapelelor statelor Gambia și Singapore alături de steagurile celorlalte țări membre ale organizației, arborate în fața Palatului Națiunilor Unite. Steagul celui de-al 117-lea stat membru al O.N.U., insulele Maldive, va fi înălțat atunci cînd delegația tînărului stat va sosi la New York.

★

Joi dimineață au început dezbaterile generale. Miniștrii de externe și ceilalți șefi de delegații vor expune poziția țărilor lor față de principalele probleme ale situației internaționale, față de modul în care O.N.U. trebuie să acționeze în vederea scopurilor pentru care a fost creată.

În prima zi au luat cuvîntul Leitao da Cunha, ministrul de externe al Braziliei, Arthur Goldberg, conducătorul delegației S.U.A., și Doudou Thiam, ministrul de externe al Senegalului.

Încetarea focului dintre India și Pakistan a devenit efectivă

SHRINAGAR 23 (Agerpres). — În urma hotărîrii guvernelor Indiei și Pakistanului de a pune în aplicare rezoluția Consiliului de Securitate cu privire la încetarea ostilităților dintre cele două țări, miercuri la ora 22 GMT, încetarea focului a devenit efectivă pe toate fronturile.

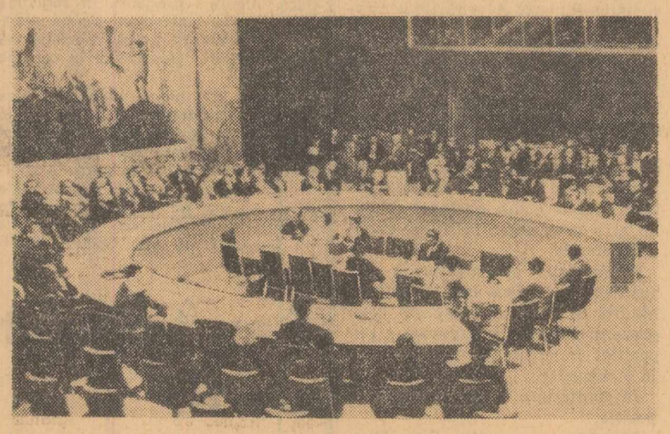

New York. Ședința Consiliului de Securitate în care s-a anunțat acordul guvernelor Indiei și Pakistanului privind încetarea focului

BOLIVIA

Situația politică s-a agravat

Guvernul a hotărît închiderea unor mine

LA PAZ 23 (Agerpres). — **Guvernul bolivian a ordonat închiderea, pentru termen nelimitat, a minelor de aramă din Catavi și Siglo Viente, lipsind astfel de muncă și resurse de trai 5 000 de mineri și familiile lor.** După incidentele petrecute luni în regiunea minieră Catavi-Llallagua-Siglo Viente, în Bolivia situația politică s-a agravat. În timp ce minerii dețin ca ostatici patru agenți ai poliției, mai mult de 1 000 de soldați puternic înarmați, precum și unități ale poliției, patrulează prin orașele acestei regiuni. După cum anunță agențiile de presă, în cursul ciocnirilor care au avut loc în ultimele patru zile între muncitori și poliție, și-au pierdut viața 32 de persoane, iar 105 au fost rănite. De-a lungul șoselelor care leagă orașele miniere sînt masați militari și polițiști înarmați. Se anunță, de asemenea, că după incendierea postului de poliție din Llallagua, în această localitate au sosit noi întăriri.

„În ultimele luni, scrie ziaristul bolivian Jose Luis Cuedo Arteaga, s-au folosit toate mijloacele pentru a distruge centrul minier Siglo ca fortăreață proletară a Boliviei. Strategii Washingtonului au elaborat chiar un plan special de „reconstrucție" a industriei miniere boliviene. Ce fel de „reconstrucție" este se poate vedea și din aceea că planul prevede reducerea numărului de muncitori, lichidarea sindicatelor, desființarea miliției muncitorești, micșorarea salariilor, denaționalizarea minei. Din cei 8 000 de mineri din Siglo au fost concediați jumătate. Mina este vîndută companiilor americane pe 20 de ani. Dar evenimentele din ultimele zile arată că nici o măsură nu va înfrînge voința de luptă a minerilor".

În timpul incidentelor de la începutul acestei săptămîni. Minerii din Catavi se pregătesc să întîmpine forțele polițienești de represiune

Convorbiri iugoslavo-bulgare

SOFIA 23 (Agerpres). — La Sofia au început convorbirile oficiale dintre delegațiile iugoslavă și bulgară, conduse de Iosip Broz Tito, președintele R.S.F. Iugoslavia, secretar general al Uniunii Comuniștilor din Iugoslavia, și Todor Jivkov, prim-secretar al C.C. al P.C. Bulgar, președintele Consiliului de Miniștri al R. P. Bulgaria. În cadrul convorbirilor au fost abordate relațiile bilaterale dintre cele două țări, s-a făcut un schimb de păreri cu privire la situația internațională actuală și la mișcarea comunistă și muncitorească internațională. Convorbirile s-au desfășurat într-o atmosferă de cordialitate și sinceritate deplină.

VIETNAM

Noi atacuri ale forțelor patriotice în provinciile din sud

SAIGON 23 (Agerpres).— În cursul nopții de miercuri spre joi, forțele patriotice sud-vietnameze au atacat alte două posturi ale trupelor guvernamentale, situate în regiunile sudice ale țării. Unul din acestea, la Binh Thanh, situat la 75 km vest de Saigon, în delta fluviului Mekong, a fost atacat cu un puternic tir de mortiere și de tunuri. Celălalt post atacat este o garnizoană a trupelor saigoneze situată în provincia Kien Giang, la aproximativ 60 de km sud-vest de capitala sud-vietnameză. În ambele cazuri, după efectuarea atacului, unitățile patrioților s-au repliat. Corespondentul agenției Reuter relatează din Saigon că la aproximativ 80 km de capitală un camion ce transporta soldați ai trupelor guvernamentale a sărit în aer din cauza unei mine puse de partizani.

După ce agențiile de presă au relatat că autoritățile militare americane din Saigon au cerut, în mod oficial, Departamentului apărării din Washington autorizația de a folosi gaze lacrimogene în cursul operațiunilor militare din Vietnamul de sud, miercuri seara, un purtător de cuvînt al Pentagonului a declarat că această permisiune există mai de mult. „Generalul Westmoreland, comandantul trupelor Statelor Unite din Vietnamul de sud, a avut întotdeauna autoritatea de a permite folosirea gazelor lacrimogene și a altor gaze „netoxice" în anumite circumstanțe" — a declarat purtătorul de cuvînt.

SCURTE ȘTIRI

„Ziua internațională a alfabetizării"

TEHERAN. *În ședința de închidere a Congresului de la Teheran al miniștrilor învățămîntului s-a hotărît în unanimitate ca ziua de 8 septembrie să fie sărbătorită anual de către toate statele ca „Ziua internațională a alfabetizării". Congresul a adresat un apel tuturor guvernelor, organizațiilor internaționale și naționale, oamenilor de știință și cultură pentru intensificarea luptei împotriva analfabetismului, mărind în acest scop pe cît posibil resursele naționale și internaționale destinate luptei contra analfabetismului.*

TOKIO. Lucrările celei de-a 9-a sesiuni ordinare a Conferinței generale a Agenției internaționale pentru energie atomică (A.I.E.A.), continuă la Tokio. Conducătorul delegației Republicii Socialiste România, acad. Horia Hulubei, a fost ales vicepreședinte al sesiunii.

Flăcările incendiului declanșat la o fabrică din orașul finlandez Iisalmi au mistuit un întreg cartier de locuințe

MOSCOVA. La 23 septembrie în Uniunea Sovietică a fost lansat un nou satelit artificial al Pămîntului „Cosmos-91".

VARȘOVIA. Josef Cyrankiewicz, președintele Consiliului de Miniștri al R. P. Polone, s-a înapoiat în patrie, după o vizită oficială de trei zile în Austria.

NEW YORK. În orașul Miami (statul Florida) a fost descoperit un grup de persoane care transportau în mod clandestin armament „peste graniță". Printre aceștia se află cetățeanul francez Henri de Montmarin și cetățeanul britanic John Hawke. Ei au fost arestați, dar s-a propus o sumă de 25 000 de dolari pentru eliberare provizorie pe cauțiune. Potrivit declarațiilor avocatului lor, cei doi nu au jucat decît un rol secundar, în această afacere fiind implicate personalități importante.

TOKIO. Un număr de 13 organizații de masă din orașul Kitakyushu (insula Kyushu), printre care sindicatele marinarilor, docherilor, uniunea patronilor au înmînat primarului acestui oraș o petiție în care cer să se înapoieze partea portului Modzi care se află sub administrația comandamentului forțelor americane.

PARIS. *Agențiile de presă informează despre moartea celebrului alpinist francez Lionel Terray și a însoțitorului său, tînărul ghid Marc Martinetti, în timpul unei ascensiuni în munții Vercors din Alpii francezi. Numele lui Lionel Terray a devenit cunoscut în lumea întreagă după escaladarea în 1950 a unuia dintre cele mai înalte vîrfuri ale munților Himalaia — Annapurna.*

Taina lacului Vanda

În ciuda gerurilor și a uraganelor, oamenii de știință din U.R.S.S., S.U.A. și Noua Zeelandă au efectuat o serie de observații pentru a descoperi taina lacului Vanda din țara Victoria, în vestul Antarcticii, unde, la o adîncime de 60 de metri, sub un strat gros de gheață, apa este caldă. Prin fundul lacului pătrunde în apă un flux termic de mare intensitate depășind mult curenții normali care vin din adîncul pămîntului. În fundul lacului, temperatura apei atinge 25 de grade Celsius.

ATENA

Dezbateri tumultuoase pe marginea programului noului guvern

ATENA 23 (Agerpres). — Dezbaterile din parlamentul grec pe marginea programului noului guvern condus de Stephanopoulos și a cererii de investitură a acestuia, care au început miercuri seara, se desfășoară într-o atmosferă de puternică încordare și tensiune. Importante forțe polițienești supraveghează tot timpul împrejurimile parlamentului pentru a preveni manifestațiile ostile guvernului — transmite agenția France Presse. În timpul citirii declarației guvernamentale, noul prim-ministru a fost întrerupt de nenumărate ori de protestele deputaților care-l sprijină pe Papandreu. Cînd tumultul a încetat, reprezentantul grupului Uniunii de centru, Nicolas Bakopoulos, a anunțat că deputații acestui partid vor vota împotriva guvernului. A urmat apoi la cuvînt liderul E.R.E., Panayotis Canellopoulos, și liderul Partidului progresist, Spyros Markezinis, care au făcut cunoscut parlamentului că partidele lor vor vota în favoarea guvernului. În ceea ce-l privește pe reprezentantul grupului deputaților E.D.A., acesta a cerut să se întrerupă dezbaterile pentru a permite acestui partid să studieze declarația program a lui Stephanopoulos.

După cum apreciază observatorii din Atena, guvernul Stephanopoulos va putea obține, dacă nu va interveni nimic deosebit, majoritatea parlamentară necesară învestiturii sale. În favoarea guvernului vor vota cei 99 de deputați ai E.R.E., cei 8 deputați ai Partidului progresist, precum și cei 45 de disidenți ai Uniunii de centru, în total 152 de deputați din cei 300 cît numără parlamentul.

★

Miercuri seara, la teatrul „Gloria" din Atena a avut loc o nouă manifestație în favoarea apărării constituției și democrației în Grecia. Reuniunea, la care au luat parte aproximativ 2 500 de persoane, a luat sfîrșit în Piața Concordiei fără incidente.

DIN VIAȚA ECONOMICĂ INTERNAȚIONALĂ

ÎN JURUL IMPASULUI VALUTAR OCCIDENTAL

Casa Albă a organizat, la începutul acestei săptămîni, o reuniune în problema deficitului balanței de plăți a S.U.A., la care au participat ministrul finanțelor, H. Fowler, ministrul apărării, McNamara, și președintele Biroului federal de rezerve, W. Martin. Surse oficiale relevă că discuțiile s-au axat în jurul programului administrației privind restrîngerea investițiilor în străinătate și unele aspecte legate de cheltuielile militare ale S.U.A. peste graniță.

Programată la scurt timp după călătoria lui Fowler peste Atlantic, această reuniune are o anumită semnificație. În raportul prezentat președintelui Johnson, Fowler a lăsat să se înțeleagă că unii dintre interlocutorii săi vest-europeni nu sînt dispuși să caute soluții în vederea depășirii impasului valutar înainte ca deficitul balanței de plăți americane să fi fost lichidat.

În februarie, administrația a luat o serie de măsuri în scopul zăgăzuirii exportului particular de capital care a crescut de la 3,9 miliarde de dolari în 1960 la 6,2 miliarde în 1964. S-a constatat însă că nici aceste restricții, nici apelul președintelui nu au oprit pe investitorii americani să-și plaseze într-un ritm susținut capitalurile în străinătate.

Totodată, s-a înregistrat o reducere subită a excedentului balanței comerciale. În prima jumătate a anului importul a sporit cu 13 la sută față de perioada comparabilă a anului trecut, în timp ce exportul a avut o creștere mai redusă. La aceasta se adaugă faptul că cheltuielile militare în străinătate au sporit simțitor în urma intensificării intervenției americane în Vietnam.

Gheorghe CERCELESCU

■ KINGSTON. — În prima ședință a miniștrilor de finanțe din statele Commonwealthului s-a trecut la discuțiile generale asupra situației economice din lumea capitalistă. Un loc important se acordă în cadrul discuțiilor problemei modului în care sînt afectate țările în curs de dezvoltare de conjunctura economică actuală. Delegatul Ghanei a prezentat un proiect care cere țărilor Commonwealthului să elaboreze un sistem potrivit de stabilire a prețului minim la cacao, preț care, după cum se știe, joacă un rol important în schimburile externe din zona lirei sterline. La rîndul său, delegatul Jamaicăi a prezentat un document conferinței, în care cere ca țările dezvoltate să plătească prețuri mai mari pentru materiile prime pe care le importă din țările mai puțin dezvoltate și să se dea acestora din urmă posibilitatea să desfacă pe piețele lor și mărfuri manufacturizate în cantități sporite.

■ VARȘOVIA. Agenția P.A.P. anunță că la Ministerul Comerțului Exterior al Poloniei s-au încheiat convorbirile oficiale purtate de o delegație comercială a Australiei, condusă de A. Westerman, ministrul industriei și comerțului. În timpul convorbirilor a fost exprimată dorința de a se lărgi schimbul de mărfuri între cele două țări. După cum se știe, Polonia beneficiază pe piața australiană de clauza națiunii celei mai favorizate. Cele două părți au dezbătut o serie de probleme legate de încheierea unui acord comercial, precum și probleme referitoare la participarea Poloniei la GATT.

CORESPONDENȚE

LONDRA

În preajma Conferinței anuale a Partidului laburist

Conferința anuală a Partidului laburist englez, care se deschide la 27 septembrie la Blackpool, va înregistra probabil atît critici ascuțite din partea unor delegați la adresa politicii guvernului, cît și apeluri înfocate ale liderilor partidului la unitate, sprijinite de argumentul că orice ruptură în rîndurile laburiștilor ar duce la alegeri înainte de termen și ar putea avea ca rezultat întoarcerea conservatorilor la putere.

Dar oricare va fi formularea finală a rezoluțiilor prezentate conferinței un fapt este evident: majoritatea sindicatelor, ale căror voturi sînt factorul hotărîtor și la conferințele laburiste, s-au declarat deja pentru o schimbare decisivă în politica britanică de sprijinire a politicii Statelor Unite în Vietnam. Lucrul acesta este valabil și pentru unele secții locale ale Partidului laburist. Astfel, secția din Nottingham va încerca să prezinte o rezoluție care condamnă refuzul guvernului de a permite reprezentanților Frontului de Eliberare din Vietnamul de sud să vină în Anglia pentru a-și expune punctul de vedere.

O serie de rezoluții cer reduceri ale cheltuielilor pentru înarmare, mult mai drastice decît cele stabilite în planul economic al guvernului. Această cerere a și fost formulată de un grup de deputați laburiști în parlament, precum și de sindicate. Ea va constitui unul din principalele motive de critică la adresa politicii economice a guvernului. De asemenea va fi criticat cu putere faptul că „planul economic" nu include nici un progres oricît de slab pe calea transferării industriilor de bază în proprietate publică. Mulți alegători laburiști consideră că liderii laburiști au fost sensibili la presiunea finanțelor internaționale, lucru care s-a reflectat atît în sprijinul acordat de ei Statelor Unite în Vietnam, cît și în alte probleme, precum și în acceptarea unor soluții identice cu ale predecesorilor lor conservatori în problemele economice. Această chestiune a fost ridicată cu termitate la congresul sindicatelor de către liderii Sindicatului muncitorilor din transporturi, cel mai mare sindicat din Anglia, atunci cînd ei au refuzat să accepte un control al salariilor, declarînd că nu o vor face decît în cadrul unei economii planificate bazate pe proprietatea publică a principalelor industrii.

Numeroși delegați vor încerca să intervină în dezbatere pentru a cere o declarație clară din partea purtătorilor de cuvînt guvernamentali cum că nu vor reveni, în nici o împrejurare, asupra asigurării date de Wilson că „un guvern laburist nu va consimți niciodată ca un deget german să fie pus pe trăgaciul nuclear". Indiferent ce argumente ar putea fi aduse în favoarea propunerii Forței nucleare atlantice, oamenii simpli sînt convinși că aceasta implică pericolul înarmării nucleare a Germaniei occidentale.

Gordon SCHAFFER

NEW YORK

De ce nu apar ziarele?

De o săptămînă freamătul uriașului oraș american este lipsit de unul dintre cele mai importante elemente componente: rotativele de presă stau încremenite, iar milioane de new-yorkezi nu-și mai pot citi ziarul preferat.

Conflictul a izbucnit între lucrătorii de la „New York Times" și marele trust de presă american „The Publishers Association" din care fac parte 7 ziare cu un tiraj global de 4 400 000 de exemplare. Patronii refuză să accepte revendicările sindicatului „The Newspaper Guild of New York" privind, în primul rînd, apărarea membrilor săi față de urmările negative ale automatizării. Ca și în alte domenii, extinderea automatizării și dezvoltării tehnologice deschide calea concentrării capitaliste; în presa de aici au apărut știri despre intenția unor mari ziare new-yorkeze de a-și uni capacitățile de producție. În legătură cu această perspectivă, lucrătorii de la ziarele care-și văd periclitată existența cer să li se asigure posturile în cazul că vor avea loc fuzionările anunțate. Alte revendicări ale greviștilor sînt legate de acordarea pensiilor.

Tocmai datorită forței de care dispune și care-i dă posibilitatea să se opună trustului, colectivul de la „New York Times" a fost inițiatorul grevei, celelalte ziare locale asociindu-i-se. Singurul ziar care continuă să apară este „New York Post", dar acesta are un tiraj de numai 300 000 de exemplare, ceea ce nu poate satisface cerințele marelui oraș.

Nu puțini sînt cei ce își reamintesc de marea grevă a ziarelor new-yorkeze din 1962—1963, care a durat 114 zile. Dar pe atunci S.U.A. nu erau angajate în asemenea operațiuni ca actuala intervenție militară deschisă din Vietnam, iar lipsa de știri și slăbirea posibilităților de a influența opinia publică prin intermediul presei sînt astăzi mai greu de suportat de oficialități. Aceasta poate și explică alarma primarului New Yorkului, Wagner, care a chemat prin avion din Danemarca pe unul din cei mai abili negociatori în materie de conflicte de muncă, folosit în anii anteriori la greva docherilor. Știrile privitoare la desfășurarea tratativelor cuprind însă o terminologie pesimistă.

Nicolae CORBU

Din nou în cinci?

Reprezentanții permanenți ai țărilor Pieței comune — cu excepția celui francez, absent — au stabilit ca viitoarea reuniune a Consiliului ministerial al C.E.E. să aibă loc la 25 și 26 octombrie. Este a doua „invitație" făcută Franței de a-și ocupa scaunul de la Bruxelles, pe care aceasta l-a părăsit, la 30 iunie, cînd comunitatea vest-europeană a intrat în una dintre cele mai puternice crize din istoria ei. Deși Comisia Pieței comune, ale cărei propuneri privind crearea unui „buget european" au constituit mărul discordiei, „și-a făcut autocritica", Parisul a refuzat să negocieze, la sesiunea ministerială din 26 iulie, propunerile reformulate ale executivului C.E.E. Franța a dat de înțeles că este dispusă să mai colaboreze la rezolvarea chestiunilor administrative și la aplicarea acordurilor existente, dar nu și la realizarea unei uniuni economice și politice a „celor șase".

Contraste în Aden: cartierul în care trăiesc funcționarii marilor firme engleze și cartierul arabilor de rînd

REDACȚIA ȘI ADMINISTRAȚIA: București, Piața „Scînteii" Tel. 17 60 10, 17 60 20. Abonamentele se fac la oficiile poștale, factorii poștali și difuzorii voluntari din întreprinderi și instituții. Tiparul Combinatul Poligrafic Casa Scînteii