



Știința



ORGAN AL COMITETULUI CENTRAL AL P.C.R.

Anul XXXV Nr. 6890

Duminică 13 februarie 1966

4 PAGINI — 30 BANI

COMUNICATUL

Direcției Centrale de Statistică

cu privire la dezvoltarea economiei naționale a Republicii Socialiste România în anul 1965 și în perioada 1960-1965

În cursul anului 1965, ca în întreaga perioadă a anilor 1960—1965, Republica Socialistă România a cunoscut un nou și puternic avânt în toate domeniile de activitate ale

vieții economice și sociale, asigurându-se ridicarea continuă a nivelului de trai al poporului, progresul multilateral al întregii societăți.

I. ÎNDEPLINIREA PLANULUI PE ANUL 1965

Realizarea prevederilor planului de stat pe anul 1965 este caracterizată de următoarele date:

În 1965 **INDUSTRIA** a continuat să se dezvolte într-un ritm înalt: față de anul 1964, producția globală industrială a crescut cu 13,1 la sută. Ca și în anii precedenți, ramurile producătoare de mijloace de producție, hotărâtoare pentru progresul întregii economii, s-au dezvoltat într-un ritm superior celui înregistrat de întreaga industrie. În ansamblu, producția industriei mijloacelor de producție

a sporit cu 13,7 la sută; concomitent, producția industriei bunurilor de consum a crescut cu 11,9 la sută.

Volumul producției globale realizat în anul 1965 echivalează cu 80 la sută din volumul producției obținut în întreaga perioadă a primului plan cincinal (1951—1955).

Planul producției globale pe anul 1965 a fost îndeplinit în proporție de 101,3 la sută. Pe principalele ministere, organizații centrale, sfaturi populare, realizarea planului se prezintă astfel (în procente):

Ministerul Industriei Construcțiilor de Mașini	102,3
Ministerul Industriei Metalurgice	102,1
Ministerul Energiei Electrice	98,3
Ministerul Minelor	101,4
Ministerul Petrolului	101,4
Ministerul Industriei Chimice	96,6
Ministerul Industriei Construcțiilor	102,2
Ministerul Economiei Forestiere	103,8
Ministerul Industriei Ușoare	100,7
Ministerul Industriei Alimentare	102,2
Unitățile industriale ale Ministerului Transporturilor și Telecomunicațiilor	104,9
Unitățile industriale ale sfaturilor populare	103,9
Uniunea Centrală a Cooperativelor Meșteșugărești	102,1

Importante cantități peste plan anual au fost obținute la oțel, fontă, laminat, cupru, motorină, carbune, motoare și generatoare electrice, turbine cu abur, utilaje pentru industrie minieră, ușoară, alimentară, de prelucrare a lemnului, pentru agricultură, produse sodice, coloranți, geamuri, cherestea,

placaj, țesături, confecții, încălțăminte, aparate de radio, televizoare, mobilă, carne, slănină, lapte, unt, zahăr și alte produse.

Nivelul atins la principalele produse industriale și creșterea față de anii 1959 și 1964 se prezintă în feșul următor:

Unitatea de măsură	Producția realizată în anii			1965 în % față de:		
	1959	1964	1965	1959	1964	
Oțel	mii tone	1420	3039	3425	241	113
Fontă	mii tone	846	1924	2019	239	105
Laminat finit plin	mii tone	822	2057	2347	286	114
Minerul de fier	mii tone	1064	1932	2479	233	128
Cocs metalurgic	mii tone	609	1146	1135	186	99
Carbune brut extras	mii tone	7977	11123	12095	152	109
Tijel extras	mii tone	11438	12395	12571	110	101
Gaz metan	mii mc.	5782	11417	12667	223	113
Energie electrică	mii kWh	6824	13851	17202	252	124
Mașini-unelte pentru aşchiere metalelor	bucăți	3116	6987	6943	223	99
Motoare cu combustie internă	mii CP	330	770	1027	311	133
Motoare electrice peste 0,6 kW	mii kW	467	1097	1254	269	114
Generatoare electrice	mii kVA	61	278	295	487	106
Transformatoare de forță peste 0,25 kVA	mii kVA	1259	3392	4134	328	122
Utilaje tehnologice pentru prelucrarea țesăturilor	tone	5348	16579	22742	425	137
Utilaje tehnologice pentru industria siderurgică și turnătorii	tone	19688	39993	40569	206	101
Utilaje tehnologice pentru industria materialelor de construcții și refractare	tone	11369	12464	11520	101	92
Mașini și utilaje pentru exploatarea și prelucrarea lemnului	tone	4021	5529	6072	151	110
Locomotive Diesel electrice de 2100 CP	bucăți	—	85	110	—	129
Vagoane de marfă pentru linii magistrale	bucăți	3584	8319	8581	239	103
Autovehicule	bucăți	9513	22112	22795	240	103
Rulmenți	mii bucăți	3532	11068	13572	384	123
Tractoare	bucăți	11000	15951	15836	144	99
Produse sodice	mii tone	171	540	592	347	110
Acid sulfuric (100%)	mii tone	199	417	541	271	130
Ingrășăminte chimice (100% substanță activă)	mii tone	52	219	293	562	134
Lacuri și vopsele	tone	17273	38335	43153	250	113
Negru de fum	tone	22332	35394	36704	164	104
Cauciuc sintetic	tone	—	19373	30820	—	159
Mase plastice și rășini sintetice (100%)	tone	6565	47673	75497	11 ori	158
Fibre și fire chimice	tone	3386	6265	20856	619	334
Anvelope auto-tractor-avion	mii bucăți	312	1206	1222	392	101
Hirtie	mii tone	127	212	244	192	115
Ciment	mii tone	2851	4752	5408	190	114
Geamuri trase (în echivalent 2 mm grosime)	mii mp.	13125	25205	26234	200	104
Cherestea	mii mc.	3614	4633	5004	138	108
Placaj	mii mc.	53	187	200	377	197
Plăci fibrolemnoase	mii tone	—	128	139	—	108
Țesături	mii mp.	287	411	431	150	105
Tricotaje	mii bucăți	30494	68134	77882	255	114
Confecții din țesături	mii lei	2801	6615	7309	261	110
Încălțăminte	mii per.	26297	36544	42556	150	116
Mobilă din lemn	mii lei	813	2585	2989	367	116
Televizoare	mii bucăți	—	55	101	—	183
Aparate de radio	mii bucăți	167	271	323	194	119
Frigidere	mii bucăți	4	101	125	33 ori	123
Mașini electrice de spălat rufe pentru uz casnic	mii bucăți	27	89	75	277	83
Carne	mii tone	241	284	308	128	108

Unitatea de măsură	Producția realizată în anii			1965 în % față de:		
	1959	1964	1965	1959	1964	
Slănină	tone	40446	36550	50292	124	138
Preparate și conserve de carne	tone	58734	75307	72663	124	96
Pește	tone	20029	32404	44253	221	137
Lapte (inclusiv lapte praf)	mii hl.	1236	2432	2706	219	111
Brinzeturi	tone	36285	55301	52905	146	96
Unt	tone	10955	19003	21733	199	114
Zahăr	mii tone	242	349	402	166	115
Uleiuri comestibile	mii tone	60	168	172	287	102

Ca urmare a importanțelor investiții alocate industriei, în 1965 au fost puse în funcțiune noi întreprinderi și secții, printre care: Uzina de alumina Oradea, Uzina de aluminiu „16 Februarie” Slatina, Uzina chimico-metalurgică „Neferal” București, fabricile de amoniac și azotat de amoniu de la Combinatul chimic Craiova, fabricile de olefine și polietilenă de la Combinatul petrochimic Ploiești, Combinatul de celuloză și hirtie de la Călărași, Fabrica de rețele cord viscoză și trei linii de celofibră la Combinatul de fibre artificiale Brăila, Fabrica de ciment și var Birsăești — Trigu Jiu, Fabrica de produse din beton celular autoclavizat București — Militari, complexele pentru industrializarea lemnului de la Sighet și Turnu Severin, Fabrica de stofă de mobilă București, fabricile de produse lactate de la Galați și Petroșeni, Fabrica de piine „Titan” București, Fabrica de piine de la Galați, Antrepozițul frigorifer din Pitești. Numeroase întreprinderi existente au fost dezvoltate și modernizate.

soț, cea de lână cu 3 la sută, de ouă cu 31 la sută. La recensământul animalelor domestice din 3 ianuarie 1966 s-au înregistrat următoarele efective (date provizorii): 4 917 000 bovine, din care 2 317 000 vaci și juninci, 5 341 000 porcine, 13 126 000 ovine.

Față de anul 1964 au intrat în fondul de stat cantități mai mari de cereale boabe (cu 13 la sută), floarea-soarelui (cu 12 la sută), legume (cu 3 la sută), fructe (cu 41 la sută), carne (cu 11 la sută), lapte de vacă și bivoliță (cu 12 la sută), lână (cu 1,5 la sută), ouă (cu 27 la sută).

Din fondurile de stat au fost alocate pentru dezvoltarea agriculturii investiții însumând 4,9 miliarde lei (în prețuri 1963), cu 8,4 la sută mai mult decât în 1964. Cooperativele agricole de producție au investit și ele însemnate sume din fondurile proprii și din creditele acordate de stat. Mijloacele fixe ale cooperativei agricole de producție au sporit în 1965 cu 1,5 miliarde lei față de 1964.

În cursul anului 1965 agricultura a fost dotată cu noi mașini și utilaje, printre care: 9 700 tractoare, 9 000 pluguri de tractor, 3 000 semănători mecanice, 5 200 combine pentru păioase și porumb.

Au fost date în folosință noi complexe de creștere și îngrijire industrială a porcilor cu o capacitate totală anuală de circa 260 000 capete și combine avicole cu o capacitate totală anuală de circa 620 000 pui și găini de reproducție. Cu toate acestea, Consiliul Superior al Agriculturii nu a realizat în întregime volumul planificat de investiții, mai ales în ceea ce privește construcțiile agrozootehnice. Comitetul de Stat al Apelor nu a îndeplinit planul la lucrările de îndigui, desecări și amenajări pentru irigații.

În **TRANSPORTURI** volumul mărfurilor a crescut față de 1964 cu 4,2 la sută, iar numărul călătorilor cu 5,5 la sută. În transportul feroviar și auto, planul de transport la mărfurile expediate nu a fost realizat (95,3 la sută și respectiv 89 la sută).

Volumul **INVESTIȚIILOR** realizate din fondurile statului (centralizate și necentralizate)

(Continuare în pag. a II-a)

Bilanț bogat, insuflețitor

- Planul producției globale pe anul 1965 a fost îndeplinit în proporție de 101,3 la sută.
- În anul șesecinalului, producția industriei mijloacelor de producție a sporit în medie pe an cu 15,7 la sută, față de 14 la sută cită a fost prevăzută, iar producția industriei bunurilor de consum cu 12,3 la sută, realizându-se nivelul prevăzut în Directivele Congresului al VIII-lea al partidului.
- Numai sporul de producție obținut în 1965 față de 1959 este de peste 3 ori mai mare decât întreaga producție a anului 1959.
- Baza tehnică materială a industriei a crescut prin intrarea în funcțiune, în perioada 1960—1965, a unui număr de 502 întreprinderi și secții noi.
- În industrie, productivitatea muncii a sporit în 1965 cu 61 la sută față de anul 1959, iar prețul de cost a fost redus cu 18 la sută (în condiții comparabile), realizându-se sarcinile trasate prin Directive.
- Recolta totală de cereale a fost în 1965 de 12,6 milioane tone — cea mai mare producție obținută până acum în agricultura țării noastre.
- La sfârșitul anului 1965 existau în agricultură circa 81 000 tractoare fizice, circa 66 000 semănători mecanice, circa 36 500 combine pentru păioase. Suprafața arabilă ce revine în medie pe un tractor fizic a scăzut de la 270 hectare în 1959 la 122 hectare în 1965.
- Volumul total al investițiilor din fondurile centralizate și necentralizate ale statului, precum și ale organizațiilor cooperatiste, în perioada 1960—1965, se cifrează la circa 211 miliarde lei, din care 49,5 la sută în industrie, 19,8 la sută în agricultură și 11 la sută pentru nevoi social-culturale.
- Volumul comerțului exterior a sporit în 1965 de peste 2 ori față de 1959.
- Venturile hânești ale populației de la orașe și

Tovarășul Petre Borilă la 60 de ani

Comitetul Central al Partidului Comunist Român a adresat tovarășului Petre Borilă, membru al Comitetului Executiv al C.C. al P.C.R., următoarea telegramă cu prilejul împlinirii vârstei de 60 de ani.

Dragă tovarășe Borilă,

Comitetul Central al Partidului Comunist Român te felicită călduros cu prilejul împlinirii a 60 de ani de viață.

Participând activ la lupta revoluționară a clasei muncitoare în anii grei ai ilegalității și după eliberarea țării, ai adus o contribuție de seamă la întărirea rindurilor partidului, instaurarea puterii populare și construirea socialismului.

Ți dorim, dragă tovarășe Borilă, din toată inima, sănătate, fericire, mulți ani de viață și de activitate rodnică.

COMITETUL CENTRAL AL PARTIDULUI COMUNIST ROMÂN

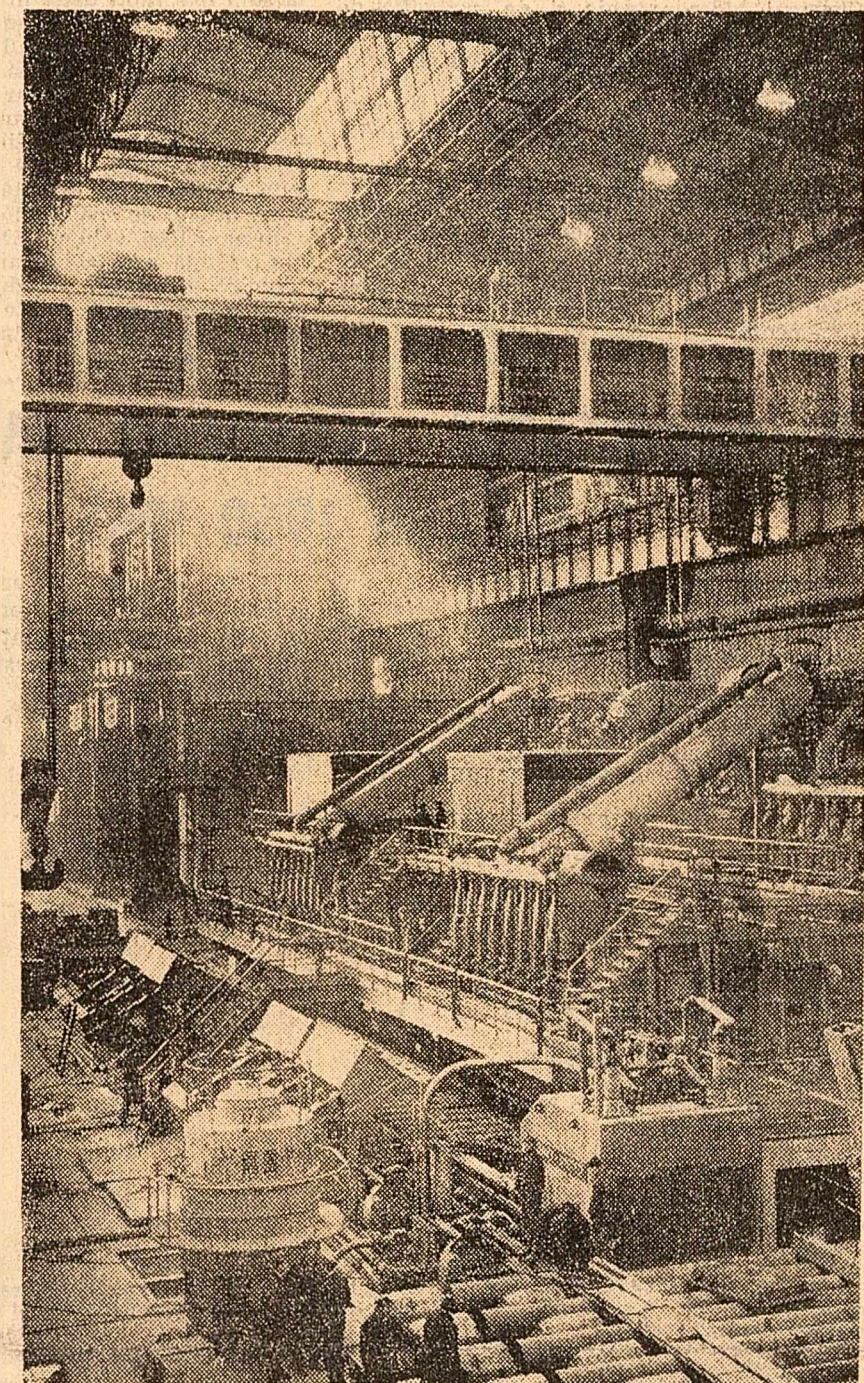

Cuptoarele cu propulsie ale laminorului de tablă grosă de la Combinatul siderurgic din Galați au intrat în probe tehnologice

Foto: R. Costila

Ancheta „Științei” printre medicii de la sate

AICI, UNDE MI-AM CLĂDIT VIAȚA...

Părăsind sala ultimului examen, absolventul e pus în fața confruntării decisive cu realitatea și cu sine însuși: **EXAMENUL VIEȚII**. Pentru tinărul medic, acest examen în timp include și o primă scadență. După „gaudeamus igitur” al anilor de studenție, după ritmul și deprinderile citadelei universitare, pe adepul lui Esculap îl așteaptă viața la țară.

— Cum s-a produs contactul cu noul mediu?

Cuprinsul anchetei la pag. a III-a

COMUNICATUL

Direcției Centrale de Statistică

(Urmare din pag. 1)

În anul 1965 a fost de 41 miliarde lei (prețuri 1963), cu 8,6 la sută mai mare decât cel din 1964. Din cele 22,9 miliarde lei investite în industrie, peste patru cincimi au revenit ramurilor hotărâtoare: energetică, metalurgică, construcții de mașini și chimică.

Volumul fondurilor fixe puse în funcțiune în anul 1965 a fost de peste 34 miliarde lei, cu 17,6 la sută mai mult decât în 1964.

S-au desășurat în ritm susținut lucrările de construcții pe marile șantiere ale țării — Sistemul hidroenergetic și de navigație de la Porțile de Fier, hidrocentrala „Gheorghe Gheorghiu-Dej” de pe Argeș, Centrala electrică de termoficare Craiova, lucrările de deschidere de la minele din Valea Jiului și Valea Motriului, Combinatul siderurgic de la Galați, Uzina de cupru Baia Mare.

Planul de investiții și de punere în funcțiune nu a fost însă îndeplinit integral. Sînt rămase în urmă unele obiective importante. Nerealizarea planului de investiții și de punere în funcțiune a fost determinată în principal de lipsuri în asigurarea la termen a documentațiilor tehnice și proiectelor de execuție, în contractarea și livrarea la timp a

utilajelor din producția internă, în organizarea și aprovizionarea șantierei, precum și de întârzieri în contractarea unor utilaje din import. Întârzierea în darea în exploatare a unor capacități de producție a contribuit la nerealizarea planului de producție al Ministerului Energiei Electrice, precum și al Ministerului Industriei Chimice, deosebi la îngrășăminte chimice, fibre și fire artificiale, celuloză și hîrtie.

Prin UNITĂȚILE COMERTULUI DE STAT SI COOPERATIST s-au vîndut în anul 1965 măruri în valoare de 87,6 miliarde lei, cu 7,3 la sută mai mult decât în anul precedent. La principalele măruri alimentare și nealimentare vînzările față de anul precedent au crescut astfel: pine integrală cu 8 la sută, carne 7 la sută, conserve de carne 30 la sută, lapte 10 la sută, zahăr 6 la sută, ouă 11 la sută, jețuri 4 la sută, confecții 12 la sută, încălțăminte cu fețe din piele 9 la sută, mobilă 5 la sută, frigider 19 la sută, televizor 83 la sută, mașini de spălat rufe cu 3 la sută.

În anul 1965, volumul EXPORTULUI a crescut cu 10 la sută față de anul 1964, o parte însemnată revenind produselor cu un înalt grad de prelucrare. Peste patru cincimi din volumul total al exportului îl reprezintă produsele industriale.

asigurat aprovizionarea populației cu produse agroalimentare și a industriei cu materii prime agricole, crearea rezervelor de stat, precum și unele disponibilități pentru export.

Producția totală medie anuală din perioada 1960—1965 la principalele culturi față de media celor șase ani precedenți a crescut astfel:

Produsul	1954—1959	1960—1965
Cereale boabe	9021	10704
din care:		
— grîu-secară	3187	4268
— porumb	5073	5799
Floarea-soarelui	309	507
Sfeclă de zahăr	2025	2957
Legume	1480	1681
Fructe	785	893

În 1965 efectivele de animale au fost mai mari față de 1959 cu 467 000 bovine, 1 041 000 porcine, 1 926 000 ovine.

S-a dezvoltat baza tehnico-materială a agriculturii. La sfîrșitul anului 1965 existau în agricultură circa 81 000 tractoare fizice, circa 66 000 semănători mecanice, circa 36 600 combine pentru păioase. Suprafața arabilă ce revine în medie pe un tractor fizic a scăzut de la 270 hectare în 1959 la 122 hectare în 1965. În anul 1965 s-au aplicat peste 1 milion tone îngrășăminte chimice, de 3,6 ori mai mult decât în 1959, fără să se realizeze însă prevederile Directivelor.

În cei șase ani au fost plantate în masiv, deosebi pe terenuri impropii altor culturi, 85 000 hectare cu viță de vie și 182 000 ha livezi cu pomi fructiferi.

Înstituirea de cercetări pentru agricultură au creat soluri noi, mai productive, de semînțe și în anul 1965 aproape întreaga suprafață cultivată cu grîu, porumb, floarea-soarelui, sfeclă de zahăr de unitățile agricole socialiste a fost însemnățată cu soiuri superioare.

Ca urmare a dezvoltării învățămîntului de specialitate și mai bunei folosiri a cadrelor existente în agricultură, în toate gospodăriile agricole de stat și cooperativele agricole de producție lucrează specialiști cu studii superioare și medii. Învățămîntul agrozootehnic de masă a cuprins în ultimii ani aproape 1 milion de tîrîni și muncitori agricoli.

S-a întărit baza tehnico-materială a gospodăriilor agricole de stat. Valoarea mijloacelor fixe la 100 hectare teren agricol a ajuns la 723 000 lei în 1965 față de 486 100 lei în 1959, adică a crescut cu 49 la sută. Au sporit producția și productivitatea muncii în gospodăriile de stat, s-a îmbunătățit activitatea lor economico-financiară. Producția globală agricolă la 100 hectare teren agricol pe perioada 1960—1965 a fost cu 66 la sută mai mare decât în intervalul 1954—1959.

Cooperativele agricole de producție s-au întărit din punct de vedere economic-organizatoric. În 1965, la 100 hectare teren agricol aflat în folosință obțineaș un venit de 143 300 lei, față de 64 la sută mai mult, în anul 1962, adică cu 64 la sută mai mult, olinind creșterea veniturilor obțuse ale cooperativei agricole de producție. La arcearea volumului total de mijloace fixe afectate activității de producție a cooperativei agricole trebuie avute în vedere și mijloacele fixe aparținînd S.M.T.-urilor.

Sarcinile privind creșterea producției agricole, stabilite pentru perioada 1960—1965, nu au fost realizate în întregime datorită, în primul rînd, faptului că ritmul de creștere planificat nu a fost corelat cu baza tehnico-materială. De asemenea nu au fost îndeplinite sarcinile în domeniul chimizării, irigațiilor și mecanizării lucrărilor.

Creșterea producției industriale, agricole, a construcțiilor, lărgirea circulației mărfurilor și dezvoltarea economică a regiunilor țării au fost însoțite de dezvoltarea corespunzătoare a TRANSPORTURILOR ȘI TELECOMUNICATIILOR.

În anul 1965 volumul mărfurilor transportate a crescut față de 1959 de 2,4 ori, iar numărul călătorilor de 1,6 ori, depășindu-se prevederile din Directive.

Transportul feroviar a fost înzestrat în această perioadă cu 261 locomotive Diesel electrice de 2 100 CP, 21 200 vagoane de marfă. În anul 1965, din volumul total al transporturilor de mărfuri și călători pe cale ferată, 40 la sută a fost efectuat cu locomotive Diesel electrice. Transportul auto interurban a fost dotat cu 24 600 autocamioane și autocamioane, 3 160 autobuze. Flota maritimă a fost înzestrată cu 30 de vase cu o capacitate totală de 168 000 tdw.

În acțiunea de continuă modernizare și sporire a capacității de transport au fost sistematizate și centralizate electrodinamic 64 stații principale de cale ferată: s-a electricificat calea ferată Brașov — Predeal; lungimea drumurilor modernizate a crescut cu 3 700 km; au început lucrările de sistematizare și dezvoltare a portului Constanța.

Baza tehnică materială a telecomunicațiilor s-a dezvoltat prin construirea de centrale telefonice automate, prin extinderea telefoniei automate la centralele existente, construirea de radiotelefonice. În această perioadă s-a introdus telefonie automată în 16 orașe cu activitate economică dezvoltată.

Volumul total al INVESTIȚIILOR din fondurile centralizate și decentralizate ale statului, precum și ale organizațiilor cooperative, în perioada 1960—1965 se cifrează la circa 211 miliarde lei.

Repartizarea pe ramuri a investițiilor oglindește politica de industrializare socialistă a țării.

Realizări 1960—1965	
Miliarde lei	Procente
Total investiții	211
din care:	
Industria	104,3
Agricultură	41,3
Transporturi și telecomunicații	19,8
Social-culturale	23,2
din care:	
— locuințe	13,6

Din cele 104,3 miliarde lei (49,5 la sută din totalul investițiilor) investite în industrie, cea mai mare parte (89 la sută) a fost destinată dezvoltării producției mijloacelor de producție. A sporit eficiența economică a investițiilor, ceea ce se reflectă în creșterea mai rapidă a producției industriale decât a fondurilor fixe: în timp ce volumul fondurilor fixe a sporit în 1965 față de 1959 pe ansamblul industriei de circa 1,7 ori, producția globală a crescut de 2,25 ori.

Ca urmare a dezvoltării economiei naționale, a diversificării producției și ridicării continue a calității mărfurilor, volumul COMERTULUI EXTERIOR a sporit în 1965 de peste 2 ori față de 1959, realizându-se cu un an S-a îmbunătățit conținutul structurii de export. Față de 1959 exportul de mașini și utilaje a crescut în 1965 de 26 ori, iar cel de produse ale industriei chimice de 5,9 ori. A sporit importul de materii prime și materiale, de echipament tehnic modern necesar economiei.

Creșterea veniturii naționale, ca urmare a dezvoltării susținute a ramurilor producției materiale și deosebi a industriei, a determinat RIDICAREA ÎN CONTINUAȚIA A NIVELULUI DE TRAI AL POPULAȚIEI.

Numărul salariaților ocupați în economia națională a ajuns la 4,3 milioane, cu un spor de circa 1 250 000 persoane față de 1959, depășindu-se prevederile din Directive. Prin creșterea numărului de salariați, prin cele trei acțiuni de ridicare a nivelului salarilor și măsurile de sporire a cîntăresării producătorilor agricoli, veniturile bănești ale populației de la orașe și sate au crescut de 1,8 ori în 1965 față de 1959. În aceeași perioadă fondul de salarii s-a dublat. Salariul real a sporit în 1965 cu 35 la sută față de anul 1959, fără a se îndeplini integral prevederile.

În condițiile creșterii acumulărilor, cooperativele agricole de producție au reparatizat în 1965 pentru zile-muncă veniturii în bani și în natură cu 1,4 miliarde lei mai mult decât în anul 1964. Retribuirea unei zile-muncă a sporit în 1965 cu 16 la sută față de anul precedent.

Soldul depunerilor la C.E.C. ale populației a fost în 1965 de 7,6 ori mai mare decât în anul 1959.

O dată cu creșterea veniturilor obținute din retribuirea muncii au sporit și sumele de care a beneficiat populația din fondurile sociale de consum. Astfel, pentru acțiuni social-culturale s-a cheltuit din bugetul statului în perioada 1960—1965 suma de 108 miliarde lei, depășindu-se nivelul prevăzut pentru anul 1965 cu 9 la sută; în 1965 aceste sume au reprezentat aproape un sfert din totalul cheltuielilor bugetului de stat.

Creșterea producției industriale și agricole, precum și a puterii de cumpărare a populației a dus la sporirea cu 88 la sută a desfacerii de mărfuri prin comerțul socialist, în cadrul căreia o pondere tot mai ridicată capătă mărfurile de folosință îndelungată.

În cei șase ani care au trecut, au fost construite și date în folosință din fondurile statului aproape 270 000 apartamente. În aceeași perioadă populația a construit din fonduri proprii aproape 530 000 case, majoritatea situate în mediul rural.

În învățămîntul de cultură generală, mediu, profesional și tehnic au fost date în folosință 26 000 săli de clasă. S-au construit cămine studențești cu o capacitate de 25 400 locuri. A fost generalizat învățămîntul de 8 ani. Din anul școlar 1960/1961 primesc gratuit manualul elevii din clasele I—VIII din învățămîntul de cultură generală, iar începînd cu anul 1965/1966 și elevii din învățămîntul mediu. Ca urmare, în acest an școlar un număr de 3,2 milioane elevi au primit gratuit manuale. Învățămîntul de toate gradele este în țara noastră complet gratuit.

În anul școlar 1965/1966 numărul elevilor și studenților cuprinși în învățămîntul de toate gradele este de 3,7 milioane, de 1,5 ori mai mare ca în 1959/1960 și reprezintă aproape o cincime din populația țării.

În perioada 1960—1965 învățămîntul superior a dat economiei naționale un număr de peste 77 700 ingineri, economiști, medici, cadre didactice și alți specialiști, iar învățămîntul tehnic și profesional 383 000 tehnicieni și muncitori calificați. Numărul studenților înscriși în anul universitar 1965/1966 este de 128 200, de peste 2 ori mai mare decât în 1959/1960.

Însemnate investiții au fost folosite pentru dezvoltarea continuă a bazei materiale a culturii. În perioada 1960—1965 s-au dat în folosință 54 cinematografe la orașe, 3 800 instalații cinematografice la sate, 1 570 cămine culturale, 7 stații principale de televiziune și 16 stații translatoare, stadioane de la Timișoara, Pitești, Galați și Iași.

S-a dezvoltat rețeaua de ocrotire a sănătății. În perioada șesenalului numărul paturilor de asistență medicală a crescut cu 13 900, au fost construite 42 policlinici și înzestrate cu aparatură modernă un mare număr de unități sanitare.

În stațiunile balneo-climatice și-au putut concediul de odihnă sau au beneficiat de tratament în 1965 peste 720 000 persoane, cu 35 la sută mai mult decât în 1959.

Pentru necesitățile gospodăriei comunale au fost investite fonduri în sumă de 5,9 miliarde lei. În această perioadă au fost electricitate 4 500 sate.

La 1 ianuarie 1966 populația țării număra circa 19 000 000 locuitori.

Realizările importante obținute în anul 1960—1965 în dezvoltarea economiei naționale a Republicii Socialiste România și în creșterea continuă a nivelului de trai material și cultural al populației constituie o bază puternică pentru împlinirea obiectivelor stabilite pentru următorii cinci ani de către Congresul al IX-lea al Partidului Comunist Român, pentru înaintarea continuă a patriei noastre pe drumul desăvîrșirii construcției socialiste, al progresului și prosperității.

DIRECȚIA CENTRALĂ DE STATISTICĂ
DE PE LINGĂ CONSILIUL DE MINISTRI
AL REPUBLICII SOCIALISTE ROMÂNIA

PE ECRAANE

„Calea Victoriei sau cheia visurilor”

În creația noastră cinematică, printr-o lucrare de mare importanță — după unii chiar prea importantă. Chiar pe asemenea rigide genului, subliniind libertatea adaptării de a se îndepărta de lăra textului original o dată cu obligația de a rămîne fidel spiritului, sensului operei, de a pune în valoare ideile pentru care a militat scriitorul. Sub acest raport, filmul „Calea Victoriei” este o lucrare de mare importanță profesională. Marius Teodorescu a căutat o tonalitate apropiată de cea a romanului de la care a pornit, o anumită sobrietate a povestirii cinematografice care este în același timp un contrast cu cele două filme anterioare, aducînd pe ecran un tablou convingător al epocii și al mediilor sociale descrise de prozator, reliefînd drama unor oameni cinstiți ale căror idealuri sînt împlacabil și brutal sfîrșite în condițiile metropolei capitaliste.

Filmul aduce în prim plan drama familiei Lipan, a magistratului cîntîc care, scos din anonimatul vieții de provincie și numit — fără voia lui — în funcția de procuror general al statului, crede că, prin intermediul justiției, va izbîvi să afirme adevărul și dreptatea. Constituind una din principalele linii ale subiectului, cazul procurorului Lipan reliefează și înfățișează dezvoltarea înfățișată în jurul joc de interese verosoră care se desfășoară în jurul aparatului de justiție al vremii, evocarea nu fără tentă satirică a corupției și a arivismului politic de frîstă amînire. Evoluția magistratului de la întransigența din primele episoade la reflecția din final („nu poți trăi curat în-o lume de lichete”) este punctul de moment și conchiziile revelatoare. Aș amîni, între altele, secvențele din casa Lipan,

excelențe ca atmosferă, printr-o lucrare de mare importanță profesională. Alături de operă, pentru unitatea plastică a întregului film este demnă de reținut și munca scenografulor, debutanți și ei (Vladimir Popov și Mircea Milcovici). Compozitorul Ștefan Niculescu înregistrează de asemenea debutul cinematografic, deși rezolvă în rezervă ilustrațiile muzicale decît circa 12 minute din durata filmului.

Putem înregistra și un debut al actoricești: Nicolae Dinică de la Teatrul din Ploiești (Ion Ozun), care n-a reușit în abundență, și fiindcă ne referim la actori, nu putem, viziunii filmului, să nu remarcăm două lucruri. Pe de o parte îndrumarea lor compentă de către regizor, iar pe de altă parte unele creații marilor, pe care spectatorul le reține cu reală satisfacție: Geo Barfon (Lipan) pentru profunzimea, firescul și finețea cu care își realizează rolul, încontestabil Georghe Calboreanu, dinamic, dominîndu-l pe toți în rolul magnatului Hagi Iordan. La valoarea cu care n-a reușit să se înscrie creația lui Mircea Sepilici, Mihai Constantin, și Luminița Iacobescu. Alături de cheia creației cu sensibilitate rolul mamei (în-deosebi în secvența în care află că fiul ei este urmări de Siguranță), Ștefan Iordache firesc, autentic, cu două scene remarcabile, ne obișnuie atenție și nu le repeși Iurie Daria — dezvoltînd și autentic în rolul canalic simpatice Alina Alcaz — nu dezvoltă nici posibilitățile ale talentului său.

Filmul bazat în principal pe atmosferă și dialog, „Calea Victoriei sau cheia visurilor”, în ciuda defectiunilor de popularizare (în ziua premierei nici măcar a fișei obișnuite) a găsit ecou în rîndurile publicului bucureștean.

Gh. VITANIDIS

TEATRE

● Sala Palatului: OMUL ZĂPEZILOR (spectacol prezentat de Teatrul satiric-muzical „C. Tănase”) — 19,30.
● Teatrul de Operă și Balet: MOTANUL ÎNCĂLȚAT — 11, EVGHENI ONEGHIN — 19,30.
● Teatrul de stat de operă: CASA CU TREI FETE — 10,30, PRINȚESA CIRCULUI — 19,30.
● Teatrul Național „I. L. Caragiale” (sala Comedia): VLAICU VODA — 10, REGELA MARE — 15,30, PATIMA ROSIE — 19,30 (sala Studio); INEZARUL LUI JUSTINIAN — 10, ÎNTINIRE CU INGERUL — 15, PATIMA DE SUB ULMI — 19,30.
● Teatrul de Comedie: TROILUS ȘI CRESIDA — 15,30, INSULA — 20.
● Teatrul „Lucia Sturdza Bulandra” (sala din Bd. Șchiuțu Măgureanu nr. 1): CLIP DE VIAȚĂ — 10, COMEDIA ERORILOR — 15, SPINȚA IOANA — 19,30 (sala din str. Al. Șahia nr. 76 A); SPINȚA IOANA — 19,30.
● Teatrul „Tîndărică” (sala din Calea Victoriei): DOCTORUL AUMĂDOARE — 11, CELE TREI NEVESTE ALE LUI DON CRISTOBAL — 20,30 (sala din str. Academiei); OCHEȘEL ȘI BALAOARA — 9 și 11.
● Teatrul satiric-muzical „C. Tănase” (sala Savoy): PROFESORUL DE FRANCEZĂ — 20.
● Ansamblul artistic al C.C.S. AȘA SE JOACĂ PE LA NOI — 20.
● Cercul de stat: SPECTACOL PREZENTAT DE CIRCUL MARE DIN MOSCOVA — 16 și 19,30.

● CE S-A ÎNTIMPAT CU BABY JANE I: Capitol — 9,30; 12,15; 15,30; 18,15; 21,15. Melodia — 9,30; 12,15; 15,30; 18,15; 21,15.
● SAH LA REGE: Victoria — 10; 12; 14; 16; 18,15; 20,30; Feroviar — 9,30; 11,30; 13,45; 16; 18,15; 20,30; Gloria — 10; 12; 14; 16; 18,15; 20,30 (la toate completările Adam și Eva în limba franceză și în limba germană).
● PROCESUL DE LA NURNBERG (ambale serial): Central — 9,15; 12,45; 16,15; 19,45; Flacăra — 9,30; 13; 16,30; 20.
● EXPRESUL PARIS-MUNCHEN: Lumina (completare O vîntoare neobișnuită) — 10; 12; 14; 16; 18,15; 20,30. Dacia (completare Cucerirea timpului) — 9,30—15 în continuare; 17; 19; 21.
● DE-AȘ FL. HARAP ALB: Union (completare La carnaval) — 11; 15; 17; 19; 21.
● PROGRAM PENTRU COPII: Doina — 10; 11,15; 12,30.
● CINEVA ACOLO SUS MĂ TUBEȘTE: Doina (completare Știut că?) — 13,45; 16,15; 18,45; 21,15.
● FATA LUI BUBE: Buzesti (completare O vîntoare neobișnuită) — 11; 15; 17,30; 20.
● TREI SURORI — cinematoscop: Cosmos — 15,45; 18; 20.
● COLINA: Unirea — 11; 16; 18,15; 20,30.
● VIZITA — cinematoscop: Tomis — 9,45; 11,30; 13,45; 16; 18,15; 20,30; Floreasca — 11,45; 14; 16,15; 18,30; 20,45.
● TATAL SOLDATULUI: Vitan (completare Sport nr. 6/1965) — 15; 17; 19; 21.
● ÎNDRĂZNETUL PARDAILAN — cinematoscop: Munca (completare Ni-mic despre Arhimede) — 11,45; 14; 16,15; 18,30; 20,45.
● PRIMA ZI DE LIBERTATE: Moșilor (completare Porțile de Fier) — 11; 15,30; 18; 20,30.
● ULTIMUL MILIARDAR: Rahova (completare Sport nr. 6/1965) — 10,30; 15; 17; 19; 21.
● CATIEAUA NEAGRĂ — cinematoscop: Progresul (completare Redă-ne viața) — 11,30; 15,30; 18; 20,15.
● ÎNVĂȚĂTORUL DIN VICEVAJANO: Lira — 15,30; 18; 20,30.
● FEMEA ÎN HALAT: Drumul Sării (completare Răitul Dunării) — 11; 15,30; 17,45; 20.
● CAMERA ALBĂ: Ferentari (completare Cronica la un miracol) — 12; 16; 18,15; 20,30.
● PĂDUREA SPINZURĂȚILOR (ambale serial): Colțoceni (completare Pionierii nr. 6/1965) — 10,30; 16; 19,30.
● DUMINICA LA ORA 6: Pacea (completare Ajutor, mă înec) — 11; 16; 18; 20.

CINEMATOGRAFIE

● TOM JONES: Patria — 8,45; 11,15; 13,45; 16,15; 19; 21,30, Flamura — 10; 12,30; 15,30; 18; 20,30.
● DEPĂȘIREA: Republica — 9,15; 11,30; 14; 16,30; 18,45; 21,15, Festival — 9; 11,30; 13,45; 16,15; 18,45; 21,15. Excelsior — 10; 12,30; 15,30; 18; 20,30 (la toate completările și acum puțină gimnastică).
● CALEA VICTORIEI SAU CHEIA VISURILOR: Luceafărul (completare Bătălia și furtuna) — 9,30; 11,45; 14; 16,15; 18,30; 20,45.
● BĂȚALIA PENTRU APA GREA: Cinemateca — 9; PROGRAM PENTRU COPII ȘI TINEREȚI — 11.
● ȘTEAUA BALETELUI: București (completare Cucerirea timpului) — 9,30; 11,30; 13,30; 17; 19; 21, Grivița (completare Gara) — 10; 12; 14,30; 16,30; 18,30; 20,30. Modern (completare Arme ale cunoașterii) — 10; 12; 14,30; 16,30; 18,30; 20,30.

TELEVIZIUNE

● 8.50 — Gimnastică de inviorare la domiciliu
● 9.00 — Rețeta gospodinei. Curs de coacitorie
● 9.30 — Emisiune pentru copii și tineretul școlar
● 11.00 — Emisiune pentru sate
● 12.30 — Aspecte de la Campionatul mondial de moto pe gheață (completare). Transmisiunea de la Leningrad
● 19.00 — Teledocumentar
● 19.15 — O vîntoare neobișnuită — film documentar
● 19.30 — Melodi... în premieră
● În pauza reportajul filmat „De la pescarii adunați”
● 21.30 — Film: „Falsificatul”
● 23.00 — Teledocumentar de noapte, Telesport.



În drum spre țară
DELEGAȚIA GUVERNAMENTALĂ ROMÂNĂ A TRECUT PRIN BUDAPESTA

DELEGAȚIA GUVERNAMENTALĂ ROMÂNĂ A TRECUT PRIN BUDAPESTA

BUDAPESTA 12 — Corespondentul Agerpres, A. Pop, transmite: În drum spre țară, tovarășul Alexandru Bîrlădeanu, primvicepreședintele al Consiliului de Miniștri al Republicii Socialiste România, și personalia care-l însoțesc au trecut prin Budapesta. În gara Keleti au fost întâmpinați de

Lajos Feher, membru al Biroului Politic al C.C. al P.M.S.U., vicepreședinte al Consiliului de Miniștri al Republicii Populare Ungare, Jaános Bihai, locuitor al ministrului afacerilor externe, de alte persoane oficiale, precum și de Mihai Roșianu, ambasadorul Republicii Socialiste România la Budapesta.

SEMNEAREA PLANULUI ROMÂNŌ-CHINEZ DE COLABORARE CULTURALĂ

PEKIN 12 (Agerpres). — La 11 februarie a avut loc la Pekin semnarea Planului pentru aplicarea Acordului de colaborare culturală între Republica Socialistă Română și Republica Populară Chineză pe anii 1966 și 1967.

Din partea română, planul a fost semnat de Dumitru Gheorghiu, ambasadorul Republicii Socialiste România în Republica Populară Chineză, iar din partea chineză de către Li Ti-Dao, vicepreședinte al Comitetului pentru relații culturale cu străinătatea.

La semnare au fost de față: Ciu Tu-nan, președintele Comitetului pentru relații culturale cu străinătatea, Li Ci, adjunct al ministrului culturii, Liu Tzi-tai, adjunct al ministrului învățămîntului superior, Tui Y-tien, adjunct al ministrului sănătății, reprezentanți ai Ministerului Afacerilor Externe, Uniunii scriitorilor, Uniunii ziaristilor, Comitetului pentru cultură fizică și sport.

Au participat, de asemenea, membrii delegației române și reprezentanții ai ambasadei.

Tratatul și solemnitatea semnării s-au desfășurat într-o atmosferă de prietenie și colaborare. Cu prilejul semnării, șeful delegației române a oferit un banchet în seara aceeași zile, iar ambasadorul Republicii Socialiste România a oferit un cotețel.

La 12 februarie, Bo I-bo, membru suplent al Biroului Politic al Comitetului Central al Partidului Comunist Chinez, vicepremier, a primit la Palatul Adunării Reprezentanților Popolari delegația culturală română condusă de Dumitru Gheorghiu, ambasadorul Republicii Socialiste România la Pekin, cu care a avut o convorbire prietenească. La primire au participat membrii delegației române. Din partea chineză au fost de față Li Ti-dao, vicepreședinte al Comitetului pentru relații culturale cu străinătatea, șeful delegației chineze, precum și membrii acestei delegații.

NOTE

Discurile își încep turneul în campania electorală

La orizontul politic japonez se întrezărește o nouă campanie electorală, a cărei pregătire a și început. Și fiindcă reclama cu ajutorul cîntecului are un mare succes în Țara Soarelui Răsare, o firmă japoneză de specialitate din Tokio și-a propus să popularizeze și pe această cale anumite candidaturi. Tînăra generație a liberal-democraților și a conservatorilor, mai receptivă la înnoiri, s-a grăbit să facă uz de inovația firmei. Așa a apărut cîntecul despre Tosiki Kaifu, „cel cu înima înflăcărată”, care, după cum recunoaște însuși eroul său, i-a fost de bun augur. Într-o declarație reproducută de un săptămînal japonez, Kaifu arată: „Intrucît sînt unul dintre cei mai tineri membri ai amândurora, mi se pare prea demodat să le dăruiesc alegătorilor prosoape sau sticle cu sake (rachiu de orez). Mult mai bine e să ofer un cîntec care se poate cînta împreună cu ei. La ultima alegere așa am și procedat: eu începusem cuvîntările mele de dimineață cu un cîntec. În jurul meu se adunau mulți oameni curioși, pe care apoi îi salutau. Nemaivorbind de voturile primite, cîntecul contribuia și la crearea unei at-

mosfere de armonie în rîndul partizanilor mei”. Rodnica experiență a lui Kaifu i-a sugerat unui coleg de-al său să utilizeze în campania electorală și discul, descendentul modern al fonografului lui Edison. El și-a imprimat cuvîntarea și cîntecul pe plăci de patefon, pe care le va expedia gratuit alegătorilor. În acest fel, susținătorii lui în alegeri pot să se „înțelească” cu candidatul lor fără să se mai deplaseze la întruniri. Iar ultimul este de două ori avantajat: nu și irosește timpul și nici nu se expune unor întrebări, uneori îndreptate.

Metoda aceasta a stîrnit ecou printre o parte a candidaților în alegeri. Potrivit afirmațiilor unui săptămînal japonez, aproximativ 20 de conservatori s-au grăbit să facă uz de noua armă electorală. Cei care candidează în zonele rurale s-au orientat spre melodii populare, mai gustate la sate; ceilalți preferă săltăreț. Discurile-reclame, învestite cu misiunea delicată de a câștiga voturile alegătorilor, își încep turneul.

Gabriela BONDUC

Cine va fi succesorul?

A reînceput lupta pentru desemnarea succesorului lui Adenauer în funcția de președinte al Uniunii creștin-democrate — partid de guvernămînt din R. F. Germană. Cu cîva timp în urmă, Adenauer a declarat că nu intenționează să-și dai președinția candidatură pentru postul pe care l-a ocupat din 1949. El urmărește însă, după cum scrie ziarul vienez „Die Presse”, să influențeze asupra hotărîrii privind desemnarea succesorului său.

Deși Adenauer a detinut mulți ani concomitent atît funcția de cancelar al R.F.G. cît și cea de președinte al partidului, astăzi el se numără printre adversarii unui asemenea cumul. După cum arată ziarul, la Bonn s-a creat impresia că prin această înțelegere se împiedică aducerea în fruntea partidului a cancelarului Erhard, fapt de politică căruia s-a aflat tot timpul „în opoziție”, preconizînd o „linie mai dură”. Candidatul care se bucura de sprijinul lui Adenauer a fost Dufhues, actualul președinte administrativ al partidului. Dar acesta s-a retras, cu cîteva zile în urmă, din competiție. De aceea, „Die Welt” este de părere că acum „o nouă numire afectează relațiile dintre cancelar și partid”.

Pînă la congresul U.C.D., care urmează să soluționeze această problemă, ar rămas doar șase săptămîni. Ca urmare, la Bonn a

Început cu febrilitate căutarea unui nou candidat. Imediat după ce s-a aflat de renunțarea lui Dufhues, ziarul a menționat în afară de Erhard, încă cinci nume de posibili președinți. Dar evenimentele se precipită: patru dintre ei — Kiesinger, Krone, Meyers și Lücke — au declarat că nu intenționează să-și prezinte candidatură.

În aceste împrejurări, după cum relatează ziarul elvețian „Die Tat”, se aude glasuri izolate care pledează unele pentru o amînire a congresului, iar altele pentru un apel adresat lui Adenauer ca să-și păstreze în continuare funcția. „Acesta tendință — subliniază ziarul — oglîndește dezorientarea în care se află, în momentul de față, partidul de guvernămînt din Germania (occidentală)”. Iar „Frankfurter Rundschau” remarcă că „foarte a ceea ce se întîmplă într-o perioadă cînd U. C. D. este divizată cum rarori s-a întîmplat în trecut”.

În scopul discutării succesiunii Adenauer a convocat la Bonn, pentru ziua de 16 februarie, pe toți președinții organizațiilor U.C.D. din landuri; constituirea va fi precedată de o sesiune a conducerii partidului.

În podfira diverselor întrevederi care au loc între timp, comentarii vesti germani sînt de părere că „hotărîrea se va lua abia în ultima clipă”.

Gh. DASCALU

ACORD ROMÂNŌ-CEHOSLOVAC PRIVIND SCHIMBUL DE MĂRFURI ȘI PLĂȚILE PE 1966

PRAGA 12 (Agerpres). — Simbătă, 12 februarie, a fost semnat la Praga acordul privind schimbul de mărfuri și plățile pe anul 1966 între guvernul Republicii Socialiste România și guvernul Republicii Socialiste Cehoslovacie.

Tratatul s-a desfășurat într-un spirit prietenesc de colaborare și înțelegere reciprocă. Volumul schimbului de mărfuri crește, în conformitate cu acest acord, în comparație cu protocolul pe anul 1965.

România va livra Cehoslovaciei electromotoare, transformatori, rulouri compresoare, remorci basculante, mașini-unelte, produse petroliere, chimicale, sticlă plăci și de ambalaj, produse ale industriei forestiere, produse agricole și alimentare și bunuri de consum.

Cehoslovacia va livra României utilaj energetic, mașini-unelte, aparatură electric de înaltă și joasă tensiune, produse și piese de rezervă pentru joasă tensiune, mașini textile și de tricout, aparate de măsură și de control, mașini agricole, autocamioane, piese de rezervă și auxiliare pentru autocamioane, laminare, cocs și cărbune cocsificabil, chimicale, magnezită, produse de magnezită și bunuri de consum.

Din partea română acordul a fost semnat de Nicolae Anghel, adjunct al ministrului comerțului exterior, iar din partea cehoslovacă de Emil Misovsky, adjunct al ministrului comerțului exterior.

La semnare a participat prof. Gheorghiu Nițescu, ambasador extraordinar și plenipotențiar al Republicii Socialiste România la Praga.

Comunicatul comun ungaro-etioopian

BUDAPESTA 12 (Agerpres). — După încheierea vizitei în Etiopia a delegației guvernamentale ungare, condusă de G. Kallai, președintele Consiliului de Miniștri, a fost dat publicității un comunicat. În cursul vizitelor reciproce ale conducătorilor din cele două țări, se spune în comunicat, s-a căzut de acord ca Ungaria să participe la dezvoltarea agriculturii etiopiene, construind anume obiective agricole și să contribuie la organizarea în Etiopia a învățămîntului superior și de educație fizică.

Trecînd în revistă situația internațională, părțile sînt de acord că războiul din Vietnam periclitază proces și securitatea internațională și și-au exprimat speranța că această problemă va fi rezolvată pe baza acordurilor de la Geneva din 1954 și în conformitate cu interesele poporului vietnamez.

Greva feroviarilor englezi a fost anulată

LONDRA 12 (Agerpres). — Sindicatul național al feroviarilor din Marea Britanie a anulat vineri seara ordinul privind greva care trebuia să înceapă duminică la miezul nopții. Hotărîrea a fost adoptată cu 13 voturi pentru și 10 împotriva, după 15 ore de tratative aproape neîntrerupte între conducerea sindicatului și reprezentanții guvernului.

Faptul că greva a fost anulată se datorează insistențelor primului ministru, Harold Wilson, care a tratat personal cu conducerea feroviarilor. La sfîrșitul tratativelor, însuși primul ministru a citit în fața ziaristilor rezoluția adoptată de sindicatul feroviarilor. „Am hotărît să anulăm ordinul de grevă, să deucez tratative cu organismele interesate”, se spune în rezoluție.

După cum observă agențiile de presă, se pare că este pentru prima dată în istoria Angliei, cînd un prim-ministru intervine personal într-un conflict de muncă.

ECUADOR

Situația se menține încordată

GUAYAQUIL 12 (Agerpres). — În capitala țării, Quito, unde în ultimele zile au avut loc grave tulburări și demonstrații antiguvernamentale, situația se menține încordată. S-a anunțat că aici a avut loc o reuniune neașteptată cu participarea unor conducători militari și înalți funcționari guvernamentali. Unele ziare ecuatoriene consideră că această reuniune trebuie pusă în legătură cu un nou plan de restabilire a regimului constituțional în țară.

Între timp s-a aflat că garnizoana militară din Guayaquil, cel mai mare oraș industrial din țară, a fost întărită cu două batalioane și unități blindate. Postul președinte al Ecuadorului, Camilo Fonce Enriquez, a declarat în cadrul unui program televizat că dacă junta militară „nu va adopta măsuri pentru a asigura înapoierea la un regim constituțional”, țara „se va îndrepta inevitabil spre un război civil”.



Muncitorii grevești de la fabrica „Jaboneria Nacional” din orașul Guayaquil (Ecuador) au ocupat scările întreprinderii cerînd îmbunătățirea condițiilor de muncă

LA SANTO DOMINGO

Politia a deschis din nou focul

Alte trei persoane au fost ucise. Greva generală s-a extins în toate provinciile

SANTO DOMINGO 12 (Agerpres). — În capitala Republicii Dominicane continuă să se mențină o situație încordată. După cum anunță agenția Reuter, atmosfera din Santo Domingo reamîntește situația din timpul izbucnirii crizei dominicane cu 11 luni în urmă. Pe străzi, circulația continuă să fie întreruptă, iar victimele zac încă pe caldarîm. Aeroportul capitalii a fost închis, iar legăturile telefonice cu exteriorul țării au fost întrerupte. Vineri, forțele interarmate și poliția locală au deschis din nou focul împotriva unor demonstrații spontane, omorînd alte trei persoane.

Pe de altă parte, se anunță că greva generală declarată de uniunile sindicale și organizațiile de sfin-ga s-a extins în toa-

„ESTE TIMPUL SĂ SE PUNĂ CAPĂT RĂZBOIULUI”

Personalități politice americane se pronunță împotriva escaladării războiului în Vietnam

WASHINGTON 12 (Agerpres). — În Comisia pentru afacerile externe a Senatului american se continuă audierile în legătură cu situația din Vietnam. Pînă în prezent, numeroase personalități politice s-au pronunțat împotriva escaladării războiului din această țară. Se remarcă în acest sens declarațiile generalului în rezervă Gavin, care s-a pronunțat împotriva escaladării războiului și a sporiirii numărului trupelor americane în Vietnam, precum și contra bombardamentelor deasupra teritoriului R. D. Vietnam. Referindu-se la aceste declarații, generalul Ridgway, fost comandant al trupelor O.N.U. în Coreea, a declarat că „este în toată de acord cu opiniile fundamentale exprimate de acesta” și și-a exprimat părerea că o nouă escaladare a războiului din Vietnam sporește pericolul unui conflict

mai larg. La rîndul său, dr. Ralph Bunche, subsecretarul Organizației Națiunilor Unite pentru problemele politice speciale, a declarat corespondenților de presă că „este timpul să se pună capăt războiului din Vietnam”.

Conferința de presă a președintelui S.U.A.

WASHINGTON 12 (Agerpres). — Președintele Johnson a ținut vineri seara la Casa Albă o conferință de presă la care a anunțat că va trimite noi trupe în Vietnam de sud dacă acest lucru va fi cerut de autoritățile militare americane de la Saigon. El a reafirmat intenția S.U.A. de a rămîne în Vietnam de sud. Johnson a subliniat că guvernul american va face totul pentru salvarea autorității guvernului saigonez.

Johnson a declarat, de asemenea, că nu intenționează să ceară Congresului adoptarea unei noi rezoluții de natură să aprobe politica guvernului față de Vietnam.

Agresorii — sortiți infringerii

LONDRA 12 (Agerpres). — Într-un interviu acordat ziarului „Daily Worker”, Nguyen Huu Tho, președintele Prezidiului C.C. al Frontului Național de Eliberare din Vietnamul de sud, a declarat că forțele patriotice conționează în prezent peste patru cîmici din teritoriul sud-vietnamez și au eliberat 10 milioane din cei 14 milioane de locuitori ai Vietnamului de sud. Referindu-se la actuala fază a agresiunii americane, președintele Prezidiului C.C. al F.N.E. a menționat că forțele agresorilor au crescut continuu în efectiv și armament. „Dar, a spus el, acestea nu-i va feri pe agresori de infringeri”.

P. C. din Grecia avertizează asupra pericolului instaurării unei dictaturi militare

ATENA 12 (Agerpres). — Ziarul „Avghi” anunță vineri că Biroul Politic al Comitetului Central al Partidului Comunist din Grecia a dat publicității un comunicat privind situația politică din Grecia. Comunicatul subliniază că, în prezent, anumite forțe politice extreme, în frunte cu generalul în retragere Tsakalotos, intenționează impunerea unei dictaturi în țară. A început o fază, relevă comunicatul, crearea climatului politic și psihologic adecvat. Avertizează al C.C. al P.C. din Grecia avertizează o periculoasă situație de fapt care oricând poate deveni o dictatură care să pună în pericol națiunea.

C.C. al P.C. din Grecia consideră că pozitive recentele propuneri ale Comitetului Executiv al partidului E.D.A. cu privire la normalizarea vieții politice din țară; aceste propuneri ar oferi posibilitatea, în cazul adoptării lor de către toate partidele, creării unei atmosfere propice înlăturării impasului politic actual. C.C. al P.C. din Grecia apreciază aceste propuneri ca juste și le sprijină întru totul. Comunicatul lansează un apel către toate partidele politice, fără excepție, către toți factorii vieții publice, să condamnă cu hotărîre planurile de impunere a unei dictaturi în țară și să li se opună cu toate forțele. Opoziția întru totul națiunii, se arată în încheierea comunicatului, va duce la esuarea acestor planuri.