

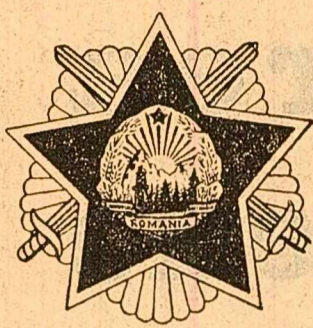

# Scînteia



ORGAN AL COMITETULUI CENTRAL AL P.C.R.

Anul XXXVI Nr. 7095

Joi 8 septembrie 1966

6 PAGINI — 30 BANI

## SPRIJIN DIFERENȚIAT, MULTILATERAL COOPERATIVELOR AGRICOLE

Comitetul nostru regional de partid urmărește cu perseverență ridicarea nivelului producției în toate unitățile agricole socialiste, întărirea lor din punct de vedere economic și organizatoric. Intreaga muncă politică desfășurată are drept scop îmbunătățirea activității cooperativei agricole, folosirea rațională a bazei tehnico-materiale, punerea în valoare a tuturor posibilităților de creștere a producției pe care le oferă agricultura cooperatistă. Ca urmare a ajutorului acordat țăranilor cooperatori de organele și organizațiile de partid, de consiliile agricole și uniunile cooperative, în probleme cum ar fi mecanizarea și chimizarea producției agricole, extinderea suprafețelor irigate, precum și în alte domenii, majoritatea unităților din regiune au reușit să obțină rezultate economice bune.

Într-un timp în care muncii de partid ca, periodic, să analizăm aprofundat un domeniu de activitate sau altul al acestor unități, pentru a putea să le ajutăm să-și îmbunătățească conținutul activității de producție. Dintr-o asemenea analiză întreprinsă recent, la indicația și sub îndrumarea comitetului regional de partid, de către consiliul agricol regional, uniunea regională a cooperativei agricole și specialiștii filialei regionale a Băncii Naționale a reușit să existe încă un număr de 45 cooperative care nu obțin rezultate pe măsura posibilităților. În aceste unități recoltele de grâu, porumb, sfeclă de zahăr și cartofi sînt sub media regiunii. Nesatisfăcătoare sînt și producțiile din sectorul creșterii animalelor. Bineînțeles, aceasta influențează negativ asupra veniturilor bănești. Analiza făcută a scos în evidență și cauzele care generează această stare de lucruri și, astfel, au putut fi luate măsuri de remediere.

Caracteristic pentru majoritatea acestor unități este fertilitatea scăzută a terenurilor. Ele posedă soluri podzolice, terenuri situate pe pante, ceea ce nu permite decât în mică măsură mecanizarea lucrărilor agricole. Trebuie remarcat și faptul că 50 la sută din suprafața agricolă a cooperativei amintite este ocupată de pășuni și finete naturale, în general slab productive. De asemenea, în unele riuri, pe suprafețe însemnate supuse inundațiilor. Studiul amintit arată că și în aceste condiții, prin organizarea rațională a producției, prin efectuarea unor lucrări de fertilizare și corectare a acidității solului, prin îndiguri, desecări etc., se pot obține recolte și venituri superioare celor realizate în prezent. În raionul Reghin, bunăoară, pot fi desecate 255 ha terenuri cu exces de umiditate și redată circuitului arabil, iar în raionul Odorhei, prin deselentarea a 212 ha finete naturale și a 40 ha terenuri neproductive și înșămîntarea lor cu plante valoroase, se pot obține producții incomparabil mai mari.

Factorul hotărîtor pentru consolidarea economică a acestor unități este alcătuirea mai judicioasă decât pînă acum a planului de cultură. Faptele au arătat că, în această zonă cu multe terenuri situate în pantă, cultivarea unor suprafețe prea mari cu prășitoare contribuie la eroziunea solului și scăderea fertilității lui — la obținerea de recolte slabe. Noi am ajuns la concluzia că în aceste unități este bine ca, de la caz la caz, să se introducă în planul de cultură suprafețe mai mari cu cartofi, în plante furier etc. deoarece aceste plante au o rentabilitate mai ridicată, sînt mai puțin pretențioase la regimul termic. De asemenea, aici este bine să se extindă plantațiile de pomi și viță de vie, care valorifică superior coastele erodate, slab productive. Transformarea acestor pante în vii roditoare ar contribui la consolidarea cooperativei, dar actualul normativ în vigoare cu privire la valorificarea producției frinează extinderea suprafețelor de vii în aceste cooperative.

O altă concluzie trasă este că unitățile amintite nu valorifică

suficient condițiile naturale favorabile dezvoltării creșterii animalelor. În cele 45 cooperative agricole veniturile la suta de hectare teren agricol obținute din creșterea animalelor sînt cu 11477 lei mai mici decât media pe regiune, iar ponderea veniturilor sectorului zootehnic este de numai 37,8 la sută. Principala cauză a acestei situații este balanța furajeră deficitară. Fără un lucru curios dat fiind că pășunile și finetele ocupă circa jumătate din suprafața, totuși exploatarea lor nerațională a făcut ca producția de iarbă să nu fie pe măsura posibilităților. La aceasta se adaugă alimentarea nesatisfăcătoare cu apă, îngrijirea nerațională a animalelor, deficiența în organizarea montelor și fătărilor. Ca urmare, în cooperative agricole cum sînt cele din Vețca, Călugăreni, Bezid și altele rentabilitatea în sectorul zootehnic este scăzută.

Concluzia generală privind unitățile analizate este că actuala stare de întreținere și productivitate a pășunilor, precum și sistemele uzuale de pășunat nu satisfac cerințele dezvoltării bovinelor. Aceste pășuni ar putea fi mai bine valorificate, pentru moment, prin sporirea numărului de oi cu lînă

(Continuare în pag. a V-a)

## Tovarășul Nicolae Ceaușescu a primit pe tovarășul A. I. Pelșe, membru al Biroului Politic al C.C. al P.C.U.S.

Tovarășul Nicolae Ceaușescu, secretar general al C.C. al P.C.R., a primit, la 7 septembrie, pe A. I. Pelșe, membru al Biroului Politic al C.C. al P.C.U.S., și președintele Comitetului Controlului de Partid de pe lângă C.C. al P.C.U.S., care se află în concediu de odihnă în țara noastră. Cu acest prilej a

avut loc o convorbire care a dus într-o atmosferă cordială, tovarășescă.

A participat Vasile Vlad, membru suplent al C.C. al P.C.R., șef de secție la C.C. al P.C.R. A fost, de asemenea, de față A. V. Bastov, ambasadorul U.R.S.S. la București.

## PE PLAURIILE NATALE CENTENARUL GEORGE COȘBUC ALE RAPSODULUI

Uneori, zilele începutului de septembrie aici, la poalele Pietrosului și munților Rodnei sînt mohorâte, scaldete până în os, nușă și plumb. Nopțile sînt însă sticloase și limpezi iar sus, pe bolta „Ursa mare” strălucește cu lumina sporită.

Cu un veac în urmă, între dealurile din jurul Năsăudului s-a născut un astru dintr-o constelație pe care ne-am obișnuit a o numi **literatură română**. Numele lui: **George Coșbuc**. Ați aști s-au zămisit în pășunile de dincolo de Ceahlău și din sudul Carpaților. Poporul le-a dat fiecăruia un nume: Emi-

nescu, Creangă, Caragiale. Laolaltă ei formeză „carul mare” al cuvintului românesc, înaripi și scris cu foc din inimă norodului.

Așezări de pe valea Somoșului și a Săltăului îmbracă stria de sărbătoare. Între ele se află Năsăudul, Salva și Coșbuc (fostul Hordou). Localnicii, înzestriți de dragostea pe care întreaga popor o poartă poeziei care i-a cîntat „bucuria și amarul” dreg drumuri, murisea cese, aștern voare. Cu toții se prăcătose să cinstească împlinirea unei sute de ani de la nașterea poetului care a dus faima acestor locuri

în toată țara și dincolo de granițele ei. Ei vor primi oaspeți și, ca gazde, vor să-și arate tot ce au mai frumos în sate, în ogrăzi și în case.

O plimbare în aceste zile pe ulițele satului Coșbuc adaugă emoții pe care o produce întâlnirea cu locurile natale ale poetului dorința de a faceci gîndurile, planurile organizatorilor. Ce va fi? Cum se va desfășura sărbătoarea centenarului?

Dar mai înainte, un scurt popas în curtea casei preotului Sebastian Coșbuc, în care acum un secol s-a ivit pe lume fiul său, poetul. Stăm pe piața de la intrare. În curte

„se lucră”: se pun flori, se pietruiesc aiei, se tund iarba, crescud fără măsură din cauza ploilor bogate căzute în ultimele săptămîni. Ca din pămînt se apropie doi copii: Veruța Coșbuc, de trei ani și jumătate, știe a spune cum se numește și că este stră-strănepotă a lui Coșbuc; Filip Ion are zece ani, a trecut în clasa a IV-a și are note numai de la „șapte” în sus. Mama lui este strănepotă a lui Coșbuc. Fără a se lăsa prea îndelung rugat, „fiiciorul” ce poartă „brîsă”, la hriș și sparge în dinți alune de pădure, recită mai bine de jumătate din „Nunta în codru”.

Peste drum de casa centenarului se poate vorbi cu bătrîna Zăgăren Rozila, contemporană cu Coșbuc, care-și amintește că acum 60 de ani, pe cînd era „înără”, i-a văzut pe poet în pragul casei părințești, înconjurat de oameni din sat. „O vorbit cu ei, apoi le-o dat de beut și i-o îndemnat la joc. Tare-i plăc să-i vadă cum joacă!”

Discuții cu cîțiva membri ai Comisiei de organizare am aflat că între 30 iulie și 14 august s-a

Mihai FLOREA

(Continuare în pag. a IV-a)

numai încintătoare luminozitate a culorilor rispite de penelul generos al naturii, dar și tabloul dinamic al înfăptuirilor cu care oamenii se pregădese să împingă stîrșitul anului.

Primii kilometri răștrîniți în fi-dela oglindă a indicatorului de la bordul automobilului ne și confruntă cu realitățile toamnei. Nu departe de Chițila zărim camioane și care încărcate cu mormane de sfeclă de zahăr; o limpede, a început „campania zahărului”, fabrica din localitate lucrează din plin, fluviul de pulbere albă și dulce izvorit din belsugul noii recolte se și revarșă în saci.

De altfel, roadele îmbelsugate ale toamnei domină șoseaua: le înfîlnești în camioanele cu roșii și struguri, cu pepeni și gogosari care se scurg spre piețele Capitalei; te împîmpină din lanurile înalte de porumb; și vezi în mormanele de pere și mere; îți des-tinăți privirile prin vile căștate pe dealurile din precina Găștiilor, pe locuri unde pînă a cîțiva ani demăi o noțiune geologică sinonimă cu nefertilitate: eroziunea.

În apropierea Găștiilor pot fi contempleră siluetele albe, poliflate pe mai multe zone, ale unor noi construcții industriale și agricole de mari proporții. Ele îndemnă la reflecții pe marginea destinului acestei localități altădată, ca multe altele, uitată de lume. Nu peste multă vreme aici se vor înălța și schelele viitoare fabrici de frigider.

Victor BIRLADEANU

(Continuare în pag. a II-a)

PAGINA A III-A  
ANCHETA „SCÎNTEII”  
FOLOSIREA  
RAȚIONALĂ  
A FORȚEI  
DE MUNCĂ  
ÎN  
INTREPRINDERI

## NOTAȚII AUTUMNALE PE ȘOSEA

• Roadele toamnei • Omul cu teodolitul • Elemente mai mult sau mai puțin pitorești

O șosea este nu numai o panglică de asfalt șerpuit printre peisaje diverse, ci și un caleidoscop de imagini sugestive, prilejul unui colocoliu lăuntric despre sensul celor înregistrate pe retină.

Mai ales acum, la început de toamnă, șoseaua oferă privitorilor, cu mai multă dărnicie parcă, nu

IN ZIARUL  
DE AZI

- Informații de partid
- Electrificarea în satele ieșene
- ECOURI:

Studiul dreptului în învățămîntul economic superior

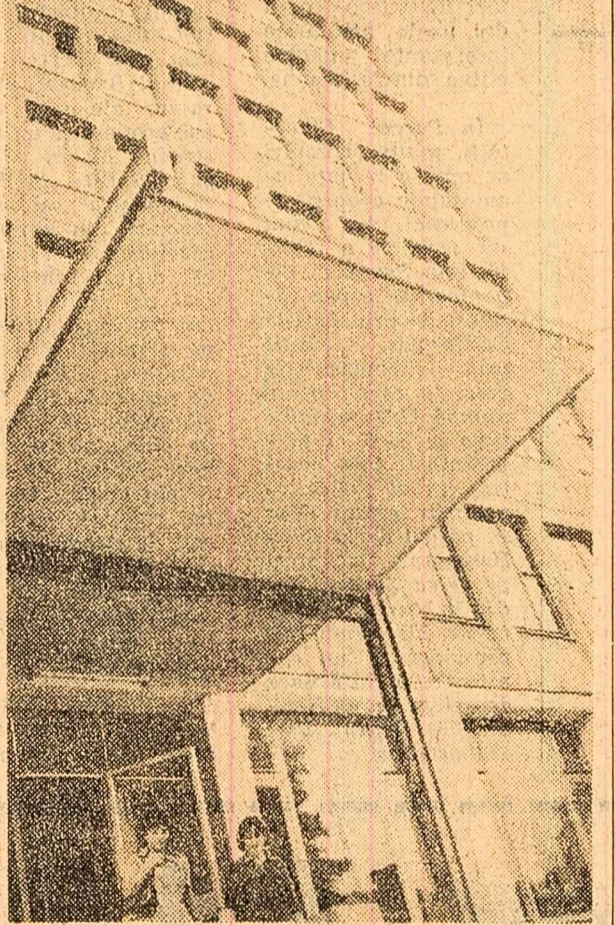

De curînd a fost dat în folosință în Capitala nouă clădirea a Institutului de proiectare a construcțiilor și instalațiilor de gospodărie comunală

Foto: R. Costin

## Ploaie artificială pe 510 ha viță de vie

În vile stațiunii experimentale viticole de la Valea Călugărească s-au încheiat lucrările de montare a instalațiilor de irigare prin aspersiune a unei suprafețe de 310 ha viță de vie de rod.

„Prin conducte îngropate, a căror lungime totalizează 22 km, vor fi pompați aproape 300 000 litri de apă pe oră — ne-a informat ing. Constantin Brătăsanu. Folosind aspersoare speciale cu jet scurt, în decurs de 21 de zile putem executa întregul ciclu de udare pe toată suprafața. Ploaia artificială va spori simțitor producția de struguri”.

Este cazul să menționăm că colectivul stațiunii a dat dovadă de mult spirit gospodăresc la efectuarea acestor lucrări. Cei 22 km țevă de oțel necesari la construirea instalației au fost recuperați de la schelele petroliere Moreni, Băicoi, Cîmpina, realizîndu-se însemnate economii.

Într-o altă podgorie, la Pietroasele, lucrările de construcție a instalației de ploaie artificială au început în urmă cu două luni și jumătate. Se muncește însă într-un ritm susținut, peste 80 la sută din lucrări fiind gata. Aici, irigarea celor 200 de ha viță de vie se va face folosîndu-se apele de scurgere de pe versanți și izvorul denumit „Fîntina lui Ciungu”. Apele vor fi colectate în două mari bazine — 120 000 mc și 80 000 mc.

„În luna octombrie, întreaga lucrare de irigare va fi dată în exploatare” — ne-a informat ing. Cornel Pascu, șeful șantierului de la Pietroasele. Interlocutorul a fînit să sublinieze că asemenea irigații în pantă, prin valorificarea apelor din torenți, se fac pentru prima dată la noi în țară.

Rezultatele experimentale făcute la Valea Călugărească dovedesc avantajele deosebite ale irigațiilor din sectorul viticol: de pe fiecare hectar de viță de vie se vor culege 5 000—6 000 kg de struguri în plus față de recolta obișnuită ce se obține pe aceste suprafețe.

Constantin CAPRARU  
cosp. „Scînteii”

## Încheierea vizitei în Italia a ministrului de externe al României COMUNICAT ROMÂNŌ - ITALIAN

La invitația ministrului afacerilor externe al Republicii Italiene, Amintore Fanfani, ministrul afacerilor externe al Republicii Socialiste Românie, Corneliu Mănescu, a efectuat o vizită oficială la Roma în zilele de 5, 6 și 7 septembrie 1966.

În timpul șederii sale la Roma, ministrul afacerilor externe român a fost primit de președintele Republicii, Giuseppe Saragat, și a avut convorbiri cu președintele Consiliului de Miniștri, Aldo Moro, și cu vicepreședintele Consiliului de Miniștri, Pietro Nenni.

Cei doi miniștri de externe au procedat la un schimb de vederi asupra principalelor probleme internaționale actuale — mondiale și europene — și au examinat situația actuală a relațiilor bilaterale dintre România și Italia. La întrevăderi au luat parte ambasadorul Republicii Socialiste Românie la Roma, Cornel Burtică, și ambasadorul Republicii Italiene la București, Niccolò Moscato, precum și funcționari superiori ai ambelor părți.

Avînd în vedere îngrijorarea pe care o suscită actuala situație internațională, ambele părți au convenit asupra oportunității de a dezvolta și intensifica eforturile pentru consolidarea păcii și a destinderii în lume. Un factor important în acest scop a fost considerat stabilirea între toate statele, indiferent de orientarea lor politică și socială, de relații de colaborare, bazate pe principiile independenței și suveranității naționale, egalității în drepturi, neamestecului în treburile interne și respectării intereselor reciproce.

Reafirmînd importanța pe care o are pentru ambele părți și securității internaționale Organizația

Națiunilor Unite, ambele părți s-au pronunțat pentru întărirea activității sale în scopurile susmenționate, pe baza principiilor Cartei. În acest cadru a fost recunoscută însemnătatea pe care o are obiectivul dezarmării generale și controlate și măsurile care pot să favorizeze realizarea sa. De asemenea, s-a considerat oportun să se continue eforturile pentru dezvoltarea relațiilor de colaborare între popoarele europene, în-deosebi în domeniul economic și cultural. În acest scop, cele două părți vor continua să studieze cu atenție inițiativele menite să ducă la întărirea păcii și securității în Europa și la rezolvarea problemelor politice încă nesoluționate pe continentul european.

În examinarea relațiilor bilaterale dintre cele două țări în sectorul economic s-a luat act cu satisfacție de dezvoltarea continuă a schimburilor comerciale de acordul comercial de lungă durată din 6 septembrie 1965 și de perspectivele favorabile pentru intensificarea lor constantă. S-a evidențiat dorința comună de a facilita realizarea acestui obiectiv, în-lăturînd greutățile care mai există în calea schimbului de mărfuri pe plan bilateral și de a favoriza inițiativele concrete în acest sens, cum ar fi, de exemplu, orice măsură în vederea aplicării acordului româno-italian de colaborare economică, industrială și tehnică dintre România și Italia. Apropriați sesiune a Comisiei mixte prevăzută de acest acord va facilita elaborarea unor asemenea măsuri.

S-a constatat cu deosebită plăcere dezvoltarea favorabilă a schimburilor dintre cele două țări în

(Continuare în pag. a VI-a)

## Noi materiale pentru construcțiile cincinalului

Planul cincinal prevede ca producția globală industrială a unităților subordonate M.I.C. să crească în perioada 1966—1970, cu 32,7 la sută, într-un ritm mediu anual de 12 la sută. Printre factorii care condiționează realizarea acestor sarcini, un rol deosebit îl au materialele de construcție și prefabricatele din beton armat, a căror valoare reprezintă 50—60 la sută din aceea a construcțiilor. Tov. ing. Valeriu CRISTESCU, adjunct al ministrului industriei construcțiilor, ne-a vorbit despre realități și perspective în acest domeniu.

Direcțiile principale ale activității noastre sînt dezvoltarea producției de materiale noi de construcție, îmbunătățirea calității produselor și a proceselor de producție, asigurarea de noi surse de materii prime, valorificarea superioară a celor existente. Cercetările din institutele de specialitate, ca și cei din laboratoarele unor fabrici au înregistrat o serie de rezultate pozitive cu aplicatii directe în industrie. S-au obținut noi cimenturi cu rezistențe inițiale mari de 300 și 400 kg pe cm<sup>2</sup> la 24 de ore, cimenturi pentru sondele petroliere de adîncimi mijocii cu condiții grele de zăcămint (presiuni foarte mari) utilizate la sondele din regiunea Oltenia. În urma cercetărilor în domeniul cimenturilor hidrotelnice, s-au produs cimenturi pentru barajele de pe Argeș și sînt în curs de producție cimenturi pentru barajul de la Portile de Fier. S-au realizat tuburi de azbociment cu calități similare normelor internaționale, rezistența la o presiune de regim de 10 atm., diferite tipuri de geam termoisolant de raze calorice, geam ondulat pentru acoperisuri etc. În domeniul ceramicii fine de construcție au fost obținute plăcile ceramice glazurate și colorate pentru lucrări de interior și exterior, care asigură o finisare estetică a construcțiilor, o mare durabilitate în timp și eficiență economică în întreținere. Materialele de finisaj au stat și ele în centrul cercetărilor. În acest domeniu s-au studiat condițiile de aplicare a unor noi sortimente ca: uese

ÎN PAGINA A VI-A

- Convorbirile oficiale româno-italiene au luat sfîrșit
- Ecouri în presa italiană

Interviu realizat de Ștefan DINICA

(Continuare în pag. a V-a)



REGIUNEA SUCEAVA

INFORMAȚII DE PARTID

Studii ale comisiei economice a comitetului regional

Comisia economică a comitetului regional de partid lucrează la elaborarea unui studiu privind căile de perfecționare a organizării producției, precum și a pregătirii și folosirii cadrelor de specialiști din regiune. La întocmirea studiului au fost antrenati un mare număr de activiști nesalariați, specialiști din instituții și întreprinderi, tovarășii din comisiile economice ale comitetelor raionale și orașenești de partid. În vederea remedierii operative a unor deficiențe s-a solicitat participarea unor cadre de specialiști din departamentele centrale. Cu prilejul analizelor făcute în întreprinderi s-au făcut numeroase propuneri privind mai bună folosire a spațiilor, a utilităților și mașinilor. Astfel, la Fabrica de confecții din Botoșani, prin folosirea mai bună a spațiilor existente se vor putea produce anual în plus mărfuri în valoare de 40-50 milioane lei; la Combinatul de celuloză și hirtie din Suceava, prin reamplasarea utilităților se va obține în plus o suprafață construită de 950 mp și prin instalarea a 10 noi mașini se va realiza un spor anual de producție de circa 100 milioane lei.

Eficiența unei hotărâri

În sectorul transportului al Combinatului de hirtie și celuloză din Suceava, datorită unor deficiențe în ce privește folosirea rațională a mijloacelor mecanice și disciplina de muncă, s-a înregistrat în primul semestru al anului o creștere a locațiilor, precum și greutăți în buna desfășurare a procedurii de producție. Biroul organizației de bază din acest sector a hotărât să pună această problemă în discuția adunării generale. La adunarea generală, care a avut loc la începutul lunii iunie, comiștii au discutat cu simț de răspundere cauzele care au dus la creșterea locațiilor și au făcut propuneri concrete menite să ducă la înlăturarea lipsurilor. Pe baza discuțiilor purtate au fost stabilite măsuri privind mai bună reparare a membrilor de partid pe schimburi, organizarea unei comisiuni cu factorii de răspundere de la serviciile aprovizionare-desfășurare și transporturi, îmbunătățirea colaborării cu stația C.F.R. Suceava, desfășurarea unei susținute muncii politice pentru întărirea disciplinei în muncă. Rădăcinile aplicării acestor măsuri nu au întârziat să se arate. Dacă pe primul semestru s-au plătit locații peste 40.000 lei, în luna august nu s-a mai înregistrat nici un fel de locație.

Educarea patriotică a tineretului

Educarea patriotică a oamenilor muncii și îndeosebi a tineretului constituie una din preocupările primordiale ale organizațiilor de partid din regiunea Suceava. Încă de la începutul anului, din inițiativa biroului comitetului regional de partid, comitetul regional pentru cultură și artă, în colaborare cu comitetul regional U.T.C., Casa regională de creație și filiala Agenției O.N.T. Carpați, au întocmit un plan privind organizarea de excursii la monumentele și locurile istorice din regiune. A devenit o tradiție ca în fiecare vacanță de primăvară și vară numeroase grupuri de elevi, însoțiți de profesori, să viziteze Cetatea de Scaun a Sucevei, Muzeul de istorie din Suceava, Minăstirea Putna, casele memoriale ale lui Mihail Eminescu, George Enescu, Ciprian Porumbescu și alte locuri legate de glorioasa trecut istoric al poporului nostru. Merită reamintită inițiativa Teatrului „Mihail Eminescu” din Botoșani, care, în cadrul natural al Cetății de Scaun din Suceava, a prezentat vara aceasta, în fața a peste 100.000 de spectatori, piesa „Așus de soare” de Barbu Delavrancea. Deosebit de instructive s-au dovedit totodată vizitele făcute de elevi la marile combinate din lunca Sucevei, la Uzinele textile „Moldova” din Botoșani, la cooperative agricole de producție etc.

Nistor TUCU  
cosp. „Științei”

# Electrificarea în satele ieșene

În ultimii ani, rețeaua electrică a crescut tot mai mult în satele regiunii Iași. Recent, prin racordarea la sistemul energetic național și a sateelor Văleni și Deleni din raionul Huși, numărul sateelor electrice din regiune a ajuns la 400. De altfel, raionul Huși este primul din regiune unde această acțiune se va încheia, în linii mari, la sfârșitul anului. Rezultatele obținute de acest raion se explică, în principal, prin sprijinul acordat de către țărânii cooperatori la lucrările de săpare și plantare a stîlpilor, la transportul materialelor etc. Această experiență se extinde acum și în raionul Iași, unde în anul în curs s-au obținut, de asemenea, rezultate bune.

Mai sînt pregătite — cu rețele de joasă tensiune, întinse pe traseele principale, cu posturi de transformare și cu instalații în interiorul unităților publice și al locuințelor țărănilor cooperatori — numeroase sate.

Cu toate acestea, din cele 95 de sate planificate a se electrifica în 1966, s-au încheiat lucrările și s-a aprins lumina electrică în numai 31; lucrări în curs de desfășurare sînt în încă 36, iar în 28 de sate ele nici măcar nu au început. De ce această rămînire în urmă? Cu prilejul unei analize făcute recent de Comitetul executiv al Sfatului popular regional Iași a reieșit că infirmitățile lucrărilor de electrificare se datorează, în primul rînd, slabei preocupări ce a existat din partea unor sate populare comunale pentru constituirea fondurilor stabile în adunările populare și, ca urmare, nedeschiderii la timp a finanțării. În comunele Frumusești, Deleni, Nicolae Bălcescu, Balș din raionul Hîrlău, ca și în satele Oțeleni, Sîșcani, Gusi-

țel și altele din raionul Huși, sfaturile populare comunale nu au completat mîcar imprimabilele de înștiințare a cetățenilor asupra sumelor stabilite în adunările populare. Ca urmare, în raionul Hîrlău s-au încasat, în timp de 7 luni, abia 20 la sută din fondurile pentru electrificare, totalul pe regiune fiind de 39,5 la sută.

Este regretabil că nici unele organizații economice și social-culturale nu și-au achitat cota-parte covenită pentru electrificare.

Am fost informați la Banca de Investiții că, datorită faptului că unele comune și sate nu și-au achitat debitele fixate, cit și neparticipării la timp a unităților economice cu cota-parte stabilită, s-au creat greutăți în finanțarea lucrărilor de construcție și a unor axe de înaltă tensiune. Aceasta a ținut în loc electrificarea chiar în unele sate unde încasările au fost realizate în întregime. În același timp — ni s-a mai spus la Banca — vin foarte multe documentații incomplete de servicii de sistematizare ale sfaturilor raionale, ceea ce împiedică, de asemenea, deschiderea finanțării. De exemplu, în unele documentații sose din raionul Iași nu s-a prevăzut electrificarea școlilor, a magazinelor cooperative de consum. Se întâmplă însă și altfel: dacă satele sînt electrificate și se construiesc noi școli, magazine etc., din documentațiile lipsesc de obicei pentru electrificare, astfel că după terminarea construcțiilor respective se sparg din nou pereții pentru instalațiile electrice interioare.

— Asemenea situații ne creează nouă, care executăm lucrările energetice, cele mai mari greutăți

— ne-a spus ing. Grigore Sîrbu, șef de serviciu la Întreprinderea regională de electricitate Iași. În primul rînd, nu ne putem procura din timp o serie de materiale, se fărîmîtează echipelile, se fac încurcături de transporturi etc.

Deplasîndu-ne la fața locului, în mai multe sate care se electrifică sau în care continuă lucrările de extindere a rețelei, am constatat și alte deficiențe. Cea mai frecventă este nerespectarea traseelor stabilite a se electrifica în prima urgență, ceea ce creează greutăți în obținerea racordurilor la forță. Astfel, în satul Verșeni din raionul Pașcani, în loc să se întindă rețeaua de joasă tensiune pe întreg traseul principal, spre a se face racordul și cu rețeaua satului vecin, Mitești, de la jumătatea satului această a fost deviată pe trasee secundare. La fel, în satul Pădureni din raionul Vaslui, rețeaua s-a oprit la circa 200 m depărtare de școală pentru că lipseau vreo 5 stîlpi, care n-au mai putut fi procurati întrucît se terminaseră fondurile. În loc să discute problema asigurării în continuare a fondurilor, I.R.E. Iași a retras echipelile și nimeni nu mai știe cînd vor fi continuate lucrările.

Amintim, de asemenea, slaba aprovizionare cu materiale a unor sate. I.R.E. duce o lipsă acută de mijloace de transport, astfel că nici materialele aflate în depozitele sale nu ajung la timp la punctele de lucru. În trimestrele II și III, Direcția regională de transporturi auto Iași nu a satisfăcut contractele pe care le-a avut, în special de a pune la dispoziția I.R.E. camioane cu remorci pentru transportul stîlpilor. Abia recent i-au fost trimise cîteva asemenea vehicule, dar întrucît nu sînt dotate cu macarale pentru încărcat și descărcat, ele mai mult staționează decît transportă.

În momentul de față se organizează adunări populare pentru votarea debitelor necesare electrificării sateelor în anul viitor. În cadrul acestor adunări, ar fi util ca sfaturile populare să dezbată pe larg principalele probleme ivite în calea unui ritm normal de desfășurare a electrificării, găsind posibilități corespunzătoare pentru sprijinirea acestor acțiuni de larg interes, pentru încașarea sumelor stabilite de comun acord cu toți cetățenii. Cu mai multă perseverență din partea factorilor care concurează la electrificarea sateelor se vor putea crea condițiile pentru terminarea tuturor lucrărilor planificate în acest an, deschizîndu-se, totodată, front de lucru pentru anii următori.

Manole CORCACI  
cosp. „Științei”

## ÎN MAGAZINE, DUPĂ UNIFORME ȘCOLARE

Despre uniforme școlare s-a mai scris. Defecțiunile organizatorice semnale de cetățeni privitor la magazinele de confecții pentru elevi ne obligă însă să revenim, mai ales că pînă la deschiderea școlilor nu au mai rămas decît puține zile.

Este de discutat, în primul rînd, despre criteriile care au stat la baza stabilirii acestor magazine. La București, de exemplu, desfac uniforme școlare: magazinul „Adolescentul” de pe str. Lipsani, care se află pe drum de la magazinul „Victoria”, magazinul de pe calea Victoriei 21 și 23, din imediata lor apropiere, un altul de pe str. Academiei etc. În acest timp însă, locuitorii unor mari cartiere noi — unde n-au fost stabilite unități specializate — sînt nevoiți să-și procure confecțiile căutate tocmai din centru. La Baia Mare, vînzarea articolelor pentru elevi se face doar în două unități din centru, și acestea învecinate, în timp ce cartiere ca Săsar, Republicii, Progresul sînt lipsite de asemenea magazine.

Dar nu numai atât. Pînă la ora actuală, depozitele n-au livrat încă unităților de desfășurare toate mărimile de uniforme sau le-au livrat în număr nesatisfăcător, Bunăoară, magazinul universal „Victoria” din Capitală nu e aprovizionat de I.C.R.T.I. cu mărimile 36-38 la uniformele pentru băieți, în vreme ce un alt depozit — O.C.L. „Confecția” — are în magazinelile sale costume de aceste mărimi, iar în depozit se mai află peste 3.000. În aceste condiții, solicitantii se îndreaptă spre magazinele bine aprovizionate, pierzînd, pe de o parte, timp prețios și contribuind la îngreunarea procesului de deservire în aceste unități. După cum ne informează corespondenții noștri, fenomenul nu se semnalează numai la București, ci și la Suceava, Baia Mare, Ploiești. La Suceava, Direcția comercială regională nu s-a înfăptuit să asigure nici magazinelor sătești întreg numărul de

sortimente cerut de elevi, lipsesc îndeosebi rochițele și bluzetele pentru fete.

E adevărat că părăsirea au fost invitați de multă vreme, de către comeri, să procure uniforme necesare elevilor. Dar dacă nu toți au răspuns pe parcurs acestei invitații și cei mai mulți o fac acum înseamnă că unitățile comerciale trebuie să fie adevărate, ce rețineri, și nu invers. Este nevoie să se facă simț în întreaga activitate a comerțului — și cu atât mai mult într-un asemenea sector — un stil de muncă mobilizat în lărurea măsurilor organizatorice pe care impune prețurile le impun.

Se cere, de asemenea, o mai mare grije pentru confecții din partea fabricilor furnizoare. În multe magazine vizitate, vînzătorii și cumpărătorii semnaleză finisarea necorespunzătoare a postavului costumelor pentru băieți, croiala lor defectuoasă, precum și o serie de alte neglijențe. Astfel, Fabrica de confecții din Focșani a expediat magazinelor din Ploiești haine fără butoniere și cu căptuseala suțită, iar fabricile din Botoșani, Arad, Curtea de Argeș și Rm. Sărat păcătuiesc „în bloc”, croind unele costume de mîntuială, am găsit, de pildă, pantaloni cu mult mai largi decît prevăd staturile pentru o anumită mărime, cit și haine gen „redingotă”, foarte lungi și foarte strîmte, sortite să rămîină în rafturi pentru că nu se potriveau unor copii dezvoltăți normal. O grijă mai mare este necesară și la ambalarea uniformelor, la prezentarea lor în magazine.

Mulți părinți solicitați în aceste zile și noile uniforme de pionier. Ar fi deci timpul să se înceapă confecționarea lor ca și a pantalonilor scurți din postav.

În aceste zile, activitatea magazinelor care desfac confecții pentru elevi trebuie să stea în atenția autorităților comerciale. Este necesar să se acționeze prompt în sensul unei cit mai bune organizări întreprinderi, delăsîndu-se

Dragomir HOROMNEA

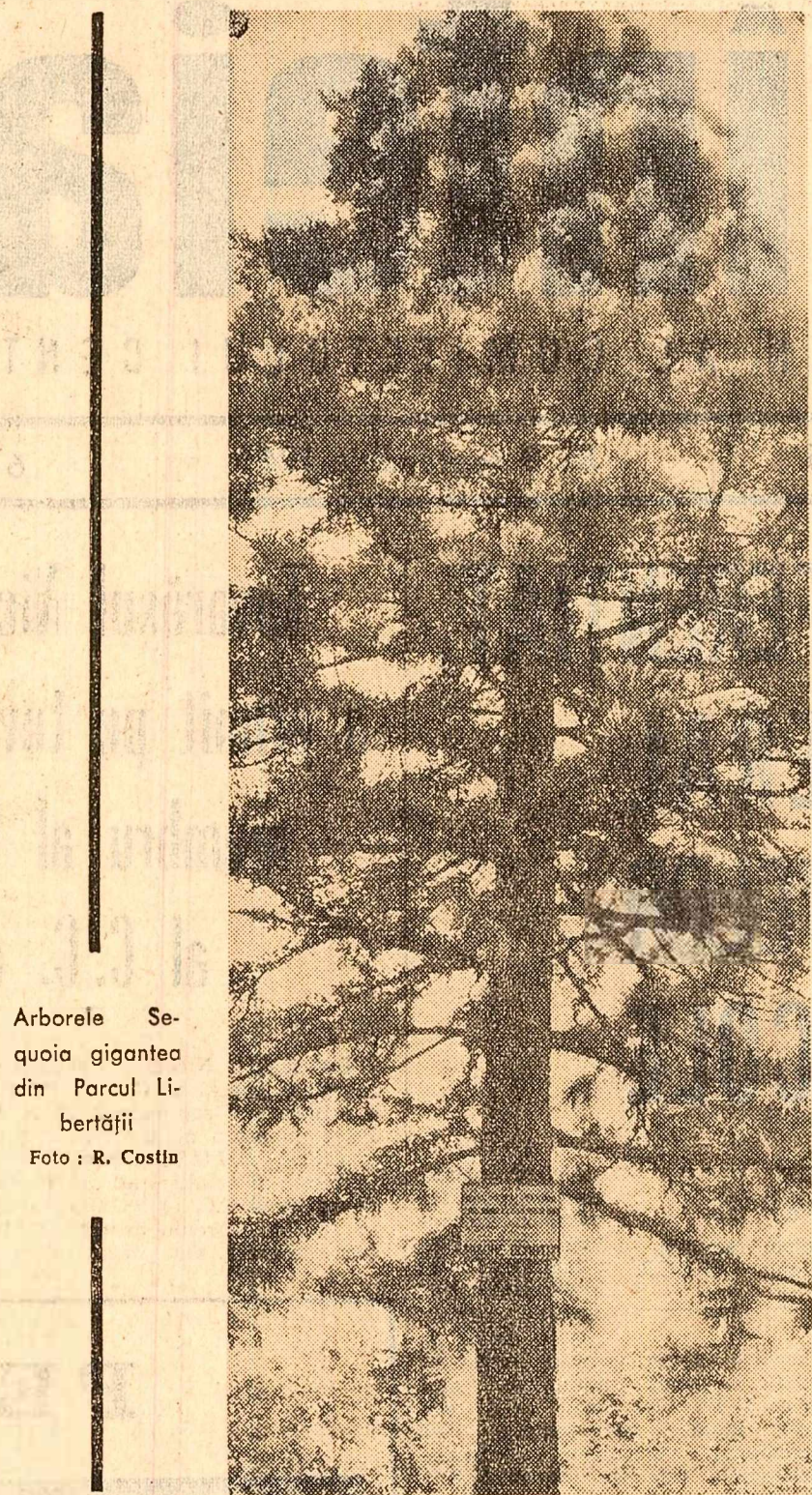
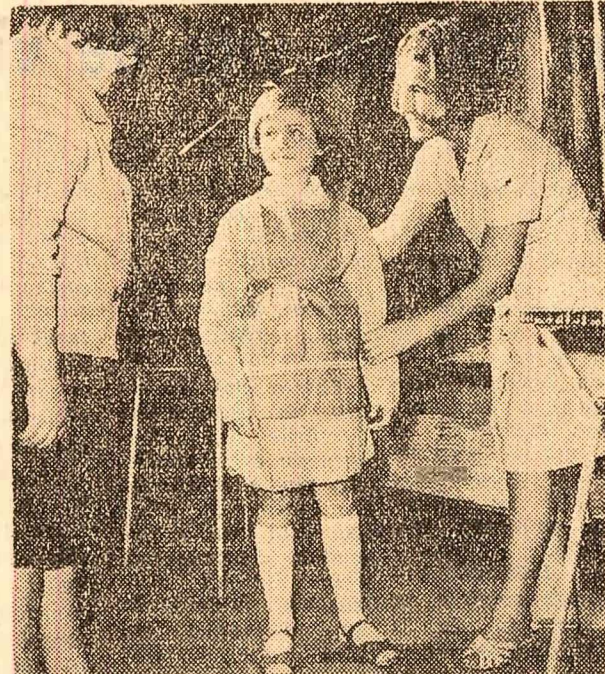

Arborele Sequoia gigantice din Parcul Libertății  
Foto: R. Costin

## Arbori exotici în București

Capitala păstrează în parcuri, pe marginea străzilor, în curți sau grădini o serie de arbori exotici, specii rare, valoroase, care contribuie la sporirea pitorescului orașului. Botanicii au identificat, pînă în prezent, circa 40 asemenea exemplare. Tov. inginer doctor docent ALEXANDRU BELDIE, de la Institutul de cercetări forestiere, ne-a dat unele amănunțite interesante despre cîteva dintre acestea.

În Parcul Libertății, mulți vizitatori se opresc în fața unui falnic arbore ornamental. Așa cum stă scris pe o tăbliță, este Sequoia gigantica, un copac rășinos, de prin părțile Californiei, vestit prin dimensiunile mari la care poate ajunge (100 m înălțime și 5-6 m diametru). În țara noastră, un al doilea exemplar există doar în parcul de la Băile Herculane. Dacă treci pe calea Șerban Vodă, în curtea casei cu nr. 219, rămîi impresionat de un conifer cu o înfățișare deosebită, cu un frunziș fin, elegant. Este „Libocedrus de-

current”, originar din regiunile vestice ale Americii de Nord și are acum vreo 70 de ani. Ca vîrstă, îl întrec un dud de pe strada Băneștii — cel mai bătrîn dud din București — care numără 200 de ani.

La adăpostul unei clădiri de pe bulevardul G. Coșbuc, colț cu strada 11 Iunie, se găsește un alun turcesc (Corylus colurna), originar din sud-estul Europei și din Asia. Într-un alt colț al Bucureștiului, ramuri ale unui copac acoperă ca un arc strada Marin Serghiescu. Este „Sophora japonica”, salcîmul japonez din dreptul casei cu nr. 13. Copacul a fost introdus mai de mult la noi din China și Coreea, pe plantațiile bulgărești. Frunzele de un verde viu, florile galbene în formă de ghiocine, primăvara, fructele ca niște ghiocine, conferă acestui colț de stradă un aspect dintre cele mai interesante.

Dar și în plin centrul Capitalei, pe calea Victoriei, la nr. 115, ne atrage atenția un arbust pe care stă scris „Lagerstroemia indica”. E originar din China și nu se mai găsește nicăieri în țară, în afară de Grădina Botanică din București.

Pentru cei care îndrăgesc florile, am reținut existența a două dintre cele mai frumoase magnolii din țară. Una în curtea Institutului de documentare medicală de pe strada Nufierilor. Aceasta din urmă, „Magnolia soulangeana”, plantată probabil cu mulți ani în urmă de botanistul D. Brînză, are numeroase cicatrice de pe urma crengilor rupte de unii „amatori”.

Pe lista arborilor identificați ca rarități în Capitală mai figurează și exemplare de tisă, tei, plopi, platani etc., adevărate monumente ale naturii, situați pe alocuri, pe marginea unor artere de mare circulație. Păcat că singura prezență a tăbliței, care arată că sînt „arbori crotiți”, nu constituie întotdeauna o garanție a securității lor.

Aurelia GOLIANU

## NOTAȚII AUTUMNALE PE ȘOSEA

(Urmare din pag. 1)

La marginea orașului, acolo unde cîmpul se transformă pe nesimțite în grădini ce împrejmuiesc căsuțe cochete, întîlnim o figură care ne va deveni familiară în itinerariul nostru: omul cu teodolitul. Un om privește prin lentilele aparatului înălțat pe stativ și măsoară distanțele și cotele amplasamentului unei viitoare construcții. Omul cu teodolitul — prefigurare a zărilor viitoare.

Undeva, cam la jumătatea drumului dintre Găești și Pitești, o altă imagine: un greci otocoman urmat de o platformă pe care se disting contururile unui rotor de turbina, se mișcă încet, cutremurînd temeliele de beton ale șoselei. Îl lăscăm în urmă cu oțel și sticlă a fabricii de negru de fum, alături de care se zăresc de-acum săpăturile pentru fundațiile viitorului combinat petrochimic — trecînd apoi prin Slatina, defilînd, de un termen cu sonorități argintii: aluminii, și pînă dincolo de marginea Craiovei, la Ișalnița, unde te întîmpină urzica ceată și chimistii eliene, zăsesc deșafășoară în fața privitorilor, ca pe un imens ecran panoramic, filmul unei înflăcări industriale care nu cunoaște opreliști.

Un element pitoresc al șoselei: tîrgurile de toamnă. La un asemenea tîrg — tot la ieșirea din Pitești, pe un povîniș de deal — găsești o adevărată expoziție a produselor regiunii: țărâni cooperatori de la cîmpul au dus tot felul de roade ale toamnei, iar muncitii desfac producția de fructe, articole gospodărești din lemn, mai ales uși și ferestre gata lucrate, dovadă că oamenii își construiesc case noi.

Și mai e un element — hai să-l spunem tot „pitoresc” — al șoselei: aproape la fiecare zece kilometri înălțăm cite un panou imbiator pe care e desenată „arhitectonic” o habă înspumată de bășu sau o cupă cu vin scînteietor. Desenele și însoții, de obicei, de o invitație la vizitarea cutărui buget sau restaurant cu băuturi meșteșugite. De ce această insistență a adeniei la băut? Care nu s-ar putea găsi o modalitate de a face din aceste locanțe niște popasuri de desfășurăți culinare (care sînt, eventual, cele mai specifice mișcături locale), agrementate cu fructe argeșene și băuturi răcoarilor cite mai puțin alcoolizate și, deci, cit mai puțin provocatoare de „twisturi la volan”?

„Șoseaua — prilej de încintări și de reflecții — își serpuiește mai departe multicolorul caleidoscop, sub geana de flăcări a asfințitului. Căldătoria pe șosea e un itinerar prin inima viei a toamnei — toamnă cu pepeni și teodoliti, cu struguri și macarale, cu porumb și turle chimice, cu roade ale naturii și ale hîrniciei oamenilor.

## CUVÎNTUL CITITORULUI FARMACIILE

Dezvoltarea rețelei de farmacii în orașele țării noastre își găsește oglinzire și în numeroase scrisori sose la redacție. Mulți dintre cei ce ne-au scris pe această temă sînt însă de părere că nivelul de deservire prin așa-numitele lăcășuri ale lui Esculap nu este pretutindeni la înălțimea coventă. În unele locații lucrurile nu stau tocmai bine, mai ales în ce privește numărul farmaciilor în raport cu acela al locuitorilor, și repartizarea lor pe harta orașului. „Medgidia — ne-a scris, de pildă, GRIGORE ELEFTERIU — este înzestrată cu fabrici și uzine, precum și cu diferite întreprinderi, mari și mici. Cu toate acestea, în oraș nu există decît o singură farmacie care deserveste întreaga localitate și împrejurimile”. Desigur că, în asemenea cazuri, oricît de politicoși ar fi farmacistii

și oricît de bine și-ar organiza munca, ei nu vor putea face față întregului cerințelor.

În unele localități, în mod irațional, farmaciile sînt masate în centru. Aceasta este situația — cum arată în scrisorile corespondenților voluntari DUMITRU DOBRESCU și respectiv ION BRATU — la Slatina și la Climpia. „Pînă în 1960, relatează în scrisoarea sa ZĂMFRU DĂRÎȚĂ din Tg. Jiu, nu existau în orașul nostru decît trei farmacii, aflate la 400-500 m una de alta, în mijlocul orașului. Deși în ultimii ani numărul farmaciilor a sporit, mai sînt încă o serie de cartiere vitregite în această privință, ca bd. Republicii, str. Victoriei etc. Oare Oficialul regional farmaceutic Oltenia consideră — așa cum se spune — că n-ar fi rentabil să se înființeze asemenea unități, sau măcar puncte farma-

ceutice, în toate cartierelor? La urma urmei, dacă numai rentabilitatea intră în discuție, atunci cum rămîne cu obligația de a deservi populația în condiții cit mai convenabile ei?”

După cum se știe, un alt principiu de bază al bunei deserviri este acordarea programului unităților respective cu timpul disponibil al cetățenilor. Scrioarea lui LADISLAU DUNĂJECZ semnaleză, printre altele, că orarul unor farmaci timșorene este nepotrivit. „Farmaciile 1, 3, 4, 6, 8 și 11 — relatează corespondentul voluntar — funcționează doar între orele 7-15, adică atunci cînd marea majoritate a oamenilor muncii sînt în producție. S-ar putea invoca drept scuză faptul că în imediata apropiere a unor dintre ele se află farmacii cu serviciu permanent. Este adevărat. Dar de ce e nevoie de această du-

blare, de vreme ce mai există locuri în oraș unde ar fi nevoie de asemenea unități? La Timșoara s-au construit numeroase cartiere muncitorești, microraoane, dar numărul și repartizarea teritorială a farmaciilor nu au suferit nici o schimbare în ultimii zece ani. Or, incheie corespondentul, la un medicament nu pot renunța ca la o pătură sau o cravată.”

Unele corespondențe se referă la localitățile în care funcționează farmacii. Din acest punct de vedere, la Oradea — după cum ne scrie ing. VASILE IERAN — unora dintre farmaci nu li se acordă atenția coventă în ultimii ani cu lost modernizate gase localuri, dar mai sînt unele necorespunzătoare ca acela de la gară — prea mic și necerșit, expunînd medicamentele direct acțiunii dăunătoare a razelor solare — farmacia nr. 3,

lipsită de condițiile necesare depozitării, fără grup social etc. Cîndat este faptul că a fost neglijată tocmai această unitate, care funcționează și ziua, și noaptea, executînd rețete mai frecvent decît celelalte farmacii.”

În localuri necorespunzătoare, citînd din punctul de vedere al necesităților deservirii, cit și din acela al depozitării medicamentelor, funcționează și unele farmacii din Pașcani, relatează VASILE PRODALEA.

Mai mulți corespondenți voluntari din diferite orașe sesizează golan în aprovizionarea farmaciilor cu unele medicamente dintre cele mai obișnuite — calmante de pildă — sau cu unele articole tehnico-medicale simple. Lipsesc adesea și plantele medicinale. Pentru îndiferența unor responsabili de farmacii față de aprovizionarea cu asemenea articole este semnifica-

tivă relatarea corespondenților noștri voluntari ION BRATU Cerînd cîteva de menț. responsabilii trebuie să și îndrepte în mai mare măsură atenția spre toate laturile deservirii populației cu medicamente — amplasarea și starea localurilor, aprovizionarea lor tehnică cu articolele căutate asigurarea unui program de funcționare care să țină seama de timpul cetățenilor etc. — manifestări în toate aceste privințe, deopotrivă, stîna coventă față de public.



## Plecarea ministrului economiei al Republicii Federale a Germaniei

Miercuri dimineața a părăsit Capitala ministrul economiei al Republicii Federale a Germaniei, Kurt Schmücker, care, la invitația ministrului comerțului exterior al Republicii Socialiste România, a făcut o vizită oficială în țara noastră.

Cu același avion au plecat grupul de consilieri și experți care au însoțit pe oaspete, precum și Alfred Burgmeister, Siegmund Riedel, Gustav Stein și Clemens Zogelmann, deputați în Bundestag.

La plecare, pe aeroportul Băneasa, oaspeții au fost conduși de

George Cioară, ministrul comerțului exterior, Filip Getz, deputat în Marea Adunare Națională, Vasile Răuță, adjunct al ministrului comerțului exterior, Ion Morega, adjunct al ministrului industriei și construcțiilor de mașini, de funcționari superiori din Ministerul Comerțului Exterior și Ministerul Afacerilor Externe.

Au fost, de asemenea, prezenți, Erich Strätling, șeful reprezentanței comerciale a Republicii Federale a Germaniei la București, și membri ai reprezentanței.

(Agerpres)

## Largi posibilități în domeniul dezvoltării relațiilor economice dintre România și R. F. G.

Ministrul economiei Republicii Federale a Germaniei, Kurt Schmücker, care și-a încheiat ieri scurta vizită în România (scurta după cum a afirmat d-ns din cauza preocupărilor interne pe care le are în prezența Bonn), s-a aflat pentru prima oară în țara noastră. Reîntors, de astă dată la București, „onvorbirile cu omologul său român, ministrul comerțului exterior, Gh. Cioară, începute acum câteva luni în R.F.G., el a avut totodată prilejul de a lua un prim contact cu poporul nostru și cu conducătorii săi, de a cunoaște unele din realizările României pe plan economic și social.

Correspondenții noștri din țara noastră urmăresc în politica sa externă dezvoltarea relațiilor de cooperare cu toate țările, indiferent de sistemul lor politic și social, pe baza respectării principiilor independenței și suveranității naționale, egalității în drepturi, neamestecului în treburile interne și avantajului nostru reciproc. În acest cadru, țara noastră dezvoltă relații de colaborare cu Republica Federală a Germaniei, îndeosebi în domeniul economiei, cu convingerea că acestea sînt reciproc avantajoase și slujesc intereselor coexistenței pașnice și destinderii.

O confirmare a interesului viu care există în opinia publică vest-germană pentru aceste contacte îl constituie marele număr de ziariști deplasați la București și ocazia vizitei ministrului economiei. Am reîntors colegii de la presa germană din R. F. G. Mi-am amintit, revăzîndu-i, de remarcarea pe care o făcea, la o întâlnire precedentă, un reprezentant de vază al cercurilor economice din Ruhr după primele zile ale vizitei ministrului român al comerțului exterior în R.F.G.: „Niciodată o asemenea manifestare n-a întrerunit un timp scurt o apreciere atât de favorabilă”.

În mod evident, interesul opiniei publice apusene și ecoul său în cercurile oficiale își găsesc explicația în succesele obținute de poporul român în construcția economică, în politica de pace și colaborare internațională promovată de statul nostru pe arena internațională. Este ceea ce se desprinde și din cuvintele ministrului vest-german rostite la conferința de presă de la București: „Privim cu atenție realizările țării dv. Am că-

lătorit prin România numai puține ore, însă ele au fost utile. Am văzut cu câtă participare lucrează cetățenii dv., cum au dus economia înainte... Am constatat în România un nivel de viață care, în comparație cu cel din trecut, demonstrează marea progres care are loc în țara dv.”

Caracterul dinamic al economiei românești, proiectele prevăzute în planul cincinal crează premisele pentru continuarea extinderii a legăturilor economice dintre România și țările cu un înalt nivel de industrializare, cum este și R.F.G. Schimbulurile comerciale dintre cele două țări s-au dezvoltat continuu. R.F.G. deținînd un loc important printre partenerii comerciali ai României.

În cursul convorbirilor pe care reprezentantul guvernului R.F.G. le-a avut la București cu secretarul general al C.C. al P.C.R., tovarășul Nicolae Ceaușescu, președintele Consiliului de Miniștri, tovarășul Ion Gheorghe Maurer, precum și cu alți membri ai guvernului român, au fost relevate dorința comună și posibilitățile de a dezvolta în continuare relațiile de colaborare dintre cele două țări în domeniul economiei și în alte domenii. Protocolul comercial care a fost semnat prevede o largire însemnată a schimburilor. În același timp s-au creat și premise pentru organizarea cooperării economice, industriale și tehnice între întreprinderi din cele două țări. După cum a observat însuși ministrul economiei vest-germane, realizarea prevederilor din protocol este strîns legată de posibilitatea de a vinde pe piața R.F.G. cit mai multe mărfuri românești. D-ns a menționat printre mărfurile de import cele mai importante: cereaștele, produse petroliere, produse chimice, unele produse ale industriei constructoare de mașini, iar printre cele de export: produse chimice, produse ale industriei electrotehnice, ale industriei constructoare de mașini, ale mecanicii fine și opticii.

De ambele părți s-a apreciat că protocolul comercial semnat, vizita în ansamblu reprezintă un factor pozitiv în relațiile dintre cele două țări și că orice pas înainte în această direcție corespunde intereselor celor două țări.

Petre STANCESCU

## Adunare consacrată aniversării eliberării Bulgariei de sub jugul fascist

Miercuri după-amiază a avut loc la cooperativa agricolă de producție „Prietenia româno-bulgară” din comuna Cuza-Vodă, regiunea București, o adunare consacrată celei de-a 22-a aniversări a eliberării Bulgariei de sub jugul fascist.

În fața unui mare număr de cooperatori a luat cuvîntul ing. Vasile Neagu, președintele cooperativei agricole de producție, care s-a referit la realizările obținute de

poporul bulgar în construirea socialismului și la importanța zilei de 9 septembrie.

A luat apoi cuvîntul Andrei Takanatov, secretar al ambasadei R. P. Bulgariei la București.

În încheiere, participanții la adunare au vizionat filmul artistic „Arșita”, o producție a studiourilor cinematografice din R. P. Bulgariei.

(Agerpres)

## PLECAREA UNEI DELEGAȚII PARLAMENTARE LA ÎNTÎLNIREA INTERNAȚIONALĂ DE LA BELGRAD

La 7 septembrie a.c. a plecat la Belgrad delegația parlamentară română care va participa la o întâlnire consultativă a coautorilor rezoluției „Acțiuni pe plan regional în vederea îmbunătățirii relațiilor de bună vecinătate între statele europene aparținînd unor sisteme social-politice diferite”, adoptată anul trecut de Adunarea generală a O.N.U.

Din delegație fac parte: Dumitru Popescu, președintele Comisiei pentru Politică Externă a Marii Adunări Naționale, prof. dr. Traian Ionașcu, președintele Comisiei Juridice a Marii Adunări Naționale, și dr. Ion Covaci, consilier în Ministerul Afacerilor Externe.

La plecare, delegația a fost condusă de acad. Ștefan S. Nicolau, vicepreședinte al Marii Adunări Naționale, și alte persoane oficiale.

## Cronica zilei

### RECEPȚIE CU PRILEJUL ANIVERSĂRII PROCLAMĂRII INDEPENDENȚEI BRAZILIEI

Cu prilejul aniversării proclamării independenței Braziliei, Jorge de Oliveira Maia, ministrul Statelor Unite ale Braziliei la București, a oferit miercuri după-amiază o recepție.

Au luat parte George Cioară, ministrul comerțului exterior, George Macoveșcu, adjunct al ministrului afacerilor externe, Ion Pas, președintele Institutului român pentru relațiile culturale cu străinătatea, Victor Ionescu, președintele Camerei de comerț, oameni de știință și cultură.

Au participat șefii ai misiunilor diplomatice acreditate la București și alți membri ai corpului diplomatic.

### PLECAREA DELEGAȚIEI COMITETULUI SOVIETIC AL VETERANILOR DE RĂZBOI

Delegația Comitetului sovietic al veteranilor de război, condusă de general-locotenent în rezervă A. M. Protnin, vicepreședinte al comitetului, care s-a aflat într-o vizită în țara noastră, a depus coroane de flori la Monumentul Eroilor Patriei și Monumentul Eroilor Sovietici.

La solemnitate au participat veterani din războiul antifascist.

Au fost de față reprezentanți ai ambasadei Uniunii Sovietice.

Delegația a fost primită la Comitetul organizatoric al veteranilor din războiul antifascist de către general-colonel în rezervă Dumitru Dămăceanu, general-colonel în rezervă Ilie Crețulescu, general-colonel în rezervă Radu Nicolaeșcu-Cociu, vicepreședinți ai comitetului, general-maior în rezervă Gheorghe Zaharia, secretarul co-

mitetului, și alți membri ai comitetului.

Discuțiile s-au desfășurat într-o atmosferă cordială, tovarășească.

Încheindu-și vizita în țara noastră, delegația Comitetului sovietic al veteranilor de război a părăsit Capitala, îndreptîndu-se spre patrie.

La plecare, în Gara de Nord, delegația a fost condusă de membri ai Biroului Comitetului veteranilor din războiul antifascist și alți veterani.

Au fost de față A. V. Basov, ambasadorul Uniunii Sovietice la București, și membri ai ambasadei.

### ÎNTOARCEREA DIN R. P. BULGARIA A DELEGAȚIEI DE SPECIALIȘTI DIN AGRICULTURĂ

Miercuri dimineața s-a înnoptat în Capitală delegația de specialiști din agricultură condusă de prof. Nicolae Giosan, președintele Consiliului Superior al Agriculturii, care, la invitația ministrului agriculturii al R. P. Bulgariei, a făcut o vizită în țara vecină.

La sosire, delegația a fost întâmpinată de membri ai conducerei Consiliului Superior al Agriculturii și specialiști din C.S.A.

(Agerpres)

### PRONOEXPRES

La tragerea concursului special Pronoexpres nr. 36 din 7 septembrie 1966 au fost extrase din urnă următoarele numere: Extragera obținută: 10 22 26 42 12 18. Numere de rezervă: 15 46.

Extragerea suplimentară: Faza I, 49 32 24 20 35 11 42. Faza II, 36 8 37 42 29 40.

Fond de premii: 1.531.871 lei din care 70.950 lei vor fi repartizați la câștigătorii.

Prețul de 25.000 lei de la concursul nr. 35 din 31 aug. 1966 a revenit participantului CURCHI VICTOR din Predeal.

## Sărbătoarea națională a poporului coreean

„Țara dimineților liniștite” este în sărbătoare. Într-o atmosferă de entuziasm, poporul coreean aniversază la 9 septembrie împlinirea a 18 ani de la un eveniment memorabil al istoriei sale — întemeierea Republicii Populare Democratice Coreene. Acest eveniment, care a survenit la cîțiva ani după eliberarea țării de sub jugul militaristilor japonezi și instaurarea la nord de paralela 38 a puterii populare, a constituit o puternică expresie a năzuințelor poporului coreean spre o viață nouă și un viitor luminos.

Anii care au urmat au reprezentat pentru acest brav popor o perioadă de muncă eroică, pentru înălțarea greii mîsteniri a trecutului de dominație colonială, pentru înfăptuirea unor vaste transformări economice și sociale. Și cu toate că munca sa pașnică, creatoare, a fost întreruptă în 1950 de războiul care a pus în țara timp de trei ani, harnicul și talentatul popor coreean a reușit în scurt timp să-și refacă țara și să pășască mai departe pe calea dezvoltării economiei și culturii.

Sub conducerea Partidului Muncii din Coreea, clasa muncitoare, țărănimea, intelectualitatea coreeană au obținut, într-o perioadă relativ scurtă, importante succese în opera de construire a socialismului. Limbajul cifrelor este grăitor. În 1965, valoarea totală a producției industriale a fost de 15 ori mai mare decît în anul 1944.

Succese deosebite s-au înregistrat în industria siderurgică și constructoare de mașini, care realizează o largă gamă de produse: turbine, compresoare, tractoare, autocamioane, locomotive electrice, instalații chimice etc. Industria siderurgică coreeană dă astăzi în 47 de zile o producție echivalentă cu aceea a întregului an 1944, iar industria constructoare de mașini satisface nevoile interne de mașini și utilaje în proporție de 94,3 la sută.

Succese însemnate au fost dobîndite și în dezvoltarea agriculturii. În prezent, unitățile agricole socialiste realizează o producție dublă de cereale față de perioada de dinainte de eliberare. Cele 3.700 de cooperative agricole de producție dispun de peste 20.000 de tractoare și aproape 96 la sută din satele nord-coreene sînt electrificate. Concomitent cu realizările obținute în dezvoltarea industriei, agriculturii, a crescut continuu nivelul de trai material și cultural al maselor. Poporul român urmărește cu frățească simpatie activitatea constructivă pe care o desfășoară poporul coreean și se bucură din inimă de toate realizările Coreei populare în construcția socialismului.

În plin contrast cu tabloul înfăptuirii din R.P.D. Coreeană se află situația din Coreea de sud caracterizată prin ruina economică, mizerie, șomaj, lipsă de drepturi pentru oamenii muncii de la

orașe și sate. Viața arată că politica antipopulară a regimului de la Seul, teroarea nu pot stăvili lupta populației sud-coreene pentru libertate, retragerea trupelor străine, reunificarea Coreei pe baze pașnice și democratice.

Pe plan extern, R.P.D. Coreeană se manifestă ca un factor activ al vieții internaționale, militează pentru zădărnicierea acțiunilor agresive ale imperialismului, pentru libertatea și independența popoarelor, pentru respectarea dreptului fiecărui popor de a-și hotărî singur soarta, potrivit propriilor sale aspirații.

Între Republica Socialistă Română și Republica Populară Democrată Coreeană s-au statornicit relații de prietenie și colaborare multilaterală bazate pe respectarea independenței și suveranității naționale, neamestecul în treburile interne, întruajutorarea frățească și egalitatea în drepturi, relații care se întăresc și se dezvoltă în an, în folosul ambelor popoare, a cauzei socialismului și păcii.

Împărtășind sentimentele de bucurie ale poporului coreean, de ziua sărbătorii sale naționale poporul român îi adresează calde felicitări și urarea de a cuceri noi victorii în construirea socialismului, în lupta pentru reunificarea patriei sale pe cale pașnică și democratică, pentru apărarea păcii în lume.

## FLĂCĂRILE KANSENULUI

De la Phenian la Kansen, cel mai les se poate ajunge pe șoseaua care leagă capitala Coreei populare de portul Nampo. Am străbătut această rută într-o zi de la sfîrșitul lui august. Pe ambele laturi ale drumului, chiar lângă panglica lăcătoasă a asfaltului, se leagă de a dreapta vîntului rînduri dense de gaolenă, plante înalte și zvelte. Dincolo de ele, tot restul cîmpului îl ocupau ozeziile.

Am lăsat în urmă mai multe sate, am trecut printr-un orșel înconjurat de livezi de măr și, pe neașteptate, în fața noastră a apărut Kansenul. Așezat între munți, orașul nu pare domniat de acesta, ci de coșurile uriașe ale uzinelor metalurgice și de flăcările care, fîșînd din furnale ca niște herbe imense, aruncă asupra câmpurilor din preajmă o lumină portocalie, înnoobilindu-le cu o aură de basm.

Flăcările Kansenului. Povestea lor ne-a spus-o ne-adeleto tovarășul Ri Ze Biang, inginer șef adjunct al uzinelor. La început au fost apropierea sa, la numai cîțiva kilometri, se afla minelul de la Honn He Nam Do, care se numără printre cele mai mari din țară. Un alt element care nu trebuie scă-

put din vedere este vecinătatea râului Suphong, pe care s-au construit mai multe hidrocentrale. Resurse metalifere și alături energia electrică, — iată condiții ideale pentru crearea unui centru metalurgic puternic. Cum s-a spus, ideea putea în aer. Și ea a fost tradusă în fapt, pentru prima oară de militarii japonezi. Nu de dragul dezvoltării Coreei firește, ci pentru satisfacerea propriilor interese. În 1939, în timp ce armatele imperiului nipon desfășurau lupte grele în Extremul Orient, concernul „Mitsubishi” a creat la Kansen o

pină la finele aceluși an, datorită hărniciei și incusității colectivului de muncitori și tehnicieni, 120.000 de tone. În perioada următoare, capacitatea sa a continuat să crească pînă la 250.000 tone de laminat pe an. Astăzi, Kansenul asigură circa 30 la sută din producția de oțel a țării, care e de 1,2 milioane tone anual.

Preocupările colectivului au dat roade și în direcția ridicării continue a calității produselor. Odi-nocăz, la Kansen nu se fabrică decât 15-16 sortimente de oțeluri și laminat. În vreme ce acum numărul lor ajunge la mai bine de 90. Fabricile de mașini-unele din întreaga țară se aprovizionează de aici cu țevi și cu alte materiale necesare. Kansenul produce și pentru export. Marca sa se bucură de un bun renume și e cunoscută în peste 20 de țări, printre care se numără R.A.U., Cambodgia, Iapona.

### NOTE DE DRUM

Tovarășul Ri Ze Biang ne-a invitat să mergem împreună cu el de-a lungul fluxului tehnologic. Am pornit spre cuploarele în care tocmai se pregătea o nouă sarcină. Și am avut norocul să prindem momentul în care oțelul încolind pornise ca un rîu încandescent prin micile igheburii spre formele de răcire. De notat că toate oțelurile care se produc aici intră în categoria celor pe care experții le numesc „speciale”. Ne-am oprit și la bluming, unde barele încinse erau supuse la tot felul de transformări pentru a căpăta dimensiunile și formele dorite. Am pșăit apoi în hala mare a laminorului de țevi sudate. Tot utilajul de aici a fost livrat de România și e lesne de închipuit cu ce simțămînte am urmări funcționarea agregatelor pe care erau prînse plăcuțe cu marca uzinelor „23 August” București, „Progresul”, „Brăilei” sau „Electrotuple” Craiova. La mil de kilometri de țară, mașinile fabricate în uzinele noastre se comporă foarte bine, constituind niște mesageri excelenți ai industriei românești în plină dezvoltare.

În perioada următoare, acest complex metalurgic va lua o și mai mare extindere. Principalele lucrări se vor îndrepta în direcția largirii oțelăriei astfel încît ea să poată satisface în întregime necesitățile în materie primă ale laminorului.

Noaptea înțelu, cînd am părăsit Kansenul, flăcările uzinelor ardeau înalt, egal, statornic. Făclii încandescente, de nestine, ele constituie un simbol al genului creator al poporului coreean, care pășeste cu încredere în viitor: pe drumul de lumină al construcției socialiste.

Ion PAVELESCU

Pe baza analizelor făcute în unități și la raioane, uniunea regională a cooperativei agricole regionale a înțeles că este necesar să ia măsuri de perspectivă care are drept scop îmbunătățirea situației economice în cele 45 cooperative agricole studiate. Comitetul regional și raionale de partid vor urmări în permanentă cu se îndepărtă prevederile planului de măsuri, vor ajuta organele agricole să rezolve problemele care se vor ivi, să sprijine puternic, permanent pe cooperatori în organizarea muncii și a producției. Totodată ne vom îngrijii de întărirea organizațiilor de partid din unitățile amintite pentru ca ele să poată dezbată și rezolva cu competență multiple probleme pe care le ridică activitatea de zi cu zi, să antreneze masa largă a țărănilor cooperatori la o activitate sistematică pentru consolidarea economico-organizatorică a cooperativei agricole.

Pe baza analizelor făcute în unități și la raioane, uniunea regională a cooperativei agricole regionale a înțeles că este necesar să ia măsuri de perspectivă care are drept scop îmbunătățirea situației economice în cele 45 cooperative agricole studiate. Comitetul regional și raionale de partid vor urmări în permanentă cu se îndepărtă prevederile planului de măsuri, vor ajuta organele agricole să rezolve problemele care se vor ivi, să sprijine puternic, permanent pe cooperatori în organizarea muncii și a producției. Totodată ne vom îngrijii de întărirea organizațiilor de partid din unitățile amintite pentru ca ele să poată dezbată și rezolva cu competență multiple probleme pe care le ridică activitatea de zi cu zi, să antreneze masa largă a țărănilor cooperatori la o activitate sistematică pentru consolidarea economico-organizatorică a cooperativei agricole.

Pe baza analizelor făcute în unități și la raioane, uniunea regională a cooperativei agricole regionale a înțeles că este necesar să ia măsuri de perspectivă care are drept scop îmbunătățirea situației economice în cele 45 cooperative agricole studiate. Comitetul regional și raionale de partid vor urmări în permanentă cu se îndepărtă prevederile planului de măsuri, vor ajuta organele agricole să rezolve problemele care se vor ivi, să sprijine puternic, permanent pe cooperatori în organizarea muncii și a producției. Totodată ne vom îngrijii de întărirea organizațiilor de partid din unitățile amintite pentru ca ele să poată dezbată și rezolva cu competență multiple probleme pe care le ridică activitatea de zi cu zi, să antreneze masa largă a țărănilor cooperatori la o activitate sistematică pentru consolidarea economico-organizatorică a cooperativei agricole.

Pe baza analizelor făcute în unități și la raioane, uniunea regională a cooperativei agricole regionale a înțeles că este necesar să ia măsuri de perspectivă care are drept scop îmbunătățirea situației economice în cele 45 cooperative agricole studiate. Comitetul regional și raionale de partid vor urmări în permanentă cu se îndepărtă prevederile planului de măsuri, vor ajuta organele agricole să rezolve problemele care se vor ivi, să sprijine puternic, permanent pe cooperatori în organizarea muncii și a producției. Totodată ne vom îngrijii de întărirea organizațiilor de partid din unitățile amintite pentru ca ele să poată dezbată și rezolva cu competență multiple probleme pe care le ridică activitatea de zi cu zi, să antreneze masa largă a țărănilor cooperatori la o activitate sistematică pentru consolidarea economico-organizatorică a cooperativei agricole.

Pe baza analizelor făcute în unități și la raioane, uniunea regională a cooperativei agricole regionale a înțeles că este necesar să ia măsuri de perspectivă care are drept scop îmbunătățirea situației economice în cele 45 cooperative agricole studiate. Comitetul regional și raionale de partid vor urmări în permanentă cu se îndepărtă prevederile planului de măsuri, vor ajuta organele agricole să rezolve problemele care se vor ivi, să sprijine puternic, permanent pe cooperatori în organizarea muncii și a producției. Totodată ne vom îngrijii de întărirea organizațiilor de partid din unitățile amintite pentru ca ele să poată dezbată și rezolva cu competență multiple probleme pe care le ridică activitatea de zi cu zi, să antreneze masa largă a țărănilor cooperatori la o activitate sistematică pentru consolidarea economico-organizatorică a cooperativei agricole.

Pe baza analizelor făcute în unități și la raioane, uniunea regională a cooperativei agricole regionale a înțeles că este necesar să ia măsuri de perspectivă care are drept scop îmbunătățirea situației economice în cele 45 cooperative agricole studiate. Comitetul regional și raionale de partid vor urmări în permanentă cu se îndepărtă prevederile planului de măsuri, vor ajuta organele agricole să rezolve problemele care se vor ivi, să sprijine puternic, permanent pe cooperatori în organizarea muncii și a producției. Totodată ne vom îngrijii de întărirea organizațiilor de partid din unitățile amintite pentru ca ele să poată dezbată și rezolva cu competență multiple probleme pe care le ridică activitatea de zi cu zi, să antreneze masa largă a țărănilor cooperatori la o activitate sistematică pentru consolidarea economico-organizatorică a cooperativei agricole.

Pe baza analizelor făcute în unități și la raioane, uniunea regională a cooperativei agricole regionale a înțeles că este necesar să ia măsuri de perspectivă care are drept scop îmbunătățirea situației economice în cele 45 cooperative agricole studiate. Comitetul regional și raionale de partid vor urmări în permanentă cu se îndepărtă prevederile planului de măsuri, vor ajuta organele agricole să rezolve problemele care se vor ivi, să sprijine puternic, permanent pe cooperatori în organizarea muncii și a producției. Totodată ne vom îngrijii de întărirea organizațiilor de partid din unitățile amintite pentru ca ele să poată dezbată și rezolva cu competență multiple probleme pe care le ridică activitatea de zi cu zi, să antreneze masa largă a țărănilor cooperatori la o activitate sistematică pentru consolidarea economico-organizatorică a cooperativei agricole.

Pe baza analizelor făcute în unități și la raioane, uniunea regională a cooperativei agricole regionale a înțeles că este necesar să ia măsuri de perspectivă care are drept scop îmbunătățirea situației economice în cele 45 cooperative agricole studiate. Comitetul regional și raionale de partid vor urmări în permanentă cu se îndepărtă prevederile planului de măsuri, vor ajuta organele agricole să rezolve problemele care se vor ivi, să sprijine puternic, permanent pe cooperatori în organizarea muncii și a producției. Totodată ne vom îngrijii de întărirea organizațiilor de partid din unitățile amintite pentru ca ele să poată dezbată și rezolva cu competență multiple probleme pe care le ridică activitatea de zi cu zi, să antreneze masa largă a țărănilor cooperatori la o activitate sistematică pentru consolidarea economico-organizatorică a cooperativei agricole.

Pe baza analizelor făcute în unități și la raioane, uniunea regională a cooperativei agricole regionale a înțeles că este necesar să ia măsuri de perspectivă care are drept scop îmbunătățirea situației economice în cele 45 cooperative agricole studiate. Comitetul regional și raionale de partid vor urmări în permanentă cu se îndepărtă prevederile planului de măsuri, vor ajuta organele agricole să rezolve problemele care se vor ivi, să sprijine puternic, permanent pe cooperatori în organizarea muncii și a producției. Totodată ne vom îngrijii de întărirea organizațiilor de partid din unitățile amintite pentru ca ele să poată dezbată și rezolva cu competență multiple probleme pe care le ridică activitatea de zi cu zi, să antreneze masa largă a țărănilor cooperatori la o activitate sistematică pentru consolidarea economico-organizatorică a cooperativei agricole.

Pe baza analizelor făcute în unități și la raioane, uniunea regională a cooperativei agricole regionale a înțeles că este necesar să ia măsuri de perspectivă care are drept scop îmbunătățirea situației economice în cele 45 cooperative agricole studiate. Comitetul regional și raionale de partid vor urmări în permanentă cu se îndepărtă prevederile planului de măsuri, vor ajuta organele agricole să rezolve problemele care se vor ivi, să sprijine puternic, permanent pe cooperatori în organizarea muncii și a producției. Totodată ne vom îngrijii de întărirea organizațiilor de partid din unitățile amintite pentru ca ele să poată dezbată și rezolva cu competență multiple probleme pe care le ridică activitatea de zi cu zi, să antreneze masa largă a țărănilor cooperatori la o activitate sistematică pentru consolidarea economico-organizatorică a cooperativei agricole.

Pe baza analizelor făcute în unități și la raioane, uniunea regională a cooperativei agricole regionale a înțeles că este necesar să ia măsuri de perspectivă care are drept scop îmbunătățirea situației economice în cele 45 cooperative agricole studiate. Comitetul regional și raionale de partid vor urmări în permanentă cu se îndepărtă prevederile planului de măsuri, vor ajuta organele agricole să rezolve problemele care se vor ivi, să sprijine puternic, permanent pe cooperatori în organizarea muncii și a producției. Totodată ne vom îngrijii de întărirea organizațiilor de partid din unitățile amintite pentru ca ele să poată dezbată și rezolva cu competență multiple probleme pe care le ridică activitatea de zi cu zi, să antreneze masa largă a țărănilor cooperatori la o activitate sistematică pentru consolidarea economico-organizatorică a cooperativei agricole.

Pe baza analizelor făcute în unități și la raioane, uniunea regională a cooperativei agricole regionale a înțeles că este necesar să ia măsuri de perspectivă care are drept scop îmbunătățirea situației economice în cele 45 cooperative agricole studiate. Comitetul regional și raionale de partid vor urmări în permanentă cu se îndepărtă prevederile planului de măsuri, vor ajuta organele agricole să rezolve problemele care se vor ivi, să sprijine puternic, permanent pe cooperatori în organizarea muncii și a producției. Totodată ne vom îngrijii de întărirea organizațiilor de partid din unitățile amintite pentru ca ele să poată dezbată și rezolva cu competență multiple probleme pe care le ridică activitatea de zi cu zi, să antreneze masa largă a țărănilor cooperatori la o activitate sistematică pentru consolidarea economico-organizatorică a cooperativei agricole.

Pe baza analizelor făcute în unități și la raioane, uniunea regională a cooperativei agricole regionale a înțeles că este necesar să ia măsuri de perspectivă care are drept scop îmbunătățirea situației economice în cele 45 cooperative agricole studiate. Comitetul regional și raionale de partid vor urmări în permanentă cu se îndepărtă prevederile planului de măsuri, vor ajuta organele agricole să rezolve problemele care se vor ivi, să sprijine puternic, permanent pe cooperatori în organizarea muncii și a producției. Totodată ne vom îngrijii de întărirea organizațiilor de partid din unitățile amintite pentru ca ele să poată dezbată și rezolva cu competență multiple probleme pe care le ridică activitatea de zi cu zi, să antreneze masa largă a țărănilor cooperatori la o activitate sistematică pentru consolidarea economico-organizatorică a cooperativei agricole.

Pe baza analizelor făcute în unități și la raioane, uniunea regională a cooperativei agricole regionale a înțeles că este necesar să ia măsuri de perspectivă care are drept scop îmbunătățirea situației economice în cele 45 cooperative agricole studiate. Comitetul regional și raionale de partid vor urmări în permanentă cu se îndepărtă prevederile planului de măsuri, vor ajuta organele agricole să rezolve problemele care se vor ivi, să sprijine puternic, permanent pe cooperatori în organizarea muncii și a producției. Totodată ne vom îngrijii de întărirea organizațiilor de partid din unitățile amintite pentru ca ele să poată dezbată și rezolva cu competență multiple probleme pe care le ridică activitatea de zi cu zi, să antreneze masa largă a țărănilor cooperatori la o activitate sistematică pentru consolidarea economico-organizatorică a cooperativei agricole.

Pe baza analizelor făcute în unități și la raioane, uniunea regională a cooperativei agricole regionale a înțeles că este necesar să ia măsuri de perspectivă care are drept scop îmbunătățirea situației economice în cele 45 cooperative agricole studiate. Comitetul regional și raionale de partid vor urmări în permanentă cu se îndepărtă prevederile planului de măsuri, vor ajuta organele agricole să rezolve problemele care se vor ivi, să sprijine puternic, permanent pe cooperatori în organizarea muncii și a producției. Totodată ne vom îngrijii de întărirea organizațiilor de partid din unitățile amintite pentru ca ele să poată dezbată și rezolva cu competență multiple probleme pe care le ridică activitatea de zi cu zi, să antreneze masa largă a țărănilor cooperatori la o activitate sistematică pentru consolidarea economico-organizatorică a cooperativei agricole.

Pe baza analizelor făcute în unități și la raioane, uniunea regională a cooperativei agricole regionale a înțeles că este necesar să ia măsuri de perspectivă care are drept scop îmbunătățirea situației economice în cele 45 cooperative agricole studiate. Comitetul regional și raionale de partid vor urmări în permanentă cu se îndepărtă prevederile planului de măsuri, vor ajuta organele agricole să rezolve problemele care se vor ivi, să sprijine puternic, permanent pe cooperatori în organizarea muncii și a producției. Totodată ne vom îngrijii de întărirea organizațiilor de partid din unitățile amintite pentru ca ele să poată dezbată și rezolva cu competență multiple probleme pe care le ridică activitatea de zi cu zi, să antreneze masa largă a țărănilor cooperatori la o activitate sistematică pentru consolidarea economico-organizatorică a cooperativei agricole.

Pe baza analizelor făcute în unități și la raioane, uniunea regională a cooperativei agricole regionale a înțeles că este necesar să ia măsuri de perspectivă care are drept scop îmbunătățirea situației economice în cele 45 cooperative agricole studiate. Comitetul regional și raionale de partid vor urmări în permanentă cu se îndepărtă prevederile planului de măsuri, vor ajuta organele agricole să rezolve problemele care se vor ivi, să sprijine puternic, permanent pe cooperatori în organizarea muncii și a producției. Totodată ne vom îngrijii de întărirea organizațiilor de partid din unitățile amintite pentru ca ele să poată dezbată și rezolva cu competență multiple probleme pe care le ridică activitatea de zi cu zi, să antreneze masa largă a țărănilor cooperatori la o activitate sistematică pentru consolidarea economico-organizatorică a cooperativei agricole.

Pe baza analizelor făcute în unități și la raioane, uniunea regională a cooperativei agricole regionale a înțeles că este necesar să ia măsuri de perspectivă care are drept scop îmbunătă



