Biblioteca Centrală Regională Hunedoara-Deva

PROLETARI DIN TOATE ȚĂRILE, UNIȚI-VĂ!

Scînteia

ORGAN AL COMITETULUI CENTRAL AL P.C.R.

Anul XXXVI Nr. 7149 | Marți 1 noiembrie 1966 | 6 PAGINI — 30 BANI

CITIȚI în pag. a II-a
LEGILE ARMONIEI ORGANISMULUI UMAN

VIZITA PRIMULUI MINISTRU AL IRANULUI, AMIR ABBAS HOVEIDA, ÎN REGIUNEA CLUJ

CLUJ 31 — De la trimiși speciali M. Moarcăș și N. Popovici: În continuarea vizitei pe care o fac prin țară, primul ministru al Iranului, Amir Abbas Hoveida, și soția, împreună cu persoanele care îi însoțesc, au sosit luni dimineața la Cluj.

În gara orașului, oaspeții au fost salutați cordial de președintele Sfatului popular regional Cluj, Clement Rusu, de președintele Sfatului popular orășenesc, Gh. Lăpădean, și alte persoane oficiale locale.

În cursul dimineții a avut loc în aula Universității „Babeș-Bolyai" solemnitatea conferirii titlului de Doctor Honoris Causa al universității clujene premierului Amir Abbas Hoveida.

La ceremonie au luat parte acad. Ștefan Bălan, ministrul învățămîntului, Vasile Gliga, adjunct al ministrului afacerilor externe, acad. Șerban Țițeica, vicepreședinte al Academiei, membrii Consiliului științific al universității, decani, profesori universitari și alți membri ai corpului didactic, studenți, reprezentanți ai presei. Au participat, de asemenea, persoanele oficiale care însoțesc pe înaltul oaspete.

Salutînd pe premierul iranian, acad. C. Daicoviciu, rectorul Universității „Babeș-Bolyai", a relevat personalitatea omului de stat iranian, căruia Consiliul științific al acestui important for de învățămînt superior al țării noastre i-a conferit înaltul titlu de Doctor Honoris Causa. Prof. univ. Ioan Gliga, decanul Facultății de drept din Cluj, a prezentat apoi Raportul Consiliului, în care este evidențiată activitatea multilaterală desfășurată de primul ministru al Iranului, ca om de stat și specialist în științe economice și politice, precum și contribuția sa deosebită la dezvoltarea bunelor relații dintre România și Iran.

În aplauzele asistenței, rectorul universității clujene a înmînat oaspetelui documentul care atestă înaltul titlu universitar.

A luat apoi cuvîntul primul ministru al Iranului, Amir Abbas Hoveida, care a făcut o expunere urmărită cu atenție de cei prezenți.

Mă simt deosebit de onorat primind astăzi diploma de Doctor Honoris Causa al Universității din Cluj — a spus premierul iranian. Pot să vă asigur că sînt deplin conștient de importanța titlului pe care ați binevoit să mi-l acordați și îl voi purta cu multă bucurie. Aceasta, cu atît mai mult cu cît prin mine ați vrut, desigur, să cinstiți Iranul și poporul său. În continuare, primul ministru Hoveida a relevat tradițiile și prosperitatea universității clujene și a numeroaselor institute superioare de învățămînt din localitate.

(Continuare în pag. a V-a)

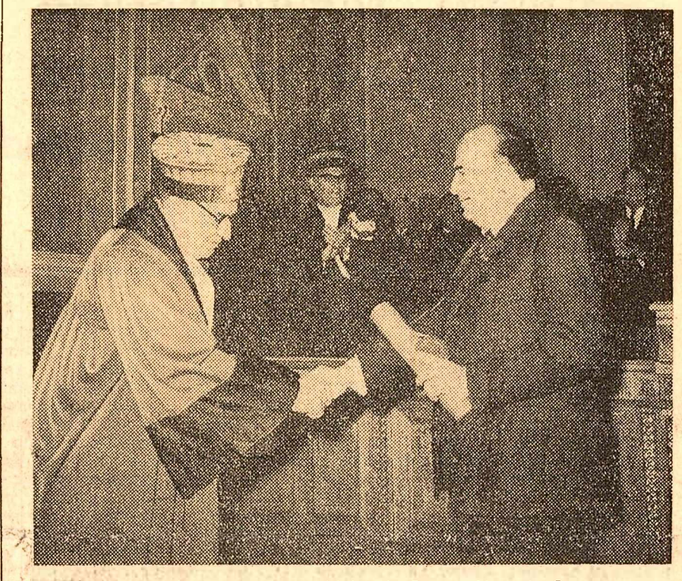

Aspect de la înmînarea titlului de Doctor Honoris Causa

Cum se respectă obligațiile reciproce dintre furnizorii de utilaje chimice și beneficiari?

Consecințele unei colaborări defectuoase

Ca principală întreprindere producătoare de utilaj chimic, uzinei „Grivița roșie" din Capitală îi revine sarcina de a asigura un mare volum de instalații și linii tehnologice complete pentru combinatele chimice. În acest scop, în ultimii șase ani, s-au investit peste 140 milioane lei pentru reprofilarea, sistematizarea și dezvoltarea sectorului de utilaj chimic al uzinei. Ca urmare, producția de utilaj chimic a crescut necontenit. Față de 3 700 tone utilaje tehnologice, cazane de abur și construcții metalice realizate în anul 1961 (anul reprofilării), producția a atins anul trecut 17 600 tone. A sporit, de asemenea, producția destinată exportului, uzina livrînd, în această perioadă, peste 35 000 tone produse. Au fost însușite și introduse în fabricație sortimente noi: utilaje tehnologice pentru industria chimică și de prelucrare a țițeiului, pentru industria celulozei și hîrtiei, cazane de abur industrial, cazane recuperatoare de [illegible] meinică, specială, care necesită o perioadă mare de timp. Cunoașterea detaliată a planului pe fiecare an al cincinalului actual oferă mari avantaje pentru pregătirea judicioasă a fabricației, mai ales la utilajele tehnologice. De o importanță deosebită în aceste condiții este însă nominalizarea produselor, nu numai ca volum, în tone, ci și pe beneficiari și produse. Afirmăm cu toată răspunderea că **rezultatele muncii noastre ar fi mult superioare dacă am primi un ajutor mai mare în vederea cunoașterii de către uzină a beneficiarilor, dacă aceștia ar avea asigurate sursele de finanțare pentru încheierea contractelor și ne-ar înainta din timp documentația tehnică necesară.** Spunem aceasta, deoarece și acum, datorită neajunsurilor provocate de beneficiari, uzina noastră nu a putut asigura aprovizionarea tehnico-materială corespunzătoare, decalajul optim între pregătire și fabricație, desfășurarea normală a fabricației, consecințele fiind bine [illegible]

SPIRITUL ÎN CARE SE CALCULEAZĂ MAJORAREA PENSIILOR ACTUALE

Mai mulți cititori au trimis redacției întrebări privitoare la modul de CALCULARE A MAJORĂRII ACTUALELOR PENSII în diferite situații. Prezentăm mai jos o serie de calcule și demonstrații cifrice care clarifică spiritul în care Hotărîrea C. C. al P. C. R. prevede această majorare:

Recentele măsuri elaborate de Comitetul Central privitoare la creșterea veniturilor pensionarilor se înscriu pe linia procesului amplu de ridicare a nivelului de trai al poporului, de satisfacere în tot mai mare măsură a nevoilor mereu crescînde ale oamenilor muncii — acesta fiind scopul fundamental al politicii Partidului Comunist Român.

Dacă prevederile proiectului noii legi sînt primite cu mare satisfacție de toți oamenii muncii, care văd în ele o cotitură radicală în sistemul de pensii din țara noastră, un mijloc important de cointeresare materială în munca pentru înflorirea patriei socialiste, trebuie să spunem că aceeași bucurie a stîrnit Hotărîrea Comitetului Central și în rîndurile actualilor pensionari al căror venit înregistrează o însemnată creștere și care se văd înconjurați de regimul nostru cu grijă și dragoste.

Nivelul actualelor pensii este diferit nu numai în funcție de categoria [illegible] înaintare, i[illegible] inte de pensionare. Salariile au crescut însă în perioada 1959—1965, ceea ce a determinat diferențierea pensiilor în funcție de data încetării activității.

Majorarea pensiilor de toate categoriile, ținînd seama de aceste particularități, se face diferențiat, acordîndu-se o creștere mai mare pensiilor mici și celor minime. În felul acesta pensiile stabilite cu ani în urmă, pe baza salariilor în vigoare la acea dată, care sînt mai mici decît cele stabilite pe baza ultimelor salarii îmbunătățite în 1964—1965, vor fi implicit majorate cu procente mai mari, variind între 40 la sută și 20 la sută. Pensiile minime vor crește chiar mai mult, în procente de pînă la 50 la sută.

Pensiile stabilite pe baza salariilor îmbunătățite care au, în marea lor majoritate, un nivel mai ridicat vor crește în medie cu 15 la sută.

La construirea scării procentuale de majorare, s-a ținut seama de [illegible] elemente. În [illegible] fiind [illegible] procentuale, astfel încît pensia majorată de la tranșa imediat următoare să nu poată fi mai mică decît cea mai mare de la tranșa anterioară. Datorită acestui fapt, unele pensii vor crește chiar în procente mai mari decît cele ce apar pe scara de majorare.

Să analizăm puțin tabloul procentelor de majorare:

— pensiile de pînă la 400 lei cresc cu 40 la sută,

— pensiile între 400—450 lei cresc cu 35 la sută, dar nu pot fi mai mici de 560 lei. [560 lei reprezintă pensia de 400 lei majorată cu 40 la sută]. Pensiile următoare, între 401 lei și 414, cărora le corespunde, conform tabelului, o majorare de 35 la sută, ajung, prin aplicarea acestui procent, la cuantumuri majorate între 541—558 lei. Fiind inferioare sumei de 560 lei, la cît a ajuns pensia de 400 lei, toate acestea vor fi ridicate la 560 lei, deși din calcul a rezultat o sumă mai mică, ceea ce înseamnă că vor primi o creștere mai mare de [illegible] sută,

[illegible]nsiile între 451—500 lei cresc cu 30 la sută, dar nu pot fi mai mici de 608 lei.

— pensiile între 501—550 lei cresc cu 25 la sută, dar nu pot fi mai mici de 650 lei,

— pensiile între 551—600 lei cresc cu 20 la sută, dar nu pot fi mai mici de 688 lei,

— pensiile de peste 600 lei cresc cu 15 la sută, dar nu pot fi mai mici de 720 lei.

De asemenea, așa cum am arătat mai sus:

— între 451—467 lei, aplicîndu-li-se procentul de 30 la sută, rezultă pensii majorate între 587—607 lei, deci mai mici decît 608 lei, care reprezintă pensia de 450 lei majorată cu 35 la sută, și în consecință toate se ridică la 608 lei.

— între 501—519, aplicîndu-le procentul de 25 la sută, rezultă pensii majorate între 626—648 lei; deoarece sînt mai mici de 650 lei, toate se majorează la 650 lei.

— între 551—572, aplicîndu-le procentul de 20 la sută, rezultă pensii majorate între 661—686, care însă se majorează toate la 688 lei.

— între 601—625, aplicîndu-le procentul de 15 la sută, rezultă pensii majorate între 691—719 lei, care însă se vor ridica la 720 lei.

Din analiza de mai sus constatăm că, prin aplicarea limitei minime a tranșei respective, un număr destul de însemnat de pensii mici, în proporție de 25—50% din total, vor primi în realitate pensii majorate cu procente și mai mari decît cele ce apar în scara procentuală.

Ion ENACHE
directorul
Direcției pensiilor
din Ministerul Sănătății
și Prevederilor Sociale

(Continuare în pag. a II-a)

PLECAREA DELEGAȚIEI C. C. AL P. C. R. LA CONGRESUL PARTIDULUI MUNCII DIN ALBANIA

Luni dimineața a plecat spre Tirana delegația Comitetului Central al Partidului Comunist Român, condusă de Constantin Drăgan, membru al Comitetului Executiv al C.C. al P.C.R., care va participa la lucrările celui de-al V-lea Congres al Partidului Muncii din Albania.

La plecare, pe aeroportul Băneasa, delegația a fost condusă de Leonte Răutu, membru al Comitetului Executiv al C.C. al P.C.R., secretar al C. C. al P. C. R., Mihai Dalea, secretar al C.C. al P.C.R., Gheorghe Petrescu, Ghizela Vass și Ion Stoian, șefi de secție la C.C. al P.C.R., Mihai Marin, adjunct al ministrului afacerilor externe, activiști de partid.

Erau de față Dhimiter Stamo, însărcinat cu afaceri ad-interim al R. P. Albania la București, și membri ai ambasadei.

★

În aceeași zi, delegația Partidului Comunist Român a sosit la Tirana. La aeroport a fost întîmpinată de tov. Rita Marko, membru al Biroului Politic al C.C. al Partidului Muncii din Albania, Pilo Peristeri, membru supleant al Biroului Politic al C.C. al Partidului Muncii din Albania, de membri ai C.C. al Partidului Muncii din Albania.

★

Au fost de față Manole Bodnaraș, ambasadorul Republicii Socialiste România la Tirana, membri ai Ambasadei, precum și șefi ai unor misiuni diplomatice ale țărilor socialiste la Tirana.

(Agerpres)

Itinerar gruzin

NOTE DE DRUM DIN U.R.S.S.

Un munte cu umerii lați poartă pe brațe un colier alb; treptat, pe măsură ce urci creasta, colierul trece în brațele altui munte, după care, tăiat în două de apele repezi ale rîului Mtkvari, se preface într-o imensă pasăre cu aripile întinse. Așa apare Tbilisi, urcînd muntele Mtatminda — orașul cu soare de aur, capitala Gruziei sovietice. Sus, pe unul din munții din preaima orașului se află o statuie monumentală, înaltă de 26 de metri — o gruzină în costum național, ținînd într-o mînă o sabie, iar în cealaltă o cupă. E simbolul Gruziei, care și-a apărat de-a lungul secolelor libertatea, primindu-i pe dușmani cu sabia, iar pe prieteni cu ospitalitate.

Gruzinii numesc tinerețea orașului tinerețe de vultur. Oraș cu peste 800 000 de locuitori, Tbilisi este un mare centru industrial și centrul vieții culturale a Gruziei. Sînt aici sute de întreprinderi industriale, aici se află Academia de științe a R.S.S. Gruzine, numeroase institute de cercetări științifice (Institutul de electronică, automatică și telemecanică se situează, prin realizările sale, printre cele mai valoroase din lume), o universitate și alte 11 institute de învățămînt superior cu zeci de mii de studenți... Tinerețea de vultur îi e dată orașului și de către constructorii săi care-i duc tot mai departe granițele. În anii din urmă au apărut noi cartiere, numeroase magazine, cîteva stadioane, un palat al sporturilor... În acest an, la Tbilisi a intrat în funcțiune metroul. Stațiile și vestibulurile lui, de o frumoasă arhitectură, placate cu marmură, ornamentate cu basoreliefuri și luminate în diferite culori, duc granițele orașului și în adîncime.

Tbilisi prezintă o imagine concentrată a marilor realizări dobîndite în întreaga Gruzie în anii puterii sovietice. În această perioadă au fost create ramuri noi ale industriei — cea metalurgică, constructoare de mașini, de automobile și locomotive electrice. Anual în republică se produc 7 miliarde kWh de energie electrică, ceea ce reprezintă de 35 de ori mai mult decît se producea la începutul deceniului al treilea.

Vasile BARAN

(Continuare în pag. a V-a)

Legile armoniei organismului uman

Dr docent G. STROESCU
Membru activ pentru neurogenetică al Federației Mondiale de Neurologie

Toate funcțiunile vitale ale organismului se desfășoară sub dependența sistemului nervos central, după un ritm special: inima bate și se repauzează ritmic, respirația este ritmică, chiar celula nervoasă arată potențiale bioelectrice funcționale ritmice. Creierul se repauzează zilnic, în timpul somnului. Această ritmicitate periodică imprimă echilibrul funcțional al organelor, convergența lor către o direcție optimă, care se reflectă într-o stare psihică bună atunci cînd întregul organism se găsește în echilibru cu legile armoniei funcționale.

În acest cadru se integrează și funcțiile biologice specifice femeii. În timpul ciclului menstrual de 28 zile, materia, energia și psihicul femeii se onduleazǎ ritmic, convergînd mereu spre perfectarea armoniei funcțiunilor organelor.

Funcțiunile organelor nu reprezintă un scop, ci un mijloc al menținerii și perfecționării vieții. Orice turburare de echilibru optim al funcțiunilor antrenează suferință și boală.

Din primele zile ale dezvoltării sale, oul determină puternice transformări ale organismului matern. Funcțiunile organelor, inclusiv cele sexuale, sînt centralizate în sistemul hipofizar-hipotalamus, (acea regiune de la baza creierului care conține toți centrii funcțiunilor vegetative). O parte din funcțiile hormonale ale hipofizei anterioare și ale ovarelor sînt preluate de placentă care este învestită cu un potențial energetic unic, grație excesului de hormoni de creștere necesari formării noului organism. Chiar din faza sa microscopică, embrionul obligă într-o măsură crescîndă organismul matern la modificări progresive unice în natură: o intensificare a tuturor proceselor vitale, învestite cu plus de energie, în vederea fortificării optime a organismului matern în armonie cu hrănirea și dezvoltarea oului și pregătirea pentru ușurarea nașterii. **Organismul unei femei cu sarcină normală se armonizează în așa fel încît noua viață să germineze și să crească în cel mai scurt timp.**

Cei mai importanți dintre hormonii care joacă un rol în timpul sarcinii sînt estrogenii și ceilalți hormoni secretați de placentă. Grație lor are loc întinerirea organismului matern, a uterului și glandelor mamare, care se dezvoltă pînă la limitele extreme, a glandelor cu secreție internă, a organelor hematopoetice și a întregului aparat conjunctiv. Pe deasupra se dezvoltă funcțiunile sistemului nervos și în special psihicul.

Hipofiza suferă modificări speciale în timpul gravidității. Partea sa anterioară se mărește, apărînd celulele caracteristice gravidității, care secretă hormoni de creștere atît în interesul fătului, cît și al mamei. Toți acești hormoni lucrează cu o precizie uimitoare pentru a menține echilibrul fiziologic și a evita tulburări în corelațiile hormonale. Activitatea tiroidei ca și a paratiroidei este crescută. După terminarea gravidității, centrala de producție hormonală trece din nou în zona hipotalamus-hipofiză (Riddle a descoperit în hipofiză hormonul prolactin care incită producția laptelui).

Fenomenul de regenerare a organismului sub acțiunea embrionului și apoi a fetusului aduce avantaje nu numai fetusului, dar — ca o compensație biologică — imprimă organismului matern procese de regenerare a celulelor nervoase și a sistemului neurovegetativ, manifestate printr-o activitate cerebrală și psihică necunoscută înainte. Aceasta se datorește faptului că sinteza proteinelor celulelor nervoase, realizată de diferitele constituante ale acidului ribonucleic, crește într-o măsură impresionantă în timpul gravidității și lactației. Creierul este organul cu cea mai mare producție de acid ribonucleic, depășind în timpul sarcinii chiar pe aceia a pancreasului. Sub această acțiune se perfectează mutațiile existente și favorabile în dezvoltarea progresivă a creierului uman și se favorizează uneori noi mutații. Regenerarea organismului și reîntinerirea sistemului nervos nu se poate concepe în natură în afară de sarcină. Această „minune a naturii" s-a confirmat în ciuda tuturor metodelor popularizate și aplicate în scopul reîntineririi de Brown-Sequard, Steinach, Voronoff și alții. **Întinerirea nu se poate concepe biologic decît prin intermediul sistemului nervos și aceasta nu se realizează în natură decît în timpul sarcinii, perioadă în care producția celulelor nervoase de acid ribonucleic, necesar sintezei proteinelor, se dezvoltă puternic.** Acest acid reprezintă, după ultimele date, indiciul măsurabil al întineririi celulei nervoase. După Hyden, acest acid crește progresiv pînă la vîrsta de 40 de ani, pentru ca să rămînă staționar pînă la 60 de ani, ca apoi să descrească. Reîntinerirea, este sinonimă și se măsoară cu capacitatea celulei nervoase de a produce mai mult acid ribonucleic.

Ce se întîmplă cînd femeia refuză să se bucure de favorurile acordate de natură

Conform legii economiei de spațiu, materie și constanței energiei, sub instinctul de conservare a embrionului, natura a prevăzut ca dirijarea funcțiilor hormonale hipofiză-hipotalamus să fie deplasată în placentă împreună cu funcțiunile ovarului pe tot timpul sarcinii pentru ca în acest timp, aceste organe nervoase și hormonale să-și îndrepte activitatea către procese de regenerare și întinerire. Acestui fenomen al naturii îi datorește femeia regenerarea și reîntinerirea sa, progresiv, cu fiecare sarcină, perfecționarea funcțiunilor sale nervoase și psihice, a funcțiunilor hormonale. Compensația naturii acordată femeii pentru a fi în mijlocul repetării și perfectării generațiilor, constă tocmai în procesele de regenerare și întinerire de care bărbații nu se pot bucura. Natura a învestit femeia cu calități pe care, cele care se sustrag procreației nici nu le pot intui: instinctul de mamă predomină în așa măsură viața sa psihică, încît celelalte instincte rămîn subordonate acestuia.

Întreruperea unei sarcini normale constituie cel mai grav act de agresiune asupra organismului femeii. După întreruperea de sarcină, organismul femeii, bruscat de la o funcție firească, răspunde prin reacții anormale, printr-un dezechilibru bruscat. Glanda hipofizară care se mărește în timpul evoluției sarcinii, în loc să se restabilească, poate să se hipertrofieze și mai mult. Sindromul de alarmă — hemoragia — poate să evolueze în consecințe psihice și fizice foarte grave, ducînd în extremis la o boală denumită sindromul lui Scheenan, maladia lui Simond sau cașexia hipofizată. Sistemul nervos și în special diencefalul, în care sînt localizați centrii funcțiunilor vitale cele mai importante, precum și centrii care întrețin și troficitatea întregului creier, bruscat prin întreruperea de sarcini, reacționează uneori prin procese patologice ireversibile, urmate de îmbătrînire rapidă. Femeia pierde progresiv orice energie nervoasă sau psihică, apar repulsia și anorexia față de alimente, procesele de asimilație se fac din ce în ce mai încet, progresiv și pierde în greutate pînă ajunge la cașexie. Desigur că nu la orice întrerupere de sarcină sistemul nervos și diencefalo-hipofizar reacționează atît de brutal, **dar într-o măsură certă nici o femeie nu este cruțată de acest sindrom de agresiune, cum l-a denumit Selye.** Femeile, pe măsură ce soții le instigă la întreruperi de sarcini, contra instinctului matern, progresiv pierd și acest instinct; organismul trece într-o debilitate progresivă cu slăbirea funcțiunilor nervoase și psihice, proces ce se accentuează cu fiecare întrerupere de sarcină. În plus, acest dezechilibru favorizează bolile ereditare nervoase, precum și artrozele, boli alergice etc., pe care sarcinile normale le împiedică. Boli cunoscute azi cu numele de boli prin autoimunizare, ca poliartrita cronică evolutivă, lupusul diseminat, periarterita nodoasă, sclerodermia sau chiar scleroza în plăci etc., se declanșează deseori după întreruperile repetate de sarcini.

Traumatizarea mucoasei uterine, organul cu funcțiunile energetice cele mai intense, cu acțiuni hormonale încă incomplet cunoscute, rămîne cu un bogat sistem venos deschis. Pe această cale se absorb în organism produse celulare aflate la originea unor procese de tromboflebite, care pot să cuprindă și venele creierului, ducînd la paralizii sau crize convulsive, uneori mortale.

Instinctul matern progresiv abolit, în raport cu numărul de întreruperi de sarcini, se exagerează la femeile care, din diferite, cauze, devin sterile. Pentru compensația acestui instinct simt nevoia să înfieze copii. Chiar în intuiția poporului există credința că dacă înfiază copii străini aceștia le aduc și norocul unei sarcini proprii, fenomen care deseori se și realizează cunoscînd că satisfacerea instinctului matern chiar pe această cale favorizează femeii regenerarea funcțiilor nervoase și glandulare.

Un alt lanț de tulburări, consecințe ale agresiunii imprimate de întreruperea sarcinii normale, se reflectă din partea a două glande care se regenerează și întineresc în timpul sarcinii — ovarul și glanda suprarenală. Ovarul precum și uterul cu anexele sale, suferă de astă dată o regresiune progresivă a funcțiilor sale endocrine și, ca urmare, o rezistență scăzută la infecții. Prin aceasta se instalează o insuficiență ovariană progresivă cu tulburări mari în ciclul menstrual, precum și leucoree. Infecțiile supraadăugate în uter și ovare duc, cu timpul, la o „castrație" progresivă, care diminuează funcționarea proceselor metabolice ale organismului, ducînd pe această cale la o obezitate patologică cu aceleași efecte astenizante asupra sistemului nervos și psihic.

Efecte similare produce chiar numai o simplă ligatură a trompelor, în scopul sterilizării. Această tristă experiență a fost practicată în Germania în 1934 pe circa 150 000 femei cu efecte deosebit de grave asupra acestora. Chiar recenta descoperire în America de pilule anticoncepționale care, ingerate de femei în perioadele fertile (între a 12-a și a 18-a zi din ciclu) împiedică ovulația, a fost interzisă, deoarece acestea provocau tulburări grave asupra sănătății femeii. Infecțiile cronice ale uterului și anexelor sale, precum și ale ovarelor, se propagă pe căile limfatice ascendent și descendent și ajung deseori în spațiul epidural situat între canalul osos al coloanei vertebrale și membranele care înfășoară și protejează atît măduva spinării, cît și nervii care se răspîndesc de acolo în periferia organismului. Acest proces inflamator cronic cuprinde chiar învelișul cel mai protector al măduvei, denumit „arachnoidă", ducînd la infecții ale măduvei și nervilor periferici. Această inflamație determină o arachnoidită spinală cronică ireversibilă. Chiar dacă infecția nu a fost prea puternică, această membrană posedă o însușire similară cu a cristalinului din ochi, care o dată atins sau lovit, antrenează progresiv o cataractă completă. Observațiile, urmărite pe cîteva mii de femei, ne-au dus la concluzia că, cel mult după a treia întrerupere de sarcină, încep să se manifeste aceste tulburări pentru ca, cu timpul, să se agraveze în crize dureroase, tulburări de mers, influențînd mai tîrziu echilibrul, auzul și chiar vederea. Din cauza acestor infirmități declanșate de întreruperile de sarcini, femeile se cred suferinde de reumatism și asaltează toate stațiunile balneare fără rezultate satisfăcătoare, deoarece tratamentul acestei afecțiuni este cu totul altul.

În toate perioadele cînd bărbații nu au mai privit femeia ca pe o „minune a naturii", devierea instinctului ei matern a împins-o pe căi psihice anormale, ca în cele din urmă să-și caute refugiul în boală și să devină pradă unor psihoze de contagiune mintală socială.

Femeile care vor citi cu atenție aceste adevăruri și vor reflecta bine asupra valorii lor de „minuni ale naturii", asupra favorurilor ce le-au fost acordate de natură în perfecționarea generațiilor, vor prefera, sperăm, să se supună fenomenului de regenerare și reîntinerire de care singurele au parte în natură și prin aceasta vor fi compensate cu o sănătate și longevitate demne de invidiat.

Hai,

În cadrul adunărilor sindicale din întreprinderi oamenii muncii dezbat proiectul de lege a pensiilor, își exprimă adeziunea la Hotărîrea C.C. al P.C.R., fac propuneri și sugestii pentru definitivarea textului legii

La Rafinăria Ploiești

Într-o adunare plină de entuziasm, muncitorii, inginerii și tehnicienii de la Rafinăria Ploiești au luat în dezbatere proiectul de lege cu privire la acordarea pensiilor de asigurări sociale de stat și a pensiei suplimentare. Numeroșii vorbitori înscriși la cuvînt au ținut să-și exprime sentimentele de adîncă recunoștință pentru marea grijă manifestată de partid față de oamenii muncii ajunși la vîrsta pîrului alb.

— *Majorarea pensiilor actuale, introducerea unui nou sistem de pensionare* — a spus muncitorul VASILE PRUNĂ — *urmărește să asigure oamenilor muncii la bătrînețe condiții materiale de trai pe măsura cantității și calității muncii depuse de ei, a eforturilor făcute în timpul cît au lucrat. Este un principiu de adîncă dreptate — vreau să subliniez acest lucru. Se lichidează, deci, neajunsurile actualei legislații. Vom putea primi o pensie care să exprime mai exact strădaniile și calificarea noastră. Totodată, va fi un îmbold și pentru alții de a-și perfecționa calificarea profesională.*

Luînd cuvîntul, pensionarul ION BURDUCEA, care a lucrat mai mult de 32 de ani la instalația de cracare catalitică din această rafinărie, s-a referit la o altă latură esențială a noului proiect de lege. *„Eu sînt deja la pensie* — a arătat el — *și poștașul îmi va aduce, de la 1 ianuarie, cam 140 lei mai mult, ceea ce reprezintă sporul de 15 la sută prevăzut în noul proiect de lege. Nu pot decît să mulțumesc partidului pentru aceasta. Socot că noua lege este cu mult mai echitabilă față de cei ce și-au făcut datoria timp îndelungat la același loc de muncă. Cît de bine s-a gîndit legiuitorul cînd a înscris la articolul 13 prevederea ca angajatul care are ani mulți de lucru în aceeași unitate să beneficieze de un spor la pensie — 4, 7 sau 10 la sută — în funcție de numărul anilor. Sînt și astăzi unele „păsări călătoare", care umblă de colo și mai mu[illegible] le întreprin[illegible] cere să c[illegible] stai [illegible]*

cesc la locuri grele, vătămătoare. *„Sînt sigură că și rafinorii vor fi încadrați just în grupele prevăzute de noul proiect* — a spus ea. *Faptul că nu după funcții se va face încadrarea, ci după locul de muncă are o însemnătate de ordin principial. Chiar și în cadrul rafinăriei noastre sînt locuri mai grele și mai puțin grele. Dar, după actuala legislație, nu se făcea nici o deosebire între ele. Hotărîrea recentei Plenare a C.C. al P.C.R. arată că, stabilindu-se asemenea criterii, se răsplătește corespunzător munca fiecărui salariat și se atrag cadrele necesare în sectoarele mai grele și mai importante de muncă.*

A luat cuvîntul în adunare și maistrul CONSTANTIN DIMA. El a evidențiat instituirea pensiei suplimentare din contribuția salariaților. *„De mult se simțea nevoia unui asemenea sistem de pensie pe baze mutuale* — a spus vorbitorul. *Sprijin cu însuflețire luminoasa idee concretizată în noul proiect de lege — ideea marii solidarități umane a tuturor membrilor societății noastre socialiste. Printr-o contribuție infimă din salariu, 2 la sută, după cum mi-am făcut eu socoteala, voi primi în plus, la pensie, ținînd seama de salariul meu, circa 250—260 lei. Înseamnă că în numai cîțiva ani după ieșirea la pensie, voi primi întreaga sumă ce se va aduna din contribuția mea în timpul cît lucrez. Pentru ceilalți ani de viață, pensia suplimentară va fi plătită din banii statului. Tocmai de aceea, eu văd în această măsură un puternic ajutor pe care statul nostru îl dă fiecăruia pentru a avea o bătrînețe lipsită de griji.*

Din cuvîntul tuturor vorbitorilor s-a desprins dorința fierbinte de a sprijini traducerea în fapt a măsurilor preconizate de către partid pentru creșterea nivelului de trai al oamenilor muncii. Vorbitorii s-au angajat să desfășoare o activitate de producție exemplară, să întrețină și să supravegheze cît mai bine instalațiile rafinăriei, încît la sfîrșitul acestui ultim trimestru colectivul să se prezinte cu realizări și mai frumoase decît pînă acum, rafinăria să fie în continuare unitate fruntașă pe ramură.

Const. CAPRARU
corespondentul „Scînteii"

La Fabrica de confecții Botoșani

Adunarea muncitorilor, inginerilor și tehnicienilor de la Fabrica de confecții Botoșani, în care s-a dezbătut proiectul legii pensiilor, a constituit un prilej în plus pentru colectivul acestei întreprinderi de a-și exprima bucuria și recunoștința față de preocuparea de zi cu zi a partidului și statului nostru pentru creșterea continuă a nivelului de trai al oamenilor muncii. Numeroși vorbitori au subliniat faptul că prevederile proiectului de lege, pe lîngă creșterea simțitoare a pensiilor, stimulează stabilitatea muncitorilor în întreprindere și interesul lor pentru ridicarea calificării, fapt ce va duce în continuare la obținerea unor rezultate și mai bune în muncă și, deci, la întărirea economiei noastre socialiste — baza creșterii nivelului de trai al celor ce muncesc.

[illegible] lucrez în această fabrică de [illegible]re și cînd [illegible] și spirituale, cît și o atenție deosebită față de simțămintele și dorințele lor — a spus inginerul NICOLAE LUNGOCI. *Să ne oprim, de pildă, la limita de vîrstă. Ținînd seama de faptul că, în urma îmbunătățirii condițiilor de viață și de muncă, longevitatea a crescut, vîrsta de pensionare s-a ridicat cu doi ani. Cîți oameni n-am întîlnit care nu voiau în ruptul capului să accepte momentul ieșirii la pensie, considerîndu-se, pe bună dreptate, încă în puteri! Însăși medicina modernă arată că munca — firește, în anumite limite impuse de vîrstă — este aceea care ferește făptura umană de degradarea fizică și spirituală. Chiar după trecerea limitei de vîrstă, cei care pot și vor să lucreze în continuare au această posibilitate. Anul acesta mulți lucrători din fabrica noastră urmau să iasă la pe[illegible] Ma[illegible]tatea, prin[illegible] luni ale anului, cu 16 zile mai devreme. Pînă în prezent au fost livrate peste plan 44 000 bucăți confecții, a căror valoare este de peste 7 milioane lei, realizîndu-se și depășindu-se cu mult angajamentul anual.*

Mulți alți vorbitori, printre care *Gheorghe Ghica, Marcela Andrașcu, Gavril Mihai* și alții, au scos în evidență marile avantaje pe care le aduce proiectul de lege față de legislația anterioară.

— *Această dezbatere, ca și dezbaterile ce au loc în aceste zile în toate întreprinderile de pe cuprinsul patriei* — a subliniat ing. NICOLAE PASĂRE — *demonstrează cu prisosință largul democratism care caracterizează activitatea partidului și statului nostru. În cuvîntul meu vreau să insist îndeosebi asupra contribuției de 2 la sută, care va determina o îmbunătățire însemnată a pensiei. După cîțiva ani de la ieșirea la pensie, contribuția depusă va fi încasată în întregime, pensionarul continuînd însă să primească pensia suplimentară. Să luăm ca exemplu un muncitor din fabrica noastră care are un salariu de baza de [illegible]*

SE CERE O PERFECȚIONARE A ORGANIZĂRII INTERNE ÎN MARILE BIBLIOTECI

PE URMELE UNEI ANCHETE A „SCÎNTEII"

Bibliotecile publice reprezintă unul din mijloacele cele mai eficiente de transmitere a culturii. Perfecționarea continuă a activității lor se răsfrînge pozitiv asupra orizontului spiritual al unui public extrem de larg. Măsurile luate pentru lărgirea rețelei de biblioteci, sporirea colecțiilor acestora au dus și duc la o creștere considerabilă a numărului de cititori.

Cît de prompt este servit cititorul, ce condiții de lectură, ce mijloace de informare i se oferă? Asemenea probleme au mai fost dezbătute în ziarul nostru, printre altele și în ancheta „Biblioteca publică — laborator al culturii moderne", în cadrul căreia participanții la discuții semnalau și o serie de neajunsuri, sugerînd totodată soluții. Revenind pe urmele acestei anchete, de la a cărei publicare a trecut o bună perioadă de timp, se constată că în deservirea cu cărți continuă să se manifeste o serie de lipsuri semnalate în repetate rînduri de cititori.

Crearea unor condiții bune pentru deservirea cititorilor depinde în mare măsură de atenția pe care forurile locale o acordă bibliotecilor. *„În primul rînd, cu sprijinul sfaturilor populare*, arată tov. COSTACHE OLĂREANU, metodist la Biblioteca centrală de stat, *în regiuni ca Iași și Galați, de pildă, bibliotecilor li s-au asigurat în mare parte, atît pentru sălile de lectură cît și pentru depozite, spații și mobilier adecvat. În același timp, merită semnalate eforturile depuse de unii bibliotecari în vederea organizării fondului de cărți, expunerii lor în rafturi la care publicul are acces direct, întocmirea cu prițepere a mijloacelor de informare bibliografică".*

În multe biblioteci, operațiunea de înmînare a cărții se desfășoară greoi din cauza unor lipsuri în organizarea internă. Munca în Biblioteca Academiei — ne-au spus mai mulți cititori — e stînjenită într-o oarecare măsură din pricina modului de funcționare a celor trei săli de lectură: dacă mergi la sala de lectură nr. 1 trebuie să consulți numai cărți, deoarece aici nu se servesc periodice. Se întîmplă însă că în timp ce consulți cărțile te lovești de o chestiune care trebuie neapărat, imediat corelată, verificată sau colaționată cu sursa directă sau cu un alt text aflat într-un periodic. Pentru a cerceta periodicul respectiv trebuie să părăsești sala de lectură nr. 1, să iei alt tichet de la garderobă, să urci la alt etaj, la sala nr. 2, să completezi un nou buletin, să mai aștepți încă un timp pînă ești servit. Și așa ar fi bine dacă după atîta așteptare nu s-ar întoarce buletinul cu indicația că periodicul cerut se consultă la sala nr. 3. Atunci părăsești și sala nr. 2, cobori la subsol, schimbi iarăși tichetul, urci din nou la etaj, la sala nr. 3, completezi iarăși un buletin și aștepți iarăși un timp pînă capeți periodicul cerut. Toată această peregrinare de la o sală la alta durează, uneori, pentru a clarifica doar un simplu amănunt bibliografic. Pentru remedierea acestei situații cititorii cu care am discutat propun ca în încăperea de lîngă sala de lectură nr. 1 să se amenajeze un loc în care cei interesați să poată foileta rapid, pentru necesități imediate, periodicul cerut, evitînd astfel și tulburarea liniștei celor care consultă numai cărți. Referitor la cazurile cînd cartea sau periodicul cerut sosește cu întîrziere la locul solicitantului, tov. NICOLAE MIRONESCU, directorul acestei biblioteci, arată că în timp ce în ultimii patru ani cifra cititorilor aproape s-a dublat, personalul de deservire a rămas același, iar în prezent nu sînt suficienți depozitari și ajutori de bibliotecari la sălile de lectură.

La Biblioteca centrală de stat trebuie să aștepți mult pînă ți se aduce lucrarea solicitată, pentru că lifturile de transportat cărți nu funcționează normal. În mod paradoxal, deși această bibliotecă se plînge de lipsă de spațiu, sala de documentare a fost închisă anul acesta de două ori. Există și ore de gît la unele biblioteci, de pildă la cea universitară din București, cînd studenții ies de la cursuri și se formează cozi interminabile pentru manuale. În perioadele de pregătire a colocviilor foarte mulți studenți vin la biblioteca doar pentru consultarea unui curs și nu mai rămîn suficiente locuri pentru cei care pregătesc o lucrare și care au nevoie să consulte o întreagă bibliografie. De ce nu s-ar putea împrumuta unele cursuri la cămine?

Obligația bibliotecilor față de cititori nu se rezumă la a le înmîna cărțile solicitate; e necesar să li se asigure și posibilități de largă informare bibliografică. Serviciile special create în acest scop (la toate bibliotecile regionale ca și la toate celelalte biblioteci mari) desfășoară însă arareori o activitate bine organizată pentru pregătirea de bibliografii, liste tematice și alte mijloace de informare generală sau la cererea cititorilor. Această activitate este stînjenită și de faptul că bibliotecile au rămas în urmă cu modernizarea tehnicii de specialitate. E greu de închipuit cît trebuie să se caute pentru a se întocmi o bibliografie, din moment ce nu se folosește pe scară largă aparatura de microfilmare, sistemul de selectare mecanică a fișelor, procedee intrate în practica curentă a marilor biblioteci. Pe de altă parte, la îndemîna cititorului ar trebui să se găsească în sălile de lectură lucrări de referință pe care să le poți consulta ori de cîte ori ai nevoie în timpul lecturii și fără a trebui să mai faci fișe de cerere. *„În această privință, nu numai la noi, dar nici în celelalte biblioteci regionale*, ne spune tov. A. PETCU de la biblioteca regională din Ploiești, *există o lipsă acută de lexicoane, dicționare pe materii, enciclopedii, ghiduri. Or, fără acestea, nu este de conceput activitatea „cititorilor de profesie", în cea mai mare bibliotecă a unei regiuni. Curios este că multe asemenea lucrări se găsesc în țară, se difuzează prin unele librării, mai ales din Capitală, dar nu ajung cel puțin în bibliotecile regionale. Cred că această problemă ar trebui rezolvată pe plan central de către forurile care răspund de aprovizionarea bibliotecilor".*

În același timp, nu sînt încă rezolvate problemele privind informarea cititorilor, ca și a bibliotecarilor, asupra cărților existente în biblioteci. Numeroși bibliotecari ne-au semnalat că o serie de cataloage editate de bibliotecile centrale apar foarte tîrziu. Astfel, Biblioteca centrală de stat a pregătit o culegere de prezentări bibliografice privind aniversările culturale pe anul 1966. Ce folos mai poate aduce însă aceasta, din moment ce a fost tipărită, într-un mare număr de exemplare, abia după 15 octombrie? Pe de altă parte, bibliotecile regionale nu primesc cataloagele pe care le tipăresc o serie de biblioteci centrale, de pildă, cea universitară din București. Consiliul așezămintelor culturale ar trebui să sprijine sistematic în acest sens bibliotecile din rețeaua sa. În acest fel, cititorii ar putea fi informați unde se găsesc lucrările de care au nevoie, s-ar putea stimula și schimbul de cărți între biblioteci, puțin practicat pînă acum la noi.

O serie de biblioteci, în special raionale, nu și-au organizat suficient nici propriile cataloage sistematice și alfabetice. Nereflectînd exact fondul de cărți existent în depozite, cataloagele bibliotecii regionale din Craiova sau al celei raionale din Tîrgoviște nu pot fi niște instrumente de informare deplină pentru cititori. Cursurile de clasificare și catalogare organizate în ultima vreme pe plan central sau schimburile de experiență pe aceste teme sînt de natură să-i ajute pe bibliotecari. Unii participanți la aceste cursuri — de pildă, la cel inițiat în Capitală cu bibliotecarii sindicali din țară, sau la cel organizat în regiunea Suceava — semnalau însă că lecțiilor cu caracter profesional li s-au acordat puține ore, ceea ce face să scadă eficiența acestor inițiative. *„Dar nu e mai puțin adevărat*, arată tovarășa MARIA SENCIUC, metodistă la Biblioteca Centrală de Stat, *că bibliotecarii nu dispun nici de instrumentele cele mai adecvate activității de elaborare a cataloagelor. Actualul manual de clasificare este de mult depășit. Ar trebui grăbită tipărirea altuia nou".* Să sperăm însă că acest îndrumar nu va întîrzia, așa cum se întîmplă cu mult așteptatul Manual al bibliotecarului.

Ion CIUCHI

ÎN VITRINELE LIBRĂRIILOR

● Noi ediții din operele unor scriitori clasici și contemporani în Editura pentru literatură: ODISEEA de **Homer** în cunoscuta traducere a lui George Coșbuc (ediție îngrijită de I. Sfetea și Șt. Cazimir), SCRIERI, în două volume, de **Costache Negri**, (text ales, note și studiu introductiv de Emil Boldan — colecția „Scriitori români") și SCRIERI de **Ion Minulescu** (ediție în două volume, îngrijită și prefațată de Matei Călinescu).

● Volume de critică și istorie literară în aceeași editură: VARIETĂȚI CRITICE de **Șerban Cioculescu**, EMINESCU și SCHOPENHAUER de **Liviu Rusu**, VALORI LITERARE de **Ion Dodu Bălan**, CONFLUENȚE LITERARE de **Cornel Regman**.

● Monografii: TUDOR VIANU de **Ion Biberi** (Editura pentru literatură), I. ELIADE RĂDULESCU de **George Călinescu**, (în colecția de mici monografii a Editurii tineretului). C. I. NOTTARA de **Virgil Brădățeanu** (Editura Meridiane) și AVRAM IANCU de **Horia Ursu** (colecția „Oameni de seamă").

● Volume de versuri în Editura pentru literatură: NOPȚI CU LUNĂ PE OCEANUL ATLANTIC (**Scrisorile esențiale**) de **Ion Gheorghe**, POEZII de **Gheorghe Tomozei**, ORFEU ÎNDRĂGOSTIT de **Horia Zilieru**, POEZII de **Haralambie Țugui**.

● Volume de proză: „ORGA DE BAMBUS" de **Pop Simion**, AMINTIRI DE LA „VIAȚA ROMÂNEASCĂ" de **M. Sevastos** (ediție în întregime refăcută), romanele DESEN DUPĂ NATURĂ de **Traian Filip** și REÎNTOARCEREA POSIBILĂ de **Sorin Titel**, PISICA ȘI VORBELE, povestiri de **Silvia Nicolau Cinca** (Editura pentru literatură) și volumele de povestiri DE CHEMAT BÂRBATUL PE STELE de **Vasile Rebreanu**, AMINTIRI SIMPLE de **Constantin Georgescu**, ÎNCLEȘTAREA CU MOARTEA (**Din jurnalul unui chirurg**) de **Ion Vintilă** (Editura tineretului).

● În colecția „Luceafărul": SINGURĂTATEA ÎN DOI, versuri de **Ioanid Romanescu**, DIMINEAȚA, povestiri de **Constantin Stoiciu** (Editura pentru literatură), POARTA CETĂȚII, versuri de **Gheorghe Pituț** (Editura tineretului).

● În Editura tineretului a apărut sub semnătura lui **Ion Brad** și **Ion Miclea** volumul intitulat FIICA DUNĂRII ȘI A MĂRII.

ÎNZESTRAREA TEHNICĂ A SCENEI ȘI CERINȚELE TEATRULUI MODERN

Din ce în ce mai mult în ultima vreme, spectacolul de teatru reclamă și din partea corpului de tehnicieni o adevărată virtuozitate, dublată, însă, de o înzestrare corespunzătoare a scenei. În legătură cu posibilitățile de dezvoltare a tehnicii noastre de scenă, cu preocupările și inițiativele în acest sens, ne-am adresat unor directori de teatre, precum și unor scenografi, ingineri și tehnicieni.

URMĂRILE IMPROVIZAȚIEI

— Foarte puțini știu — spune RADU PENCIULESCU, directorul Teatrului Mic — cîtă bătaie de cap ne dă confecționarea cu mijloace proprii a acelui minim de aparataj tehnic, necesar diferitelor piese (trape, scene turnante etc.). De regulă, teatrele le realizează cu ajutorul meseriașilor proprii (care, bineînțeles, nu au nici o calificare în acest sens) sau al colaboratorilor externi (care și ei se pot număra pe degetele de la o mînă, în timp ce premierele unei stagiuni sînt de ordinul zecilor).

În provincie lucrurile se complică și mai mult. Scenografa OLGA MUȚIU, referindu-se la experiența de lucru în teatrele din Brașov și Sibiu, aprecia că, deși a obținut concursul unor întreprinderi și cooperative locale — de pildă „Balanța" din Sibiu — pentru realizarea unor minime mijloace scenotehnice, încercările pline de bunăvoință ale diferitelor uzine nespecializate își păstrează caracterul de improvizație, de diletantism.

Dintre aparatele sau instalațiile care lipsesc scenelor teatrelor, unele s-ar putea lesne procura în urma unei intervenții mai hotărîte a Comitetului de Stat pentru Cultură și Artă la întreprinderile care le produc în mod curent. De pildă, becurile de proiecție, pe care teatrele și le procură cu mare greutate, ar putea fi produse la „Electrofar" sau la Fabrica de becuri Fieni. De asemenea, simțim nevoia unor difuzoare de calitate și a unor bune magnetofoane care să ofere acel sunet de calitate necesar spectacolului dramatic. Și în acest caz lucrurile s-ar rezolva, dacă uzina „Electronica" ar asimila în producție un aparataj de sonorizare fină pentru teatre. Pentru crearea unor condiții ideale de joc este nevoie și de izolarea fonică a scenelor. Astfel de materiale izolatoare se fabrică în țară. Și totuși nu s-a întreprins aproape nimic pentru a feri sălile și scenele de zgomotele nedorite care pătrund adesea de afară.

După cum apreciau Radu Penciulescu, ing. Dorin Manolescu, precum și alți participanți la anchetă, ar fi extrem de utilă înființarea unui laborator de cercetări specializat în probleme de teatru (scenotehnică, materiale noi, soluții diferențiate pentru fiecare teatru și spectacol în parte etc.) care să desfășoare o muncă sistematică de proiectare științifică. Practica a dovedit că o serie de probleme, aparent insolubile, pot fi lesne rezolvate cu un plus de inventivitate din partea oamenilor de teatru.

MESERII PE CALE DE DISPARIȚIE?

Manevrarea aparaturii de scenă sau confecționarea materialelor necesare implică o calificare specială. Dar vechile cadre încep să părăsească culisele scenei, se înființează mereu teatre noi. Unde se va găsi noul personal tehnic necesar? Unde se poate califica un șef electrician sau un mașinist, de exemplu? Răspunsul este laconic: NICAIERI. S-ar părea deci că avem de-a face cu meserii pe cale de dispariție.

— Calificarea empirică a cadrelor tehnice din teatru — este de părere AL. BRĂTĂȘANU, șeful catedrei de scenografie de la Institutul de arte plastice „Nicolae Grigorescu" — ridică numeroase greutăți. Ar fi deci foarte necesară înființarea (pe lîngă Institutul de teatru, de pildă), a unei școli tehnice cu astfel de profil. De altfel este susceptibilă de îmbunătățiri chiar și programa analitică a viitorilor „arhitecți" ai spectacolului: scenografii. Aș sugera astfel amplificarea cunoștințelor de tehnică predate în institut și înființarea unei perioade de asistențe (stagiu) de 1-2 ani, după terminarea facultății.

— Pînă atunci, completează VICTOR TUDOR POPA, directorul Teatrului din Turda, ar fi utilă deschiderea unor cursuri, de mult promise de Consiliul Teatrelor, pentru calificarea actualilor tehnicieni din instituțiile dramatice (de pildă, electricieni, peruchieri etc.). Avantajul ar fi evident, căci obținînd o calificare superioară, salariații noștri ar putea înlocui cu succes pe specialiștii colaboratori externi a căror angajare grevează costul general al spectacolului.

DE CE RĂMÎN FONDURI NECHELTUITE?

S-ar părea că dotarea instituțiilor teatrale cu aparataj tehnic necesită cheltuieli mari și că o cauză a întîrzierilor existente o constituie lipsa unor sume de bani. Iată însă, paradoxal, că la sfîrșitul fiecărui an, din fondurile alocate special în acest scop, rămîn sume importante necheltuite. Explicația ne-o oferă directorul administrativ al Teatrului „Lucia Sturdza Bulandra", E. SPIRU:

— În afara fondurilor de investiții, teatrele primesc din partea sfaturilor populare și o serie de fonduri din rezerva bugetară. Acestea însă ajung la dispoziția noastră prea tîrziu, în ultimul trimestru, adică atunci cînd nu mai putem găsi un executant care să ne livreze comanda pînă la sfîrșitul anului. Și astfel sumele rămîn necheltuite. De aceea, propun ca aprobarea fondurilor amintite să se facă mai devreme, în trimestrul doi.

Nici fondurile valutare gospodărite de C.S.C.A. nu-și găsesc întotdeauna o utilizare judicioasă. După cum aprecia PAVEL CĂNĂNĂU, directorul Direcției planificării și organizării muncii din C.S.C.A., nu există nici un om de specialitate care să se ocupe de comenzi și achiziții.

SUGESTII:

1. Studierea posibilității de a se înființa un laborator central de cercetări de scenografie și tehnică teatrală. Pentru executarea soluțiilor propuse să se organizeze pe lîngă întreprinderile industriale specializate secții dedicate în exclusivitate acestei sarcini.

2. Întocmirea unei situații a tehnicienilor din teatre (număr și calificare) și organizarea unor cursuri de specializare pentru ei.

3. Studierea de către C.S.C.A. a actualului regim financiar al instituțiilor de artă, referitor la procurarea fondurilor și materialelor necesare dotării tehnice a scenei și elaborarea unor propuneri care să țină seama de specificul acestor instituții.

Radu CONSTANTINESCU

CINEMA

● **VERIFICAT, NU EXISTĂ MINE!**: Sala Palatului (seria de bilete 1 790 — orele 19,30), Patria (completare **Ziua recoltei**) — 10; 12,15; 14,30; 17; 19; 21.
● **CÎT TIMP EȘTI SĂNĂTOS**: Republica (completare **Pictorul Ghiață**) — 9; 11; 13; 15; 17; 19; 21, Griviță (completare **Vizita conducătorilor de partid și de stat în regiunea Bacău**) — 8,45; 11,15; 13,45; 16,15; 18,45; 21,15.
● **VREMEA ZĂPEZILOR**: Luceafărul (completare **Campionatele mondiale de popice — 1966**) — 9,30; 11,45; 14; 16,15; 18,30; 20,45, Victoria (completare **Centum anni Academiae**) — 9; 11,15; 13,30; 16; 18,30; 21.
● **ROCCO ȘI FRAȚII SĂI** — 9,15; 12,30; **OBSESIE** — 16,30; 18,45; 21 — Cinemateca.
● **TRIUMFUL LUI ROBIN HOOD** — cinemascop: București — 9; 11,15; 13,30; 16,30; 18,45; 21, Feroviar — 9; 11,15; 13,30; 16; 18,30; 21, Melodia — 9; 11,15; 13,30; 16,30; 18,45; 21 (la toate completarea **Antagonisme**), Arta (completare **Margareta**) — 9; 11,15; 13,30; 16; 18,30; 20,45, Modern (completare **Brâncuși la Tîrgu Jiu** — 9; 11,15; 13,30; 16,30; 18,45; 21.
● **MAMĂ CIUDATĂ**: Capitol (completare **Deschiderea noului an universitar**) — 8,30; 11; 13,30; 16; 18,30; 21.
● **CĂLĂTORUL CU BAGAJ** — cinemascop: Festival (completare **Cheia succesului**) — 8,45; 11,15; 13,30; 16; 18,30; 21.
● **FANTOMAS SE DEZLĂNȚUIE** — cinemascop: Miorița — 8,45; 11; 13,15; 15,30; 18; 20,30, Gloria (completare **Imagini din Muzeul pompierilor**) — 9; 11,15; 13,30; 15,45; 18; 20,30, Tomis (completare **Pictorul Ghiață**) — 9; 11,15; 13,30; 16; 18,30; 20,45, Floreasca (completare **Vizita conducătorilor de partid și de stat în regiunea Bacău**) — 9; 12; 15; 18; 20,45.
● **STEAUA FĂRĂ NUME**: Lumina (completare **Tradiții maramureșene**) — 9; 11,30; 13,45; 16; 18,15; 20,45, Giulești (completare **Ghidrinul**) — 15,30; 18; 20,30, Bucegi (completare **Vizita conducătorilor de partid și de stat în regiunea Galați**) — 9,30; 12; 15; 17,45; 20,30.
● **VII ȘI MORȚI** — cinemascop (ambele serii): Central (completare **Frunze**) — 9,30; 15; 19.
● **NOUĂ ZILE ÎNTR-UN AN**: Union (completare **Brâncuși la Tîrgu Jiu**) — 15,30; 18; 20,45.
● **PROGRAM PENTRU COPII**: Doina — 10.
● **ÎN GENUNCHI MĂ ÎNTORC LA TINE**: Doina — 11,30; 13,45; 16; 18,30; 21.
● **PUTNA 500 — GEORGE COȘBUC, CÎNTĂREȚUL PĂMÎNTULUI ROMÂNESC — PRIN MUZEELE CAPITALEI (6 000 DE ANI)** — cinemascop — **VOX MARIS — ORIZONT ȘTIINȚIFIC NR. 6/1966 — DIMENSIUNI — SCOICA**: Timpuri Noi — 9 — 21 în continuare.
● **5 000 000 DE MARTORI!**: Înfrățirea între popoare (completare **Cazul „D"**) — 13,45; 16; 18,15; 20,30.
● **CENUȘA** — cinemascop (ambele serii): Excelsior — 9; 12,30; 16; 19,30, Flamura — 9; 12; 16,15; 20.
● **TÎNĂRUL CĂSătORIT — PREZINTĂ PISICA — O NOAPTE DE VIS — TINEREȚE — VEZI, RÎNDUNELELE SE DUC!**: Dacia — 9 — 21 în continuare.
● **NOTRE DAME DE PARIS** — cinemascop: Buzești (completare **Margareta**) — 15; 17,45; 20,30, Crîngași — 15,15; 18; 20,30.
● **BOCCACCIO '70**: Unirea (completare **Fermenții la lucru**) — 15,30; 18; 20,30, Lira (completare **Tradiții maramureșene**) — 15,30; 18; 20,30.
● **NU SÎNT COPACI PE STRADĂ**: Flacăra (completare **Vizita conducătorilor de partid și de stat în regiunea Galați**) — 15,15; 18; 20,45.
● **REPULSIE**: Vitan — 15,30; 18; 20,15.
● **DILIGENȚA**: Munca (completare **Inima și conștiința**) — 16; 18,15; 20,30.
● **AVENTURILE LUI WERNER HOLT** — ambele serii: Popular — 16; 19,30.
● **UMBRELE STRĂMOȘILOR UITAȚI**: Aurora (completare **Campionatele mondiale de popice — 1966**) — 8,45; 11; 13,15; 15,30; 18; 20,30.
● **YOYO**: Moșilor (completare **Planeta enigmelor**) — 15,30; 18; 20,30.
● **INSULELE FERMECATE**: Cosmos (completare **Vizita conducătorilor de partid și de stat în regiunea Mureș-Autonomă Maghiară**) — 15,30; 18; 20,15.
● **CEI 7 MAGNIFICI** — cinemascop: Viitorul — 15,30; 18; 20,30.
● **CLEOPATRA** — cinemascop (ambele serii): Colentina — 15; 18,45.
● **ZORBA GRECUL**: Volga — 9; 11,15; 14,45; 17,45; 20,45.
● **CELE 4 ZILE ALE ORASULUI NEAPOLE**: Rahova — 15,30; 18; 20,30.
● **SERBĂRILE GALANTE**: Progresul (completare **Un secol și multe milenii**) — 15,30; 18; 20,45.
● **CASA NOASTRĂ**: Drumul Sării (completare **Corduba**) — 15,30; 18; 20,30.
● **SATUL PLUTITOR**: Ferentari (completare **Copiii... iar copiii**) — 15,30; 18; 20,30.
● **MAIGRET ȘI AFACEREA SAINT-FIACRE**: Cotroceni — 15,15; 18; 20,45.
● **ACȚIUNEA „ZIMBRUL"**: Pacea (completare **O lacrimă pe obraz**) — 15,45; 18; 20,15.

Cum se face primul contact al studenților cu mediul universitar

Studențe... Cîte visuri, planuri de viitor nu-și făuresc elevii din ultimii ani ai liceului cu gîndul la viitoarea lor identitate școlară! Cîte discuții pasionante despre „ce vom urma", „cum va fi la facultate", „ce vom studia", cu ce aureolă de poezie și inedit este imaginată — de pe băncile liceului — viața de student, activitatea universitară! Și, iată, o dată cu fiecare toamnă, o nouă promoție de absolvenți ai liceului, trecuți prin încercările pline de emoții ale concursului de admitere, devin studenți în anul I, intră în marea familie universitară. În acest an, grupa „bobocilor", cum le spun prietenește și „ocrotitor" studenții mai mari, reprezintă aproape un sfert din tineretul universitar.

Începîndu-și studenția, cei mai mulți tineri nu-și închipuie vreo clipă că nu va fi nevoie de muncă susținută, de studiu individual, de pregătire pentru examene, de notițe și conspecte. Numai că fiecare are o imagine personală asupra acestor îndatoriri universitare. O imagine care se aseamănă foarte mult cu viața școlară, cu modul de studiu cu care a fost obișnuit. Față în față cu dimensiunile reale ale îndatoririlor universitare, cei mai mulți sînt la început descumpăniți. „Mi-e greu să urmăresc firul prelegerii și în același timp să notez tot ce e important — ne-a spus studentul **Florin Scorțaru**, de la Facultatea de mecanică a Institutului politehnic din Galați. Nu știu practic cum să fac un conspect, cum să mă pregătesc pentru seminar".

Majoritatea cadrelor didactice cu care am stat de vorbă privitor la studenții din anul I au relevat necesitatea unor acțiuni prin care noii studenți să fie ajutați să se încadreze cît mai repede în ambianța universitară, să se acomodeze cerințelor și îndatoririlor studiului într-un institut de învățămînt superior.

Cu rare excepții, din programul de lucru cu studenții începători **lipsesc acțiunile consacrate direct formării deprinderilor de studiu individual, însușirii unor metode adecvate specificului de muncă din facultate.** Ici, colo, cîte o „consfătuire metodică" cu studenții din anul I, în care li se explică destul de general, cum să ia notițe, cum să învețe etc., etc. Pe alocuri există chiar și părerea — evident greșită — că organizarea acestor acțiuni ar fi în exclusivitate sarcina organizației U.T.C. și a asociației studenților din facultate. „La noi — recunoaște lectorul **Teodor Buhăiescu**, de la Institutul politehnic din Galați, despre acomodarea noilor studenți cu formele de lucru universitare se vorbește la modul general. Organizația U.T.C. și Asociația studenților acționează abia în direcția întocmirii unor planuri de măsuri. „Nu e de mirare că în acest răstimp noii studenți, „scăpați" de controlul obișnuit al școlii, își formează o părere greșită despre disciplina universitară.

Dar în ce cadru se poate realiza cu mai mult folos îndrumarea studenților din anul I, care sînt forurile cele mai îndreptățite să o facă, prin ce modalități? Asupra acestor probleme, conducători de instituții de învățămînt superior, cadre didactice, activiști ai organizațiilor de tineret din facultăți ne-au împărtășit cu amabilitate experiența personală, propuneri pentru o mai rodnică activitate. La Cluj, conf. dr. **Ion Albu** de la Institutul de medicină și farmacie, care se ocupă de trei ani consecutiv de îndrumarea cadrelor didactice care lucrează cu anul I, consideră că sprijinul acordat acestor studenți trebuie să înceapă din prima zi de studiu, să vizeze îndeosebi familiarizarea cu disciplinele cele mai importante, care ridică dificultăți de studiu, cu metodele concrete de lucru — organizarea timpului, modul de consultare a bibliografiei, întocmirea conspectelor, rezumatelor etc. Prof. univ. **Ștefan Pascu**, decanul Facultății de istorie-filozofie a Universității „Babeș-Bolyai", subliniază că la aceste acțiuni nu-i suficient numai să „asiste" cadrele didactice și îndrumătorii de an, ci îndrumarea studenților din anul I trebuie să fie direct sarcina catedrelor, a cadrelor didactice competente și cu experiență.

În această ordine de idei, prof. dr. docent **Ilie Popa**, prorector al Universității „Al. I. Cuza" din Iași, ne-a relatat o interesantă experiență personală: „În cadrul catedrei de matematică a institutului nostru pedagogic, încă de la primele ore de curs prezentăm studenților elemente — strict necesare — de logică și structură a raționamentului matematic. Acordăm apoi ore de consultații care, conduse chiar de profesori și lectori, nu numai de asistenți, permit să ne cunoaștem individual studenții, nivelul lor de pregătire. După vreo două săptămîni de la deschiderea anului universitar, obișnuiesc să chem prin rotație cîte circa 10 studenți și să stau personal de vorbă cu ei. Discut apropiat cu ei despre modul cum, unde și cît învață, unde au ajuns cu însușirea materiei, ce greutăți întîmpină; în același timp, le dau sfaturi concrete, diferite de la caz la caz, asupra modului cum să se încadreze în viața universitară. Discuții asemănătoare au și celelalte cadre didactice".

Mai mulți interlocutori au remarcat faptul că primele prelegeri și mai ales primele seminarii pot să constituie un cadru foarte bun pentru introducerea studenților începători în atmosfera specifică facultății. Cum anume? Ne-o spune acad. **Nicolae Petrulian**: „Prezentînd de la început o perspectivă a ansamblului ce urmează a fi parcurs, indicînd modalități directe de studiu, de însușire și aprofundare a cunoștințelor. Un control permanent al modului de lucru al noilor studenți ne va da posibilitatea unei dirijări mai rodnice, a prevenirii rămînerilor în urmă la învățătură, a „asaltului" atît de dăunătoare din preajma sesiunii de examene". Cadre didactice universitare au făcut și o serie de propuneri pe care le prezentăm, pe această cale, forurilor superioare de învățămînt: organizarea unor cursuri sau seminarii de limba română pentru toți studenții anului I, care să îndeplinească printre alte funcții și pe aceea de a activiza, preciza și îmbogăți vorbirea studenților (prof. univ. Dumitru Berlescu și prof. univ. George Văideanu din Iași); micșorarea — acolo unde este posibil — a numărului grupelor de studenți, pentru a înlesni cadrelor didactice lucrul mai direct cu fiecare tînăr (asistenta Elvira Sorohan, din Iași). Este nevoie să se pornească grabnic la lucru — doar a trecut aproape o lună de la deschiderea cursurilor — să se transpună în practică propunerile, măsurile bune preconizate, ca și altele ce se vor ivi pe parcurs.

Anchetă realizată de **Florica DINULESCU, Radu APOSTOL, Nicolae MOCANU, Alexandru MUREȘAN, Manole CORCACI**

TEATRE

● Teatrul de operă și balet: **FAUST** — 19,30.
● Teatrul de stat de operetă: **LOGODNICUL DIN LUNĂ** — 19,30.
● Teatrul de Comedie: **INSULA** — 20.
● Teatrul „Lucia Sturdza Bulandra" (sala din Bd. Schitu Măgureanu nr. 1): **MOARTEA LUI DANTON** — 19,30, (sala din str. Al. Sahia nr. 76 A): **NU SÎNT TURNUL EIFFEL** — 19,30.
● Teatrul „C. I. Nottara" (sala Magheru): **HIPNOZA** — 20, (sala Teatrului evreiesc de stat): **ABSENȚA UNUI VIOLONCEL** — 20.
● Teatrul „Barbu Delavrancea": **TURCARET** — 20.
● Teatrul Mic: **DOI PE UN BALANSOAR** — 19,30.
● Teatrul „Țăndărică" (sala din Calea Victoriei): **GULIVER ÎN ȚARA PĂPUȘILOR** — 15,30.
● Teatrul satiric-muzical „C. Tănase" (sala Savoy): **REVISTA DRAGOSTEI** — 20.
● Ansamblul artistic al Uniunii Generale a Sindicatelor: **MAGISTRALA TINEREȚII** — 20.
● Circul de stat: **PROGRAM DE CIRC INTERNATIONAL** — 19,30.

TELEVIZIUNE

15,25 — Fotbal: Întîlnirea amicală dintre echipele Italiei și U.R.S.S. Transmisie de la Milano.
18,00 — Pentru cei mici: Povestiri pe degete — „Din lumea celor care nu cuvîntă" de Emil Gîrleanu. Prezintă: Brîndușa Zaița-Silvestru.
— Pentru tineretul școlar: 1 001 de întrebări — „Minuni în eprubetă".
18,50 — Publicitate.
19,00 — Telejurnalul de seară.
19,20 — Recital poetic: „Cîntece de iubire".
19,35 — „Pornind de la un gag" — emisiune realizată în colaborare cu Arhiva Națională de Filme.
20,00 — Cînd interpretii compun — emisiune muzical-distractivă.
20,40 — Istoria teatrului universal — emisiunea a XXIII-a.
22,20 — Adagio din baletul „Spartacus" de Haciaturian și „Elegie" de Ceaikovski, în interpretarea balerinilor Kasatkina, Liepa și Vlasov, soliști ai Teatrului Mare din Moscova.
22,35 — Telejurnalul de noapte.
22,45 — Buletinul meteorologic.
22,50 — Închiderea emisiunii.

PAGINA ECONOMICĂ

O ÎNTREPRINDERE MICĂ CU TEHNICITATE ÎNALTĂ

• Eficiența tehnologiei moderne de lucru • Cheia succesului: permanenta legătură între știință și producție • Termene reduse de execuție — însemnate economii bănești și materiale

TRIBUNA EXPERIENȚEI ÎNAINTATE

Grupul 3 șantiere-Roman aparține de Trustul regional de construcții Bacău și execută nu numai lucrări edilitare și social-culturale, ci și construcții de obective industriale. Chiar în condițiile acestui profil de activitate, extrem de diferit, colectivul de aici s-a străduit întotdeauna să satisfacă cerințele beneficiarilor, efectuînd lucrări de calitate, în termen scurt, pe baza ridicării continue a tehnicității execuției. Îndreptîndu-și eforturile spre aceste obiective importante, constructorii din cadrul acestui grup de șantiere au ținut cu tot dinadinsul să infirme concepția, din păcate încă destul de des întîlnită, potrivit căreia înalta calitate a lucrărilor și tehnicitate a producției ar fi numai apanajul marilor trusturi și întreprinderi de construcții, care dispun de un bogat fond material și de cadre.

Cu argumente serioase, la care mă voi referi pe scurt, afirm că experiența cîștigată de muncitorii și cadrele tehnice din cadrul acestei unități de construcții în soluționarea eficientă a problemelor pe care le ridică organizarea judicioasă și realizarea unor lucrări de calitate, cu grad sporit de complexitate tehnică, le-a dat posibilitatea ca la obiectivele construite în acest an să aplice soluții și tehnologii originale de lucru, la nivelul actualei dezvoltări în domeniul construcțiilor. Bunăoară la execuția atelierului mecanic, de la Complexul S.M.T. Filipești Roman s-au utilizat, în locul fermelor monolit, ferme cu 18 metri deschidere, precomprimate după metoda termoelectrică, o soluție nouă, folosită pentru prima dată în țară. Procedeul, de mare interes tehnic, care ar putea fi aplicat cu bune rezultate și pe alte șantiere, a permis să se realizeze o construcție mult mai ușoară și mai ieftină decît cele de pînă acum, să se utilizeze integral parcul de mașini din dotarea întreprinderii, fără a fi nevoie de alte utilaje. De asemenea, calitatea lucrărilor s-a îmbunătățit simțitor: în primul rînd, a fost eliminat orice pericol de apariție a fisurilor, inevitabil în varianta veche, cu ferme monolit.

Specialiștii și colectivul acestui grup de șantiere au avut prilejul să-și afirme capacitatea tehnică mai ales în executarea unor obiective industriale republicane de mare anvergură, mult mai complexe decît cel amintit. Ca să citez doar un singur exemplu, aș aminti recenta lucrare de la Fabrica de zahăr din Roman, unde această unitate de construcții a executat o hală industrială cu capacitatea de 5 000 tone pentru depozitarea borhotului uscat. Înainte de a porni efectiv la lucru, s-a analizat în amănunt proiectul de execuție. Scopul urmărit a fost de a se scurta pe cît posibil durata lucrărilor, fără a se știrbi cu nimic calitatea lor. Specialiștii grupului au propus proiectantului numeroase schimbări de soluții. Între altele, au cerut ca elementele de rezistență ale șarpantei să fie preturnate pe șantier, dintr-o singură bucată, în locul realizării lor din 5 bolțari prefabricați în uzină, așa cum prevedea proiectul. Soluția adoptată i-a scutit pe constructori de o seamă de dificultăți, inerente de altfel la transportul și montarea bolțarilor — fiecare bolțar avînd greutatea între 2,5—8 tone, în funcție de tipul folosit. Adoptarea acestei soluții a permis să se atingă o productivitate ridicată în muncă, să se îmbunătățească calitatea acestor lucrări. Marele avantaj al soluției folosite îl constituie reducerea duratei de execuție, ceea ce a corespuns scopului propus inițial. Montarea celor 15 tronsoane — fiecare avînd o greutate de circa 25 de tone — a durat numai 10 zile. Extinderea aceleiași soluții și în cazul grinzii de coamă a scurtat cu peste două luni durata de execuție. În plus, s-au eliminat dificultățile betonării acestei grinzi la mare înălțime — aproape 20 metri.

Deoarece hala era amplasată la distanță apreciabilă de locul de uscare a borhotului, nenumărate probleme a creat și realizarea sistemului de transport. După ample calcule și confruntări de variante cu proiectantul, s-a optat pentru construirea unei conducte suspendate, susținută la capete prin 2 stîlpi de beton armat monolit. Întrucît deschiderea dintre cei doi stîlpi era neobișnuit de mare — peste 190 metri — noi probleme s-au ivit la montarea ei. Cu ajutorul filialei din Iași a Institutului de cercetări pentru construcții, a fost înlăturată și această dificultate. Nu pot trece peste acest exemplu fără a aminti că în tot timpul cît a durat construcția s-a ținut o permanentă legătură și cu cadrele didactice de la catedra de beton armat a Institutului Politehnic din Iași, care, de asemenea, au sprijinit mult aplicarea unor tehnologii de execuție mai puțin folosite pe șantiere pînă acum. Este o legătură pe care trustul nostru se va strădui s-o consolideze și s-o lărgească în viitor.

Firește, adoptarea unor noi soluții tehnologice și de execuție nu s-a făcut aici doar de dragul de a fi cu orice preț originali. Ideea centrală de la care s-a pornit a fost aceea de a scurta cît mai mult posibil durata de execuție, de a îmbunătăți calitatea lucrărilor și, în ultimă instanță, de a reduce costul investiției. Putem spune că obiectivele urmărite au fost pe deplin realizate. Datorită soluțiilor propuse de specialiștii grupului, a crescut cu 30 la sută gradul de prefabricare a elementelor din beton armat, ceea ce a contribuit la reducerea consumului de material lemnos cu peste 100 mc. Durata de execuție a halei de la Fabrica de zahăr Roman a fost scurtată cu circa două luni, iar costul total al lucrărilor este mai mic cu peste 200 000 lei decît devizul stabilit inițial. Nu exagerez dacă accentuez că lucrarea executată de către muncitorii și specialiștii acestui grup de șantiere reprezintă un model de ceea ce înseamnă o execuție modernă a unei construcții.

Realizările de pînă acum demonstrează fără tăgadă că și unitățile de construcție mai mici, aparținînd trusturilor regionale, sînt pe deplin capabile și mature din punct de vedere tehnic să execute lucrări la nivelul tehnicii actuale, care pînă acum erau încredințate în exclusivitate întreprinderilor republicane de construcții. Important este ca unitățile de construcții așa-zis mai mici să persevereze în aplicarea cu hotărîre a metodelor de construcții existente în arsenalul atît de bogat al tehnicii avansate.

Ing. Victor GHERMAN
Trustul regional de construcții — Bacău

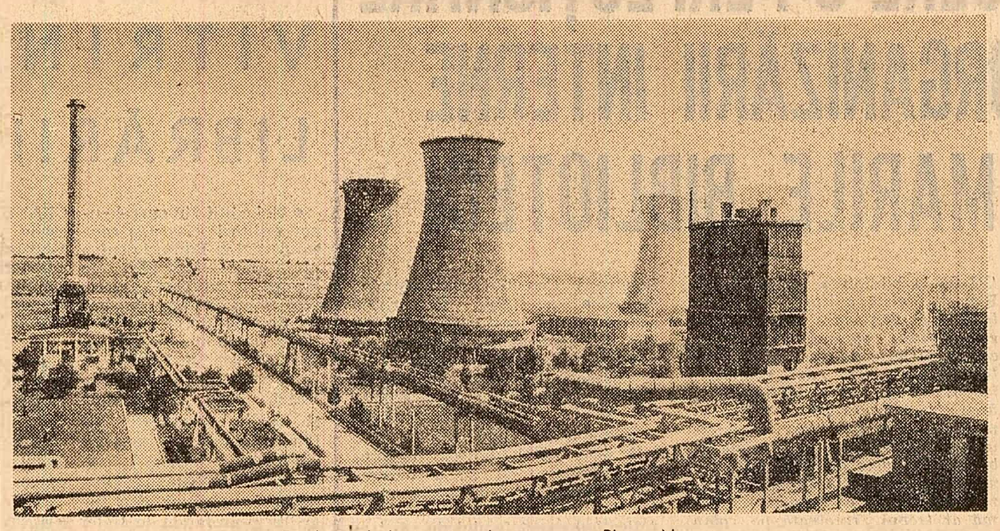

Combinatul de îngrășăminte cu azot Piatra Neamț (Foto: Agerpres)

Disciplina și conștiinciozitatea garantează buna funcționare a transporturilor pe calea ferată

ÎNSEMNĂRI DIN ACTIVITATEA DIRECȚIEI REGIONALE C. F. R. - CRAIOVA

Direcția regională C.F.R. Craiova își desfășoară activitatea pe cuprinsul a cinci regiuni, însumînd peste 2 200 kilometri de cale ferată. Din stațiile ei pleacă sau sosesc zilnic, din toate colțurile țării, circa 600 trenuri de marfă și călători. Unitățile din cadrul acestei direcții regionale au cunoscut în ultimii ani o continuă modernizare și dezvoltare tehnică. Stațiile Craiova, Caracal, Roșiori-Nord, Filiași, Tr. Severin, Ișalnița, Răcari și altele au fost sistematizate și centralizate electrodinamic. Tracțiunea cu locomotive cu aburi a fost înlocuită treptat cu locomotive Diesel-electrice de 2 100 CP, 67 la sută din volumul total al transporturilor de mărfuri și călători efectuîndu-se în prezent cu asemenea locomotive. În actualul cincinal se vor investi circa 1,5 miliarde lei pentru dezvoltarea și modernizarea în continuare a transporturilor feroviare pe raza regionalei.

Muncitorii, inginerii și tehnicienii din unitățile acestei direcții regionale de cale ferată au obținut realizări de seamă în îndeplinirea planurilor de transport și folosirea mai bună a materialului rulant. În ultimii cinci ani, ei au sporit considerabil volumul total al transporturilor; viteza comercială a crescut de la 17,16 la 22 kilometri pe oră, iar prețul de cost pe tonă-kilometrică convențională a fost redus cu 6,75 la sută. **În lunile care au trecut din acest an, ceferiștii regionalei Craiova au realizat toți indicatorii de plan, creînd o bază solidă îndeplinirii exemplare a sarcinilor ce le revin în actualul cincinal.** Folosind mai bine materialul rulant, efectuînd transporturi mai rapide, ei au obținut economii suplimentare la prețul de cost în valoare de peste 2 000 000 lei și 25 000 000 lei beneficii.

În toate sectoarele de muncă de pe raza de activitate a Direcției regionale C.F.R. Craiova — în stații, depouri, la întreținerea căii, revizia de vagoane etc — lucrează numeroase cadre de nădejde, oameni care dovedesc înaltă răspundere și conștiinciozitate în muncă. **Pentru merite deosebite în asigurarea siguranței circulației și comportarea ireproșabilă în serviciu, 537 de ceferiști au fost distinși cu ordine, medalii și insigna „Pentru merit ceferist".** Am consemnat cu plăcere numele mecanicului Stancu Cioacă și al ajutorului său Ștefan Machea, care conduc trenul automotor de călători 1090; în împrejurări destul de grele, ei au evitat o ciocnire de trenuri. Pentru acest act de curaj, de vigilență și disciplină profesională, conducerea direcției regionale a acordat mecanicului un premiu excepțional echivalent cu valoarea a două salarii, iar ajutorului său — un salariu.

Discutînd cu tovarășii Vasile Pungan și Constantin Stăvaru, din serviciul de siguranța circulației al direcției regionale, am aflat și alte numeroase exemple care demonstrează conștiinciozitatea și răspunderea cu care își fac datoria marea majoritate a feroviarilor craioveni. În urmă cu cîteva luni, impiegatul de mișcare Nicolae Bădulescu, din stația Meri, a prevăzut ciocnirea trenului de persoane 2905, expediat din stația Valea Sadului, cu trenul 2601/II, oprit în linie curentă din cauza frînării neprevăzute a unor vagoane din garnitură.

La Craiova au fost premiați excepțional un număr de patru lăcătuși de revizie pentru modul ireproșabil în care își îndeplinesc atribuțiile. Într-una din zile, ei au depistat nereguli încă de la formarea unor trenuri, care ar fi putut provoca accidente. În compunerea a două trenuri se aflau vagoane cu lingouri (avînd o greutate de 6 tone fiecare) încărcate nereglementar de Combinatul siderurgic Reșița. Pînă la Craiova, lingourile s-au deplasat atît de mult, încît după numai cîțiva kilometri, sau la trecerea vagonului printr-o curbă, ele ar fi căzut între vagoane, producînd deraierea trenurilor și închiderea circulației. Măsurile luate de ei au dus la evitarea accidentului.

Exemplul de înaltă conștiinciozitate și răspundere în muncă al acestor oameni, ca și al multor altora, are un puternic răsunet în rîndul feroviarilor craioveni. **Numai în 6 luni din acest an, un număr de peste 2 000 ceferiști din sectoarele mișcare, tracțiune, vagoane, întreținerea căii și altele au fost premiați excepțional** pentru merite deosebite în asigurarea îndeplinirii planului de transport în cele mai bune condiții de siguranță a circulației. Sînt oameni care au înțeles adînc că **siguranța circulației trenurilor reprezintă o sarcină de căpetenie pusă de partid în fața lucrătorilor de la căile ferate, că îndeplinirea ei cere o ordine și o disciplină desăvîrșită, de fier, respectarea strictă de către fiecare ceferist — indiferent de postul și munca pe care o îndeplinește — a ordinelor, regulamentelor și instrucțiunilor de serviciu, pentru a asigura funcționarea ireproșabilă a transporturilor.**

În contrast izbitor cu activitatea plină de răspundere, pătrunsă de un înalt simț al datoriei, pe care o desfășoară marea majoritate a ceferiștilor din cadrul acestei direcții regionale sînt cazurile de abateri disciplinare de la siguranța circulației, de încălcare a instrucțiunilor și regulamentelor de serviciu. Cu toate că, în timpul care a trecut din acest an, pe raza de activitate a regionalei C.F.R. Craiova nu s-a produs nici un accident de cale ferată și nu s-au înregistrat victime, totuși **s-au constatat 289 cazuri de abateri de la regulile de siguranță a circulației. Dintre acestea, mai mult de jumătate au fost provocate de indisciplină și numai 31 cazuri aparțin unor cauze tehnice.**

Să redăm cîteva din aceste cazuri. La începutul acestui an, trenul 1880 a fost primit în stația Golești cu marca de siguranță închisă, datorită faptului că linia de primire n-a fost verificată de acar. Deși în stația respectivă au mai fost semnalate greșeli și abateri în primirea trenurilor, șeful stației n-a luat măsuri corespunzătoare pentru ca ele să nu se mai repete. În ziua de 10 iulie a.c., trenul 1842 a fost primit în stația Vișina, cu semaforul de intrare în poziție „de liber", fără ca acarul Marin Velea să fi fost la postul lui, fără ca impiegatul de mișcare Petre Creangă să fi dat comanda de intrare a trenului în stație și să fi verificat parcursul de primire. Trenul a intrat pe linie ocupată, provocînd avarierea unui vagon de marfă. La sfîrșitul lunii mai, în stația Lainici au deraiat 21 vagoane din componența trenului 2878. Cauza? Starea necorespunzătoare a liniei, situație cunoscută de picherul Ion Cruceru și șeful de echipă Gheorghe V. Luca, ambii de la secția L.6 Craiova.

Se constată și alte cazuri de neglijență, de indisciplină. Din stațiile Cotofeni și Ișalnița, trenul accelerat 112 și trenul de marfă 1501 au fost expediate fără „cale liberă" de către impiegații de mișcare Gheorghe Cocoș și Nicolae Gabor. La 9 iunie a.c., trenul 1127, condus de mecanicul Apostol Stelea, a intrat în stația Segarcea cu semnalul în poziție „pe oprire". În stațiile Cîrbești, Curtea de Argeș, Pitești Nord, Tr. Severin și Tg. Jiu au deraiat vagoane din cauza saboților de mînă uitați din neglijența sau din graba personalului de manevră de a accelera operațiile de punere a vagoanelor de încărcare — descărcare și de compunere și descompunere a trenurilor.

O analiză mai atentă a neregulilor semnalate în siguranța circulației, arată că ele sînt și **un rezultat al controalelor superficiale efectuate atît de cadrele regionalei, cît și de șefii de unități.** Lipsite adeseori de exigență, nefiind urmate de un instructaj tehnico-educativ, de măsuri corespunzătoare pentru lichidarea imediată a abaterilor de serviciu, asemenea controale au dus pe alocuri la slăbirea disciplinei. Așa au procedat controlorii de sector Andrei Iliescu, Ion Slujitoru, Vasile Pristavu, Constantin Matei și alții. Din discuțiile cu cadrele de conducere ale direcției regionale a reieșit că, în ultimul timp, fiecare abatere în parte a fost minuțios cercetată și prelucrată cu toți salariații unității, luîndu-se măsuri energice de înlăturare a cauzelor care le-au generat.

Înalta disciplină și conștiinciozitate în toate verigile și locurile de muncă, exigența sporită față de toți factorii care au atribuții în organizarea și desfășurarea procesului de circulație a trenurilor constituie o problemă vitală pentru buna funcționare a mecanismului transporturilor pe calea ferată. Orice abatere de la misiunea încredințată, de la ordinele, instrucțiunile și regulamentele de serviciu nu poate fi calificată altfel decît ca o acțiune gravă care periclitează interesul obștesc. Este de menționat că, în ultima vreme, conducerea Direcției regionale C.F.R. Craiova a luat măsuri hotărîte pentru instruirea profesională teoretică și practică și întărirea controlului personalului în subordine, concentrînd întreaga această activitate, în primul rînd, asupra problemelor de prevenire a oricărei abateri privind siguranța circulației. Aceste măsuri au fost împletite cu altele de ordin tehnic și organizatoric. O acțiune largă și energică în acest sens desfășoară și comitetul de partid, organizațiile de bază din unitățile regionalei, subordonînd întreaga lor muncă organizatorică și politico-educativă întăririi neîncetate a disciplinei și răspunderii în muncă, respectării cu strictețe a ordinelor și instrucțiunilor de serviciu, în scopul îndeplinirii planului de transport în cele mai bune condiții de regularitate și siguranță a circulației.

Victor DELEANU
corespondentul „Scînteii"

Consecințele unei colaborări defectuoase

(Urmare din pag. I)

Combinatul de îngrășăminte azotoase-Tg. Mureș, de exemplu, a prezentat comenzi în luna august 1966 cu termen de livrare în trimestrul IV/1966 pentru utilaje care necesită materiale din import, a căror achiziționare se poate face în cel puțin șase luni de zile. Pe parcurs, beneficiarul a prezentat modificări de documentație la unele din aceste utilaje, menținînd același termen de livrare, iar pentru alte utilaje documentația depusă a fost incompletă. Și Combinatul de îngrășăminte chimice-Tr. Măgurele a înaintat comenzi în lunile iunie și iulie 1966 cu termene de livrare în trimestrul IV/1966, pentru utilaje care necesită materiale din import, iar în luna august a.c. a modificat documentația, păstrînd același termen de livrare. În decembrie anul trecut, de pildă, prin comanda nr. 245, combinatul amintit a solicitat executarea a două pompe cu cameră pentru instalația de transport pneumatic de la silozurile de fosforite. Prin contract s-a fixat termen de livrare trimestrul I/1967. Dar, în luna aprilie, delegați ai Ministerului Industriei Construcțiilor de Mașini și ai Ministerului Industriei Chimice au stabilit ca execuția acestor pompe să fie repartizată altei uzine. Peste cîteva săptămîni, se revine, comanda rămînînd tot la „Grivița roșie", cu termen de livrare 31 martie 1967. Din verificarea proiectului întocmit de IPRAN pentru aceste pompe au rezultat o serie de nepotriviri și soluții constructive necorespunzătoare, care necesitau modificări în proiect — modificări ce nu pot fi făcute decît de proiectant. De asemenea, proiectul este incomplet, lipsind calculele necesare. Avînd în vedere că utilajul este prototip, că modificările întîrzie, este de la sine înțeles că uzina se va afla în imposibilitate de a respecta termenul de livrare.

Același combinat a dat comenzi fără documentație, cu o documentație incompletă sau necorespunzătoare tehnologiei stabilite. Este cazul a două transportoare pentru linia a III-a de acid sulfuric. Proiectul 544—20—00 elaborat de IPRAN se referea la un transportor cu bandă; execuția s-a făcut potrivit proiectului, fapt confirmat și de recepția Ministerului Industriei Chimice. Dar beneficiarul a refuzat preluarea celor două transportoare, motivînd că a cerut să fie cu lanț, nu cu bandă. Contractul — menționînd același număr de proiect ca și în comandă — a fost însă semnat de beneficiar fără nici un fel de obiecțiuni. Această „scăpare" este rezultatul necunoașterii în suficientă măsură a documentațiilor de către beneficiari, fapt ce generează mari greutăți atît uzinei cît și șantierului. În aceeași situație au fost comenzile depuse de Uzina de alumină-Oradea, Bazele de aprovizionare Leordeni și Băicoi.

Faptul că atît noi, ca uzină furnizoare, cît și beneficiarii produselor noastre, cunoaștem de cîteva luni sarcinile ce revin în cincinal pe fiecare an în parte, ne îndreptățește să pretindem din partea lor operativitate în încheierea contractelor și elaborarea documentației. Constatăm însă o tergiversare prelungită, care încalcă regulile elementare ale relațiilor furnizori-beneficiari. Avem sarcini sporite pentru anul 1967 uzina a fost obligată să-și întocmească specificațiile de materiale din import, dar încă nu cunoaștem în totalitate utilajele pe care le vom produce. Desigur, vor apare neajunsuri legate de neprevederea unor materiale ce pot provoca perturbări în procesul de producție, cu consecințe negative asupra situației economico-financiare a uzinei, dar mai ales asupra realizării la termen a unor comenzi de utilaje tehnologice destinate noilor obiective industriale. Apelurile noastre repetate adresate beneficiarilor, de a încheia contracte, de a ne înainta documentația rămîn fără ecou. Răspunsul este stereotip: „ne lipsește documentația" sau „nu avem deschisă finanțarea".

Considerăm că stă în putința beneficiarilor nostri de a elucida din timp necesitățile de utilaje, sursele de finanțare, documentația tehnică, mai ales acum cînd ei cunosc sarcinile de plan ce le au pe întregul cincinal. Fără îndoială, prin eliminarea acestor neajunsuri, printr-o organizare mai bună a muncii în uzina noastră, printr-o pregătire temeinică a producției, urmărind funcționarea în exploatare a utilajelor fabricate, vom putea realiza îndatoririle ce ne revin la un nivel de calitate corespunzător cerințelor actuale.

În construcție la Galați

Un mare triaj uzinal

În partea de vest a Combinatului siderurgic de la Galați se află în construcție cel mai mare triaj uzinal din țară. El este prevăzut cu 27 linii pentru primirea, trierea și expedierea vagoanelor. Din acestea, 3 au fost terminate. Alte 10 se află în lucru. Triajul va realiza legătura cu șantierele sectoarelor oțelărie, furnale, laminoare și depozitele de minereuri.

Pentru a crea o imagine mai completă asupra intensității traficului feroviar în etapa finală, e suficient de amintit că zilnic în combinat vor intra circa 1 000 vagoane cu capacități între 20 și 60 tone fiecare.

(Agerpres)

CÎND ȘI CUM AJUNGE MATERIA PRIMĂ LA FABRICA DE CELULOZĂ?

Recent am primit o scrisoare din raionul Negru Vodă. Iată conținutul:

„Din vara anului 1965 pe terenul agricol al raionului nostru se află mari cantități de paie de grîu. Acestea, deși sînt plătite unităților agricole de către Centrul de colectare și transport al paielor din Constanța, stau și acum pe cîmp, în bătaia ploilor. Mii de tone de paie, care constituie materia primă pentru industria de celuloză și hîrtie, se degradează".

Ne-am deplasat la fața locului. La G.A.S. Negru Vodă, peste șirele de paie parcă a trecut furtuna. Baloții sînt aruncați ici și colo pe o mare întindere de teren. Paiele plouate s-au depreciat și galbenul auriu de odinioară a devenit aproape negru. Deprecierea paielor nu constituie singura pagubă. Pe lîngă fiecare șiră, la arături, s-a ocolit, lăsîndu-se o suprafață destul de mare de teren nefolosit. Numai la această gospodărie, datorită neridicării la timp a paielor contractate, nu s-au putut folosi, timp de doi ani, circa 10 ha de teren. Trustul Gostat Constanța ne-a informat că în această situație se mai află și gospodăriile de stat Amzacea, Pecineaga, Independența și altele. De un an și jumătate stau pe cîmp, neridicate, peste 9 000 tone de paie de grîu.

Căror cauze se datorește această situație? Un prim popas la Fabrica de celuloză Palas.

— Au fost cazuri, atît anul trecut, cît și în acest an, cînd nu am avut materie primă pentru fabricarea celulozei — ne-a spus tovarășul Ion Coman, directorul fabricii. Centrul de colectare și transport al paielor din Constanța, care trebuie să ne asigure aprovizionarea ritmică, ne-a creat mari greutăți.

De ce nu au fost asigurate paiele? Iată ce ne răspunde tovarășul Constantin Andrei, șeful centrului de colectare și transport al paielor:

— Ne-am zbătut să găsim cele mai bune soluții pentru a asigura transportul zilnic, dar lipsa de organizare și, uneori, a mijloacelor de transport a creat unele greutăți.

Se constată o ciudățenie: centrul de colectare și transport al paielor are cîte un delegat în fiecare raion. Acesta este plătit să se ocupe numai de încheierea contractelor și de preluarea paielor. Întreprinderea regională de transporturi auto a avut mașini la dispoziție aproape tot timpul anului, mai ales din noiembrie și pînă în mai. Dar centrul de colectare nu s-a îngrijit, imediat după recoltarea grîului, de crearea unor spații de depozitare corespunzătoare în apropierea șoselelor asfaltate. Cînd au început ploile de toamnă, cum era de așteptat, mașinile nu au mai putut intra pe terenul arat. În această situație, centrul de colectare, care plătise întreaga cantitate de paie contractată, și-a pus întrebarea: „Cum acoperim planul?". Atunci, s-a recurs la două „soluții". Prima: să reclame unitățile gostat Arbitrajului de stat, cu pretenția ca paiele vechi, degradate (se înțelege, din vina centrului de colectare) să fie înlocuite cu paie din acest an. Gospodăriile de stat au respins, bineînțeles, această pretenție. Procesul nu s-a judecat încă. A doua „soluție" este mai ingenioasă: în luna iulie, o adresă zbura către Ministerul Industriei Chimice: „Vă rugăm să aprobați casarea a 5 000 tone paie, care din cauza intemperiilor s-au degradat". Răspunsul la această adresă nu a sosit. Dar, conducerea centrului de colectare îl așteaptă. Cîteva lucruri însă sînt certe: 9 000 tone de paie, în valoare de aproape 2 milioane lei, se risipesc pe cîmp, în timp ce fabrica trebuia aprovizionată ritmic cu materie primă. Pe lîngă risipa de paie, se irosesc în regiune 50 de hectare de teren ocupate de aproape doi ani.

Poate că Ministerul Industriei Chimice va reuși să rezolve mai grabnic această situație pentru ca preluarea paielor să se facă neîntîrziat.

V. MIHAI
corespondentul „Scînteii"

VIZITA PRIMULUI MINISTRU AL IRANULUI, AMIR ABBAS HOVEIDA, ÎN REGIUNEA CLUJ

(Urmare din pag. I)

Apoi, șeful guvernului iranian a subliniat că astăzi, mai mult ca oricînd, educația apare ca o cheie de boltă a progresului și a înțelegerii între popoare.

În zilele noastre, a spus oaspetele, nu mai este permis de a ignora acest adevăr primordial că cea mai bună și singura șansă pentru un popor ca să se dezvolte și-o trage din el însuși. Inițiativa, dinamismul și într-o mare măsură succesul tuturor experiențelor naționale apar ca legate nu de imitarea precedentelor străine, ci de construcția modelelor proprii, care țin seama de condițiile și de aspirațiile comunității naționale. În acest sens, vorbitorul a subliniat că, după părerea sa, un principiu esențial care stă la baza dreptului modern este dreptul popoarelor de a dispune de ele însele. Oaspetele a arătat apoi că țara sa a pornit spre o dezvoltare economică și socială rapidă, în baza unor planuri potrivite condițiilor și nevoilor poporului iranian.

Diversitatea sistemelor naționale nu împiedică deloc colaborarea între țări, a spus oaspetele în continuarea cuvîntării sale. Dimpotrivă, ea cheamă la această colaborare într-un mod cît se poate de urgent. Problema păcii și relațiilor armonioase între popoare nu mai este monopolul unora, a devenit o problemă a tuturor. Stabilind relații strinse de colaborare, țările, oricare ar fi calea pe care au ales-o pe plan intern, ajută la dezvoltarea lor reciprocă și la realizarea unei comunități internaționale armonioase. Colaborarea internațională este consecința însăși a independenței și inițiativei naționale.

În încheiere, oaspetele și-a exprimat încă o dată întreaga recunoștință pentru titlul acordat.

După ceremonie, premierul iranian s-a întreținut cordial cu conducătorii instituțiilor de învățămînt superior din Cluj.

La amiază, rectorul Universității „Babeș-Bolyai" a oferit un dejun în onoarea doctorului Honoris Causa al universității clujene Amir Abbas Hoveida. În timpul dejunului, acad. C. Daicoviciu și premierul Hoveida au rostit toasturi.

În cursul după-amiezii, oaspeții iranieni au făcut o vizită cu mașinile prin Cluj, poposind la grădina botanică, la unele din căminele complexului studențesc și la sala sporturilor. Numeroși locuitori ai orașului au făcut oaspeților o caldă manifestație de simpatie.

Seara, primul ministru al Iranului și persoanele care îl însoțesc au plecat cu trenul special spre București.

Sosirea în Capitală a delegației economice guvernamentale iraniene

Luni după-amiază a sosit în Capitală delegația economică guvernamentală iraniană condusă de Ali Naghi Alikhani, ministrul economiei al Iranului. Din delegație fac parte Safi Asfia, președintele Organizației planului, R. S. Teherani, ministru adjunct al economiei Iranului, consilieri și experți.

La sosire, pe aeroportul Băneasa, oaspeții au fost salutați de Gheorghe Cioară, ministrul comerțului exterior, Alexandru Boabă, ministrul petrolului, Mauriciu Novac, vicepreședinte al Comitetului de Stat al Planificării, reprezentanți ai conducerii unor ministere.

★

Seara, în cinstea oaspeților iranieni, ministrul comerțului exterior a oferit în saloanele hotelului Athenée Palace un cocteil.

(Agerpres)

Delegația de activiști ai P. C. R. s-a întors din R. S. Cehoslovacă

Luni a sosit de la Praga delegația de activiști ai Partidului Comunist Român, condusă de Aldea Militaru, membru al C.C. al P.C.R., șef de secție la C.C. al P.C.R., care, la invitația C.C. al P.C. din Cehoslovacia, a făcut o vizită în R. S. Cehoslovacă, în schimb de experiență.

La sosire, pe aeroportul Băneasa, delegația a fost întîmpinată de Gheorghe Petrescu, membru al C.C. al P.C.R., Ion Bucur, prim-adjunct de șef de secție la C.C. al P.C.R., Nicolae Ionescu, adjunct de șef de secție la C.C. al P.C.R., activiști de partid.

Au fost de față dr. Karel Komarek, însărcinat cu afaceri ad-interim al R. S. Cehoslovace la București, și membri ai ambasadei.

(Agerpres)

CUM E VREMEA

Ieri în țară : Vremea s-a menținut rece și umedă în toate regiunile țării. Cerul a fost acoperit și s-au semnalat ploi generale în jumătatea de sud a țării și local în Transilvania și Moldova, unde a nins. Temperatura aerului la ora 14 era cuprinsă între minus 1 grad la Cîmpulung Moldovenesc și 10 grade la Sulina. Vîntul a suflat slab, dar a prezentat intensificări în sudul țării din sectorul nord-est. **În București :** Vremea a fost rece și umedă, cu cerul acoperit și a plouat continuu. Vîntul a suflat tare din sectorul nord-est. Temperatura maximă a atins 4 grade. **Timpul probabil pentru 2, 3 și 4 noiembrie. În țară :** Vreme rece cu cerul schimbător. Vor cădea precipitații izolate, mai frecvente în prima parte a intervalului în jumătatea de sud a țării. Vînt slab pînă la potrivit. Minimele vor fi cuprinse între minus 7 și 3 grade, iar maximele între 6 și 14 grade. Îngheț și brumă. **În București.** Vreme rece cu cerul schimbător. Vor cădea precipitații sub formă de ploaie și lapoviță la începutul intervalului. Vînt slab, pînă la potrivit. Temperatura se menține coborîtă.

Vizitele delegației Partidului Comunist Italian

Luni, tovarășul Gian Carlo Pajetta, membru al Direcțiunii și al Biroului Politic al C.C. al P. C. Italian, împreună cu tovarășii Guido Cappelloni, membru al C.C. al P.C.I., secretar regional al P.C.I. din Marche, și Gian Carlo Boiochi, secretarul Federației P.C.I. din Piacenza, au făcut o vizită la Uniunea Națională a Cooperativelor Agricole de Producție, unde au fost primiți de tovarășii Vasile Vîlcu, membru al Comitetului Executiv al C.C. al P.C.R., președintele Uniunii Naționale a Cooperativelor Agricole de Producție, Eugen Alexe, prim-vicepreședinte, și Victor Dușa, vicepreședinte. Oaspeții au fost informați despre sarcinile și activitatea cooperativelor agricole de producție în vederea traducerii în viață a hotărîrilor Congresului al IX-lea al P.C.R.

Tovarășii Eduardo Perna, membru al C.C. al P.C.I., vicepreședinte al Grupului senatorial al P.C.I., Adriana Seroni, membră a C.C. al P.C.I., și Sergio Mugnai, corespondentul ziarului „l'Unita" la București, au făcut o vizită la Comitetul de Stat al Planificării, unde au fost primiți de tovarășul Petre Buzoianu, vicepreședinte al comitetului.

Cronica zilei

Luni seara a sosit în Capitală o delegație culturală cehoslovacă, condusă de Karel Jano, locțiitor al ministrului învățămîntului și culturii, pentru a încheia planul de aplicare a acordului de colaborare culturală între România și Cehoslovacia pe anii 1967—1968.

★

Delegația Comitetului de Stat pentru Cultură și Artă, condusă de Pompiliu Macovei, președintele comitetului, s-a înapoiat luni la amiază în Capitală din vizita pe care a făcut-o în R. P. Ungară, la invitația ministrului culturii din această țară.

★

Luni a avut loc semnarea Convenției de colaborare în domeniul radioteleviziunii între Comitetul de radiodifuziune și televiziune de pe lîngă Consiliul de Miniștri al Republicii Socialiste România și radiodifuziunea și televiziunea Regatului Maroc.

Convenția prevede schimburi de emisiuni culturale, muzicale, schimburi de filme de actualitați etc.

Din partea română, convenția a fost semnată de Virgil Cazacu, președintele Comitetului de radiodifuziune și televiziune de pe lîngă Consiliul de Miniștri al Republicii Socialiste România, iar din partea marocană de Abdelwahab Benmansour, directorul general al radiodifuziunii și televiziunii Regatului Maroc.

★

Luni după-amiază a sosit în Capitală Mohamad Khosrovschahi, președintele Camerei de comerț din Teheran.

La sosire, pe aeroportul Băneasa, oaspetele iranian a fost salutat de Titus Cristureanu, vicepreședinte al Camerei de comerț, și de funcționari superiori din această instituție.

În seara aceleiași zile, Mohamad Khosrovschahi a fost primit de Victor Ionescu, președintele Camerei de comerț.

★

O delegație a Asociației ziariștilor patrioți și democrați din Vietnamul de sud, condusă de Huynh Van Ly, redactor la ziarul „Liberation", a sosit în țara noastră, la invitația Uniunii ziariștilor din Republica Socialistă România.

★

Cu prilejul Zilei forțelor armate italiene, atașatul militar aero și naval al Italiei la București, colonel Achille Amico, a oferit luni un cocteil în saloanele ambasadei.

Au luat parte generali și ofițeri superiori ai forțelor noastre armate, funcționari superiori din Ministerul Afacerilor Externe, precum și șefi de misiuni diplomatice, atașați militari și alți membri ai corpului diplomatic.

★

Luni a avut loc o conferință de presă cu profesorii italieni care au participat la întîlnirea interuniversitară româno-italiană pe probleme agricole, desfășurată recent la București

Răspunzînd întrebărilor ziariștilor, oaspeții au relevat colaborarea științifică între specialiștii români și italieni în domeniul agriculturii, noutățile tehnice rezultate din comunicările prezentate la simpozionul organizat în timpul întîlnirii. De asemenea, ei și-au împărtășit impresiile culese în timpul vizitei făcute la institute de cercetări agricole, stațiuni experimentale și institute de învățămînt.

★

Președintele Colegiului național al ziariștilor din Chile, Carlos Sepulveda, director al ziarului „La Tarde", și Luis Suarez, redactor politic al ziarului „Siempre" din Mexic, care ne-au vizitat țara la invitația Uniunii Ziariștilor din Republica Socialistă România, au plecat spre patrie. Ei au vizitat regiunile Dobrogea, Argeș, Brașov și stațiunile de pe valea Prahovei.

Ziariștii străini au fost primiți la Ministerul Afacerilor Externe și au avut contacte cu ziariști români.

(Agerpres)

DE LA ADAS

Administrația Asigurărilor de Stat anunță : la tragerea de amortizare a asigurărilor mixte de persoane, din 31 octombrie 1966, au ieșit următoarele opt combinații de litere :

N.K.K. ; N.Z.W. ; H.G.E. ; Z.U.A. ; I.O.H. ; G.Z.M. ; D.S.U. ; M.O.Y.

ALBANIA — PEISAJE ÎNNOITE

Nicolae MORARU

NOTE DE CĂLĂTORIE

Tirana de astăzi seamănă foarte puțin cu ceea ce era altădată. Bulevarde largi, case luminoase cu mai multe etaje, parcuri vaste dau un farmec nou capitalei albaneze. Există aci însă o stradelă veche, îngustă — mașina nu trece prin ea — unde se află o simplă casă cu etaj, mai puțin arătoasă. Spre ea își îndreaptă mereu pașii locuitorii capitalei și cei veniți din provincie. Zăbovesc multă vreme în fața panourilor, recitesc cu atenție inscripțiile și ascultă cu luare aminte cele ce povestește ghidul. Nu, nu e simplă căsuța aceasta de la periferie. Între pereții ei, acum 25 de ani, în adîncă ilegalitate, s-au întrunit delegații comuniștilor albanezi, au dezbătut problemele vitale ale țării și căile de luptă pentru scuturarea jugului fascist. Aci au pus piatra de temelie a partidului comunist, care avea să ducă înainte făclia luptei pentru libertate și dreptate socială, desfășurată veacuri de-a rîndul de vrednicul popor albanez.

Ce a preluat puterea populară de pe urmele dominației sîngerosului Ahmed Zogu și a cotropitorilor care i-au urmat ? O țară pîrjolită, cu o industrie în stare embrionară, cu o agricultură rămasă în urmă, în care unealta de bază era plugul de lemn. Nu-ți vine să crezi astăzi că doar cu două decenii în urmă 80 la sută din populație era analfabetă, că în toată țara nu erau decît 600 de școli primare, 10 școli medii, că nu era universitate, nici teatru, nici un muzeu și nici măcar o singură bibliotecă.

Mi-a fost dat, după 10 ani, să revăd de curînd țara aceasta și locuitorii ei. Vizitatorul are prilejul să constate ce este în stare să facă un popor scăpat de robia moșierilor și capitaliștilor, un popor constructor al socialismului.

Călătorești prin Albania, admiri frumusețea munților și văilor, plățile însorite de pe litoral și cîmpiile mănoase, străvechile cetăți purtătoare ale însemnelor rezistenței tenace împotriva stăpînirii străine. La Skodra, Girokastro, Berat și în atîtea alte locuri, alături de vechile cetăți se înalță fabrici metalurgice și chimice, combinate textile și rafinării de petrol...

Este adevărat că graiul cifrelor e uneori obositor. Cînd vorbești însă despre realizările unei țări, despre drumul parcurs și perspectivele ce i se deschid, cifrele devin un instrument indispensabil de lucru, capătă semnificații generalizatoare fără putință de tăgadă.

În anii economiei planificate, în Albania au luat naștere și s-au dezvoltat apreciabil diferite ramuri industriale. Printre ramurile noi se numără: producția de fier-nichel pentru prelucrarea cuprului, rafinarea țițeiului, producția de hîrtie și sticlă, industria chimică etc. Astăzi, întreaga producție industrială din 1938 se realizează în numai 10 zile.

Altădată solul albanez nu era prea fertil. Cu toate că îl munceau din greu și cu dragoste generații de țărani. Socialismul a făcut ca suprafața de pămînt arabil să crească considerabil, iar întinderile irigate să sporească de 7 ori față de anul 1938. Progrese mari s-au înregistrat pe linia mecanizării agriculturii. De la 30 de tractoare cîte avea în 1938, Albania posedă astăzi un parc de 7 500, la care se adaugă alte mașini agricole. Cu toate că suprafața arabilă a crescut cu 70 la sută, pămîntul e prelucrat astăzi mecanic în proporții de 72 la sută. Viața satului s-a schimbat fundamental. Pe unde domneau odinioară moșierii, astăzi înfloresc cooperative agricole și gospodării de stat.

Orașele Albaniei sînt în proces de reconstrucție. Anual se construiesc apartamente pentru încă 20 000 de locuitori.

Însemnate prefaceri au avut loc în domeniul culturii. La Tirana există o universitate și institute de învățămînt tehnic, umanistic și artistic. Anual pleacă spre toate colțurile țării un număr de peste o mie de specialiști cu pregătire universitară. Sînt aci numeroase biblioteci înzestrate cu zeci și sute de mii de volume. Cele 76 de cinematografe, 24 teatre profesioniste, teatrul de operă și balet, filarmonicile sînt frecventate de un public numeros. Activează studioul cinematografic național și zeci de muzee.

Astăzi se deschid la Tirana lucrările celui de-al V-lea Congres al Partidului Muncii din Albania. Cu acest prilej vor fi dezbătute prevederile noului plan cincinal (1966—1970), care anterior au fost publicate și puse în discuția cetățenilor ; numai la Tirana s-au făcut 27 000 de propuneri, din care 17 000 au și fost acceptate.

În țara se înnoită, poporul albanez înaintează pe calea progresului.

DE PRETUTINDENI

Conferința de presă a gondolierilor

Recent, la Roma a avut loc o conferință de presă neobișnuită. Cinci gondolieri au venit de la Venetia în capitală pentru a adresa lumii prin intermediul presei mondiale un apel pentru salvarea Veneției de la degradare. În general, problema scufundării treptate a acestui interesant oraș și a distrugerii sale este cunoscută și se află în atenția UNESCO.

Primejdia provine din faptul că vestitelor gondole venetiene li se adaugă treptat numeroase bărci cu motor. Gondola venetiană are aproape 900 de ani, primul document care o consemnează datînd din 1094. Gondola obișnuită are 11 m lungime și un metru lățime și în ciuda acestor dimensiuni este foarte stabilă. Construcția ei, din șapte esențe diferite de lemn, este o adevărată artă. La Veneția există 470 de gondole și tot atîtia gondolieri. Această cifră a rămas invariabilă de treizeci de ani.

„Citadela filmului" în declin

În timp ce în general în lume industria cinematografică continuă să se dezvolte — scrie revista americană „U S News and World Report" — Hollywood-ul se zbate în criză. Companiile de film americane — pe motiv că le revine mai ieftin — preferă în ultimul timp să facă filme în străinătate, în special în Europa, Mexic și Japonia, spre nemulțumirea crescîndă a unor cercuri financiare americane ; acestea argumentează că deplasarea din Hollywood contribuie la descurajarea studiourilor locale, precum și la scurgerea dolarilor din țară. Nu este însă singurul inconvenient pentru Hollywood. Chiar companiile care preferă să filmeze în țară se îndreaptă tot mai mult spre studiourile din New York căci, motivează acestea, aici există posibilități de reclamă mult mai bune decît în altă parte.

Decăderea Hollywood-ului, „cetățea filmului" unde au fost investite mari capitaluri, figurează printre principalele teme ale campaniei electorale care se desfășoară în prezent pentru ocuparea postului de guvernator al statului California.

Cărucior pentru infirmi dirijat prin sunete

La clinica ortopedică din Münster (R.F.G.) s-a experimentat un cărucior special pentru infirmi care nu pot mișca nici mîinile, nici picioarele. Acest cărucior poate fi condus cu ajutorul vocii pacientului. El execută comenzile transmise printr-un microfon special care poate fi închis sau deschis printr-o mișcare a capului.

SPORT

OLIMPIADA DE ȘAH

România-Bulgaria 2-2

HAVANA 31 (Agerpres). — În runda a cincea a preliminariilor Olimpiadei de șah de la Havana, echipa României a terminat la egalitate (2—2) cu selecționata Bulgariei. Alte rezultate din grupa a 7-a : Finlanda—Maroc 1—0 (3) ; Grecia—Nicaragua 3—0 (1), Porto Rico—Columbia 2—2.

Cîștigînd cu 4—0 meciul cu Porto Rico, din runda precedentă, șahiștii români totalizează acum 17,5 puncte și se află pe pr[illegible] loc în cea de-a 7-a grupă. Locul doi este ocupat de echipa Bulgariei cu 16,5 puncte.

Azi și mîine pe micul ecran

TREI MECIURI INTERNAȚIONALE

ITALIA—U.R.S.S. — Televiziunea noastră transmite **astăzi**, începînd de la **ora 15,25**, partida amicală de fotbal dintre reprezentativele **Italiei și Uniunii Sovietice**, care se va disputa pe stadionul „San Siro" din **Milano**.

ROMÂNIA—ELVEȚIA. Această partidă, ce se dispută **mîine** pe **stadionul „23 August" din Capitală**, în cadrul campionatului european inter-țări, va putea fi vizionată în întregime cu începere de la **ora 14,45**.

ANGLIA — CEHOSLOVACIA. **Mîine seară** are loc la **Londra** meciul amical de fotbal dintre echipa **Angliei**, deținătoarea titlului suprem, și selecționata **Cehoslovaciei**, clasată pe locul doi la ediția din Chile a „mondialelor" Partida va putea fi urmărită pe micul ecran începînd de la **ora 21,40**.

În cîteva rînduri

● La Budapesta s-a disputat meciul internațional de fotbal dintre echipele de juniori ale Ungariei și Austriei. Austriecii au cîștigat cu 3—2 (1—0).

● Într-un meci internațional de lupte libere desfășurat la Ankara, Turcia a învins cu 4,5—3,5 puncte echipa U.R.S.S. La cat. 87 kg, în cel mai spectaculos meci, Gungor (Turcia) a terminat la egalitate cu Korobov (U.R.S.S.).

Itinerar gruzin

(Urmare din pag. I)

În ansamblu, industria Gruziei produce azi într-o săptămînă mai mult decît realiza într-un an întreg înainte de instaurarea puterii sovietice. Numai în ultimii doi ani au fost construite și puse în funcțiune peste 240 de întreprinderi industriale și secții ale unor uzine.

Actualul plan cincinal a deschis în fața republicii noi perspective. Potențialul ei industrial va continua să crească apreciabil prin construirea a încă 4 centrale hidroelectrice pe rîurile de munte Rioni și Inguri, sporirea producției siderurgice și metalurgice, crearea unor mari uzine constructoare de mașini și aparate.

De-a lungul rîului Mtkvari

Drumul pornește spre apus. Ne oprim după 13 km la renumitul templu Djavari, construit în anii 586—604. Însăși așezarea lui, pe culmea stîncoasă a muntelui, la poalele căruia se contopesc apele rîurilor Aragvi și Mtkvari, e o mărturie a priceperii arhitecților din vechea Gruzie de a folosi natura pentru ca ansamblul arhitectonic să cîștige cît mai mult.

Urmînd Mtkvari, întîlnim barajul Zemoavceal-ski, construit în 1927 în cadrul planului GOELRO, și renumitele plantații ale Institutului agronomic din Tbilisi și sovhozului viticol cu celebra sa colecție de struguri de masă întrunind peste o mie de sorturi din aproape toate țările lumii. Această expoziție cu totul originală, e un omagiu adus viticulturii, mîndria agriculturii și unul din cele mai vechi sectoare ale economiei agricole gruzine (în stema Gruziei spicele de grîu se împletesc cu ciorchinii de struguri). Suprafața viticolă ocupă în prezent 105 000 hectare — de trei ori mai mult decît în perioada presovietică, iar pînă în 1970 vor fi amenajate pentru viticultură încă 45 000 hectare.

Kutaisi

La aproape 300 de km depărtare de Tbilisi se află Kutaisi, așezat pe malurile pitorești ale rîului Rioni, capitala legendarei Colhide, orașul în care a învățat Maiakovski și a creat marele poet gruzin Tereteli. În anii puterii sovietice, Kutaisi a devenit unul din cele mai mari centre industriale și culturale din Transcaucazia. Aici sînt concentrate întreprinderi constructoare de automobile, de mașini miniere, întreprinderi ale industriei energetice, ușoare, alimentare și ale altor ramuri. Ni se spune că anul trecut, în apropierea orașului a fost descoperit un mare zăcămînt de cărbune. Se afirmă că o singură mină a acestui bazin carbonifer va da o producție mai mare decît toate cele 18 mine existente acum în Gruzia. Turbopompe arteziene, vagonete pentru funiculare, construcții metalice și alte utilaje destinate industriei miniere fabricate la uzina constructoare de mașini din Kutaisi se expediază la minele din Donbas, Tkvarceli, Tkibuli și la numeroasele șantiere noi de construcție ale țării. Tot aici se fabrică și cele mai fine mătăsuri georgiene.

Dar orașul este renumit și prin stațiunile balneoclimaterice din împrejurimi. La 10 km spre apus, pe o cîmpie încrețită pe alocuri de dealuri, se află Thaltubo, perla stațiunilor gruzine, care adaugă căldurii solare clocotul apelor ei fierbinți. Thaltubo e un oraș de sanatorii unde, în afara apelor, a intervenit medicina modernă. În 24 de ore se aplică aici peste 3 500 de tratamente balneare, proprietățile curative ale izvoarelor vădindu-și eficiența în multe maladii. „Dacă cineva suferă de poliartrită reumatică, recomandați-i o cură de ape minerale la Thaltubo", sună una din invitațiile acestei frumoase stațiuni cu peste 20 de sanatorii umbrite de flora subtropicală.

Prin Abhazia, spre țărmul mării

După micul orășel Samtredia, intrăm în depresiunea Colhidei, despre care vechile legende spun că aici nădăjduiau argonauții să găsească lîna de aur. „Lîna de aur" este însăși această vale, în care căldura și umezeala asigură marea bogăție și varietate a lumii vegetale. Aici cresc mandarinul și lămîiul, arborele de plută, palmierul și eucaliptul, bananierul și cedrul, smochinul și magnoliile. Suprafețe întinse sînt ocupate cu plantații de ceai.

Ceaiul este cea mai tînără cultură agricolă din Gruzia, dar în prezent el îi revine un loc de frunte în agricultura republicii (Gruzia dă 97 la sută din producția de ceai a Uniunii Sovietice). Bazele unei puternice economii a ceaiului cu fond de semințe proprii au fost puse în 1930—1940. Plantațiile de ceai, care în perioada presovietică ocupau 894 de hectare, se întind în prezent pe o suprafață de 61 000 de hectare. Pînă în 1970, suprafața plantațiilor de ceai se va mări la 70 000 de hectare, iar producția va crește cu 50 000 de tone de frunze de ceai. Pentru strîngerea recoltei se utilizează pe scară largă mașinile „Sacartvelo". La colhozul Ruki din raionul Zugdidi, unde culesul frunzelor era în toi, Alexandr Kutaliia, președintele, ne-a făcut un calcul al randamentului „sacartvelo"-urilor: o femeie strînge 30 kg frunze pe zi, o mașină 1 500 kg ! Pe plantațiile Abhaziei se folosesc peste 300 de asemenea mașini.

Abhazia subtropicală este dincolo de vijeliosul Inguri, pe care se construiește o puternică hidrocentrală cu un baraj înalt de 300 m — hidrocentrala de la Ingursk. Despre dezvoltarea hidroenergeticii gruzine ne vorbesc elocvent următoarele date comparative : în anul 1965, în Gruzia, în fiecare 3 zile s-a produs de două ori energia electrică a întregului an 1913 !

...Drumul duce spre mare. Trecem peste Oceanicire și, de departe, se văd, ca niște colonade, palmierii din Suhumi. La Suhumi, capitala R. A. Abhazia, străvechi port comercial și stațiune balneară, unde primăvara începe în februarie, iar vara ține 220 de zile, sînt foarte multe parcuri și, obișnuit, oamenii îi zic oraș grădină.

În Gruzia, peisajul este parcă o antologie a peisajelor — impresia aceasta am avut-o pe întregul itinerar, de la Tbilisi la Suhumi. Iar această antologie a fost îmbogățită cu minunate comori de harnicul popor gruzin în anii puterii sovietice.

O briză de stînga

la Congresul S.F.I.O.

Timp de două zile, sîmbătă și duminică, în suburbia pariziană Suresnes și-a desfășurat lucrările congresul extraordinar al Partidului socialist S.F.I.O. Congresul a clarificat poziția S.F.I.O. în campania electorală, definind, între altele, și relațiile socialiștilor cu celelalte partide.

Ceea ce a reținut atenția și comentează pe larg presa franceză este faptul că congresul s-a pronunțat pentru un dialog politic între conducătorii federației stîngii democratice și alte grupări politice de stînga. Secretarul general al S.F.I.O., Guy Mollet, a precizat că este vorba de partidul comunist și P.S.U. Acest lucru — a subliniat el — „este un fapt nou, o decizie importantă"; de mai

CORESPONDENȚĂ DIN PARIS

mulți ani n-au mai avut loc discuții politice directe între P.C.F. și S.F.I.O. (în prezent are loc un dialog în publicațiile celor două partide asupra unor probleme ideologice). Mulți delegați la congres au arătat că fără comuniști stînga este neputincioasă. Unii oratori au regretat faptul că federația nu a răspuns la timp propunerilor P.C.F. Luările de poziție ale participanților la congres în favoarea unei acțiuni unitare cu comuniștii sînt apreciate de comentatorii politici ca avînd o mare importanță în perspectiva alegerilor legislative. Pînă acum, toți membrii așa-numitei federații a stîngii democrate refuzaseră să încheie un acord cu alte partide de stînga.

O părere unanim împărtășită este că, în ciuda numeroaselor echivocuri, congresul S.F.I.O. s-a soldat printr-o deschidere incontestabilă spre stînga. Luările de poziție de la congresul S.F.I.O. și acțiunile partidului din ultimul timp trebuie privite în contextul general al deplasărilor spre stînga, al tendințelor spre noi alianțe interpartide pe arena politică franceză. Ziarul „L'Humanité", într-un comentariu pe marginea congresului S.F.I.O., reamintește că P.C. Francez continuă să ceară un acord asupra unui program și a unei tactici electorale comune între partidele de stînga, cu excluderea „formațiunilor de dreapta". „Partidul comunist — scrie „L'Humanité" — care dorește cu pasiune unirea stîngii, nu va neglija nimic pentru a contribui la această înțelegere indispensabilă a tuturor forțelor muncitorești și democratice".

Al. GHEORGHIU

INTERVIUL ACORDAT DE PREȘEDINTELE HO ȘI MIN

HANOI 31 (Agerpres). — Președintele R. D. Vietnam, Ho Și Min, a acordat un interviu ziaristului Emmanuel d'Astier de la Vigerie, redactor-șef al revistei „Evenement".

Rugat să facă cunoscute rezultatele campaniei desfășurate de trupele americane din Vietnamul de sud în anotimpul uscat al anilor 1965—1966, Ho Și Min a arătat că în șase luni armata americană și trupele saigoneze au pierdut 114 000 oameni, fără a reuși să recîștige inițiativa. Președintele Ho Și Min a subliniat că așa-numitul „guvern de la Saigon" nu deține puterea nici măcar în orașe, iar armata saigoneză a suferit pierderi grele și datorită dezertărilor masive și răzvrătirilor. În schimb, a subliniat el, Frontul Național de Eliberare s-a dovedit din ce în ce mai mult a fi singurul reprezentant adevărat al poporului sud-vietnamez.

Referindu-se apoi la atacurile aeriene lansate de S.U.A. împotriva R. D. Vietnam, președintele Ho Și Min a spus că acestea au fost întîmpinate cu contralovituri tot mai puternice. Firește, noi am avut unele pierderi, a spus el, dar noi ne-am adaptat economia țării la situația actuală. Astfel, în ciuda bombardamentelor zilnice, producția agricolă a țării a sporit, a fost dezvoltată industria locală, comunicațiile și transporturile au continuat să funcționeze, iar navigația de coastă nu a încetat să se dezvolte. De asemenea, un număr de 3 milioane de copii frecventează în continuare școlile și peste 100 000 studenți și elevi participă la cursurile universităților și școlilor profesionale.

Întrebat în legătură cu ajutorul acordat de alte țări, președintele Ho Și Min a subliniat că, în lupta împotriva agresiunii americane, poporul vietnamez se bizuie în primul rînd pe forțele sale proprii, străduindu-se în același timp să obțină cel mai eficace ajutor internațional. El a arătat, în acest sens, că ajutorul acordat de țările socialiste frățești este deosebit de valoros. „Sute de mii de voluntari din țările socialiste și din alte țări s-au declarat gata să lupte alături de noi împotriva imperialiștilor americani. Noi mulțumim cu căldură pentru solidaritatea lor militantă. Cînd va fi necesar noi vom apela la ei". „Noi considerăm — a declarat în continuare președintele R. D. Vietnam — că mișcarea din Statele Unite care protestează împotriva războiului murdar constituie, de asemenea, un sprijin activ pentru cauza noastră. În ciuda persecuțiilor din partea guvernului, această mișcare nu a încetat să se dezvolte".

În continuare, președintele Ho Și Min a spus: „De fiecare dată cînd fac un nou pas în intensificarea războiului, americanii declanșează o propagandă gălăgioasă despre așa-numitele „tratative de pace". Aceasta este doar o perdea de fum. Dar unii oameni de bună credință, induși în eroare de propaganda americană, ne-au sfătuit să ducem tratative cu agresorii, cu orice preț. Ei au uitat că sfîrșitul acestui război necesită doar retragerea Statelor Unite. Aceasta constituie singura soluție onorabilă pentru ei".

În ceea ce privește evoluția ulterioară a războiului din Vietnam, președintele Ho Și Min a declarat: „Americanii sînt adînc împotmoliți; totuși, ei pregătesc noi aventuri împotriva noastră. Poporul nostru este gata să lupte împotriva lor. El este hotărît să continue lupta chiar dacă va dura cinci, zece sau mai mulți ani". În continuarea interviului, Ho Și Min a spus că singura bază corectă pentru reglementarea problemei vietnameze este acceptarea poziției în patru puncte a guvernului R. D. Vietnam și a declarației în cinci puncte a Frontului Național de Eliberare din Vietnamul de sud, care cuprind prevederile fundamentale ale acordurilor de la Geneva în situația actuală. „După ce pacea va fi restabilită, poporul vietnamez își va consacra forța și inteligența reconstruirii patriei sale, transformînd-o într-o țară unificată, pașnică, independentă, democratică și prosperă, care să aibă relații prietenești cu toate popoarele pașnice din lume" — a încheiat președintele R. D. Vietnam.

Congresul Partidului Comunist din Japonia

TOKIO 31 (Agerpres). — La 30 octombrie a avut loc ședința de închidere a Congresului al X-lea al Partidului Comunist din Japonia.

În cadrul lucrărilor congresului Sanzo Nosaka, președintele C.C. al Partidului Comunist din Japonia, a prezentat raportul cu privire la activitatea partidului în ultimii 2 ani. Apoi au fost rostite saluturi de către reprezentanții a 19 organizații democratice din Japonia. La discuții pe marginea raportului de activitate al C.C. al P.C. din Japonia, au luat cuvîntul 85 de delegați. În timpul lucrărilor congresului s-a dat citire telegramelor de salut adresate congresului de către partidele comuniste și muncitorești printre care de către C.C. al Partidului Comunist Român.

Congresul al X-lea al P.C. din Japonia a adoptat în unanimitate: raportul de activitate al Comitetului Central, raportul cu privire la modificarea statutului partidului, raportul comisiei de control a partidului, noul statut al Partidului Comunist din Japonia.

Delegații la congres au adoptat următoarele rezoluții: „Lupta pentru înlăturarea guvernului Sato, dizolvarea dietei și convocarea alegerilor generale; consolidarea frontului internațional de luptă împotriva agresiunii S.U.A. în Vietnam; redobîndirea imediată a insulelor Okinawa și Ogasawara".

Congresul a ales Comitetul Central al partidului format din 88 de membri și 49 de membri supleanți și comisia centrală de control a partidului. Sanzo Nosaka a fost reales în funcția de președinte al C.C. al P.C. din Japonia, iar Kenji Miyamoto în funcția de secretar general al C.C.

ADDIS ABEBA

Atmosferă încărcată la deschiderea reuniunii africane

ADDIS ABEBA 31 (Agerpres). — În capitala Etiopiei au început luni lucrările sesiunii Consiliului ministerial al Organizației Unității Africane, care urmează să definitiveze ordinea de zi a conferinței O.U.A. la nivel înalt, programată pentru 5 noiembrie.

În cuvîntul de deschidere, împăratul Haile Selassie I a lansat un apel guvernelor Ghanei și Guineei de a reglementa divergențele dintre ele pe calea tratativelor.

Deschiderea conferinței Consiliului ministerial a fost precedată de o ședință preliminară a șefilor delegațiilor, în cadrul căreia a fost examinată situația creată în urma arestării ilegale, pe aerodromul din Accra, a delegației Guineei la sesiunea Consiliului ministerial al O.U.A. S-a hotărît trimiterea unei misiuni a O.U.A. la Accra și Conakry pentru a discuta problema eliberării membrilor delegației guineeze arestați la Accra.

Majoritatea țărilor membre ale O.U.A. au dezaprobat reținerea ministrului afacerilor externe al Guineei și a celorlalți membri ai delegației de către autoritățile ghaneze. Într-o declarație a Ministerului Afacerilor Externe al Etiopiei se arată că acest act contravine normelor dreptului internațional și convenției privind imunitatea la care statele membre ale O.U.A. au subscris. Arestarea reprezentanților Guineei, se spune într-un comunicat al guvernului Tanzaniei, aduce prejudicii întregii Africi și O.U.A. Ministrul algerian al afacerilor externe, Bouteflika, a făcut o declarație arătînd că guvernul său cere „eliberarea imediată și necondiționată a delegației Guineei".

Agenția Reuter anunță că o nouă acțiune teroristă a fost descoperită în momentul cînd membri ai organizației cunoscute sub denumirea de „Minutemen" încercau să plaseze materiale explozive la sediile diferitelor organizații progresiste din S.U.A., precum și în imobilul ziarului „Worker". Au fost arestați cîțiva membri ai organizației la care s-au găsit arme. **În fotografie:** În timpul unei percheziții.

PARIS 31 (Agerpres). — La palatul UNESCO a început luni reuniunea Mesei rotunde asupra contribuției UNESCO la pace.

Participanții la Masa rotundă urmează să adopte un proiect de Declarație solemnă asupra păcii, care va fi supus conferinței generale la 4 noiembrie, cu prilejul celei de-a XX-a aniversări a UNESCO.

Conferința F.N.E. din Vietnamul de sud

SAIGON 31 (Agerpres). — După cum relatează agenția de presă Eliberarea, în Vietnamul de sud a avut loc recent o conferință a Frontului Național de Eliberare, consacrată examinării succeselor dobîndite de patrioții sud-vietnamezi în lupta împotriva marionetelor saigoneze și a agresorilor americani. La lucrări, care s-au desfășurat într-o regiune sud-vietnameză recent eliberată, au participat reprezentanți ai patrioților din toate provinciile sud-vietnameze.

ALGERIA ÎN SĂRBĂTOARE

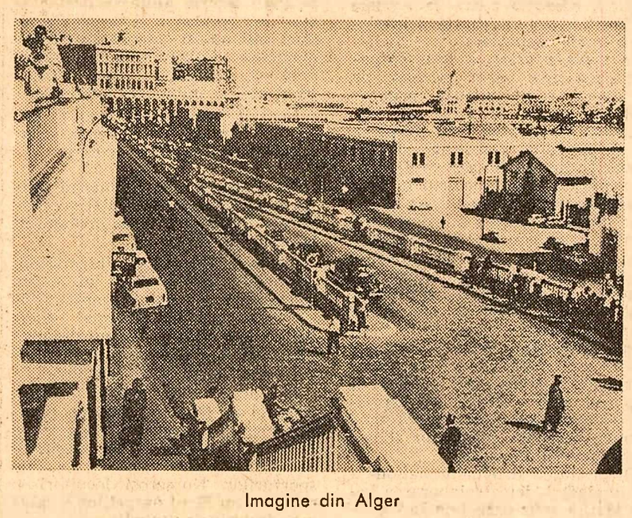

Imagine din Alger

Se împlinesc 12 ani de la declanșarea luptei armate a poporului algerian pentru libertatea și independența patriei. La 1 noiembrie 1954, în munții din răsăritul Algeriei au răsunat primele împușcături ale răscoalei armate care avea să se transforme într-un lung război de eliberare națională. Timp de aproape opt ani, poporul algerian a dus o luptă eroică și plină de sacrificii. În vara anului 1962, după 132 de ani de asuprire colonială, poporul algerian și-a văzut încununată lupta cu o mare victorie: Algeria și-a proclamat independența.

Memorabilul eveniment este marcat azi la Alger, ca și în întreaga țară, prin mari manifestații populare. „Ziua de 1 Noiembrie — se spune într-una din chemările Centralei sindicale algeriene — ne reamintește de glorioasele lupte de zi cu zi ale poporului nostru și constituie un nou prilej pentru a reînnoi recunoștința noastră celor 1 500 000 de eroi care și-au dat viața pentru ca Algeria să-și recucerească libertatea și independența".

În cei patru ani care au trecut de la eliberare, poporul algerian, însuflețit de victoria obținută, și-a concentrat eforturile în vederea înlăturării moștenirii grele a trecutului, pentru consolidarea independenței cucerite cu atîtea sacrificii, pentru înflorirea patriei. Pe plan extern, Algeria se pronunță pentru o politică de pace și colaborare internațională. Ea acționează în vederea lichidării rămășițelor regimului de dependență colonială pe continentul african, în vederea întăririi unității dintre țările Africii.

Poporul român a urmărit cu multă simpatie lupta justă a poporului algerian pentru dreptul de a-și hotărî soarta conform cu propria-i voință și a salutat cu bucurie marea lui victorie. Între Republica Socialistă România și Republica Algeriană Democratică și Populară s-au statornicit relații prietenești, de colaborare, pe tărîm economic, cultural, tehnico-științific, care se dezvoltă în interesul ambelor țări.

Cu prilejul sărbătorii naționale, poporul român urează poporului algerian succes în lupta pentru consolidarea independenței patriei sale, pentru prosperitate și pace.

DELEGAȚIA GUVERNAMENTALĂ ROMÂNĂ LA ALGER

ALGER 31 — Corespondentul Agerpres, C. Benga, transmite: Luni a sosit la Alger delegația guvernamentală română, condusă de Bujor Almășan, membru al C.C. al P.C.R., ministrul minelor, care, la invitația guvernului Republicii Algeriene Democratice și Populare, va participa la festivitățile prilejuite de sărbătorirea celei de-a XII-a aniversări a începerii revoluției algeriene — ziua națională — 1 noiembrie. Din delegație mai face parte Ștefan Cleja, ambasador, director în Ministerul Afacerilor Externe.

La sosirea pe aeroportul Darl-El-Beida, delegația a fost salutată de Noureddine Delleci, ministrul comerțului în guvernul algerian, și alte persoane oficiale.

CE A VĂZUT PREȘEDINTELE S.U.A. ÎN ASIA

CORESPONDENȚĂ SCRISĂ SPECIAL PENTRU „SCÎNT DE FRANCIS LARA, TRIMISUL AGENȚIEI „FRANCE PRE

Pe urmele imediate ale președintelui Johnson, deoarece călătoresc la bordul avionului său personal, sfîrșesc acum o călătorie de peste 50 000 km prin șapte țări asiatice. 17 zile epuizante care m-au condus de la Washington la Honolulu, din Insulele Samoa, pierdute în Pacific, la Wellington — în Noua Zeelandă — la Canberra, Melbourne, Sidney, Brisbane — în Australia — la Manila, pentru conferința țărilor participante alături de Statele Unite la războiul din Vietnam, la Cam Ranh — în Vietnamul de sud — la Bangkok, Kuala Lumpur și, în sfîrșit, în Coreea de sud.

Hotărîrea președintelui Johnson de a efectua prima sa mare călătorie dincolo de granițele americane, și de a fi, de asemenea, primul președinte al Statelor Unite care a brăzdat Asia de sud-est în cadrul unui itinerar atît de ambițios, a fost luată cu opt zile înaintea decolării de la baza aeriană de la Andrews, în apropiere de Washington, la 17 octombrie. Inițiativa pe care a luat-o în mod neașteptat succesorul lui John Kennedy constituie un tur de forță. El trebuia într-adevăr să facă față unor împrejurări dificile: la 8 noiembrie în Statele Unite se vor desfășura alegeri legislative pentru înlocuirea unei treimi din Senat și a întregului efectiv al Camerei reprezentanților, precum și alegeri de guvernatori.

Tema principală a disputei electorale este, evident, conflictul vietnamez. Or, sondajele opiniei publice, efectuate în ultimele șase luni de două ori pe săptămînă de specialiștii de la Casa Albă, indicau că națiunea americană reproșează într-o măsură crescîndă Administrației politica în Asia de sud-est. Unii stigmatizează agresivitatea sa și cer încetarea bombardamentelor asupra Vietnamului de nord. Alții îl critică pe Johnson pentru că nu a vrut să lărgească conflictul și să sfîrșească „o dată pentru totdeauna". Sondajele „Gallup" indicau o scădere vertiginoasă a popularității președintelui. Aceleași sondaje indicau că numeroși senatori, reprezentanți în Cameră și guvernatori făcuseră cunoscut în mod discret la Casa Albă că nu doreau în statele lor victoria în alegeri a reprezentanților Partidului democrat.

O manevră de diversiune devenise deci imperativă. Călătoria în Asia, de exemplu, are dublul avantaj că ar putea reduce la tăcere pe criticii republicani și ar pune în surdină murmurele sinistre înregistrate chiar în sînul Partidului democrat. Cum să fie criticat un președinte care își riscă viața, care nu ezită să străbată Pacific, să-i întîlnească pe „băieții" americani din Vietnam, să țină la Brisbane sau la Cam Ranh discursurile pe care, în mod normal, le-ar fi putut ține în Utah sau Mississippi? Iată mobilurile acestei călătorii asiatice.

Șederea de 18 ore la Honolulu, prima etapă a acestei călătorii publicitare, a fost folosită de Johnson pentru a-și dezvolta tema călătoriei sale, cea pe care o regăsim pe întregul parcurs: „Asia asiaticilor: ajutați-vă singuri"... (N. n. — Această formulare biblică are la Washington alt sens: asiaticii să lupte contra asiaticilor. Este și unul din obiectivele conferinței de la Manila, care a reunit în jurul președintelui Johnson pe șefii de guverne și de state ai celor cîteva țări participante la agresiunea din Vietnam).

Șederea la Pago-Pago, „capitala" unui șirag de insule pierdute în Pacific, la sud de Ecuator, a cărei poziție geografică era pînă atunci total necunoscută consilierilor prezidențiali, a devenit subit o dovadă elocventă a acțiunii „civilizatoare" a Statelor Unite în Pacific: în cîteva luni au fost construite șosele, au fost înălțate locuințe, create școli. Șefii de triburi își petrec timpul liber privind aparatele de televiziune, iar educarea prin intermediul micului ecran a intrat în obicei. Nu l-am văzut pe președintele Johnson descrețindu-și fruntea în cursul acestei călătorii decît în două rînduri: la Pago-Pago (23 554 locuitori), deoarece a găsit o concretizare a scopurilor călătoriei sale, și la Cam Ranh în Vietnamul de sud, unde a venit să strîngă mîinile „G. I." (pușcașilor marini) și să prindă decorații pe piepturile lor, sub ochiul mereu vigilent al camerelor de televiziune.

Victorie publicitară, dar euforia nu durează. În Noua Zeelandă și în Australia, Johnson a avut prilejul să-și dea seama că nu toată lumea împărtășește părerile sale — departe de aceasta, cel care se pretinde „marele pacificator" întîmpină serioase dificultăți. Am urmat la Wellington, la Melbourne, la Canberra, la Brisbane, celebra „Lincoln" neagră cu acoperișul din plexiglas transportată din escală în escală cu un uriaș avion militar de transport.

Johnson a fost fără încetare ținta miilor și miilor de manifestanți neozeelandezi și australieni care protestau contra prezenței americane în Vietnam, contra imperialismului american reprezentat în ochii lor de șeful Casei Albe, contra genocidului, contra serviciului militar obligatoriu care transformă zilnic și fă[illegible] băieții australieni în sold[illegible] Melbourne și Sidney ma[illegible] denția era de nerecuno[illegible] mînjită de gunoaie, acoper[illegible] și ouă putrede. Limuzina i[illegible] lătoream împreună cu cole[illegible] agenție americani și britani, [illegible] întotdeauna patru — a fo[illegible] unui adevărat bombardam[illegible] noaie. Respinși de „gorii [illegible] ședintelui, manifestanții au [illegible] rat vehiculul nostru care a [illegible] bilizat timp de 15 minute. Fe[illegible] rici angajate într-un război murdar și pentru a-l prezenta ca o cruciadă comună a țărilor asiatice. Nici a doua parte a călătoriei n-a fost ușoară. Încă înainte de sosirea la Bangkok, guvernul tailandez a dat un comunicat cuprinzînd avertismente la adresa oricăror manifestații ostile. Tailanda este [illegible] zi o gigantică bază, de unde sînt [illegible] ate cea mai mare parte din atacu[illegible] riene împotriva R. D. Viet[illegible] în cursul [illegible]

aruncat pe străzi, tineri ne-„asasini".

La Manila s-a întîmplat la fața lui „Manila Hotel", unde [illegible] stalase Johnson, am văzut mii [illegible] nifestanți năpustindu-se contr[illegible] jelor poliției și încercînd să pă[illegible] în vestibul. Dar în Filipine, [illegible] fatea poliției este mai pronunț[illegible] genții, serviciile de securitate [illegible] ezitat să tragă în aer în semn [illegible] vertisment, să lovească mulțim[illegible] bîtele și să facă uz de pompa [illegible] cendiu.

După Manila, președintele și-[illegible] tinuat turneul pentru a cîști[illegible] adepți ai formulelor elaborate [illegible] ferința din capitala Filipinelor. [illegible] mentul de față este pus totul [illegible] pentru a șterge imaginea unei [illegible]

PRAGA. A fost dat publicității comunicatul cu privire la vizita făcută în Danemarca de o delegație a P.C. din Cehoslovacia și la convorbirile purtate cu o delegație a P.C. din Danemarca. „Cele două partide, se subliniază în comunicat, și-au exprimat sprijinul deplin și solidaritatea activă cu lupta eroică a poporului vietnamez și cu principiile de rezolvare a problemei vietnameze formulate de guvernul R. D. Vietnam și de Frontul Național de Eliberare din Vietnamul de sud". Cele două părți acordă o mare însemnătate eforturilor generale de mobilizare a opiniei publice la lupta pentru asigurarea securității în Europa pe baza colaborării și egalității în drepturi a tuturor statelor și popoarelor. Ele vor contribui și în viitor la întărirea unității mișcării comuniste internaționale.

[illegible]PESTA. La 31 octombrie a părăsit Budapesta [illegible] vei, președintele Comitetului de Sta[illegible] Republicii Socialiste Romănia [illegible] P. Ungară la invitația lui [illegible] cîntului.

REDACȚIA ȘI ADMINISTRAȚIA: București, Piața „Scînteii". Tel. 17 60 10, 17 60 20. Abonamentele se fac la oficiile poștale, factorii poștali