

LA LUCRĂRILE  
AGRICOLE  
DE PRIMĂ-  
VARĂ DIN  
REGIUNEA  
CRIȘANA

Contribuția  
mecani-

zatorilor

este

insuficientă

Care este aportul mecaniza-  
torilor la pregătirea ter-  
nului, la semănat și la ce-  
lelalte lucrări care se execută  
în această primăvară? Ca  
răspuns, oferim cele consta-  
te în cooperativile agricole  
din regiunea Crișana.

În regiune sînt de execu-  
ta în cooperativile agric-  
ole arături de primăva-  
ră pe 86.200 ha. Dacă  
la aceasta se mai adaugă și  
cele 178.000 ha care urmează  
să se însămînțeze, ne putem  
da ușor seama de volumul  
mare de lucrări de executat  
într-o perioadă relativ scurtă.  
Ce s-a făcut pînă acum?  
Realizările sînt minime: ar-  
ături de primăvară pe 10.000  
ha și tot atîtă semănate  
cu culturi din prima epocă.  
A întîrziat mult semănatul  
mazărilor, plantelor furajere,  
sechii de zahăr, îndeosebi în  
raioanele Criș, Oradea, Sa-  
lonta, Marghita.

Să vedem cum își duc la  
îndeplinire sarcinile ce le  
revin mecanizatorilor, respectiv  
stațiunile de mașini și tracto-  
are. Reproducăm afirma-  
ția tov. Ștefan Ștufiac, vi-  
cepreședintele Uniunii raio-  
nale a cooperativelor agric-  
ole de producție Oradea: „Cu  
pe ere de rău, și în această  
campanie agricolă se man-  
că unele slăbiciuni în ac-  
tivitatea S.M.T.-urilor Epis-  
copia Bihorul și Șimmar-  
tin”. Interesându-ne mai în-  
deaproape despre ce fel de  
slăbiciuni este vorba, se pot  
constata o serie de lucruri  
care puteau fi evitate dacă  
ar fi existat suficientă răs-  
pundere pentru punerea la  
punct, pînă în cele mai mici  
amănunte, a tractoarelor și  
mașinilor agricole. Se de-  
fectează des semănătorile  
2 SPC-2, discurile nu au  
cauciucuri, lipsesc unele piese  
de schimb pe care tracto-  
răstii trebuie să le aibă  
la îndemînă în cîmp.  
O situație asemănătoare  
este și la S.M.T. Cefa. În  
asemenea situație, te întreb  
ce s-a făcut o iarnă întrea-  
gă? Care este răspunderea  
conducătorilor stațiunilor de  
mașini și tractoare, a consi-  
liilor agricole pentru buna  
funcționare a mijloacelor me-  
canizate în această cam-  
panie? Am pus aceste întrebări  
tovarășului ing. Gh.  
Laza, președintele consiliu-  
lui agricol regional. Fîind  
„supraglomerat” cu lucrări,  
tovarășul președinte nu a

Ion PITICU  
corespondentul „Scînteii”

(Continuare în pag. a II-a)

PROLETĂRI DIN TOATE ȚĂRILE. UNIȚI-VĂ!



# Scînteia

ORGAN AL COMITETULUI CENTRAL AL P.C.R.

Anul XXXVI Nr. 7293

Luni 27 martie 1967

4 PAGINI — 30 BANI

## ASPECTE ACTUALE ALE ELECTRIFICĂRII SATELOR

Ing. Cr. VILCIU  
adjunct al ministrului energiei electrice

Direcțiile Congresului al IX-lea  
al partidului prevăd sarcini sporite  
pentru sectorul energiei: extin-  
dere progresivă a folosirii energiei  
electrice în procesele de producție  
agricole și electrificarea, în actua-  
lul plan cincinal, a cel puțin 5.000  
de sate, urmînd ca acțiunea de  
electrificare să fie încheiată în anul  
1972-1973.

Traducerea în viață a acestor im-  
portante sarcini a pus de la început  
Ministerul Energiei Electrice  
importante probleme în vederea  
realizării unui ritm ridicat de exe-  
cucie a instalațiilor electroenergetice  
din mediul rural. Rezultatele ob-  
ținute în anul 1966, primul an al  
cincinului, cînd au fost electrifi-  
cate 970 de sate față de 947 prevă-  
zute în plan, arată că sînt create  
condițiile necesare ca sarcinile tra-  
sate de partid să fie realizate și  
depașite. La sfîrșitul anului 1966  
s-a ajuns la 8.500 de sate  
electrificate, adică la 55,2 la sută  
din totalul satelor existente. În  
frunte se situează regiunile Do-  
brogea, Banat și București, unde  
peste 87 la sută din sate sînt elec-  
trificate, iar în regiunile Brașov,  
Galați, Hunedoara și Maramureș  
electrificarea depășește procentul  
mediu pe țară.

Realizarea unui ritm susținut de  
electrificare a satelor a necesitat,  
în primul rînd, întocmirea unor pla-  
nuri anuale precise. Pe baza unui  
asfel de plan, organele statului  
populare sînt în măsură să cunoa-  
că din timp necesarul de fonduri,  
se pot întreprinde acțiuni pentru a  
se aduce la cunoștința populației  
perspectivele electrificării fiecărei  
localități, constituindu-se fondurile  
de contribuție respective. La rin-

dul lor, întreprinderile regionale de  
electricitate pot să folosească mai  
bine capacitățile de proiectare și  
execuție și, totodată, se poate pre-  
vedea mai exact necesarul de ma-  
teriale și utilaje.

Paralel cu realizarea lucrărilor  
de electrificare a satelor, se desfășo-  
ră în ritm susținut electrificarea  
gospodăriilor de la sate. În anul  
1966, peste 178.000 de gospodării au  
fost racordate la rețelele electrice,  
mărînd numărul total al acestora la  
circa 1.200.000.

În ultimii ani a crescut într-un  
ritm deosebit înzestrarea cu aparate  
electro-casnice a gospodăriilor  
țăranesti, astfel încît consumul an-  
ual de energie electrică, pe gos-  
podăria individuală de la sate, a  
crescut în 1966 de peste 3 ori față  
de 1960.

Sarcini importante sînt prevăzute  
și în planul pe 1967, fiind stabili-  
te a se electrifica circa 1.000 de  
sate, iar în peste 200.000 de gos-  
podării să se introducă curentul  
electric. Aceste cifre reprezintă  
de altfel o sarcină minimă, care  
va fi cu siguranță depășită.

O importanță și o semnificație  
deosebită capătă extinderea în  
procesele de producție — la gos-  
podăriile agricole de stat, coopera-  
tivele agricole de producție și  
în gospodăriile individuale. În prin-  
cipiu, avantajele folosirii energiei  
electrice în acest compartiment sînt  
de mult demonstrate. Ceea ce tre-  
buie realizat acum este găsirea ce-  
lor mai potrivite metode pentru a  
se valorifica practic aceste avan-  
taaje. Folosirea energiei electrice  
trebuie îndreptată în primul rînd  
spre procesele de producție com-  
plexe, în special în zootehnie unde,  
pe lângă avantajele tehnice indis-  
cutabile, conduce și la obținerea  
produselor agricole la un nivel de  
cost scăzut.

Ministerul Energiei Electrice a  
întocmit, în colaborare cu Consi-  
liul Superior al Agriculturii, stu-  
diile de electrificare a unităților  
agricole din fiecare regiune în par-  
te. Totodată, a fost prevăzută ne-  
cesarul de utilaje și aparate  
care trebuie fabricate în  
timpul cel mai scurt de către  
M.I.C.M. și nomenclatorul acestora,  
realizarea lor fiind un pas în-  
semnat înainte în acțiunea de ex-  
tindere a energiei electrice în agri-  
cultură. O soluție importantă  
a studiilor amintite este și faptul  
că în prezent rețelele electrice ale  
sistemului energetic oferă posibili-  
tatea electrificării a peste 3.000 de  
centre de producție din G.A.S. și  
C.A.P. prin realizarea unor racor-  
duri electrice scurte și cu fonduri  
de investiții minime. Din păcate,  
aceste posibilități nu sînt deose-  
bit în măsură folosite, execuția în-  
fîrziie. Același, după efort susținut,  
pentru că nu s-au găsit încă cele  
mai bune soluții privind planifica-  
rea din timp a lucrărilor, mai ales  
în cooperativile agricole de pro-  
ducție. Este important să amintim  
că asemenea lucrări comportă în-  
toamirea de proiecte și un volum  
important de materiale, care tre-  
buie cunoscute de întreprinde-  
rile regionale de electricitate cel

mai tîrziu în ultimul trimestru al  
anului premergător execuției. De  
aceea, este necesar ca pentru elec-  
trificarea unui număr cit mai mare  
de centre de producție să existe o  
colaborare și mai strînsă între Con-  
siliul Superior al Agriculturii, uni-  
unile regionale ale cooperativelor  
de producție și întreprinderile re-  
gionale de electricitate.

Trebuie spus totodată că, în  
cîuda realizărilor importante ob-  
ținute în acțiunea de elec-  
trificare rurală și agricolă, în ex-  
ploatarea instalațiilor energetice au  
apărut o serie de fenomene nega-  
tive care au provocat neajunsuri abo-  
nărilor din mediul rural. În multe sate  
— mai ales din regiunile Banat,  
București, Ploiești și Bacău — fur-  
mizarea energiei electrice nu se face  
la tensiune nominală, ceea ce a  
avut drept urmare ca afit lumina-  
tul, cit și aparatele electrice să nu  
poată funcționa corespunzător. Pro-  
blema nivelului de tensiune necor-  
respunzătoare la abonați este cu-  
noscută de Ministerul Energiei E-  
lectrice și, pentru aducerea insta-  
lațiilor electrice de distribuție la  
parametri nominali au fost stabili-  
te măsuri care prevăd, în anul  
următor, un complex de lucrări  
menite să ducă la eliminarea totală  
a zonelor cu căderi de tensiune.

(Continuare în pag. a II-a)

## SPORT

● SUCCESE ROMANEȘTI  
LA CAMPIONATUL MON-  
DIAL DE SCRIMĂ — TI-  
NERET ȘI LA CROȘUL  
BALCANIC. ● IERI, ZI  
PLINĂ LA FOTBAL: RA-  
PIDIȘTII AU CISTIGAT  
DUELUL CU CRAIOVENII;  
A REINCEPUT CAMPIO-  
NATUL CATEGORIEI B.  
● UNIVERSITATEA TI-  
MIȘOARA A RATAT CA-  
LIFICAREA ÎN FINALA  
C.C.E. LA HANDBAL-FE-  
MININ. ● ALTE ȘTIRI  
DIN ȚARĂ ȘI DE PESTE  
HOTARE



Grivițenii n-au reușit decât o victorie la limită (3-0) în fața echipei ieșene.

## PARTIDUL A SUBLINIAT: LOCUINȚELE TREBUIE CONSTRUITE ȘI PREDATE RITMIC; Valea Jiului poate constitui o excepție?

În decembrie trecut, pe șantie-  
rele de locuințe din Valea Jiului  
s-a consemnat un fapt neobișnuit.  
În numai patru săptămîni, cu zile  
de iarnă pline, constructorii au  
predat 436 apartamente, reprezen-  
tînd aproape 25 la sută din planul  
anual. A fost luna „asaltului” fi-  
nal, cînd realizările valorice și fi-  
zice au adus la linia de plutire toate  
rămînișurile în urmă din lunile ante-  
riore. S-a constatat atunci pe  
șantier o concentrare de forțe  
umane și materiale rar înfîlîntă.  
Anul 1966 s-a încheiat cu... laude pen-  
tru conducerea Trustului regional  
de construcții Hunedoara, care a în-  
tribuit să raporteze îndeplinirea nu-  
mărului de apartamente planifi-  
cate pe 1966.

Ce s-a întimplat după acest  
„asalt”? Peste șantierele de locu-  
ințe de aici s-a așternut tăcere.  
Ritmul de lucru a cunoscut o că-  
dere bruscă. În luna ianuarie  
1967 abia s-a realizat 3,8 la sută  
din planul valoric anual, iar în fe-  
bruarie — rezultatele au crescut  
la 4,7 la sută. În nici una din  
cele două luni nu s-a predat mă-  
car un singur apartament.

Discuțăm cu ing. DUMITRU  
TURNĂ, directorul grupului de  
șantier Valea Jiului. Din capul  
locului ne spune: „Cum să avem  
realizări mai mari dacă frontul de  
lucru pentru acest trimestru este  
zero? În goana după recuperarea  
rămînișurilor în urmă din vara trecu-  
tă, am lăsat bătă lucrările la  
biocurile cu scadență în acest an  
și s-au concentrat toate forțele la  
biocurile cu termene de predare  
în 1966. Desigur n-a fost bun acest  
procedeu, dar a salvat planul pe  
anul trecut. În continuare urmează  
să ne descurcăm. Vom preda în  
primul trimestru 112, sau poate  
chiar 178 apartamente, din totalul  
de 1.494 pe tot anul. Am luat mă-  
suri preventive ca pînă în vară să

terminăm în total 770 aparta-  
mente”.

Reținem asigurările — dar re-  
ținem și singurul fapt concret: că  
în 1967 s-a intrat cu zero front de  
lucru. În plus, se impun cîteva pre-  
cizări. Mai înții, sarcina pentru pri-  
mul trimestru nu este de 112, ci de  
266 apartamente, care trebuie pre-  
date la Vulcan, Petrița, Petroșeni și  
Lupeni. În ultimele două localități  
însă, biocurile par departe de a  
fi gata chiar în aprilie. „Între-ade-

văr, recunoaște directorul, acolo nu  
putem termina. Dar la Vulcan și  
Petrița cu siguranță că da”.

Iarăși asigurări. Am mers însă  
pe șantierul din Vulcan și le-am  
spus tovarășilor de acolo ce  
am aflat de la directorul grupu-  
lui de șantier. Oamenii au

Laurențiu VISKI  
corespondentul „Scînteii”

(Continuare în pag. a III-a)

## MENIREA PRIMORDIALĂ A UNIVERSITĂȚII: Stimularea gîndirii creatoare a studenților

de acad. Eugen MACOVSCI

### opinii

scopul urmărit sînt  
multe, dar pînă din-  
tre ele, cred, prezin-  
tă o importanță mai  
mare.

Înainte de toate,  
fiecare tînr trebuie  
să acumuleze și, mai  
ales, să asimileze cit  
mai multe și variate  
cunoștințe, din care  
vor izvorî idilele noi  
de mîna. Îi stă ne-  
cesare alt vârstă și  
profunde cunoștin-  
țe în domeniul spe-

cialității alese și din  
domeniile conexe, cit  
și multilateralele cu-  
noștințe de cultură  
generală. Apoi, fie-  
care tînr este dator  
să-și formeze „mîna  
de lucru” și să-și e-  
duce „spiritul de ob-  
servație”. Numai de-  
prinderea de a mo-  
dela natura conform  
ideilor și dorințelor  
proprie și de a obser-  
va cu fidelitate tot  
ce se petrece înaintea  
în cursul și după mo-  
delare, deschide ca-  
lele spre cunoașterea  
realității prin valori-  
ficarea experienței și  
spre controlul știin-  
ții, prin confruntarea  
ei cu realitatea.

dar oricît de vaste

(Continuare  
în pag. a III-a)

## Mașină românească de cablat

BRĂSOV. (corespondentul  
„Scînteii”). — Un colectiv de ca-  
dru tehnico-îngineresc de la fa-  
brica de radiatoare și cabluri  
Brăsovo a conceput și realizat o  
mașină-agregat de cablat conduc-  
tori de aluminiu de 450 mm pă-  
trați destinați liniilor de înaltă  
tensiune. Din punct de vedere al  
conceptului constructiv și tehnolo-  
gic ea se ridică la nivelul a-  
gregatelor similare străine, carac-  
terizîndu-se printr-un înalt grad  
de mecanizare și automatizare.  
Mașina-agregat de cablat are o  
capacitate de 8.500-7.000 tone  
conductor anual, ceea ce va per-  
mite nu numai să se acopere ne-  
cesitățile interne de conductor  
pentru liniile de înaltă tensiune,  
ci și crearea de importante dis-  
ponibilități pentru export. În  
acest an mașina va produce o  
cantitate de 2.800 tone conduc-  
tori de înaltă tensiune. Prin  
construirea acestei mașini în țară se  
realizează importante economii. O  
contribuție de seamă la realiza-  
rea noului mașini a adus-o și co-  
lectivul uzinei „Hidrocentrală”  
Brăsovo care a executat o parte din  
piesele mari.

(Continuare în pag. a III-a)

## Fenomene semnificative în sindicatele americane

### scrisoare din New York

de George MEYERS  
publicist american

În cursul existenței A.F.L.-  
C.I.O.

Multă vreme în mișca-  
rea sindicală americană  
au existat două centrale  
distincte: Federația ame-  
ricană a muncii (A.F.L.)

și Congresul sindicatelor  
industriale (C.I.O.) În timp  
ce A.F.L., în frunte cu  
Meany, promova, atît în  
domeniul intern, cit și ex-  
tern, o politică ultracenta-  
listă, răspunzînd întrun-

total intereselor marilor  
monopoluri, C.I.O. a în-  
treprins unele acțiuni  
pentru satisfacerea unor  
reclamații muncitorești,  
iar în unele perioade s-a  
pronunțat pentru colabo-  
rarea cu sindicatele afili-  
ate la Federația Sindicală  
Mondială (F.S.M.). În  
1955, cele două centrale  
sindicale au fuzionat,  
creînd A.F.L.-C.I.O. A-  
ceasta nu a fost însă o  
unificare cu un program  
corespunzător intereselor  
reale ale muncitorilor a-  
mericani; pe atunci s-a

(Continuare  
în pag. a IV-a)



lari în Cișmigiu.

Foto: A. Cariojan



# Nu ajung la urechile conducerei I.T.B. reclamațiile și nemuțumirile pasagerilor?

De foarte multă vreme, organizarea defectuoasă a transportului în comun în Capitală face obiectul a numeroase scrisori primite pe adresa redacției noastre. Cetățenii ai orașului semnalează în mod frecvent dereglările ce apar în circulația tramvaielei, troleibuzelor și autobuzelor. Intreprinderii de Transport București (I.T.B.), fac diferite observații și propuneri, cer luarea unor măsuri eficiente pentru înlăturarea deficiențelor. Împreună cu un mare număr de cititori și corespondenți voluntari redacția noastră a organizat un raid-anchetă pe traseele I.T.B. și a publicat articolele „Fișe pentru documentarea conducerii I.T.B.” apărute în ziarul din 4 februarie etc. Constatările cititorilor relevau că proasta organizare a activității I.T.B. aduce prejudicii populației orașului, provocând pierdere de timp și de bani din producție și din timpul liber al oamenilor muncii.

Deși au trecut aproape cincizeci de zile de la apariția articolului respectiv, nici până astăzi conducerea I.T.B.-ului ca și formații ale troleibuzului, Sfatul popular al orașului București nu au răspuns redacției, înclinând astfel una din obligațiile stabilite prin hotărârile de partid și de stat.

Tăcerea nu este lipsită de o anumită semnificație. Și de data aceasta evenimentul unei „trădății” proprii, conducerea I.T.B.-ului se dovedește refractară la criticile aduse.

Să se știe produs între timp vreo schimbare în activitatea I.T.B.-ului, în deservirea călătorilor pe traseele de transport în comun? Scrierile care sosesc la redacție demonstrează că nu! Autorii lor semnalează că deficiențele necunoscute în desfășurarea transportului orășnesc dăunute, iar intervenția conducerii I.T.B. nu se face simțită.

„Cred că a sosit timpul ca imbușcămintea transportului în comun în Capitala țării noastre — spune în încheierea scrisorii sale ing. MIRCEA NITESCU din str. Barajul Dunării nr. 1 — să iasă din faza discuțiilor, părerilor, propunerilor și să-și petenească o rezoluție competentă și completă. Cei care cred că problema poate fi discutată și amănunțat la nesfârșit ar trebui să traseze răspunderea.”

În cursul primelor două luni și jumătate ale acestui an redacția noastră a trimis conducerii I.T.B. 63 de scrisori. Jumătate din acestea au rămas fără răspuns, deși termenul legal a trecut de mult. Cât privește răspunsurile primite la celelalte scrisori, nici unul dintre acestea nu poartă semnătura directorului general al întreprinderii. De altfel, un număr mare de scrisori pe aceeași temă, trimise Comitetului executiv al Sfatului popular al orașului București nu sînt rezolvate de către acesta, ci sînt expediate I.T.B.-ului, adică celui criticat. Să ne mai mire deci modul cum sînt ele rezolvate? Răspunsurile primite de la I.T.B.-ul, departe de a da dovadă unei analize temeinice a celor semnalate, se rezumă la un stil telegrafic, formal, din care reiese că... vîna nu este a I.T.B.-ului.

„De o perioadă de timp, transportul pe unele trasee



La cinematograful „Patria” din Capitală „Război și pace” (seria a II-a)

## cinema

● RĂZBOI ȘI PACE — film pentru ecran panoramic (seria a II-a): PATRIA — 9,45; 12; 14,15; 16,30; 18,45; 21.  
 ● DRAGĂ BRIGITTE — cinematop: Sala Palatului (seria de bilete 1909 — orele 19,30), REPUBLICA (completare Imprudenții) — 9,15; 11,30; 14; 16,30; 19; 21,15, GLORIA (completare Despre noi) — 9,15; 11,30; 13,45; 16,15; 20,30.  
 ● OMUL CĂRE L-A UCIS PE LIBERTY VALANCE: BUCUREȘTI — 8,45; 11,15; 13,45; 16,15; 18,45; 21, AURORA — 9,15; 11,45; 13,15; 15,45; 18,15, TOMIS — 8,45; 11,15; 13,45; 16; 20,45 FLOREASCA — 9,30; 12; 15; 18, FLAMURA — 9; 11,30; 13,30; 16; 20,30.  
 ● CASĂTORIE ÎN STIL ITALIAN cinematop: LUCEAFĂRUL — 9; 11,15; 13,30; 15,45; 18; 20,30, FESTIVAL (completare Expoziția „Dezvoltarea științei în România”) — 8,30; 11,45; 14; 16,15; 18,45; 21,15, EXCELSIOR — 10,15; 12,30; 14,45; 17,15; 20 FEROVIA — 9; 11,15; 13,30; 15; 18,30; 21 (la ambele completări Sursul sfînxului), MELODIA (completare Cîinci săptămîni în balet) — 9; 11,15; 13,30; 16; 18,30; 21, MODERN (completare Hieroglifele pămîntului) — 9; 11,15; 13,30; 16; 18,30; 21.  
 ● MICUL REBEL: CINEMATECA — 10; 12; 14.  
 ● ZORBA GREULI: CAPITOL — 9,15; 12; 14,45; 17,45; 20,30, UNIREA — 8; 10,15; 20,30, MUNCA — 15; 17,45; 20,30.  
 ● PADUREA SPINURĂȚILOR — cinematop (ambele seri): CENTRAL — 8,45; 12,15; 16; 19,45.  
 ● SCARA CURAJULUI: UNION (completare Despre noi) — 15,30; 18; 20,30.  
 ● PROGRAM PENTRU COPII: DOINA — 9; 10.  
 ● NU SÎNT DEMN DE TINE: DOINA — 11,15; 13,45; 16,15; 18,45; 21,15, VIITORUL — 15,30; 18; 20,30, PACEA — 15,30; 18; 20,30.  
 ● BACII: cinematop: GIULEȘTI — 11; 15,30; 18; 20,30, DACIA — 8,15 — 14,30 în continuare; 16,45; 19; 21, ARTA — 9; 11,15; 13,30; 15,45; 18,15; 20,30, VOLGA — 9,15; 11,30; 14,15; 16,30; 18,45; 21.  
 ● APELUL — cinematop: AURORA — 20,45, FLACĂRA — 15,30; 18; 20,30.  
 ● BATALIE PENTRU SANHAI ȘI OGLINDA CU DOUA FETE: LUMINA — 9,30; 15; 19,15.  
 ● MONDO CANE (ambele seri): TIMPURI NOI — 8,45; 12,15; 16,15; 20, CLUBUL UZINELOR „REPUBLICA” — 15; 18,30.  
 ● JANINARIUL DIN SAINT-TROPEZ — cinematop: VICTORIA — 8,30; 10,45; 13; 15,30; 18, BUCEGI (completare Despre noi) — 9,15; 11,30; 13,45; 16; 18,15; 20,30, RAHOVA — 10,30; 12,45; 15,30; 18; 20,30, MIOŘITA (completare Sursul sfînxului) — 9,15; 11,30; 13,45; 16,15; 18,45; 21.  
 ● TREZECI ȘI TREI — cinematop: VICTORIA (completare Pe urmele unui rețor) — 20,45, LIRA (completare Campionii Europei) — 15,30; 18,15; 20,30.  
 ● OGLINDA CU DOUA FETE: BUZESTI (completare Surogat) — 15,30; 18; 20,30.  
 ● LEAC CONTRA DRAGOSTEI, GRIVITA (completare Orizont științific I) — 9,30; 12; 15,45; 18,30.  
 ● A FOST CINDVA HOT — cinematop: FERENTARI — 15,30; 18; 20,30.  
 ● ÎNTRE DOI: COTROCENI (completare Muntele) — 15,15; 18; 20,45, DIN VITĂ ȘI VITĂ — 15,30; 18; 20,30.  
 ● MOSHI, MOSHI — ALO, JAPONIA!; MOSLOR (completare Umbre) — 15,30; 18; 20,30.  
 ● UN MARTOR ÎN ORĂȘ: COLENTINA (completare Jocul de-a carnavalul) — 15,30; 17,45; 20.  
 ● FIDELITATE, CRINGĂȘI (completare Cîince de lașă) — 15,30; 18; 20,30.  
 ● UN FILM CU O FATĂ FERMOATOARE: DRUMUL SĂRII — 11; 15,30; 18; 20,30.

## teatre

● Teatrul Național „I. L. Caragiale” (sala Comedia): RĂZVAN ȘI VIDRA — 19,30 (sala Studio); DOMNII GLEMBAY — 19,30.  
 ● Teatrul de Comedie: CAPUL DE RĂTOI — 20 (spectacol amînat din 12 III, ora 10,30).  
 ● Teatrul „Lucia Sturdza Bulandra” (sala din Bd. Sclitu Măgureanu nr. 1) — OPERA DE TREI PARALE — 19,30 (sala din str. Al. Șahia nr. 76 A); FIH CUMINTE, CRISTOFOR! — 19,30.  
 ● Teatrul „C. I. Nottara” (sala Magheru): ACEST ANIMAL CIUDAT — 19,30.  
 ● Teatrul Mic: RICHARD AL II-LEA — 19,30.  
 ● Teatrul „Ion Creangă”: CEI TREI MUȘCETARI — 9,30; 15,30.  
 ● Teatrul evreiesc de stat: SPUNIND DA I SPUNIND NU I (premieră) — 20.  
 ● Studioul Institutului de artă teatrală și cinematografică „I. L. Caragiale”: ULTIMA ORA — 20.  
 ● Teatrul astric-muzical „C. Tănase” (sala Savoy): PARADA REVIS. TEI — 19,30.

## tv

18,00 — Campionatul mondial de hochei. Întîlnirea dintre echipele R. S. Cehoslovacie și Suedia.  
 21,30 — Întîlnirea dintre echipele Uniunii Sovietice și Canadei.

# Aspecte actuale ale electrificării satelor

(Urmare din pag. 1)

Au fost organizate acțiuni pentru efectuarea de măsurători de tensiune, de stabilire a soluțiilor optime pentru aducerea la normal a tensiunii în toate localitățile din țară. Pe baza acestora s-a întocmit planul de măsuri care, egalat în timp, stabilesc lucrările ce urmează a fi executate din fondurile de investiții ori din cele destinate reparatiilor capitale și producției. Anul acesta încep lucrările la stațiile 110/20kV din Băneasa — regiunea Dobrogea, Salonta — regiunea Crișana, Seini — regiunea Maramureș, Cărpînți — regiunea Banat și vor fi puși în funcțiune cel puțin 500 km linii de 110 kV. Tot în 1967 se vor executa 2.000 km linii de 20 kV pentru răsardarea de noi sate și eliminarea strungărilor în rețelele existente, precum și minimum 200 posturi de transformare în satele cu nivele de tensiune scăzute. Concomitent, ne străduim să eliminăm deficiențele din echipele de intervenție în vederea localizării rapide a defecțiilor și remedierii lor.

Neoresponsabil este și ritmul de realizare a lucrărilor de tensiune de la sate. Extinderile de rețele de joasă tensiune pe străzile neelectrificate, de exemplu, se fac cu mare întârziere atât datorită deficiențelor de organizare a întreprinderilor regionale de electricitate, cât și ca urmare a lipsei ori neasigurării din timp a unor materiale specifice: conductoare, izolatori, aparatură mărunt pentru instalații interioare etc. Măsurile de îmbunătățire a exploatării trebuie să constituie o preocupare permanentă a tuturor întreprinderilor regionale de electricitate. Înainte de toate, mai raționala folosire a mijloacelor tehnice și materiale, întărirea exi-

genței în ceea ce privește circulația muncii pot contribui la buna funcționare a tuturor instalațiilor din mediul rural.

Un capital de însemnătate deosebită este acela al asigurării materialelor și utilajelor, care nu sînt întotdeauna procurate la timp și în cantități corespunzătoare. Scoaterea necesar ca organizațiile Ministerului Energiei Electrice, împreună cu cele ale Ministerului Industriei Construcțiilor de Mașini, să reanalizeze problemele actuale ale acestor laturi, stabilind măsurile ce se impun. În același timp însă facem apel la staturile populare, care pot da un ajutor mult mai substanțial prin găsirea și valorificarea rezervei de materiale existente în regiuni.

Remedierea deficiențelor amintite, precum și alte măsuri între care: calificarea și organizarea electricienilor din mediul rural în centre și subcentre pentru efectuarea organizată a reparatiilor și la un nivel tehnic superior; crearea unor punte de intervenție pentru remedierea rapidă a deranjamentelor, întocmirea de fișe tehnologice pentru executarea corectă a lucrărilor, modernizarea instalațiilor de protecție și automatizare; efectuarea reglajului tensiunii pe barele stațiilor în baza unor curbe-procedee dinaintele stabilite vor conduce la o îmbunătățire importantă a funcționării instalațiilor din mediul rural.

Vor fi mobilizate cu mai multă hotărîre toate unitățile de producție, exploatare și investiție, pentru ca sarcinile care ne revin să fie realizate în condiții bune și în timp cât mai scurt, astfel ca avantajele electrificării să poată fi fructificate din ce în ce mai mult de toți locuitorii țării.

# DIN PROGRAMUL EMISIUNILOR RADIOFONICE

27 MARTIE — 2 APRILIE

**luni**

PROGRAMUL I. La microfon, finalul conferinței (8,30). Sfatul medicului: Profilaxia conjunctivitelor de primăvară (9,30). Să citim împreună — program pentru copii (10,00). „La mîndra pe alicioasă” — muzică populară (10,30). Ațiș radiofonic. Emisiunile culturale ale săptămîinii (11,20). Varietăți muzicale (13,00). „Mesterii de jucării”. A cîncea și a șasea jucărie din concurs (16,30). Din comora folclorului nostru (16,40). File de legendă: „Scîi și Darius Impărat”. Scenariul radiofonic de George Tomozei (17,10). Ritmurile cîncinării. Cîte sporiți rentabilități. Raid în întreprinderi din regiunea Banat (18,40). PROGRAMUL II. Program interpretat de orchestrele simfonice „Ștefan Pășcu” și Sibiu (9,30). Concert de primăvară (10,00). Ochiul magie (emisiune de știință și tehnică pentru școlari) (15,30). Simfonia de Ion Dumitrescu (16,30). Actualitatea teatrală (17,40). Refrene de muzică ușoară (23,52).

**marți**

PROGRAMUL I. Actualitatea agrară. Din cuprins: Densitatea optimă — factor de bază în obținerea unor recolte sporite (9,30). Prevenirea rahitismului (9,30). Din cele mai cunoscute melodii populare (10,05). Varietăți muzicale (13,00). Memoria pămîntului românesc. Vizită la Muzeul de istorie din Cluj. Ghidul profesorului Ștefan Pășcu, membru al Academiei de Științe Române (17,10). Răspunderea personală. Emisiune de V. Negru (18,05). Ediție radiofonică. Ion Luca Caragiale, maestrul genului scurt. Prezintă G. C. Nicolae (21,05). Muzică din opera „Cidul” de Massenet (22,30). Clasi și muziciile celorlalte românești: Dumitru Kiriac (22,50). PROGRAMUL II. „Fete și băieți” — muzică ușoară (7,55). Imagini ale patriei în muzica simfonică: „În luna Siretului” de Ion Hartulariu-Darclée (9,05). Antologie de literatură universală. Pagina din proza lui

F. Dürrenmatt. Prezintă conf. univ. Vera Călin (10,05). Vocabularul dragostei — muzică ușoară (13,30). Selecții din „Estrada duminică”. Memoria discului: Maria Tănase (16,45). Lîmba noastră. Vorbește acad. prof. Al. Graur (17,40). Noștrii de școală, caștel III din cîciul „Poze și poezii” de Mihai Jora (18,00). Actualitatea muzicală (19,05). Cercul melomanilor. Concertele pentru sextet de coarde de Rameau (19,50).

**miercuri**

PROGRAMUL I. Sfatul medicului: Reguli de protecție muncii pentru cei ce lucrează la tratamente termice (9,30). Concert de estradă (12,10). Teibuna radio. Proportionalitatea ramurilor producției materiale. Vorbește Virgil Pirvu, prim-vicepreședinte al C.S.P. (18,03). Melodia zilei: „Pămînt iubii” de George Grigoric. Cîntă Doina Badea (19,30). „Rapodia romană” de Sabin Drăgoi (21,45). Pentru iubitorii muzicii de cameră (22,30). PROGRAMUL II. Căltorie muzică-folclorică prin regiunile patriei (7,00). Muzică instrumentată de George Enescu (11,18). Din țările socialiste (11,30). Teatrul radiofonic. Cîciul „Maestri ai dramaturgiei universale”. William Shakespeare — Richard al III-lea. Traducere de Ion Marin Sadoveanu. Adaptare radiofonică de George Ciprian (20,30).

**joi**

PROGRAMUL I. Răsfod albumul muzicii ușoare (7,30). Radiomagazinul ascultătoarelor. Din cuprins: Figuri de felin din trecutul țării: Iulia Hasdeu; Orizontul femeii în societatea noastră; Cum să ne aranjăm cîmîntul (9,30). Radioracheta pionierilor: „Corabia scufundată” Scenariu științific-fantastic (10,30). Cărți care vă așteaptă (11,20). Alei, Cluj (12,30). Cîntă corul Palatului pionierilor din București; dirijor, Eugenia Necula (16,30). De la Frescele Voroneștilor la

## concerte

Corul Filarmonicilor de stat „George Enescu” va sustine luni, la Atena, ora 20, un concert coral de muzică preclasică și contemporană (lucrări a capella). Dirijorul corului: Vasile Pîntea.

# CONTRIBUȚIA MECANIZATORILOR ESTE ÎNSUFICIENTĂ

(Urmare din pag. 1)

dat nici un răspuns. Nu știe ce să răspundă? Ba da, dar unii se conduc după principiul că tăcerea-i de aur. Despre deficiențele în activitatea S.M.T.-urilor din regiunea Crișana vorbese însă fapt.

Este vorba de calitate slabă a reparatiilor la tractoare și la semănători, despre lipsa, în general, a unor piese sau superficialitatea în recepționarea lucrărilor de reparati. Nu-i vorba numai de S.M.T.-urile Cefa, Episcopia Bihorului sau Sin-

martin, ci și de altele ca eel din Sebiș a căru conducere a raportat terminarea reparatiilor înainte de 20 februarie, urmînd a fi declarată chiar unitate fruntasă și precizat. Încercările făcute aici la unele brigăzi, cum sînt cele din Buteni și Sebiș, dovedesc că această stațiune practic nu era pregătită pentru muncă încă la 18 martie, cînd în alte localități se lucrea din plin. Am și de asemenea, să știm de ce lipsesc din stațiuni circa 200 de mecanizatori, motiv pentru care în unele cooperative agricole, cum sînt Roșiori,

Bicașul, Geplu și unitățile deservite de S.M.T. Episcopia Bihorului și Simmartin, multe tractoare stau nefolosite. Aducerea elevilor de la cursul de 10 luni din Marghita și așezarea lor pe tractoare, după numai două luni de teorie, este o măsură de compromis, aplicată acum dinvea zile, din problema

Totuși, se-1 de făcut, deoarece timpul este destul de înalțat? Pe lîngă punerea la punct a tuturor utilajelor se impune folosirea din plin și a mijloacelor de lucru de care dispun cooperativele agricole.

Or, și în această privință, lucrurile stau un totu diferit de la o unitate la alta. Lucrînd cu atelajele proprii parșelele de pămînt zîntate, cooperatori din Sînnicolau Român, Crișul Negru și Roș sunt pe terminate au înșămîntării la sulturile din epoca I și avansate ale secolate lucrări.

Rămînera în urmă a muncilor agricole la cooperativele agricole din Salonta I, Tînea, Tăut, Chioroa și în alte locuri nu se datorează unor cauze obiective, și lipsel de preocupare și delăsării consilierilor de conducere. La Bătar, de exemplu, puteau fi înșămîntate deja cele 130 ha de are stecă de zahăr și 40 ha de mazăre. La fel și la cooperativa agricolă Petid, care are ogorul pregătît pentru 200 ha de înșămîntat, dar care un timp nu a făcut nimic.

## TRASEE TURISTICE ÎN MUNTII VRANCEI

Construcția noilor drumuri din munții Vrancei vizează realizarea legăturii principalei artere forestiere cu noile puncte de lucru și circuite turistice. Pe diferite trasee, unde există puncte turistice, a început construcția primelor cabane.

Paralel cu aceste lucrări, se refac și se amenajează unele dintre vechile trasee ce sînt cuprinse în aria de dezvoltare a turismului în această zonă. În total, aici se vor construi anul acesta 71 km de drumuri noi, din care unele spre fundăturile neumbrite ale Zăbalei, Pîrului Negru, Căbășului și în nîmele munților.

(Agerpres)

## O ADRESĂ UTILĂ BIBLIOTECILOR DIN ÎNTREPRINDERI ȘI INSTITUȚII

Librăria cooperativei de conșum „Cartea prin poștă” din București, str. Sergenț Nutu Ion nr. 8—12 raionul Lenin livrează cărți pentru bibliotecile cu plata prin vîrăment. La cerere, librăria trimite gratuit materiale de informare bibliografică.



VICTORII ROMÂNEȘTI

la Crosul balcanic...

Atleții români au dominat cea de-a 12-a ediție a Crosului balcanic...

Fără îndoielă, în centrul atenției s-a aflat proba de 10.000 m rezervată seniorilor...

...și la „mondialele” de scrimă-tineret

Sportivul român Anton Pongrat a reușit un strălucit succes în cadrul campionatelor mondiale de scrimă...

CONCURSUL INTERNAȚIONAL DE SĂRITURI DE LA CLUJ

În noul bacin acoperit din Cluj s-au încheiat după o săptămână de concursuri internaționale concursurile de sărituri de la trambulină...

S P O R T

FOTBAL • Liderii și-au apărut poziția, dar derbiul n-a corespuns • Leșenii au preluat „lanterna roșie” • Scorul etapei, la Constanța • Doar 15 goluri în 7 meciuri

REZULTATELE ETAPEI A 17-A

RAPID — UNIVERSITATEA CRAIOVA 1-0 (1-0). A marcat: Codreanu (min. 22).

CLASAMENTUL

Table with 3 columns: Club name, Goals scored, Goals conceded. Includes Rapid, Farul, Dinamo București, etc.

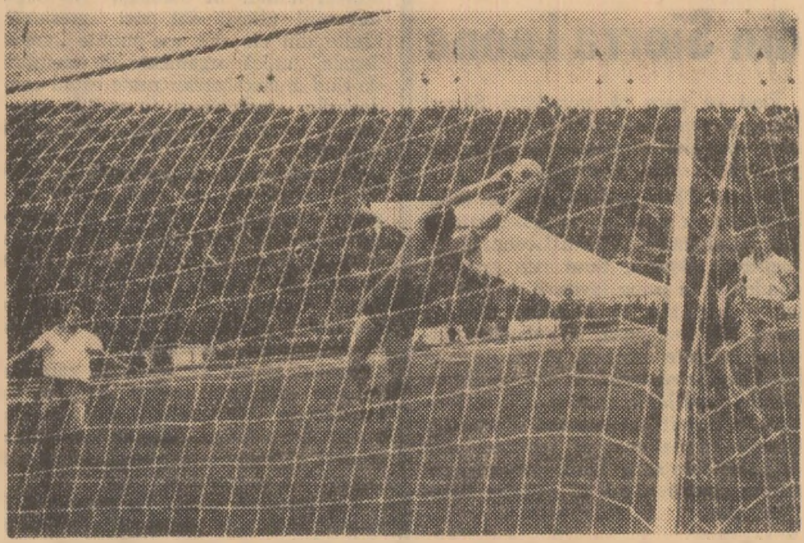

Una din intervențiile salvatoare ale lui Popuc în meciul de ieri cu echipa Rapid

DECOR DE IARNĂ IN VALEA JIULUI

PETROȘENI (correspondentul „Scintei”).—Spre deosebire, probabil de celelalte partide ale etapei de ieri...

cat ieri după-amiază să pătrăsească zona retrogradării a clasamentului...

Ieri la Galați

SIDERURGISTUL A INTRECUT SELECȚIONATA UNIVERSITARĂ A FRANȚEI

Selecționata universitară de fotbal a Franței și-a început turneul în țara noastră jucând ieri la Galați...

Meciuri din categoria B

Seria I. Dinamo Bacău—Chimia Suceava 2-0; Politehnica București—Oltul Rm. Vilcea 4-0...

Seria a II-a. C.F.R. Arad—A.S.A. Tg. Mureș 0-2; C.S.M. Sibiu—Minerul Baia Mare 0-1...

Din țară

LA ARENA VOINTA DIN CAPITALĂ. În fața unui numeros public, a avut loc dubla întâlnire internațională de popice între selecționata României și R.F. a Germaniei...

De peste hotare

ÎN PISCINA MILANEZA „COZZI” s-au disputat simbul și dominic într-un meci mare concurs internațional de natație dotat cu „Trofeul de Navigație”...

În citeva rinduri

LA PLEVEN s-a disputat ieri o competiție olimpică internațională pe circuit, care a însumat 72 km. Primul a trecut linia de sosire cehoslovacul Daniel Graos...

SELECȚIONATA MAS-CULINĂ DE VOLIEI A POLONIEI și-a început turneul în Franța jucând la Orleans cu echipa Franței...

ÎN TURNEUL DE FOTBAL pentru juniori de la Torino, echipa Bulgariei a învins cu 2-0 (1-0) echipa Austriei...

ÎN FINALA TURNEULUI DE TENIS DE LA JOHANNESBURG s-au întâlnit Manuel Santana (Spania) și Jan Leschiv (Agerpres)

Din colțul tribunei

Simbădim seara mă aflu în capitala Banilor, în mijlocul unei mulțimi exuberante, care comenta în fața hotelului „Minerva” meciul trist la care noi am asistat ieri...

Tot o fază, ceva mai dinamic, e drept, avea să peculească soarta celei de-a doua înfruntări. La o explozie în stil personal al lui Dumitru II, „copilul teribil” al Grantului a pasat balonul lateral și în urmă, de unde a sosit un șut...

Cite ceva despre echipa cratoveană. Lipsită de cântărea publicului său de acasă, această formație merituosă s-a comportat modest...

În ce privește jucătorii susceptibili de a atrage atenția antrenorilor pentru selecțiile în curs și-au impus Dinu, Neagu și Dumitru II de la Rapid...

Pe scurt, frigul îndurat cu atita stoicism de către oamenii din tribună ar fi meritat un preț mai bun. Cele două jocuri de la București nu-au reușit să ne facă să plecăm acasă mulțumim. Și e păcat, pentru că azi-mine încep căldurile cele mari și atunci criza fotbalului o să tragă la umbră...

Eugen BARBU

Campionatele mondiale de hochei

Duminică, în grupa A a campionatului mondial de hochei pe gheață, care se desfășoară la Viena, echipa S.U.A. a înfrânt formația Finlandei...

Ieri, în grupa B a fost și de odihnă. Astăzi, luni, selecționata României întâlnește echipa Austriei, care simțită a învins cu scorul de 5-2 (3-2, 1-0, 1-0) echipa Elveției...

TIMȘORENCELE AU RATAT CALIFICAREA ÎN FINALA C. C. E.

CLUJ (prin telefon). Pentru amatori de sport din Cluj — ieri gădă a numeroase competiții cu caracter intern și internațional — unul din principalele puncte de atracție ale zilei l-a constituit meciul feminin de handbal Universitatea Timișoara—Jalghiris Kaunas...

După cum se știe, în partida desfășurată cu o săptămână în urmă, la Kaunas, victoria a revenit handbalistelor sovietice cu 10-7. Cum la handbal un estel de handicap nu este greu de recuperat...

La capătul unei dispute dure, dar lipsite de spectaculozitate, meciul s-a încheiat cu scorul de 5-4 (3-1) în favoarea echipei timișorene. A marcat: Nemeș — 3 (toate din „6 metri”) și Nemeș — 2, pentru timișorence, respectiv Bilișne, Pețkine, Lesnică și Zabulnă...

Cu scorul general de 14-11 formația sovietică Jalghiris Kaunas s-a calificat în finala „C.C.E.”

C. ANI

PLECAREA DELEGAȚIEI CONDUSE DE MINISTRUL CONSTRUCȚIILOR DIN R. P. BULGARIA

Duminică a părăsit Capitala, îndreptându-se spre patrie, delegația condusă de Marin Gheanov, ministrul construcțiilor din R. P. Bulgaria...

se aflau Dumitru Mosora, ministrul industriei construcțiilor, și altele persoane oficiale, precum și Gheorghe Bogdanov, ambasadorul R. P. Bulgaria în București...

STIMULAREA GÎNDIRII CREATOARE A STUDENȚILOR

(Urmare din pag. 1)

și variate ar fi cunoștințele asimilate, oricât de bune ar fi miza de experimentator și spiritul de observație, ele nu sînt de ajuns pentru formarea gândirii creatoare...

Cătrele didactice revine nobilitate și extrem de importantă sarcină de a ajuta tineretul studios în îndeplinirea cîi mai rapidă și mai eficientă a condițiilor menționate...

Cătrele didactice pot da studenților un ajutor substanțial în formarea „mîinii de lucru” și educarea „spiritului de observație”...

Valea Jiului poate constitui o excepție?

(Urmare din pag. 1)

rămăsim ultimii. „Este vorba de blocul D-8, cu 72 de apartamente — ne-a spus ministrul ALEXANDRU CORDOȘ. Dar blocul ăsta nu va fi gata decît cel mult peste urec 6-7 săptămîni”.

Să vedem care este situația pe șantierul din Petriș. Inginerul NICOLAE STROE se arată sceptic: „Este un mare semn de întrebare dacă vom putea termina sau nu blocul. Sîntem prea rămași în urmă, și în plus, nu avem cărămîi și țigle prefabricate”.

Se desprinde, deci, clar că în primul trimestru grupul de șantieri din Valea Jiului nu-și va îndeplini nici pe departe sarcinile prevăzute. Ceea ce înseamnă că s-a creat de pe acum un serios precedent pentru neîndeplinirea planului (770 de apartamente) și în trimestrul II. Neasigurarea din timp a frontului de lucru pentru lucrările din 1967 a avut repercusiuni asupra multor laturi ale activității grupului de șantieri.

În luna ianuarie și februarie s-a constatat o scădere pronunțată a indiciilor de folosire a utilajelor și mecanismelor de construcții, iar productivitatea muncii a regresat față de luna noiembrie și decembrie cu aproape 30 la sută.

CU PRILEJUL UNUI CONCURS DE ATLETISM desfășurat la Johannesburg, sprinterul Paul Nash a parcurs distanța de 100 yardi în 9”2/10. Această performanță este inferioară cu o zecime de secundă recordului mondial oficial deținut de Bob Hayes (S.U.A.) și Harry Jerome (Canada) (Agerpres)

dă din nou asigurări: „Am luat măsuri ca oamenii să aibă ce lucra. În am repartiția de muncă, țiere din regiune. Pentru cei care au rămas, am contractat cîteva lucrări de reparații la două restaurante, un hotel, un spital și la o fabrică de pîine”.

Un grup de șantieri cu asemenea sarcini și alți de rămas în urmă cu construcția locuințelor își „caută treabă” în-țara-nea! Cu alte cuvinte, e mai ușor să cauți să realizezi lucrări „extra-plan” în loc să acționezi hotărît și fără întîrzieri pentru crearea și extinderea frontului de lucru la locuințe.

Situația care s-a creat în domeniul construcțiilor de locuințe din Valea Jiului ar trebui să facă obiectul unei serioase analize din partea trustului regional de construcții și a Sfatului popular regional Hunedoara. Este limpede pentru oricine că conducerea grupului de șantieri de aici și conducerea trustului regional de construcții nu au tras concluziile cuvenite din neajunsurile anilor trecuți, nu au privit cu răspundere indicațiile date, în repetate rînduri, de conducerea partidului: de a se execută și a da în folosință locuințe în mod ritmic, în tot cursul anului, „Justificările” și „asigurările” date de directorul grupului de șantieri nu oferă o garanție fermă pentru o schimbare radicală a situației într-un timp cît mai scurt.

De aceea, conducerea trustului regional și comitetul executiv al sfatului popular regional trebuie să intervină prompt, cu măsuri eficiente, să urmărească aplicarea lor urgentă, pentru ca lucrările să demareze în scurt timp spre un ritm de execuție intens și să se creeze de pe acum toate condițiile pentru a se evita „asaltul” de sfîrșit de an.

stă necesare, indicându-i prin prisma experienței personale posibilitățile valorificării acestor cunoștințe în practică. Studentul trebuie să-și completeze apol singur cultura de specialitate prin lectură unor tratate și lucrări de bază — ceea ce necesită, evident, o muncă individuală intensă, ritmică și bine planificată, efectuată în bibliotecă și acasă, în decursul întregii perioade a anilor de studiu. Or, tocmai acestei munci — singura care-i permite studentului să acumuleze și mai ales să asimileze cunoștințele necesare — i se acordă unocit prea puțină atenție. Programele supraîncărcate cu prea multe discipline și examene măcină timpul studentului, nu-l permit să se concentreze asupra problemelor esențiale care interesează direct formarea sa ca specialist și-l obosesc prin diversitatea excesivă a preocupărilor cărora trebuie să le facă față. S-ar părea că trei discipline fundamentale în fiecare din primii trei ani de studiu și cel mult cinci discipline de specialitate în fiecare din ultimii doi ani — însumind 17-20 examene — ar fi de ajuns pentru formarea tinerelor cadre de specialitate înzestrate cu cunoștințe solide și bine asimilate. Se înțelege că dezvoltarea impetuoză a științei și tehnicii, caracteristică vremurilor pe care le trăim, necesită cultivarea a tot mai multor discipline ce se pretează studenților și, prin urmare, a tot mai numeroase cadre și conferențieri. Dar, condiționarea existenței acestor cadre și conținutul de numărul studenților, de numărul orașelor de predare și de alți factori prevăzuți în „normele” actuale ale activității cadrelor universitare și în ultimele instanțe, dependența programelor de învățămînt de aceste „norme” reprezintă una din cauzele majore ale supraîncărcării programelor. Prin conținutul mai bun a secțiilor de la diferite facultăți în funcție de specificul muncii căreia i se vor dedica absolvenții după terminarea studiilor superioare, prin dezvoltarea și adaptarea programelor de învățămînt în mare măsură la necesitățile actuale, s-ar putea crea studenților posibilități mai bune pentru acumularea și asimilarea cunoștințelor, pentru stimularea gândirii lor creatoare.

Cătrele didactice pot da studenților un ajutor substanțial în formarea „mîinii de lucru” și educarea „spiritului de observație”. Lucrările practice și seminariale constituie un pilon bun pentru această antrenare a studenților meticuloși la activitatea de cercetare a cadrelor sau la activitatea „cercuirilor științifice” le consider, de asemenea, deosebit de importante pentru stabilirea primului contact cu munca științifică propriu-zisă și gradul de experiență asistențială și mai ales de experiență a cadrelor în cercetarea științifică.

Învățămîntul nostru superior a dat încă neîncetate cadre tinere capabile și active care ne fac cinste și de care ne mîndrim. Cu toate acestea, se pot aduce unele înbușnăcături — dintre care am înțeles că sînt de natură tehnică — care ne permit să ne contribuim mai eficient decît pînă acum la formarea gândirii creatoare a studenților — componentă esențială a pregătirii lor pentru viață.

Invățămîntul nostru superior a dat încă neîncetate cadre tinere capabile și active care ne fac cinste și de care ne mîndrim. Cu toate acestea, se pot aduce unele înbușnăcături — dintre care am înțeles că sînt de natură tehnică — care ne permit să ne contribuim mai eficient decît pînă acum la formarea gândirii creatoare a studenților — componentă esențială a pregătirii lor pentru viață.

Invățămîntul nostru superior a dat încă neîncetate cadre tinere capabile și active care ne fac cinste și de care ne mîndrim. Cu toate acestea, se pot aduce unele înbușnăcături — dintre care am înțeles că sînt de natură tehnică — care ne permit să ne contribuim mai eficient decît pînă acum la formarea gândirii creatoare a studenților — componentă esențială a pregătirii lor pentru viață.

Invățămîntul nostru superior a dat încă neîncetate cadre tinere capabile și active care ne fac cinste și de care ne mîndrim. Cu toate acestea, se pot aduce unele înbușnăcături — dintre care am înțeles că sînt de natură tehnică — care ne permit să ne contribuim mai eficient decît pînă acum la formarea gândirii creatoare a studenților — componentă esențială a pregătirii lor pentru viață.

Invățămîntul nostru superior a dat încă neîncetate cadre tinere capabile și active care ne fac cinste și de care ne mîndrim. Cu toate acestea, se pot aduce unele înbușnăcături — dintre care am înțeles că sînt de natură tehnică — care ne permit să ne contribuim mai eficient decît pînă acum la formarea gândirii creatoare a studenților — componentă esențială a pregătirii lor pentru viață.

vremea

Ieri în țară: vremea s-a încheiat ușor în jumătatea de nord-vest a țării. Cerul a fost variabil. Local, în muntii și în Vintul a suflat slab pînă la prînz în sud-est. Temperatura aerului la ora 14 era cuprinsă între 2 grade la Avrîmeni și 16 grade la Sîncolaul Mare. În București: vremea a fost schimbătoare, cu cerul parțial noros. Vîntul sufla slab. Temperatura maximă a atins 8 grade.

Temperatură probată pentru zilele de 28, 29 și 30 martie. În țară: vremea schimbătoare, cu cerul temporar noros. Vor cădea ploți locale, mai frecvente în jumătatea de vest a țării. Vînt puternic din sud-est vestic. Temperatura în creștere ușoară. Măsurătorile vor fi cuprinse între 2 și 8 grade, iar maximele între 8 și 18 grade. În București: vremea va fi schimbătoare, cu cerul temporar noros. Vor cădea ploți slabe. Vînt puternic din vest. Temperatura în creștere ușoară.



