

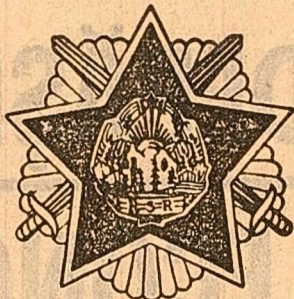

# Știința



ORGAN AL COMITETULUI CENTRAL AL PARTIDULUI COMUNIST ROMÂN

Anul XXXVIII Nr. 7927

Miercuri 25 decembrie 1968

8 PAGINI — 40 BANI

## Hotărîre a Secretariatului C.C. al P.C.R. privind desfășurarea întrecerii pentru depășirea sarcinilor planului pe anul 1969

Secretariatul Comitetului Central al Partidului Comunist Român a analizat chemările la întrecere adresate de conferințele organizațiilor de partid ale municipiului București și județului Timiș, de institutele de cercetări și proiectări din sectorul 7 al Capitalei, tuturor organizațiilor județene de partid, Institutelor de cercetări și proiectări, tuturor oamenilor muncii din țara noastră pentru intensificarea eforturilor în vederea depășirii sarcinilor planului de dezvoltare a economiei naționale pe 1969 — an de mare importanță pentru împlinirea cincinalului, a planului elaborat de Con-

gresul al IX-lea și de Conferința Națională. Secretariatul C.C. al P.C.R. a luat act cu satisfacție de eoul profund produs de aceste chemări în rîndul întregului nostru popor, care se pregătește să îndeplinească realizări remarcabile cea de-a 25-a aniversare a eliberării patriei și Congresul al X-lea al P.C.R. Organizațiile județene de partid, institute de cercetare și proiectare au răspuns cu entuziasm chemărilor la întrecere, luîndu-și angajamente concrete pentru realizarea unor producții industriale suplimentare, pentru ridicarea eficienței economice a activității

întreprinderilor, pentru creșterea producției agricole vegetale și animale și ridicarea rentabilității unităților socialiste din agricultură, pentru sporirea aportului cercetării științifice la dezvoltarea economiei noastre naționale, la progresul întregii societăți. Secretariatul C.C. al P.C.R. a stabilit ca Secția Organizatorică a C.C. al P.C.R. și Consiliul Economic, precum și Consiliul Național al Cercetării Științifice să urmărească permanent și să prezinte periodic Informări Secretariatului asupra modului cum se desfășoară întrecerea declanșată în întreaga

țară, cum se realizează angajamentele luate de organizațiile județene de partid și de institutele de cercetare și proiectare. S-a hotărît, de asemenea, ca la sfîrșitul anului 1969 să se relateze public rezultatele întrecerii, evidențindu-se organizațiile județene de partid și institutele de cercetări și proiectări fruntașe. Președ centrali și locale, radioul și televiziunea le revine sarcina de a reflecta pe larg, în tot cursul anului, desfășurarea întrecerii și rezultatele obținute de oamenii muncii în depășirea sarcinilor planului de stat.

## STRUCTURA CONSUMULUI ȘI EVOLUȚIA VÎNZĂRILOR DE MĂRFURI LA SATE Cifre care vorbesc despre noua condiție socială a țărănimii

Rezultatele importante obținute în sporirea veniturilor și a productivității muncii, în utilizarea mai bună a resurselor economice și umane se exprimă în modul cel mai concentrat în creșterea veniturii naționale, singurul izvor al acumulării și al fondului de consum. Acest lucru, evident, a permis îndeplinirea unui vast program de investiții în economia națională care, în cel treilea an ce a trecut din buștină, au mobilizat fonduri de 155 miliarde lei, ceea ce depășește investițiile realizate în întreaga perioadă 1950-1960. Pe baza creșterii veniturii naționale s-a asigurat și creșterea veniturilor oamenilor muncii, sporirea volumului de mărfuri alimentare și nealimentare destinate consumului, îmbunătățirea condițiilor de locuit, ridicarea nivelului cultural al populației. În cadrul dezvoltării complexe a economiei naționale, o dată cu creșterea rolului conducător al industriei au fost obținute succese însemnate și în creșterea producției agricole, îmbunătățindu-se, pe această bază, condițiile de viață ale țărănimii.

Conf. univ. dr. Mircea BULGARU  
director general adjunct al Direcției Centrale de Statistică

puterilor de cumpărare a produselor agricole în comparație cu cele industriale necesare țărănimii. Dezvoltarea industriei, creșterea productivității muncii au asigurat o creștere a

produselor industriale care au devenit accesibile și țărănimii. În prezent, prin valorificarea acelorasi cantități de produse agricole, țărănimia poate să-și cumpere mai multe produse industriale necesare traiului decât în trecut, fapt care rezultă în mod elocvent din următoarele date: Dacă o gospodărie țărănească a valorificat cîte 100 kg din aceste produse, cu sumele încasate a putut cumpăra în 1938 și în prezent următoarele produse industriale:

U/M	Anul	100 kg grâu	100 kg porumb	100 kg carne de porc	100 l lapte	100 ouă
Zahăr kg	1938	13	10	67	13	4
	1967	15	19	119	26	11
Ciment kg	1938	95	80	510	95	32
	1967	138	173	1071	234	95
Cărămizi buc.	1938	206	173	1103	206	70
	1967	272	340	2142	468	150
Pinză nealbă m	1938	13	11	69	13	4
	1967	14	18	113	25	10

O condiție principală a creșterii nivelului de trai al țărănimii o constituie intensificarea agriculturii, creșterea producției vegetale și animale, în primul rînd, a producției agricole. Ajutorul puternic acordat de stat în mașini și utilaje, cadre calificate, aplicarea în practică a rezultatelor cercetării științifice au contribuit, în mod substanțial, la ridicarea continuă a nivelului producției agricole, ceea ce a condus la modificări sensibile în modul de realizare a veniturilor țărănimii, în sensul creșterii importante a veniturilor bănești obținute din valorificarea produselor agricole. În această direcție, cîteva cifre sînt cît se poate de concludente. Dacă luăm în considerare anul 1967 rezultă că, față de anul 1938, producția agricolă marfă a crescut la grâu-seacă de peste 2 ori, la porumb — de 4,7 ori, la sfecla de zahăr — de peste 7 ori, la carne — de 2,1 ori, lapte — de 3,2 ori. Imaginea creșterii veniturilor țărănimii este întregită și prin sporirea

la suta veniturile provenite din salarii, iar restul din alte surse. Pentru evoluția nivelului de trai al țărănimii, deosebit de semnificative sînt modificările însemnate produse în dinamica și structura cheltuielilor bănești ale familiilor de țărani. După datele statistice de care dispunem, obținute pe baza cercetărilor selective a bugetelor de familie țărănești, se remarcă, an de an, o tendință pozitivă în sensul creșterii mai rapide a cheltuielilor bănești pentru produse nealimentare decît a celor pentru produse alimentare. (Sîi acestor din urmă au crescut în mod absolut, dar comparativ cu achizițiile de produse nealimentare, au avut o creștere mai lentă). Acest lucru se explică și prin aceea că în anul ce au urmat după încheierea cooperativizării agriculturii a avut

(Continuare în pag. a VII-a)

# 1969 — AN HOTĂRÎTOR AL CINCINALULUI

### Angajamente pentru depășirea planului anual de dezvoltare a economiei naționale

Publicăm în continuare extrase din răspunsurile organizațiilor județene de partid, ale institutelor de cercetări și proiectări, la insușeștea chemare la întrecere pe care le-au adresat-o conferințele organizațiilor de partid ale municipiului București și județului Timiș, institutele de

cercetări și proiectări din sectorul 7 al Capitalei, precum și angajamentele luate în numele comunistilor, al tuturor oamenilor muncii, pentru a obține în cel de-al 4-lea an al cincinalului noi și însemnate realizări în desăvîrșirea construcției socialiste.

### CLUJ

- PRODUSE PESTE PLAN: 200 TONE OTELURI ALIATE, 150 TONE LAMINATE, 200 TONE UTILAJE PENTRU INDUSTRIA UȘOARĂ, 10.000 TONE CIMENT, 4.300 MC CHERESTEA, 120 TONE PREPARATE DIN CARNE • 300 PRODUSE ȘI SORTIMENTE NOI ASIMILATE ÎN PLUS • BENEFICII SUPPLEMENTARE DE 20 MILIOANE LEI • SU-PRAPAȚA AGRICOLA YA SPORI CU 300 HA. • LA FONDUL DE STAT, SE VOR LIVRA PESTE PLAN: 200 TONE GRÎU, 400 TONE LEGUME, 100 TONE FRUCTE, 6.000 HL LAPTE, 700 TONE CARNE, 150.000 OUA

Luînd cunoștință, într-o atmosferă de puternică însuflețire, de chemările adresate de conferințele organizațiilor de partid ale municipiului București și județului Timiș, conferința județeană de partid Cluj a adoptat

(Continuare în pag. a III-a)

### GALAȚI

- 73,5 MILIOANE LEI SPOR LA PRODUCȚIA MARFĂ VINDUTĂ ȘI ÎNCASATĂ
- PESTE PLAN: 800.000 TONE LAMINATE
- ECONOMII SUPPLEMENTARE DE 1.800 TONE METAL ȘI 40 MILIOANE LEI BENEFICII PESTE PLAN • FURNALUL NR. 2 DE 1.700 MC ȘI AL III-LEA CONVERTIZOR — CU DOUA LUNI MAI DEVREME ÎN FUNCȚIUNE • 6.700 HA IRIGATE ÎN PLUS • CU 11 LA SUTA MAI MULT LAPTE LIVRAT FAȚĂ DE ANUL 1968 • O PRODUCȚIE DE STRUGURI DE 82.000 TONE • SE VOR LIVRA SUPPLEMENTAR 23.900 TONE LEGUME

Sîntem hotărîți — se spune în răspunsul delegaților și invitaților la conferința organizațiilor de partid a județului Galați — să ne aducem din plin contribuția la îndeplinirea cu succes a sarcinilor mobilizatoare pe care le cuprinde planul de stat

(Continuare în pag. a III-a)

### INSTITUTUL DE FIZICĂ ATOMICĂ

CONSILIUL ȘTIINȚIFIC AL INSTITUTULUI DE FIZICĂ ATOMICĂ A ADRESAT URMAȘULUI NICOLAE CEAUȘESCU URMAȚAREA SCRISOARE ÎN LEGATURĂ CU CHEMAREA CELOR TREI UNITATI DE CERCETARE ȘI PROIECTARE DIN SECTORUL 7 AL CAPITALEI:

„Lucrătorii Institutului de fizică atomică, în frunte cu comunistii, au primit cu profundă satisfacție indicațiile ce se desprind din dezbaterile recentei plenary a Comitetului Central al Partidului Comunist Român și ale sesiunii Marii Adunări Naționale, precum și din cuprinsul cuvîntării rostite

(Continuare în pag. a III-a)

În Editura politică a apărut:

### NICOLAE CEAUȘESCU

- CUVÎNTARE LA PLENARA COMITETULUI CENTRAL AL PARTIDULUI COMUNIST ROMÂN DIN 16—17 DECEMBRIE 1968
- CUVÎNTARE LA CONFERINȚA ORGANIZAȚIEI DE PARTID A MUNICIPIULUI BUCUREȘTI DIN 21 DECEMBRIE 1968

### Lucrările sesiunii Marii Adunări Naționale în ședințe plenary

Joi, 26 decembrie a.c., la ora 10 dimineața, vor fi reluate lucrările în ședințe plenary ale celei de-a XII-a sesiuni a Marii Adunări Naționale.

### SĂ-ȚI CONCEPI DESTINUL CA MISIUNE ÎN SLUJBA POPORULUI

Dacă ar fi să dăm o definiție structurii intelectuale și morale a marilor noștri creatori, atunci capacitatea de a se simți făcînd una cu poporul, prelungindu-se în el ca o singură ființă, și fiind totodată stîlpul și protejîndu-se în fața lui, care înseamnă știința ce urcă din adîncurile genului colectiv, ar apărea ca nota cea mai caracteristică. Din aceste antice le gături cu poporul s-a născut toată cultura română, în ce are ea mai prețios. În alte părți, „poporul” a putut fi — în unele epoci — o modă cu păstori și păstorie, avea loc un proces de coexistență între o societate feudală a-

junsă la saturație de civilizație pentru si ne Noi n-am așteptat însă pe Herder și nici romantismul ca să descoperim marea recare, vorbind, ca și prezentă în cronicile lui Ureche. Miron Costin, Cantemir și Stoilnicu Cantacuzi no în gîndul și tuția cărturarilor Școlii Ardelen. Întreaga noastră cultură de la începuturile ei este clădită pe temelii populare, și de ficare dată cînd se cercereau orizonturi intelectuale noi, cîntă sensibilitatea și ideile „veacului” își făceau drum în cuprinsul culturii românești și păstorie avea loc un proces de sinteză firesc între ceea ce ne venea de

altundeva, și ceea ce urca din adîncurile ființei noastre prii. Un Gheorghe vede un „bade” oaltă de Deleanu, în limba țărănilor transilvani. E de ajuns să-l protejăm pe fundalul culturii europene a vremii spre a ne apărea un erudit demn de veacul lui Voltaire. E de ajuns să cercetăm izvoarele lui Budal-Deleanu, spre a descoperi în el pe acel „prim autor român de cultură autentic europeană” cum l-a

Dan ZAMFIRESCU

(Continuare în pag. a IV-a)

PAGINA A V-A

### OMUL FAȚĂ ÎN FAȚĂ CU EL ÎNSUȘI...

- VOINȚA — VOLTAJUL PERSONALITĂȚII
- CINE NETEZEȘTE DRUMUL INFRAȚIUNII
- GUGAȘUL BĂDĂRAN

PAGINA A VI-A

### DIN LUMEA ȘTIINȚEI

- BIOSTIMULATORII PENTRU AGRICULTURA PE AGENDA CERCETĂRII ȘTIINȚIFICE ROMÂNEȘTI
- LEVITAȚIA MAGNETICĂ — METODĂ DE OBTINERE A „METALELOR PURE” ?
- DE LA IPOTEZA LA REALITATE: CONTACTUL OMULUI CU FIINȚE EXTRATERESTRE

### ÎN PRODUCȚIA DE MAȘINI-UNELTE Creșteri cantitative, dar și o contribuție mai eficientă la utilizarea ramurilor economiei naționale!

ing. Gheorghe OPREA  
adjunct al ministrului industriei construcțiilor de mașini

Este cunoscut ritmul accelerat în care s-a dezvoltat și se dezvoltă continuu industria noastră constructoare de mașini — ramură hotărîtoare a promovării progresului tehnico-economic, a împlinirii programului de ridicare a potențialului întregii economii la nivelul prevăzut de Congresul al IX-lea al partidului. În cadrul dezvoltării acestei ramuri, un rol tot mai important revine producției de mașini-unelte, care are mîcirea de a doua din punct de vedere tehnic nu numai propriile întreprinderi ale industriei constructoare de mașini, dar și alte unități din alte ramuri ale economiei; totodată, mașinile-unelte sînt solicitate din ce în ce mai mult al export.

Este de relevat că în primii trei ani ai cincinalului planul producției de mașini-unelte s-a realizat în bune condiții. A avut loc nu numai o creștere cantitativă, ci și una de ordin calitativ — dovada certă oferind-o diversificarea producției, asimilarea unor noi tipuri de mașini-unelte, grele și de precizie, la nivelul tehnicii actuale. O serie de mașini-unelte de mare complexitate, de înalt nivel tehnic, nu numai că se produc în mod curent în țară, dar constituie o prezență activă și bine apreciată și peste hotare. Acest important progres calitativ se datorește măsurilor luate în anul cincinalului, — în special după constituirea lucrătorilor din industria construcțiilor de mașini, cînd — la indicația conducerii partidului — s-a stabilit un plan concret de activitate în scopul dezvoltării mai rapide a producției de mașini-unelte și perfecționării continue a acestei subramuri de bază a industriei construcțiilor de mașini. În toți cei trei ani ai cincinalului s-a îmbogățit și diversificat neîntreput gama de mașini-unelte. Anul acesta, în întreprinderile de specialitate ale sectorului, au fost produse 32.600 mașini-unelte, în 122 de tipodimensiuni. Valoarea acestor cifre și realizările sporite dacă le comparăm cu cele care defineau rezultatele din anul 1965: doar 7.800 mașini-unelte în numai 72 de tipodimensiuni. Ca urmare a acestor succese, aproximativ jumătate din cerințele — mereu crescînde — ale dotării econo-

miei naționale cu mașini-unelte se satisface în prezent din producția internă și este prevăzut ca pînă la finele cincinalului această proporție să ajungă la două treimi. Trebuie amintit, de asemenea, că în prezent mai mult de o treime din volumul producției românești de mașini-unelte este destinată exportului strungurile carusel, mașinile orizontale de alezat și frezat, frezele pentru sculării ca și alte categorii de mașini-unelte intrinsec, datorită performanțelor lor ridicate și bunei comportări în exploatare, nu numai sufragile beneficiarilor interni, ci și pe ale celor externi.

Aceste succințe rezultate atestă că în ce privește ridicarea producției de mașini-unelte — ca volum, structură, diversitate, calitate — la nivelul impus de cerințele progresului tehnic contemporan, de interesele majore ale economiei noastre naționale, sarcinile stabilite de Congre-

### Astăzi apare!

## O SURPRIZĂ PENTRU CITITORI

(Precizări în pagina a VII-a)

(Continuare în pag. a VII-a)



# ANGAJAMENTE PENTRU DEPĂȘIREA PLANULUI ANUAL DE DEZVOLTARE A ECONOMIEI NAȚIONALE

## CONSTANȚA

• **LA PRODUCȚIA INDUSTRIALĂ UN SPOR DE 50 MILIOANE LEI • CREȘTEREA PESTE PLAN CU 1 LA SUTA A PRODUCTIVITĂȚII MUNCII PENTRU FONDUL PIERIȚI LIVRĂRI PESTE PREVEDEREA DE 15 MILIOANE LEI • 30 MILIOANE LEI BENEFICI SUPPLEMENTARE • CU 1-3 LUNI MAI DEVREME DECIT S-A PLANIFICAT VOR ÎNTRA ÎN FUNCȚIUNE 6 OBIECTIVE DE INVESTIȚII • O PRODUCȚIE DE 2.700 KG DE GRU LU HA ÎN COOPERATIVELE AGRICOLE ȘI 3.100 KG LA HA ÎN I.A.S., DE 3.500 KG DE PORUMB LA HA ÎN COOPERATIVELE AGRICOLE ȘI 3.700 KG LA HA ÎN I.A.S. • C.A.P. VOR LIVRA PESTE PREVEDEREA 100 TONE CARNE DE PASĂRE ȘI 1 MILION OUA.**

Ca urmare a eforturilor depuse de colectivele de muncitori, ingineri și tehnicieni, a grilii și ajutorului permanent acordat de conducerea partidului și statului, economia județului Constanța s-a dezvoltat continuu. În anul 1968, planul producției industriale a fost îndeplinit și depășit, realizându-se un ritm mediu anual de creștere de 17,3 la sută, superior celui prevăzut în cincinal.

Analizând aceste succese, precum și căile de valorificare a rezervelor și posibilităților de care dispune economia județului, conferința județeană de partid a dat o înaltă apreciere chemării conducerii organizațiilor de partid a municipiului București și a județului Timiș, Comunistii, toți oamenii muncii din județul nostru se angajează să îndeplinească și să depășească planul producției globale pe anul viitor cu 50 milioane lei, acordându-se o atenție sporită organizării științifice a producției și a muncii, valorificării depline a rezervelor interne. Productivitatea muncii va crește cu 50 la sută față de sarcina planificată iar cheltuielile materiale de producție se vor reduce cu 1 la sută, prin îmbunătățirea indicilor de consum la materiile prime și materiale.

În angajamentul nostru se prevede, de asemenea, livrarea suplimentară de produse la fondul pieței în valoare de 15 milioane lei; depășirea planului de livrare la export cu 2 la sută prin diversificarea sortimentelor și îmbunătățirea calității produselor; reducerea cu 5 la sută a timpului de staționare a navelor și creșterea coeficientului de utilizare a parcului de utilitate portuare. Se va obține un volum de beneficii peste plan în valoare de 30 milioane lei, prin mai buna gospodărire a fondurilor materiale și bănești și reducerea cheltuielilor de producție.

În domeniul investițiilor se preconizează scurtarea termenelor de punere în funcțiune cu 1-3 luni la 6 obiective, printre care: dezvoltarea întreprinderii integrat de lină hidrelectrică de la U.S.A.S. Năvodari, extinderea spre sud a portului Constanța. Se vor da în folosință până la 15 decembrie toate locuințele prevăzute pentru 1969. Prin mobilizarea eforturilor la activitatea întreprinderii de gospodărire a orașelor, comunelor și litoralului

se vor executa lucrări în valoare de 30 milioane lei. Pe baza analizelor realizate obținute în ultimii ani de unitățile agricole și a posibilităților de care dispune județul, conferința organizației de partid se angajează, în numele tuturor comunistilor și al celorlalți oameni ai muncii, să redea în circuitul agricol o suprafață de 500 ha teren; să asigure o producție de 2.700 kg de grâu la ha în cooperativele agricole și 3.100 kg de grâu la ha în I.A.S., de 3.500 kg porumb la ha în cooperativele agricole și 3.700 kg la ha în I.A.S. Se va realiza sporirea producției planificate de legume cu 5 la sută, se vor obține produse medii de 6.500 kg struguri la ha în C.A.P. și 11.000 kg la ha în I.A.S. Pentru creșterea producției animale vor fi luate măsuri de sporire a recoltei de furajate la ha, de extindere a suprafețelor cultivate cu sparțac și lucernă cu 200 ha. Ca urmare, în țară, se va realiza o producție medie de 3.150 l lapte de vacă în I.A.S. și 1.850 l în cooperativele agricole. Cooperativele agricole vor livra, peste prevederi, 100 tone de carne de pasăre și 1.000.000 de ouă.

Obținerea și executarea muncii din întreprinderile agricole de stat și din întreprinderile de mecanizare a agriculturii își vor mobiliza forțele în vederea îmbunătățirii activității economico-financiare, creșterii productivității muncii, reducerii prețului de cost I.A.S. vor realiza, în 1969, o depășire a beneficiilor planificate, iar I.M.A. vor reduce cheltuielile cu 1 la sută. Comitetul județean de partid va îndruma organele și organizațiile de partid, comitetele de conducere ale cooperativei agricole să folosească cât mai eficient fondurile de acumulare în scopul dezvoltării multilaterale și intensive a producției, realizării unor obiective și acțiuni care să conducă la sporirea veniturilor, la recuperarea într-un termen mai scurt a investițiilor, la ridicarea nivelului de trai al țărănimii.

Prin realizarea acestor angajamente, oamenii muncii din județul nostru vor aduce o contribuție sporită la transpunerea în viață a direcțiilor celulei de-al IX-lea Congres al P.C.R. în înfăptuirea mărețului program de dezvoltare a economiei naționale, de continuă ridicare a nivelului de trai al poporului.

Pe baza rezultatelor obținute și având în vedere marile rezerve și posibilitățile de care dispune întreprinderile agricole de stat și din întreprinderile de mecanizare a agriculturii își vor mobiliza forțele în vederea îmbunătățirii activității economico-financiare, creșterii productivității muncii, reducerii prețului de cost I.A.S. vor realiza, în 1969, o depășire a beneficiilor planificate, iar I.M.A. vor reduce cheltuielile cu 1 la sută. Comitetul județean de partid va îndruma organele și organizațiile de partid, comitetele de conducere ale cooperativei agricole să folosească cât mai eficient fondurile de acumulare în scopul dezvoltării multilaterale și intensive a producției, realizării unor obiective și acțiuni care să conducă la sporirea veniturilor, la recuperarea într-un termen mai scurt a investițiilor, la ridicarea nivelului de trai al țărănimii.

Prin realizarea acestor angajamente, oamenii muncii din județul nostru vor aduce o contribuție sporită la transpunerea în viață a direcțiilor celulei de-al IX-lea Congres al P.C.R. în înfăptuirea mărețului program de dezvoltare a economiei naționale, de continuă ridicare a nivelului de trai al poporului.

Pe baza rezultatelor obținute și având în vedere marile rezerve și posibilitățile de care dispune întreprinderile agricole de stat și din întreprinderile de mecanizare a agriculturii își vor mobiliza forțele în vederea îmbunătățirii activității economico-financiare, creșterii productivității muncii, reducerii prețului de cost I.A.S. vor realiza, în 1969, o depășire a beneficiilor planificate, iar I.M.A. vor reduce cheltuielile cu 1 la sută. Comitetul județean de partid va îndruma organele și organizațiile de partid, comitetele de conducere ale cooperativei agricole să folosească cât mai eficient fondurile de acumulare în scopul dezvoltării multilaterale și intensive a producției, realizării unor obiective și acțiuni care să conducă la sporirea veniturilor, la recuperarea într-un termen mai scurt a investițiilor, la ridicarea nivelului de trai al țărănimii.

Prin realizarea acestor angajamente, oamenii muncii din județul nostru vor aduce o contribuție sporită la transpunerea în viață a direcțiilor celulei de-al IX-lea Congres al P.C.R. în înfăptuirea mărețului program de dezvoltare a economiei naționale, de continuă ridicare a nivelului de trai al poporului.

Pe baza rezultatelor obținute și având în vedere marile rezerve și posibilitățile de care dispune întreprinderile agricole de stat și din întreprinderile de mecanizare a agriculturii își vor mobiliza forțele în vederea îmbunătățirii activității economico-financiare, creșterii productivității muncii, reducerii prețului de cost I.A.S. vor realiza, în 1969, o depășire a beneficiilor planificate, iar I.M.A. vor reduce cheltuielile cu 1 la sută. Comitetul județean de partid va îndruma organele și organizațiile de partid, comitetele de conducere ale cooperativei agricole să folosească cât mai eficient fondurile de acumulare în scopul dezvoltării multilaterale și intensive a producției, realizării unor obiective și acțiuni care să conducă la sporirea veniturilor, la recuperarea într-un termen mai scurt a investițiilor, la ridicarea nivelului de trai al țărănimii.

Prin realizarea acestor angajamente, oamenii muncii din județul nostru vor aduce o contribuție sporită la transpunerea în viață a direcțiilor celulei de-al IX-lea Congres al P.C.R. în înfăptuirea mărețului program de dezvoltare a economiei naționale, de continuă ridicare a nivelului de trai al poporului.

Pe baza rezultatelor obținute și având în vedere marile rezerve și posibilitățile de care dispune întreprinderile agricole de stat și din întreprinderile de mecanizare a agriculturii își vor mobiliza forțele în vederea îmbunătățirii activității economico-financiare, creșterii productivității muncii, reducerii prețului de cost I.A.S. vor realiza, în 1969, o depășire a beneficiilor planificate, iar I.M.A. vor reduce cheltuielile cu 1 la sută. Comitetul județean de partid va îndruma organele și organizațiile de partid, comitetele de conducere ale cooperativei agricole să folosească cât mai eficient fondurile de acumulare în scopul dezvoltării multilaterale și intensive a producției, realizării unor obiective și acțiuni care să conducă la sporirea veniturilor, la recuperarea într-un termen mai scurt a investițiilor, la ridicarea nivelului de trai al țărănimii.

Prin realizarea acestor angajamente, oamenii muncii din județul nostru vor aduce o contribuție sporită la transpunerea în viață a direcțiilor celulei de-al IX-lea Congres al P.C.R. în înfăptuirea mărețului program de dezvoltare a economiei naționale, de continuă ridicare a nivelului de trai al poporului.

Pe baza rezultatelor obținute și având în vedere marile rezerve și posibilitățile de care dispune întreprinderile agricole de stat și din întreprinderile de mecanizare a agriculturii își vor mobiliza forțele în vederea îmbunătățirii activității economico-financiare, creșterii productivității muncii, reducerii prețului de cost I.A.S. vor realiza, în 1969, o depășire a beneficiilor planificate, iar I.M.A. vor reduce cheltuielile cu 1 la sută. Comitetul județean de partid va îndruma organele și organizațiile de partid, comitetele de conducere ale cooperativei agricole să folosească cât mai eficient fondurile de acumulare în scopul dezvoltării multilaterale și intensive a producției, realizării unor obiective și acțiuni care să conducă la sporirea veniturilor, la recuperarea într-un termen mai scurt a investițiilor, la ridicarea nivelului de trai al țărănimii.

Prin realizarea acestor angajamente, oamenii muncii din județul nostru vor aduce o contribuție sporită la transpunerea în viață a direcțiilor celulei de-al IX-lea Congres al P.C.R. în înfăptuirea mărețului program de dezvoltare a economiei naționale, de continuă ridicare a nivelului de trai al poporului.

Pe baza rezultatelor obținute și având în vedere marile rezerve și posibilitățile de care dispune întreprinderile agricole de stat și din întreprinderile de mecanizare a agriculturii își vor mobiliza forțele în vederea îmbunătățirii activității economico-financiare, creșterii productivității muncii, reducerii prețului de cost I.A.S. vor realiza, în 1969, o depășire a beneficiilor planificate, iar I.M.A. vor reduce cheltuielile cu 1 la sută. Comitetul județean de partid va îndruma organele și organizațiile de partid, comitetele de conducere ale cooperativei agricole să folosească cât mai eficient fondurile de acumulare în scopul dezvoltării multilaterale și intensive a producției, realizării unor obiective și acțiuni care să conducă la sporirea veniturilor, la recuperarea într-un termen mai scurt a investițiilor, la ridicarea nivelului de trai al țărănimii.

Prin realizarea acestor angajamente, oamenii muncii din județul nostru vor aduce o contribuție sporită la transpunerea în viață a direcțiilor celulei de-al IX-lea Congres al P.C.R. în înfăptuirea mărețului program de dezvoltare a economiei naționale, de continuă ridicare a nivelului de trai al poporului.

Pe baza rezultatelor obținute și având în vedere marile rezerve și posibilitățile de care dispune întreprinderile agricole de stat și din întreprinderile de mecanizare a agriculturii își vor mobiliza forțele în vederea îmbunătățirii activității economico-financiare, creșterii productivității muncii, reducerii prețului de cost I.A.S. vor realiza, în 1969, o depășire a beneficiilor planificate, iar I.M.A. vor reduce cheltuielile cu 1 la sută. Comitetul județean de partid va îndruma organele și organizațiile de partid, comitetele de conducere ale cooperativei agricole să folosească cât mai eficient fondurile de acumulare în scopul dezvoltării multilaterale și intensive a producției, realizării unor obiective și acțiuni care să conducă la sporirea veniturilor, la recuperarea într-un termen mai scurt a investițiilor, la ridicarea nivelului de trai al țărănimii.

Prin realizarea acestor angajamente, oamenii muncii din județul nostru vor aduce o contribuție sporită la transpunerea în viață a direcțiilor celulei de-al IX-lea Congres al P.C.R. în înfăptuirea mărețului program de dezvoltare a economiei naționale, de continuă ridicare a nivelului de trai al poporului.

Pe baza rezultatelor obținute și având în vedere marile rezerve și posibilitățile de care dispune întreprinderile agricole de stat și din întreprinderile de mecanizare a agriculturii își vor mobiliza forțele în vederea îmbunătățirii activității economico-financiare, creșterii productivității muncii, reducerii prețului de cost I.A.S. vor realiza, în 1969, o depășire a beneficiilor planificate, iar I.M.A. vor reduce cheltuielile cu 1 la sută. Comitetul județean de partid va îndruma organele și organizațiile de partid, comitetele de conducere ale cooperativei agricole să folosească cât mai eficient fondurile de acumulare în scopul dezvoltării multilaterale și intensive a producției, realizării unor obiective și acțiuni care să conducă la sporirea veniturilor, la recuperarea într-un termen mai scurt a investițiilor, la ridicarea nivelului de trai al țărănimii.

Prin realizarea acestor angajamente, oamenii muncii din județul nostru vor aduce o contribuție sporită la transpunerea în viață a direcțiilor celulei de-al IX-lea Congres al P.C.R. în înfăptuirea mărețului program de dezvoltare a economiei naționale, de continuă ridicare a nivelului de trai al poporului.

## PRAHOVA

• **PESTE PREVEDERILE PLANULUI O PRODUCȚIE INDUSTRIALĂ DE 250 MILIOANE LEI • LIVRARILE PESTE PLAN LA EXPORT ATING 100 MILIOANE • REDUCEREA CONSUMURILOR TEHNICE ÎN RAFINĂRI CU 2-3 LA SUTA = 10.000 TONE PRODUSE PETROLIERE • 2580 DE APARTAMENTE SE VOR CONSTRUI MAI REPEDE CU 1-2 LUNI • LA SFÎRȘITUL ANULUI 1969 EFECTIVUL DE ANIMALE VA ATINGE NIVELUL LUI '70 • FAȚA DE PLAN, PRODUCȚIA TOTALĂ VA FI CU 3.000 TONE MAI MARE LA STRUGURI ȘI CU 3.000-3.500 TONE LA LEGUME • C.A.P. VOR LIVRA SUPPLEMENTAR PRODUSE ÎN VALOARE DE 5 MILIOANE LEI.**

Pe baza rezultatelor obținute și având în vedere marile rezerve și posibilitățile de care dispune întreprinderile agricole de stat și din întreprinderile de mecanizare a agriculturii își vor mobiliza forțele în vederea îmbunătățirii activității economico-financiare, creșterii productivității muncii, reducerii prețului de cost I.A.S. vor realiza, în 1969, o depășire a beneficiilor planificate, iar I.M.A. vor reduce cheltuielile cu 1 la sută. Comitetul județean de partid va îndruma organele și organizațiile de partid, comitetele de conducere ale cooperativei agricole să folosească cât mai eficient fondurile de acumulare în scopul dezvoltării multilaterale și intensive a producției, realizării unor obiective și acțiuni care să conducă la sporirea veniturilor, la recuperarea într-un termen mai scurt a investițiilor, la ridicarea nivelului de trai al țărănimii.

Prin realizarea acestor angajamente, oamenii muncii din județul nostru vor aduce o contribuție sporită la transpunerea în viață a direcțiilor celulei de-al IX-lea Congres al P.C.R. în înfăptuirea mărețului program de dezvoltare a economiei naționale, de continuă ridicare a nivelului de trai al poporului.

Pe baza rezultatelor obținute și având în vedere marile rezerve și posibilitățile de care dispune întreprinderile agricole de stat și din întreprinderile de mecanizare a agriculturii își vor mobiliza forțele în vederea îmbunătățirii activității economico-financiare, creșterii productivității muncii, reducerii prețului de cost I.A.S. vor realiza, în 1969, o depășire a beneficiilor planificate, iar I.M.A. vor reduce cheltuielile cu 1 la sută. Comitetul județean de partid va îndruma organele și organizațiile de partid, comitetele de conducere ale cooperativei agricole să folosească cât mai eficient fondurile de acumulare în scopul dezvoltării multilaterale și intensive a producției, realizării unor obiective și acțiuni care să conducă la sporirea veniturilor, la recuperarea într-un termen mai scurt a investițiilor, la ridicarea nivelului de trai al țărănimii.

Prin realizarea acestor angajamente, oamenii muncii din județul nostru vor aduce o contribuție sporită la transpunerea în viață a direcțiilor celulei de-al IX-lea Congres al P.C.R. în înfăptuirea mărețului program de dezvoltare a economiei naționale, de continuă ridicare a nivelului de trai al poporului.

Pe baza rezultatelor obținute și având în vedere marile rezerve și posibilitățile de care dispune întreprinderile agricole de stat și din întreprinderile de mecanizare a agriculturii își vor mobiliza forțele în vederea îmbunătățirii activității economico-financiare, creșterii productivității muncii, reducerii prețului de cost I.A.S. vor realiza, în 1969, o depășire a beneficiilor planificate, iar I.M.A. vor reduce cheltuielile cu 1 la sută. Comitetul județean de partid va îndruma organele și organizațiile de partid, comitetele de conducere ale cooperativei agricole să folosească cât mai eficient fondurile de acumulare în scopul dezvoltării multilaterale și intensive a producției, realizării unor obiective și acțiuni care să conducă la sporirea veniturilor, la recuperarea într-un termen mai scurt a investițiilor, la ridicarea nivelului de trai al țărănimii.

Prin realizarea acestor angajamente, oamenii muncii din județul nostru vor aduce o contribuție sporită la transpunerea în viață a direcțiilor celulei de-al IX-lea Congres al P.C.R. în înfăptuirea mărețului program de dezvoltare a economiei naționale, de continuă ridicare a nivelului de trai al poporului.

Pe baza rezultatelor obținute și având în vedere marile rezerve și posibilitățile de care dispune întreprinderile agricole de stat și din întreprinderile de mecanizare a agriculturii își vor mobiliza forțele în vederea îmbunătățirii activității economico-financiare, creșterii productivității muncii, reducerii prețului de cost I.A.S. vor realiza, în 1969, o depășire a beneficiilor planificate, iar I.M.A. vor reduce cheltuielile cu 1 la sută. Comitetul județean de partid va îndruma organele și organizațiile de partid, comitetele de conducere ale cooperativei agricole să folosească cât mai eficient fondurile de acumulare în scopul dezvoltării multilaterale și intensive a producției, realizării unor obiective și acțiuni care să conducă la sporirea veniturilor, la recuperarea într-un termen mai scurt a investițiilor, la ridicarea nivelului de trai al țărănimii.

Prin realizarea acestor angajamente, oamenii muncii din județul nostru vor aduce o contribuție sporită la transpunerea în viață a direcțiilor celulei de-al IX-lea Congres al P.C.R. în înfăptuirea mărețului program de dezvoltare a economiei naționale, de continuă ridicare a nivelului de trai al poporului.

Pe baza rezultatelor obținute și având în vedere marile rezerve și posibilitățile de care dispune întreprinderile agricole de stat și din întreprinderile de mecanizare a agriculturii își vor mobiliza forțele în vederea îmbunătățirii activității economico-financiare, creșterii productivității muncii, reducerii prețului de cost I.A.S. vor realiza, în 1969, o depășire a beneficiilor planificate, iar I.M.A. vor reduce cheltuielile cu 1 la sută. Comitetul județean de partid va îndruma organele și organizațiile de partid, comitetele de conducere ale cooperativei agricole să folosească cât mai eficient fondurile de acumulare în scopul dezvoltării multilaterale și intensive a producției, realizării unor obiective și acțiuni care să conducă la sporirea veniturilor, la recuperarea într-un termen mai scurt a investițiilor, la ridicarea nivelului de trai al țărănimii.

Prin realizarea acestor angajamente, oamenii muncii din județul nostru vor aduce o contribuție sporită la transpunerea în viață a direcțiilor celulei de-al IX-lea Congres al P.C.R. în înfăptuirea mărețului program de dezvoltare a economiei naționale, de continuă ridicare a nivelului de trai al poporului.

Pe baza rezultatelor obținute și având în vedere marile rezerve și posibilitățile de care dispune întreprinderile agricole de stat și din întreprinderile de mecanizare a agriculturii își vor mobiliza forțele în vederea îmbunătățirii activității economico-financiare, creșterii productivității muncii, reducerii prețului de cost I.A.S. vor realiza, în 1969, o depășire a beneficiilor planificate, iar I.M.A. vor reduce cheltuielile cu 1 la sută. Comitetul județean de partid va îndruma organele și organizațiile de partid, comitetele de conducere ale cooperativei agricole să folosească cât mai eficient fondurile de acumulare în scopul dezvoltării multilaterale și intensive a producției, realizării unor obiective și acțiuni care să conducă la sporirea veniturilor, la recuperarea într-un termen mai scurt a investițiilor, la ridicarea nivelului de trai al țărănimii.

Prin realizarea acestor angajamente, oamenii muncii din județul nostru vor aduce o contribuție sporită la transpunerea în viață a direcțiilor celulei de-al IX-lea Congres al P.C.R. în înfăptuirea mărețului program de dezvoltare a economiei naționale, de continuă ridicare a nivelului de trai al poporului.

Pe baza rezultatelor obținute și având în vedere marile rezerve și posibilitățile de care dispune întreprinderile agricole de stat și din întreprinderile de mecanizare a agriculturii își vor mobiliza forțele în vederea îmbunătățirii activității economico-financiare, creșterii productivității muncii, reducerii prețului de cost I.A.S. vor realiza, în 1969, o depășire a beneficiilor planificate, iar I.M.A. vor reduce cheltuielile cu 1 la sută. Comitetul județean de partid va îndruma organele și organizațiile de partid, comitetele de conducere ale cooperativei agricole să folosească cât mai eficient fondurile de acumulare în scopul dezvoltării multilaterale și intensive a producției, realizării unor obiective și acțiuni care să conducă la sporirea veniturilor, la recuperarea într-un termen mai scurt a investițiilor, la ridicarea nivelului de trai al țărănimii.

Prin realizarea acestor angajamente, oamenii muncii din județul nostru vor aduce o contribuție sporită la transpunerea în viață a direcțiilor celulei de-al IX-lea Congres al P.C.R. în înfăptuirea mărețului program de dezvoltare a economiei naționale, de continuă ridicare a nivelului de trai al poporului.

Pe baza rezultatelor obținute și având în vedere marile rezerve și posibilitățile de care dispune întreprinderile agricole de stat și din întreprinderile de mecanizare a agriculturii își vor mobiliza forțele în vederea îmbunătățirii activității economico-financiare, creșterii productivității muncii, reducerii prețului de cost I.A.S. vor realiza, în 1969, o depășire a beneficiilor planificate, iar I.M.A. vor reduce cheltuielile cu 1 la sută. Comitetul județean de partid va îndruma organele și organizațiile de partid, comitetele de conducere ale cooperativei agricole să folosească cât mai eficient fondurile de acumulare în scopul dezvoltării multilaterale și intensive a producției, realizării unor obiective și acțiuni care să conducă la sporirea veniturilor, la recuperarea într-un termen mai scurt a investițiilor, la ridicarea nivelului de trai al țărănimii.

Prin realizarea acestor angajamente, oamenii muncii din județul nostru vor aduce o contribuție sporită la transpunerea în viață a direcțiilor celulei de-al IX-lea Congres al P.C.R. în înfăptuirea mărețului program de dezvoltare a economiei naționale, de continuă ridicare a nivelului de trai al poporului.

nuarea continuă a consumurilor specifice, ceea ce se va materializa în obținerea economiei, pe ansamblul județului, de 400 tone de metal și 500 mc material lemnos.

O atenție deosebită se va acorda utilizării pe o scară mai largă a creșterilor ramburilor cu caracter de mecanizare și de construcții. În acest scop se va utiliza, în anul 1968, un fond de cel puțin 35 milioane lei. De asemenea, în cadrul acțiunii de autoutilare vor fi realizate și puse în funcțiune 25 de mașini și instalații diverse, făcându-se o economie la fondurile de investiții centralizate ale statului de 2 milioane lei.

Organele și organizațiile de partid vor îndruma comitetele de direcție să ridice indicele de utilizare a fondului de investiții la 96,5 la sută față de 95,1 la sută realizat în 1968. Acest lucru va asigura sporirea capacității de producție a forței de muncă din industrie cu 32 milioane lei. De asemenea, se va asigura creșterea cu 0,1 până la 0,2 la sută a indicilor de utilizare a capacităților de producție. Se vor obține beneficii suplimentare în valoare de 8 milioane lei.

Pentru a asigura o eficiență ridicată lucrărilor de investiții, vor fi luate măsuri privind atingerea, cu două luni înainte de termen, a parametrilor tehnico-economici proiectați la o serie de obiective industriale; un număr de două luni înainte de termen. Se mai preconizează accelerarea ritmului de lucru la santierul municipiului Satu Mare, în așa fel ca etapa planificată pentru finele anului 1970 să se realizeze cu un an înainte de termenul planificat.

Prin mobilizarea mai largă a cetățenilor la acțiunile patriotice cu caracter gospodăresc vor fi executate lucrări în valoare de peste 40 milioane lei.

În agricultură, în centrul preocupărilor organizațiilor de partid va sta creșterea producției și a animalelor, cooperativelor agricole și rentabilizarea tuturor fermelor I.A.S. În acest scop vor fi luate măsuri pentru înălțarea risipei de teren și reducerea circuitului agricol a 150 ha terenuri neproductive în prezent. Cooperativile agricole vor fi dotate cu cel puțin 3200 ha până în 1970, sporirea suprafețelor irigate cu cel puțin 3000 ha.

Prin executarea lucrărilor agricole la timp și la un nivel calitativ superior, producția medie la hectar, față de plan, va crește cu 7 la sută la grâu, cu 5 la sută la porumb, cu 10 la sută la sfecla de zahăr și cu 3 la sută la floarea-soarelui. Producția totală de struguri va fi cu 3000 tone mai mare față de plan, iar cea de legume cu 3000-3500 tone.

În sectorul zootehnic, la sfârșitul anului 1969 efectivele de animale vor atinge cifra planificată pentru 1970. În vederea sporirii producției de carne, 85 la sută din sarcina de creștere a producției de carne la tineretul taurin din cooperativele agricole va fi realizată de cele 7 îngrășătorii specializate care vor livra, în întregire, peste 5000 capete cu o greutate de 300 kg la sacrificare, față de 275 kg prevăzută în plan, ceea ce corespunde unui spor de 140 tone. Pentru asigurarea bazei furajere vor extinde suprafețele de cultură de la 15000 ha, cu 1000 ha mai mult decit în anul 1968.

Ca urmare a creșterii producției vegetale și animale, cooperativele agricole vor livra în plus la fondul centralizat al statului produse vegetale și animale în valoare de 5 milioane lei, iar întreprinderile agricole de stat vor depăși livrările cu 3 la sută la lapte și carne și cu 4 la sută la ouă.

Strins unit în jurul partidului, al încercărilor să se conducă, în frunte cu tovarășul Nicolae Ceaușescu, vom depune eforturi înzecite pentru a îndeplini cu cinste angajamentele ce ni le-am luat, pentru a spori contribuția județului Prahova la înflorirea patriei noastre, la prosperitatea și fericirea poporului român.

Prin efectuarea lucrărilor agricole la timp și la un nivel calitativ superior, producția medie la hectar, față de plan, va crește cu 7 la sută la grâu, cu 5 la sută la porumb, cu 10 la sută la sfecla de zahăr și cu 3 la sută la floarea-soarelui. Producția totală de struguri va fi cu 3000 tone mai mare față de plan, iar cea de legume cu 3000-3500 tone.

În sectorul zootehnic, la sfârșitul anului 1969 efectivele de animale vor atinge cifra planificată pentru 1970. În vederea sporirii producției de carne, 85 la sută din sarcina de creștere a producției de carne la tineretul taurin din cooperativele agricole va fi realizată de cele 7 îngrășătorii specializate care vor livra, în întregire, peste 5000 capete cu o greutate de 300 kg la sacrificare, față de 275 kg prevăzută în plan, ceea ce corespunde unui spor de 140 tone. Pentru asigurarea bazei furajere vor extinde suprafețele de cultură de la 15000 ha, cu 1000 ha mai mult decit în anul 1968.

Ca urmare a creșterii producției vegetale și animale, cooperativele agricole vor livra în plus la fondul centralizat al statului produse vegetale și animale în valoare de 5 milioane lei, iar întreprinderile agricole de stat vor depăși livrările cu 3 la sută la lapte și carne și cu 4 la sută la ouă.

Strins unit în jurul partidului, al încercărilor să se conducă, în frunte cu tovarășul Nicolae Ceaușescu, vom depune eforturi înzecite pentru a îndeplini cu cinste angajamentele ce ni le-am luat, pentru a spori contribuția județului Prahova la înflorirea patriei noastre, la prosperitatea și fericirea poporului român.

Prin efectuarea lucrărilor agricole la timp și la un nivel calitativ superior, producția medie la hectar, față de plan, va crește cu 7 la sută la grâu, cu 5 la sută la porumb, cu 10 la sută la sfecla de zahăr și cu 3 la sută la floarea-soarelui. Producția totală de struguri va fi cu 3000 tone mai mare față de plan, iar cea de legume cu 3000-3500 tone.

În sectorul zootehnic, la sfârșitul anului 1969 efectivele de animale vor atinge cifra planificată pentru 1970. În vederea sporirii producției de carne, 85 la sută din sarcina de creștere a producției de carne la tineretul taurin din cooperativele agricole va fi realizată de cele 7 îngrășătorii specializate care vor livra, în întregire, peste 5000 capete cu o greutate de 300 kg la sacrificare, față de 275 kg prevăzută în plan, ceea ce corespunde unui spor de 140 tone. Pentru asigurarea bazei furajere vor extinde suprafețele de cultură de la 15000 ha, cu 1000 ha mai mult decit în anul 1968.

Ca urmare a creșterii producției vegetale și animale, cooperativele agricole vor livra în plus la fondul centralizat al statului produse vegetale și animale în valoare de 5 milioane lei, iar întreprinderile agricole de stat vor depăși livrările cu 3 la sută la lapte și carne și cu 4 la sută la ouă.

Strins unit în jurul partidului, al încercărilor să se conducă, în frunte cu tovarășul Nicolae Ceaușescu, vom depune eforturi înzecite pentru a îndeplini cu cinste angajamentele ce ni le-am luat, pentru a spori contribuția județului Prahova la înflorirea patriei noastre, la prosperitatea și fericirea poporului român.

Prin efectuarea lucrărilor agricole la timp și la un nivel calitativ superior, producția medie la hectar, față de plan, va crește cu 7 la sută la grâu, cu 5 la sută la porumb, cu 10 la sută la sfecla de zahăr și cu 3 la sută la floarea-soarelui. Producția totală de struguri va fi cu 3000 tone mai mare față de plan, iar cea de legume cu 3000-3500 tone.

În sectorul zootehnic, la sfârșitul anului 1969 efectivele de animale vor atinge cifra planificată pentru 1970. În vederea sporirii producției de carne, 85 la sută din sarcina de creștere a producției de carne la tineretul taurin din cooperativele agricole va fi realizată de cele 7 îngrășătorii specializate care vor livra, în întregire, peste 5000 capete cu o greutate de 300 kg la sacrificare, față de 275 kg prevăzută în plan, ceea ce corespunde unui spor de 140 tone. Pentru asigurarea bazei furajere vor extinde suprafețele de cultură de la 15000 ha, cu 1000 ha mai mult decit în anul 1968.

Ca urmare a creșterii producției vegetale și animale, cooperativele agricole vor livra în plus la fondul centralizat al statului produse vegetale și animale în valoare de 5 milioane lei, iar întreprinderile agricole de stat vor depăși livrările cu 3 la sută la lapte și carne și cu 4 la sută la ouă.

Strins unit în jurul partidului, al încercărilor să se conducă, în frunte cu tovarășul Nicolae Ceaușescu, vom depune eforturi înzecite pentru a îndeplini cu cinste angajamentele ce ni le-am luat, pentru a spori contribuția județului Prahova la înflorirea patriei noastre, la prosperitatea și fericirea poporului român.

Prin efectuarea lucrărilor agricole la timp și la un nivel calitativ superior, producția medie la hectar, față de plan, va crește cu 7 la sută la grâu, cu 5 la sută la porumb, cu 10 la sută la sfecla de zahăr și cu 3 la sută la floarea-soarelui. Producția totală de struguri va fi cu 3000 tone mai mare față de plan, iar cea de legume cu 3000-3500 tone.

În sectorul zootehnic, la sfârșitul anului 1969 efectivele de animale vor atinge cifra planificată pentru 1970. În vederea sporirii producției de carne, 85 la sută din sarcina de creștere a producției de carne la tineretul taurin din cooperativele agricole va fi realizată de cele 7 îngrășătorii specializate care vor livra, în întregire, peste 5000 capete cu o greutate de 300 kg la sacrificare, față de 275 kg prevăzută în plan, ceea ce corespunde unui spor de 140 tone. Pentru asigurarea bazei furajere vor extinde suprafețele de cultură de la 15000 ha, cu 1000 ha mai mult decit în anul 1968.

## MUREȘ

• **PESTE PLAN, O PRODUCȚIE INDUSTRIALĂ DE 100 MILIOANE LEI - ADICĂ, PRINTE ALTELE, 1.000 TONE CARBID, 1.200 TONE ÎNGRĂȘAMINTE AZOTOASE, 2.000 TONE AMONIAK, 100.000 MP GEAM TRAS • PRODUSE LIVRATE SUPPLEMENTAR LA FONDUL PIERIȚI ÎN VALOARE DE 10 MILIOANE LEI • ÎN I.A.S. DEPĂȘIREA BENEFICIILOR PLANIFICATE CU 3 LA SUTA, IAR ÎN I.M.A. VENITURILE PESTE PLAN, MAI M**



# ANGAJAMENTUL PENTRU DEPAȘIREA PLANULUI ANUAL

## DEZVOLTARE A ECONOMIEI NAȚIONALE

### BACĂU

**• UN SPOR DE 100 MILIOANE LEI LA PRODUCȚIA INDUSTRIALĂ • LIVRARI SUPPLEMENTARE LA EXPORT DE 20 MILIOANE LEI • ECONOMII DE 400 TONE DE METAL ȘI 2000 MC MATERIAL LEMNOS • PRIN METODA DRUMULUI CRITIC TERMENUL DE EXECUȚIE A 1460 APARTAMENTE SE REDUCE CU 3 LUNI • PRIN MUNCA PATRIOTICĂ, LUCRĂRI UTILITARE-GOSPODĂREȘTI ÎN VALOARE DE 100 MILIOANE LEI • 12000 HA TEREN AGRICOL SMULSE EFECTELOR EROZIUNII • ÎN I.A.S. - CELE PESTE FERMELE ȘI PRODUSELE RENTABILIZATE; BENEFICIUL SPOREȘTE CU TOT PUȚIN ÎN SUTA • 2800 TONE LEGUME ÎN PLUS FAȚA DE PLAN.**

La chemările organizațiilor de partid a municipiului București și a județului Timiș, comunistii, toți oamenii muncii din județul Bacău, însușiți de obiectivele stabilite de recenta plenară a C.C. al P.C.R., de prețioasele indicații cuprinse în expunerea tovarășului Nicolae Ceaușescu. Iși exprimă hotărârea neîstrămutată de a depune eforturi susținute pentru îndeplinirea exemplară a sarcinilor ce revin județului nostru din planul de stat pe 1969. Militudi cu elan sporit pentru punerea în valoare a importanțelor resurse materiale și umane din industria județului Bacău, în scopul îndeplinirii și depășirii sarcinilor ce ne revin în anul viitor, ne angajăm să realizăm următoarele:

Să se asigure realizarea ritmică a planului și depășirea volumului producției industriale cu peste 100 milioane de lei. Întreaga depășire a planului se va realiza pe seama creșterii productivității muncii. În toate întreprinderile se va reduce consumul specific de materii prime și materiale cu cel puțin 1 la sută față de normă. Pe ansamblul județului se vor economisi 400 tone de metal și 2000 mc material lemnos. Avându-se în vedere sarcina de importanță deosebită privind exploatarea rațională a terenurilor forestiere, întreprinderile forestiere din județ vor realiza integral sarcinile de plan aferente anului 1969 în condițiile diminuării volumului de masă lemnoasă exploatată cu 20000 mc față de cea prevăzută prin plan și fi exploatată. Se vor livra suplimentar la fondul pieței produse în valoare de 25 milioane lei.

Planul de export pe anul 1969 va fi depășit cu cel puțin 20 milioane de lei și se vor obține 40 milioane de lei beneficii peste plan. Se va asigura reducerea duratei de execuție și devansarea puterii în funcțiune cu 1-12 luni, în un număr de 12 obiective. Se vor economisi importante fonduri de investiții prin aplicarea metodelor noi de construcții montaj cu 10-15 la sută. Aplicând programarea execuției prin metoda drumului critic la cele 1460 de apartamente, planificate a se construi în 1969, de către Trăstia de construcții Bacău, se vor reduce termenul de execuție cu până la 3 luni.

Prin antrenarea largă a masei de cetățeni

### OLT

**• 33 MILIOANE LEI SPOR LA PRODUCȚIA INDUSTRIALĂ • TREI IMPORTANTE OBIECTIVE VOR ATINGE PARAMETRII ÎN AVANS CU 1-2 LUNI • EXPORTUL MAJORAT CU 20 MILIOANE LEI, IMPORTUL - REDUS CU CIRCA 40 MILIOANE LEI • 60 MILIOANE LEI ECONOMISIT PRIN DIMINUAREA Ponderii LUCRĂRILOR DE CONSTRUCȚII-MONTAJE • PESTE PREVEDERILE PLANULUI: 10000 TONE GRU, 10000 TONE PORUMB, 1000 TONE FLOAREA-SOARELUI, 8100 TONE SIFĂ DE ZĂHĂR • ÎN C.A.P. VALOAREA PRODUCȚIEI SUPPLEMENTARE - 39 MILIOANE LEI, DIN CARE 20 MILIOANE LEI PRODUSE SE VIND STATULUI.**

Conferința organizației județene de partid Olt dă o înaltă apreciere însemnătății politice pe care o reprezintă chemarea la întrecere a conferințelor organizațiilor de partid ale municipiului București și județului Timiș. În acest spirit, organizația județeană de partid Olt va mobiliza oamenii muncii din industrie și agricultură, din toate domeniile de activitate pentru îndeplinirea ritmică a planului și depășirea volumului producției industriale cu aproape 33 milioane lei, ce se vor obține pe seama creșterii productivității muncii; reducerea consumului specific de aluminiu cu 200 tone, a criolităi cu 200 tone, a metalului cu 1 la sută, reprezentând 150 tone. Acestea vor duce la reducerea cheltuielilor materiale de producție cu peste 1,6 milioane lei față de sarcina de plan.

La un număr de 3 obiective industriale și anume: hala de investiții și zinc de aluminiu, tăbăcăria minerală Corabia și fabrica de brinzetură Slatina se va asigura încadrarea în parametri tehnico-economici proiectați înainte de termen cu 1 până la 2 luni. Prin reducerea costurilor de fabricație și gospodărirea mai economă a fondurilor materiale și bănești ale întreprinderilor se vor obține peste plan beneficii în valoare de 10 milioane lei.

Vom livra suplimentar la fondul pieței produse în valoare de peste 3 milioane lei; vom depăși, de asemenea, cu 30 milioane lei planul de livrări la export, îndeosebi prin asimilarea unor produse ce sînt solicitate pe piața externă. Paralel cu această depășire a planului la export vom reduce importurile cu 37 milioane lei.

Ne vom strădui să punem în funcțiune înainte de termen cu 30-40 zile ceea ce de 4-a hală de electroliză de la uzina de aluminiu Slatina, fabrica de oșii și boghiorii Bași și cel puțin 600 apartamente din planul pe 1969. Fondurile de investiții vor economisi prin reducerea valorii lucrărilor de construcții-montaj cu 10-15 la sută față de volumul total al investițiilor, respectiv cu aproximativ 60 milioane lei. Vom moderniza încă 10 km drumuri județene în 1969.

Planul de desfacere a mărfurilor către

### BIHOR

**• 75 MILIOANE LEI PESTE PLANUL PRODUCȚIEI INDUSTRIALE • PLANUL DE LIVRARI LA EXPORT DEPAȘIT CU 25 MILIOANE LEI • ÎNTEPRINDERILE CONSTRUCȚOARE DE MASINI ȘI DE METALURGIE PRELUCRĂTOARE VOR ASIMILA 120 NOI PRODUSE • 700 TONE ECONOMII LA METAL • 20000 HA INDIGUITE ȘI DESPOTMOLITE • 5400 TONE LEGUME PESTE PLAN • ÎN COOPERATIVELE AGRICOLE EFECTIVE DE ANIMALE VOR CREȘTE, FAȚA DE 1963, CU 5,6 LA SUTA LA BOVINE, 18,3 LA SUTA LA PORCINI ȘI 98,5 LA SUTA LA PASĂRI • ÎN I.A.S. BENEFICIILE, FAȚA DE 1968, VOR SPORI CU 40 MILIOANE LEI.**

Comunistii, toți oamenii muncii din județul Bihor au luat cunoștință cu deosebire însușiți despre chemarea lansată de către conferințele organizațiilor de partid ale municipiului București și județului Timiș, în vederea mobilizării rezervelor existente, a capacității creatoare a muncitorilor, inginerilor și tehnicienilor, economistilor din industrie și agricultură, oamenilor de știință pentru îndeplinirea sarcinilor ce ne revin în anul 1969 din planul de stat aprobat de recenta plenară a C.C. al P.C.R., și sesizarea Marii Adunări Naționale. De aceea, oamenii muncii români, maghiari și de alte naționalități, care lucrează în întreprinderile industriale, organizațiile de construcții, instituțiile și unitățile din agricultura județului nostru se angajează să realizeze următoarele:

Îndeplinirea ritmică a planului, depășirea

utilare prin proiectarea și executarea unui număr de cel puțin 70 mașini și instalații cu forte proprii. Prin intervenții energice se vor economisi peste 700 tone metal. De asemenea, se va reduce în continuu consumul de lemn de mină, realizându-se un indice maxim de consum de 13 metri cubi la 1000 tone cărbune extras.

Se va scurta durata de execuție cu 1-6 luni la un număr de 8 noi obiective. Planul de dare în folosință a locuințelor în anul viitor se va realiza ritmic și integral până la 30 noiembrie 1969. La obiectivele de investiții proiectate și executate prin unitățile de proiectare și construcții locale se vor adopta soluții care să asigure reducerea ponderii lucrărilor de construcții montaj în totalul investițiilor cu 10-12 la sută.

Se prevede, de asemenea, realizarea parameților proiectați cu 60 de zile înainte de termen la obiectivele noi: rafinăria Crișana, uzina de aluminiu etapa a treia și atelierul de forță Salonta. Se vor mobiliza masele largi de cetățeni pentru înfrumusețarea și buna gospodărire a orașelor și satelor județului nostru, realizându-se prin muncă patriotică un volum de lucrări în valoare de peste 70 milioane lei. Pentru largirea gamei de prestații și servicii către populație se vor înființa cel puțin 100 de unități prestatoare.

Ne propunem să luăm toate măsurile pentru folosirea cât mai rațională a fondului funciar și obținerea unor producții mari în agricultură. Se va asigura extinderea suprafețelor irigate, depășindu-se planul cu cel puțin 15 la sută. Prin muncă largă acțiunile patriotice de masă se va asigura executarea de îndiguri și despotmoliere la văle existente, asigurându-se scotocirea de sub influența negativă a excesului de umiditate a unei suprafețe de

peste 20000 hectare. Productivile medii la hectar vor spori, față de plan, cu 2 la sută la grâu și 3 la sută la porumb, iar la sfecla de zahăr se va obține o recoltă medie de 24000 kg la hectar în legumicultură, producția planificată la hectar se va depăși cu 5 la sută, realizându-se peste plan 5400 tone legume pe întregul județ. De asemenea, producția media la hectar la struguri și fructe va crește cu 4 la sută.

În zootehnie eforturile vor fi canalizate în direcția măritii efectivului de animale și a producției acestora. Cooperativele agricole vor avea, față de 1968 cu 5,6 la sută mai multe bovine, 18,3 la sută mai multe porcine, 4,5 la sută mai multe ovine și 98,5 la sută mai multe pasări. Pe baza creșterii grautății medii de sacrificare a taurinelor vom da statului cu 574 tone carne mai mult decât în 1968. La celelalte produse plusul care se va realiza față de 1968 va fi de 15,8 la sută la lapte și 9,3 la sută la ouă. Întreprinderile agricole de stat vor depăși livrările prevăzute la fondul de stat cu 324 tone carne, la I.A.S., beneficiile față de 1968 vor crește cu peste 40 milioane lei, iar întreprinderile de mecanizare a agriculturii vor realiza o reducere a cheltuielilor cu 2 la sută și creșterea veniturilor peste plan cu 1,5 la sută.

Ne exprimăm convingerea că toți comunistii, toți oamenii muncii de pe meșteugurile bihorene își vor dăruie întreaga putere a brațelor și a minții în slujba trecerii în viață a sarcinilor tratate de recenta plenară a C.C. al P.C.R., a indicațiilor tovarășului Nicolae Ceaușescu, aducându-și astfel contribuția, alături de întregul popor, la ridicarea patriei noastre scumpe, Republica Socialistă România, pe noi culmi ale progresului și civilizației.

### ALBA

**• PRODUCȚIA GLOBALĂ INDUSTRIALĂ DEPAȘITĂ CU 50 MILIOANE LEI • 100 TONE OTEL ELECTRIC, 100 TONE ACID SULFURIC, 150 TONE SULFAT FEROS • 400 TONE ECONOMII DE METAL • BENEFICIILE PESTE PLAN DE 20 MILIOANE LEI • PRODUCȚIA AGRICOLĂ VA SPORI, FAȚA DE PLAN, CU 1500 TONE LA GRU, 3000 TONE LA PORUMB ȘI 1000 TONE LA STRUGURI • VINZARI ȘI BAZA DE CONTRACTE: 8850 TONE CARNE, 52000 HL LAPTE DE VACA, 1500 HL LAPTE DE OAI, 350 TONE LĂINĂ.**

Analizând obiectivele chemării la întrecere lansate de conferințele organizațiilor de partid ale municipiului București și județului Timiș, participanții la adunarea activului de partid al județului Alba au scos în evidență, cu cifre și date, resursele necesare pentru îndeplinirea și depășirea sarcinilor de mare răspundere din dezvoltarea economiei naționale, ce le revin din planul pe 1969. Ca urmare a adunării activului de partid, în numele locuitorilor acestei meleaguri - români, maghiari, germani - se angajează să realizeze peste sarcinile ce le revin pe anul 1969 următoarele:

Prin asigurarea ritmică a îndeplinirii planului vom obține o producție globală industrială cu cel puțin 50 de milioane lei mai mare, urmărind ca depășirea să se realizeze pe seama creșterii productivității muncii și a economiilor. În 1969 se vor realiza, peste prevederile planului: 100 tone oțel electric, 100 tone utilizate de turnare, pentru oțelării, 10 buci mașini unelte, 1000 buci mașini de cusut pentru uz casnic, 1500 mașini de spălat rufe, 80 tone cupru de convertizor, 100 tone acid sulfuric, 150 tone sulfat feros, 500 tone sodă calcinată, 300 tone sodă caustică, 200 metri cubi placcaje și mobila în valoare de 500000 lei.

Se vor reprojeta și moderniza 75 proiecte de mașini și utilități industriale și se va scurta cu 2-4 luni durata planificată de asimilare la cel puțin 50 produse. De asemenea, se vor proiecta și executa cu forțe proprii 100 obiective de investiții, din care vinzându-se în acest fel efortul de investiții și importul. Se vor economisi numai la metal 400 tone față de prevederile pe anul 1969. Se prevede livrarea unei cantități suplimentare de produse la fondul pieței în valoare de 12 milioane lei și depășirea cu 6 milioane lei a sarcinilor de export. Se vor obține 20 milioane lei beneficii peste plan.

În domeniul investițiilor se preconizează darea în funcțiune cu 1-3 luni înainte de termenul prevăzut a unui număr de 5 obiective; economisirea fondurilor de investiții prin reducerea ponderii lucrărilor de construcții montaj cu cel puțin 5-10 la sută; realizarea parametrilor tehnico-economici proiectați la un număr de 5 obiective, cu 2 luni înainte de termen; scuturarea cu 30 de zile a termenelor normale de execuție a lucrărilor la un număr de 400 apartamente și reducerea costului

unui apartament cu cel puțin 6 la sută față de plan. Antrenându-se masele de cetățeni în muncă patriotică, vor economisi lucrări cu caracter obțesec în valoare de 26 milioane lei, iar prin contribuția bănească a populației se vor construi obiective social-culturale în valoare de 400000 lei.

În întreprinderile de mecanizare a agriculturii, prin folosirea mai rațională a parcului de mașini și tractoare și prin scăderea consumurilor specifice de carburanți, lubrifianți și piese de schimb, se vor reduce cu 15 lei cheltuielile la 1000 de lei venitori, ceea ce reprezintă o scădere a dotății cu 450000 lei. În I.A.S., dotățiile de la buget vor fi reduse în totalitate și se vor realiza 150000 lei beneficii peste plan.

Anul viitor suprafețele irigate se vor extinde, în cooperativele agricole, cu 517 hectare, în I.A.S. cu 419 hectare. Vom intensifica eforturile pentru executarea lucrărilor agricole la timp și la un nivel agro-tehnic cât mai ridicat, sporind prin aceasta producția, față de plan, cu 1300 tone grâu, 3000 tone porumb, 1000 tone struguri. Peste prevederile planului vor fi livrate 500 tone legume. Sectorul viticol, care găsește condiții deosebit de favorabile în județul nostru, va fi extins cu 350 ha.

Un obiectiv de mare importanță îl va constitui dezvoltarea creșterii animalelor și a productivității acestora. Comparativ cu anul acesta, efectivele de animale, în anul viitor, vor spori în cooperativele agricole cu 3100 la porcine. Pe baza sporirii producției vegetale și animale, comparativ cu acest an, în 1969 se vor livra statului mai mult cu 2000 tone grâu, cu 100 tone struguri, cu 2000 capete porcine și cu 2000 mii. Organizațiile de partid din localitățile necooperativizate de munte vor îndruma și mobiliza țărâșimea în mod deosebit pentru creșterea unui număr cât mai mare de animale pentru ca în anul 1969 să se vîndă, pe bază de contract, cel puțin 8850 tone carne, 52000 hl lapte de vacă, 1500 hl lapte de oaie, 350 tone lăină.

Muncind cu abnegație și răspundere, ne angajăm să ridicăm tot mai mult industria și agricultura județului Alba la nivelul cerințelor actuale, conștienți fiind că prin aceasta vom răspunde sarcinilor stabilite de partid, contribuim la ridicarea bunei afări a poporului, la înflorirea patriei noastre dragi, România socialistă.

În domeniul investițiilor se preconizează darea în funcțiune cu 1-3 luni înainte de termenul prevăzut a unui număr de 5 obiective; economisirea fondurilor de investiții prin reducerea ponderii lucrărilor de construcții montaj cu cel puțin 5-10 la sută; realizarea parametrilor tehnico-economici proiectați la un număr de 5 obiective, cu 2 luni înainte de termen; scuturarea cu 30 de zile a termenelor normale de execuție a lucrărilor la un număr de 400 apartamente și reducerea costului

unui apartament cu cel puțin 6 la sută față de plan. Antrenându-se masele de cetățeni în muncă patriotică, vor economisi lucrări cu caracter obțesec în valoare de 26 milioane lei, iar prin contribuția bănească a populației se vor construi obiective social-culturale în valoare de 400000 lei.

În întreprinderile de mecanizare a agriculturii, prin folosirea mai rațională a parcului de mașini și tractoare și prin scăderea consumurilor specifice de carburanți, lubrifianți și piese de schimb, se vor reduce cu 15 lei cheltuielile la 1000 de lei venitori, ceea ce reprezintă o scădere a dotății cu 450000 lei. În I.A.S., dotățiile de la buget vor fi reduse în totalitate și se vor realiza 150000 lei beneficii peste plan.

## INSTITUTUL DE CERCETARE ȘI PROIECTARE PENTRU INDUSTRIA ELECTROTEHNICĂ

Colectivul de cercetători și proiectanți din Institutul de cercetare și proiectare pentru industria electrotehnică - institut care în 1969, întră în cel de al 19-lea an de activitate - a primit cu deosebit entuziasm chemarea celor 3 institute de cercetare și proiectare din sectorul 7 al municipiului București. Conștienți de faptul că progresul în industrie nu poate fi conceput fără un aport continuu și de nivel ridicat al cercetării științifice, sistem hotărârit să milităm cu pasiune și abnegație, pentru a ridica pe o treaptă tot mai înaltă eficiența și gradul de aplicabilitate al cercetării științifice în construcția de mașini și electrotehnică din România.

Eforturile noastre vor fi îndreptate spre realizarea de produse la nivelul tehnicii moderne, cum sînt: noi tipuri de locomotive diesel-electrice, pentru condiții tehnice și climatice de exploatare diversificate, care să satisfacă și cerințele la export; o nouă serie unitară de mașini electrice asincrone, calculate prin procedee moderne și folosind materialele electrodinamice cu parametri superiori; condensatoare și baterii automatizate pentru îndeplinirea factorului de putere din rețele energetice; noi tipuri de bușuri de larg consum și aparate electrice; materiale speciale, cum sînt placă pentru circuite integrate, solicitate de industria electronică și altele.

Ne angajăm să îndeplinim integral sarcinile de cercetare și proiectare care ne revin și să reducem cu 10 la sută durata cercetărilor prevăzute în plan.

Plecând de la convingerea că rezultatele activității noastre exprimate în esență contribuția ce o putem aduce în perioada anilor 1969-1970, alături de ceilalți oameni ai muncii, la progresul țării ne vom axa eforturile pe îndeplinirea următoarelor obiective principale:

1. Realizarea de noi mașini, aparatură și instalații, cu un înalt grad de integrare și competitivitate, care să satisfacă exigențele cantitative și nivel tehnic ale economiei și să contribuie la îmbunătățirea balanței de plăți a țării. Vom asigura în anul 1969-1970, cu un trimestru mai devreme, condensatoarele de forță de 10 kV, cu dielectrici eteroizolați, siguranțele fuzibile de 6-63 A, contactoarele de 6 kV, 10 A, echipamentele de redresare, descărcătoare pentru protecția liniilor de înaltă tensiune, redresoarele de sudură.
2. Asimilarea de noi materiale și competenți necesari îmbunătățirii calității și diversificării producției, cum sînt: electro-

grafit din cocs de petrol românesc, izolații din rășini epoxidice.

Reducerea și consumul de materiale, și în mod deosebit al metalelor, la noua serie de siguranțe fuzibile de joasă tensiune, pentru valorile de 6-63 A, se va cere ca posibilitatea înlocuirii argintului cu cuprul, fără a afecta performanțele lor.

4. Introducerea de tehnologii moderne, care să contribuie la îmbunătățirea condițiilor de lucru și la ridicarea productivității sociale a muncii, la creșterea gradului de echipare tehnică a întreprinderilor. Impunem cu fabrica de motoare electrice din Pitești, ne propunem introducerea în fabricație a unor tehnologii de obținere a micro-mașinilor cu întrefier axial, a cărei soluționare va permite completarea unei lince.

5. Îmbunătățirea organizației științifice a producției și a muncii, prin aprofundarea cercetării economice și prin perfecționarea sistemului informațional și a mijloacelor de calcul, destinate economisirii de forță de muncă și materiale.

6. Pentru asigurarea eficienței maxime a cercetării și scuturarea de costuri de cercetare-asimilare în fabricație, vom generaliza sistemul organizației activității mixte de cercetare și proiectare de produs, colaborăm încă de la elaborarea soluției cu viitorii beneficiari, conferind astfel muncii de cercetare un pronunțat caracter de faza materială de producție și sporind contribuția științifică al muncii de proiectare.

7. Cu forțe proprii, vom contribui la dezvoltarea bazei materiale de cercetare, construind unele instalații și echipamente care pînă acum se importau. Astfel, colectivul institutului își propune ca pînă la sfîrșitul anului 1970, să realizeze integral și cu forțe proprii generatorul de impuls de tensiune de 120000 V pentru Institutul Politehnic din București și cel de 140000 V pentru I.C.P.E., evitînd un import de aproximativ 150000 lei vînat.

Chăzuindu-ne după indicațiile mobilizatoare ale tovarășului Nicolae Ceaușescu, care arată că „scopul cercetării este de a fi cât mai ușor aplicată în practică”, vom folosi întreaga noastră capacitate creatoare pentru creșterea eficienței cercetării și ancorarea ei în necesitățile reale ale economiei, îndeplinind astfel misiunea sfîrșită de partid de a ridica aportul științific național, al inteligenței proprii, la nivelul cerut de progresul actual, de cerințele prosperității poporului.

## INSTITUTUL DE FIZICĂ ATOMICĂ

„Într-o scrisoare din cel puțin 100 de zile față de prevederile planului de cercetare de încheiere a acelor lucrări care prezintă un interes deosebit pentru cercetarea nucleară, aplicațiile radiotehnice și științele de cercetare, precum și pentru dezvoltarea unor tehnici și tehnologii noi.”

— să descoperim noi posibilități de aplicare a unor tehnici nucleare în domeniul sau aflate în curs de elaborare;

— să încheiem contracte de cercetare în valoare de cel puțin 30 milioane lei, astfel încît să contribuim la rezolvarea unor probleme de cercetare științifică și tehnologică;

— să intensificăm munca de pregătire și perfecționare a specialiștilor necesari a-bordării problemelor de energetică nucleară în industrie, precum și pentru aplicarea în domeniul tehnologiilor nucleare în economia națională.

Vă asigurăm, stimate tovarășe secretar general, că ne vom mobiliza întreaga capacitate de muncă și creație, pentru ca prin rezultatele cercetărilor noastre să contribuim la dezvoltarea economică a patriei, răspundînd astfel încrederii și sprijinului pe care partidul și poporul le acordă cercetării științifice din țara noastră.

Vă informăm, în același timp, că am luat cunoștință de chemarea adresată de cele trei unități de cercetare și proiectare din Sectorul 7 al Capitalei, tuturor institutelor din țară, care au acest profil. În spiritul acestei chemări, consiliul științific și întregul personal de cercetare al institutului vor continua orientarea întregii activități spre legarea nemijlocită a cercetării de obiectivele prioritare ale economiei naționale, prin valorificarea de noi resurse naturale, prin punerea la punct a unor tehnici nucleare și de cercetare științifică, precum și prin rezolvarea unor probleme fundamentale, care vor genera aplicații deosebite și vor contribui la ridicarea prestigiului internațional al României socialiste.

Întru față de chemarea celor trei institute, ne angajăm:

- să intensificăm eforturile noastre pentru a rezolva în cele mai bune condiții toate temele de cercetare cuprinse în planul de stat și departamental;

## CLUJ GALAȚI

În anul 1969, un hotărîre pentru realizarea și depășirea prevederilor cincinalului și, de aceea, pe agenda noastră de lucru am înscris următoarele angajamente:

Să depășim planul producției globale industriale pe anul 1969 cu 72 milioane lei și sarcina planificată pe anul 1969 la producția-marfă vîndută și încasată cu 73,5 milioane lei. Prin mai buna organizare a producției și a muncii, siderurgii și glăției vor da, în anul viitor, peste plan 800 tone laminate - dintre care 1000 tone de sortimente cu dimensiuni între 4-6 mm, iar constructorii de nave vor livra cu 1-2 luni înainte de termen cinci vase cuprinse în planul producției-marfă pe anul viitor, vor reprojeta minierul de 12500 tone, în vederea modernizării lui și vor realiza un nou cargou de 14000 tone. Vor fi asimilate un număr de cel puțin 110 produse noi.

În vederea realizării exemplare a investițiilor, sistem hotărîrit să facem tot ceea ce depinde de noi spre a respecta cu strictețe termenii de punere în funcțiune a obiectivelor planificate și în mod deosebit a capacităților de la Combinatul siderurgic Galați. Constructorii acestui combinat se angajează să predea beneficiarului, cu două luni mai devreme, furnalul nr. 2 de 1700 mc și cel de-al treilea convertizor de la oțelărie. Se vor realiza în exploatare, cu 1-2 luni înainte de termen, alte 10 obiective industriale.

În scopul satisfacerii mai devreme a cerințelor de consum ale populației, colectivele întreprinderilor industriale din județul nostru vor asigura livrarea peste plan la fondul pieței a unei cantități de produse în valoare de 50 milioane lei. Totodată, militudi consecvent pentru înfăptuirea indicatelor planului C.C. al P.C.R. din 16-17 decembrie a.c. se vor depăși cu 20 milioane lei sarcinile prevăzute pentru export. Prin reducerea cheltuielilor materiale de producție, printre care consumul de metal cu 1800 tone peste prevederile planului pe 1969, ne propunem să realizăm 25 milioane lei economii suplimentare la prețul de cost și beneficii peste plan în valoare de 40 milioane lei.

În domeniul investițiilor se preconizează darea în funcțiune cu 1-3 luni înainte de termenul prevăzut a unui număr de 5 obiective; economisirea fondurilor de investiții prin reducerea ponderii lucrărilor de construcții montaj cu cel puțin 5-10 la sută; realizarea parametrilor tehnico-economici proiectați la un număr de 5 obiective, cu 2 luni înainte de termen; scuturarea cu 30 de zile a termenelor normale de execuție a lucrărilor la un număr de 400 apartamente și reducerea costului unui apartament cu cel puțin 6 la sută față de plan. Antrenându-se masele de cetățeni în muncă patriotică, vor economisi lucrări cu caracter obțesec în valoare de 26 milioane lei, iar prin contribuția bănească a populației se vor construi obiective social-culturale în valoare de 400000 lei.

În întreprinderile de mecanizare a agriculturii, prin folosirea mai rațională a parcului de mașini și tractoare și prin scăderea consumurilor specifice de carburanți, lubrifianți și piese de schimb, se vor reduce cu 15 lei cheltuielile la 1000 de lei venitori, ceea ce reprezintă o scădere a dotății cu 450000 lei. În I.A.S., dotățiile de la buget vor fi reduse în totalitate și se vor realiza 150000 lei beneficii peste plan.

Anul viitor suprafețele irigate se vor extinde, în cooperativele agricole, cu 517 hectare, în I.A.S. cu 419 hectare. Vom intensifica eforturile pentru executarea lucrărilor agricole la timp și la un nivel agro-tehnic cât mai ridicat, sporind prin aceasta producția, față de plan, cu 1300 tone grâu, 3000 tone porumb, 1000 tone struguri. Peste prevederile planului vor fi livrate 500 tone legume. Sectorul viticol, care găsește condiții deosebit de favorabile în județul nostru, va fi extins cu 350 ha.

Un obiectiv de mare importanță îl va constitui dezvoltarea creșterii animalelor și a productivității acestora. Comparativ cu anul acesta, efectivele de animale, în anul viitor, vor spori în cooperativele agricole cu 3100 la porcine. Pe baza sporirii producției vegetale și animale, comparativ cu acest an, în 1969 se vor livra statului mai mult cu 2000 tone grâu, cu 100 tone struguri, cu 2000 capete porcine și cu 2000 mii. Organizațiile de partid din localitățile necooperativizate de munte vor îndruma și mobiliza țărâșimea în mod deosebit pentru creșterea unui număr cât mai mare de animale pentru ca în anul 1969 să se vîndă, pe bază de contract, cel puțin 8850 tone carne, 52000 hl lapte de vacă, 1500 hl lapte de oaie, 350 tone lăină.

Muncind cu abnegație și răspundere, ne angajăm să ridicăm tot mai mult industria și agricultura județului Alba la nivelul cerințelor actuale, conștienți fiind că prin aceasta vom răspunde sarcinilor stabilite de partid, contribuim la ridicarea bunei afări a poporului, la înflorirea patriei noastre dragi, România socialistă.















PLENARA C.C. AL U.T.C.

In zilele de 23 si 24 decembrie s-au desfasurat lucrarile plenarei C.C. al U.T.C. Pe ordinea de zi a plenarei au fost inscrite: Raportul cu privire la activitatea organelor si organizatiilor U.T.C. in rindul tineretului de la sate, prezentat de tovarasul Ion Ilescu, prim-secretar al C.C. al U.T.C., ministru pentru problemele tineretului; Informare privind efectul Unului Tineretului Comunist si masurile ce urmeaza a fi luate pentru cresterea urmasilor U.T.C., prezentata de tovarasul Gheorghe Stoica, secretar al C.C. al U.T.C.; Informare asupra desfasurarii activitatii turistice de masa in rindul tineretului si a masurilor ce urmeaza a fi luate in acest domeniu in anul 1969, prezentata de tovarasul Fejesh Iuliu, presedintele Biroului de Turism pentru Tineret; Masuri organizatorice.

La lucrarile plenarei au participat membrii si membrii supleanti ai C.C. al U.T.C., membrii Comisiei Centrale de Revizie, primul secretar al comitetelor județene ale U.T.C., șefii comisiilor pentru problemele activității U.T.C. in rindul tineretului de la sate și ai comisiilor de turism de la comitetele județene ale U.T.C., secretari ai unor comitete comunale U.T.C. și ai unor organizații U.T.C. din C.A.P., I.A.S. și I.M.A., redactori șefi și redactori ai presei de tineret, activiști ai C.C. al U.T.C., ai Consiliului U.A.S.R., cercetători ai Centrului de cercetări pentru problemele tineretului. De asemenea, la lucrarile plenarei au participat conducătorii ai unor organizații și instituuții centrale.

La dăruirea a luat parte tovarasul Virgil Trofin, membru al Comitetului Executiv, al Prezidiu-

lui Permanent, secretar al C.C. al P.C.R. Plenara a aprobat masurile propuse de Biroul C.C. al U.T.C. cu privire la imbunatatirea activitatii in rindul tineretului de la sate, cu privire la activitatea politica de crestere a rindurilor U.T.C., precum și pentru dezvoltarea activitatii turistice in anul 1969, hotărând in același timp ca toate comitetele județene, municipale și orașenești, organizațiile U.T.C. să-și stabilească sarcini concrete in legătură cu participarea intrerului tineret la întrecerea declanșată pe linie de partid cu privire la înfăptuirea planului de stat pe anul 1969.

La plenară s-au adoptat unele măsuri pe linia îmbunătățirii activității membrilor Comitetului Central al U.T.C., constituindu-se comisii permanente pe domenii de activitate compuse din membri ai C.C. al U.T.C.

Plenara a eliberat din funcția de membru al Biroului C.C. al U.T.C. pe tovarășii Guran Marius și Ștefan Nicolae și a ales ca membri ai Biroului C.C. al U.T.C. pe tovarășii Ștefănescu Ion și Gheorghe Miron și ca membru supleant al Biroului C.C. al U.T.C. pe tovarășul Cseke Gabor.

In încheierea lucrărilor plenarei a luat cuvântul tovarășul Virgil Trofin, care a subliniat sarcinile ce revin organelor și organizațiilor U.T.C. pentru mobilizarea întregului tineret la îndeplinirea exemplară a planului de dezvoltare a economiei naționale pe anul 1969, pentru împlinirea celui de-a 25-a aniversării a eliberării patriei și a Congresului al X-lea al P.C.R. cu noi rezultate in întreaga activitate de educare multilaterală a tineret generațiilor.

Întoarcerea delegației C. C. al P. C. R. care a participat la Congresul P. S. I. U. P.

Marți după-amiază s-a înapoiat în Capitală, venind de la Roma, delegația Comitetului Central al Partidului Comunist Român, formată din tovarășii Mihai Dalea, secretar al C.C. al P.C.R., și Vlad Constantin, adjunct de șef de secție la C.C. al P.C.R., care a participat la cel de-al II-lea Congres al Partidului Socialist Italian al Unității Proletare (P.S.I.U.P.).

La sosire, pe aeroportul Băneasa, delegația a fost întâmpinată de tovarășii Vasile Patilneț, secretar

al C.C. al P.C.R., Vasile Vlad, șef de secție la C.C. al P.C.R., Andrei Ștefan, prim-adjunct de șef de secție la C.C. al P.C.R., de activiști de partid.

La plecarea din Roma, pe aeroportul „Leonardo da Vinci”, delegația a fost salutată de Vincenzo Ansaneli, membru al Direcțiunii P.S.I.U.P., precum și de către Cornel Buritică, ambasadorul României la Roma.

EXPOZIȚIE DIMITRIE VĂRBĂNESCU LA BUCUREȘTI

Continuându-și acțiunea de prezentare publicului din țara noastră creația unor valoroși artiști de origine română stabiliți de mult timp în străinătate, Comitetul de Stat pentru Cultură și Artă a organizat, marți la amiază, la Ateneul Român, o expoziție cu lucrări ale pictorului Dimitrie Vărbănescu (1908-1963). Născut la Giurgiu, el s-a stabilit la Grenoble, începându-și din 1935 cariera de pictor și desenator, făcându-se cunoscut in diferite centre artistice franceze, colaborând cu scriitorii și criticii, activând in asociații artistice de seamă. El a fost in celești timp redactor la diferite reviste și autor al unor eseuuri de artă.

Ca desenator, Dimitrie Vărbănescu a ilustrat cărțile unor cunoscuți scriitori, printre care și romanul „Viața lui Adrian Zograff” de Panait Istrati. In multe din lucrările sale, el evocă mituri, legende, tipuri și obiceiuri românești. Aceasta se poate remarca și în unele din cele 100 picturi și lucrări de grafică prezentate in sala de la Ateneu. Expoziția mai cuprinde și două realizări de Suzanne Vărbănescu, specialiste după cartonele ale sotului său.

La vernisaj, la care au asistat reprezentanți ai Comitetului de Stat pentru Cultură și Artă, Unirii Artiştilor Plastici, Ministerului Afacerilor Externe, precum și ai Ambasadei Franceze la București, au luat cuvântul Petru Comanescu, președinte al secției române a Asociației Internaționale a Criticilor de Artă - A.I.C.A. - și Suzanne Vărbănescu.

Noul hotel din centrul Capitalei

Piața Nicolae Bălcescu din Capitală a devenit un vast șantier de construcții. Alături de edificiul noului Teatru Național și de pasajul subteran pentru pietoni, se construiește aici cel mai modern hotel din țara noastră - „Intercontinental București”. Colectivul de muncitori și ingineri ai întreprinderii nr. 2 construcții-montaj, cărora le-a fost încredințată această importantă lucrare, a terminat turnarea fundațiilor pentru corpul central. Cele 24 nivele ale noului hotel se vor înălța pe o placă ușișă de beton și oțel in grosime de doi metri.

La parterul clădirii sînt prevăzute un restaurant, o braserie, un bar de zi și o spațioasă sală de recepție. Un grup de șapte ascensoare va sta la dispoziția vizitatorilor. La subsol vor funcționa instalațiile de ventilație, de refrigerare a alimentelor, stații de pompare a apei. Tot aici vor fi amenajate o buclărie cu autoservire, unități de patiserie, florărie și lustragerie.

Prin cele patru etaje cuprind etajele de recepție, o centrală telefonică și cabine cu legături internaționale, birouri de închiriat pentru reprezentanți ale firmelor străine, un cocteil-bar, terase-grădini de vară și apartamente speciale pentru oaspeți.

Cele 440 de camere ale hotelului vor fi dotate cu confort ultra-modern. Încălzirea acestora este asigurată de 3 centrale de condiționare a aerului. La etajul XX, al alt restaurant prevăzut cu bar, ring de dans, săli de recepție va oferi vizitatorilor o imagine panoramică a Capitalei.

PRODUCȚIA DE MAȘINI-UNELTE

(Urmare din pag. 1)

șora prețului de cost pentru a-l determina astfel pe beneficiar să se prefere mașinilor universale. Aceasta în presupune, între alte măsuri, tipizarea și unificarea elementelor mecanice și hidraulice componente ale agregatelor, precum și fabricația „pe stoc” a unor elemente tipizate.

Un alt aspect pe care-l considerăm deosebit de important este cel al creării tehnice originale. Progresul producției de mașini-unelte este nemijlocit legat de realizarea unor mașini-unelte de concepție proprie. Această presupune, firesc, dezvoltarea bazelor materiale și a capacității de concepție-proiectare și de cercetare științifică din uzine și din Institutul de cercetări și proiectări pentru mașini-unelte, folosirea cu maximum de operativitate și eficiență in producție a rezultatelor acestor importante activități.

Un alt aspect pe care-l considerăm deosebit de important este cel al creării tehnice originale. Progresul producției de mașini-unelte este nemijlocit legat de realizarea unor mașini-unelte de concepție proprie. Această presupune, firesc, dezvoltarea bazelor materiale și a capacității de concepție-proiectare și de cercetare științifică din uzine și din Institutul de cercetări și proiectări pentru mașini-unelte, folosirea cu maximum de operativitate și eficiență in producție a rezultatelor acestor importante activități.

După cum se știe, lărgirea sortimentului de mașini-unelte produse în țară se face în strînsă corelație cu necesitățile actuale și de perspectivă ale industriei, și în așa fel, încît să asigure introducerea pe scară largă a tehnologiilor de fabricație moderne. Se știe, de asemenea, că nu se pune nicidecum problema să producem TOATE tipurile necesare economiei naționale. Ca urmare, producția românească de mașini-unelte se axează pe realizarea unui anumit număr de tipuri de bază care, larg diversificate, să poată fi livrate cu ușurință, la cerere, beneficiarilor, in diferite variante constructive, in funcție de cazurile particulare de utilizare. Și in acest domeniu, însă, se va merge pe drumul perfecționării continue a tipodimensiunilor care se produc în prezent. Avem în vedere automatizarea lor parțială sau totală, dotarea cu comenzi program nume și cu diferite accesorii de lucru, creșterea performanțelor, simplificarea întineretului și a exploatarei. Pe de altă parte, devine oportunitate asimilarea in fabricație a unor noi sortimente: mașini-unelte automate, semiautomate și speciale, mașini universale de supraînălțare, linii tehnologice automate de tranșare și prelucrare a pieselor.

Realizarea sarcinilor de viitor presupune - in afara de restringerea și omogenizarea programelor de fabricație ale uzinelor de mașini-unelte și de extinderea corespunzătoare a cooperării lor cu întreprinderi din alte sectoare - adîncirea profilării și specializării acestor uzine. Nu ne referim doar la o anumită redistribuire a unor produse ci - in primul rînd - la organizarea de secții sau fabrici aparte pentru producerea centralizată a acțiunilor hidraulice și pneumatice, a unor accesorii speciale, a organelor de asamblare și a altor subsansamble și elemente tipizate sau nu - de importanță deosebită. Această acțiune vizează atât sporirea eficienței economice a întregii subramuri, cît și asigurarea și amplificarea activității de autoint-

...astăzi apare

SUPLIMENTUL DE ANUL NOU al ziarului „Scinteia”

DIN CUPRINS:

- 20 000 000 DE PASAGERI IN BOLIDUL TIMPULUI: Intr-o secundă - zece milioane de operaii • București-lasi - de la 5 zile la 5 ore • In fiecare ora - din 300 de cetățeni ai țării, unul e in tren sau in avion • Un oraș cît Cluj intr-un an • La fiecare ora - investiiți de 7 milioane de lei.
CUM ARĂTA OLIMPUL CARPATIC DESCRIS IN DOCUMENTE ANTICE? • VECHIMEA, BOGAȚIA ȘI FRUMUSEȚEA ARTISTICĂ A DATINILOR NOASTRE DE IARNĂ • Ce se înfăptuiește la felicitarea folclorică in era radioului și televiziunii?
RENDEZ-VOUS IN LUNA IN ANUL 2000! „Iarba miraculoasă” a fanteziei cosmice: spre Lună pe o corabie cu pinze • De la Galilei la Gagarin • In aceeași zi: arșile supra-tonice și înghețuri ultranepaznice • Urma unei țări de om pe solul lunar? Plouă cu... bulgări de diamant • O declarație exclusivă pentru dv. a cosmonautului Borman - aflat in aceste zile in zbor spre Lună.
CONTRABANDIȘTII IN CAPCANA (micro-roman polișt autentic) - O ilustrată suspectă • Infînirea din pădure • Coșoșii din cavou • Cheia citirului și urma descoperirii de Colonei.
SPLENDORILE PALATELOR ȘI TRAGEDIA FAVELEI IN CARNAVALUL DE LA RIO • Conțelii contondente și slăbiciunea cosmetică a zeiței Jemania • Trec cohortele regelui Momo • Cad măștile • Dolce vita.
CUNOAȘTEȚI TAINA CASNICILOR FERICITE? O anchetă pe treptele tuturor virstelor • Trei reporteri in căutarea rețetelor fericiții.
INEDITUL ALB AL SPAȚIULUI MIORITIC • Poezia, panorama, turismul și sportul in iarna carpatică.
SATIRA, ANECDOTE, CARICATURI, TESTE ETC.
48 DE PAGINI BOGAT ILUSTRATE

viața internațională UN INTERESANT EXPERIMENT TEHNICO-MEDICAL ÎN U.R.S.S. TIMP DE UN AN ÎNTR-O CAMERĂ ERMETICĂ

MOSCOVA 24 (Agerpres) - Agenția TASS informează că in Uniunea Sovietică a fost efectuat un experiment tehnico-medical in conformitate cu programul de cercetare a spațiului cosmic. Timp de un an, între 5 noiembrie 1967 și 5 noiembrie 1968, medicul Gherman Manovțev, biologul Andrei Bojko și tehnicianul Boris Ulițbegov au trăit într-o încălțitură ermetică compusă dintr-o cameră pentru locușii și o aeră. Cei trei comunicau cu mediul exterior doar prin videotelefon. Principala obiectivă a experimentului a fost să se stabilească posibilitățile de utilizare a unor produse alimentare dehidratate prin uscarea in vacuum. Pentru compensarea lipsei de vitamină C și a substanelor biologice active sînt foste folosite legume cultivate in seră, cu ajutorul unei surse puternice de lumină. Drept sol au fost folosite triticite impregnate cu substanțe nutritive.

parte un sistem de aer condiționat, sisteme de control și dirijare centrală, de cercetări și control medical, de înregistrare a senzelor și videocontrol. Prin experiență s-a stabilit că pentru un echipaj alcătuit din trei persoane, greutatea produselor și substanțelor necesare vieții pentru un zbor de un an, inclusiv emboliului, este de 11 tone. Ziua, cei trei locatari ai camerei etanșe efectuau o serie de experiențe, îngrijirea sora și făceau cercetări medicale și biologice. După o scurtă odihnă, și efectuau prelucrarea datelor experimentale, iar după cînd citeau cărți și aveau convorbiri prin videotelefon. A fost studiat mult discutată problema a compatibilității psihologice. La începutul experimentului de un an, colectivul se găsea într-o stare psihică bună, ceea ce permite să se afirme că, chiar și in cazul unei convietuirii îndelungate in condiții similare, problemele incompatibilității psihologice nu sînt de netrecut. Agenția TASS precizează că starea sănătății lui Manovțev, Bojko și Ulițbegov este în prezent bună. El au fost suspuși unor cercetări clinico-fiziologice și după o scurtă perioadă de odihnă își vor putea relua activitatea obișnuită.

CU PRILEJUL CONGRESULUI P.S.I.U.P.

ROMA 24. - Corespondentul Agerpres, N. Pulcea, transmite: Luigi Longo, secretar general al P.C.I., a oferit luni seara la sediul Institutului de studii comuniste de la Fratocchie o masă in cinstea delegațiilor străine participante la Congresul al II-lea al P.S.I.U.P. A participat și delegația P.C.R., condusă de tovarășii Mihai Dalea, secretar al C.C. al P.C.R.

Din partea P.C.I. au fost prezenți Gian Carlo Pajetta, membru al Biroului Politic și al Direcțiunii partidului, Galluzzi, Lama, Occhetto și Sereni, membri ai Direcțiunii P.C.I., iar din partea P.S.I.U.P. - Tagliacozzi și Migliardi, șeful și respectiv adjunctul șefului secției externe a partidului.

Plenara C.C. al P.P.R.M.

ULAN BATOR 24 (Agerpres). - La Ulan Bator au luat sîrșit lucrările celei de-a 5-a Plenare a C.C. al Partidului Popular Revoluționar Mongol, care a discutat proiectul planului economic pe perioada 1969-1970 și măsurile in vedea-

rea îmbunătățirii folosirii capacităților de producție in industrie și asigurării cadrelor calificate pentru noile întreprinderi. Plenara a adoptat hotărâri corespunzătoare in problemele discutate.

MOSCOVA „Săptămîna literaturii românești pentru copii”

MOSCOVA 24. - Corespondentul Agerpres, N. Cristolovianu, transmite: La 24 decembrie a fost inaugurată la Moscova „săptămîna literaturii românești pentru copii”, organizată in baza planului de colaborare dintre Asociația română pentru legăturile de prietenie cu Uniunea Sovietică (A.R.L.U.S.) și Asociația de prietenie sovieto-română (A.P.S.R.). In cadrul acestei săptămîni la „Casa cărții pentru copii” de pe strada Gorki s-a deschis o expoziție de lucrări ale autorilor români și traduceri din literatura universală destinată micilor cititori. Alături de expozitiile trimise din București de Preziliul general A.R.L.U.S., sînt prezentate desene ale copiilor din România. La vernisaj au luat parte reprezentanți ai conducerei A.P.S.R., scriitorii, cadre didactice și elevi, precum și Ion Gheorgescu, prim-secretar al Ambasadei române la Moscova. Cu acest prilej au luat cuvîntul scriitorii sovietici A. L. Barto, S. P. Alekseev, I. A. Kolenkoin, directoarea Casei cărții pentru copii, N. A. Plișnik, și scriitorul român Mircea Sîntimbreanu. Cărțile românești pentru copii și desenele realizate de aceștia vor rămîine, după închiderea expoziției, la dispoziția elevilor din Moscova, fiind dăruite de A.R.L.U.S. Asociației de prietenie sovieto-române.

vremea

Ieri in țară: Vremea s-a menținut umedă, cu cerul mai mult acoperit. Au căzut precipitații locale sub formă de ploaie in Banat și Transilvania și sub formă de lapoviță și ninsoare in Moldova. In Dobrogea a continuat să plouă, dar și aici, pe alocuri, ploaia s-a transformat in lapoviță. Vîntul a suflat in direcții diferite, cu unele intensificări in Dobrogea. Temperatura aerului la ora 14 oscila între minus 5 grade la Odorhei și plus 6 grade la Banloc și Sînicolau Mare. S-a produs ceață in Transilvania, Banat și Muntenia. Timpul probabil pentru zilele de 25, 27 și 28 decembrie, in țară: Vremea se menține în general umedă și continuă să se răcoască ușor. In prima parte a intervalului, Cerul va fi mai mult noros, exceptînd nord-vestul țării, unde va fi variabil. Vor cădea precipitații temporare, mai ales sub formă de ninsoare. Vînt potrivit, cu unele intensificări in sud-estul țării, predominant din sectorul nordic. Temperaturile minime vor fi cuprinse între minus 9 și plus 1 grade, izolat mai coborîte, iar temperaturile maxime între minus 4 și plus 6 grade. Ceață la începutul intervalului.

Noua condiție socială a țărănimii

(Urmare din pag. 1)

los o reducere a cheltuielilor bănești a gospodăriilor personale pentru producție de circa 3 ori in 1967 față de 1959, ceea ce a făcut posibil ca o parte tot mai însemnată din veniturile bănești ale țărănimii să poată

fi îndreptată in direcția satisfacerii nevoilor proprii de consum și in primul rînd pentru cumpărarea de produse cu folosință îndelungată.

Table with 2 columns: Year (1959, 1967) and Total cheltuieli bănești din care pentru: produse alimentare, echipamente nealimentare, cumpărări de animale, servicii, plăți obligatorii și facultative.

Laț cum se înfățișează structura cheltuielilor bănești ale țărănimii in anii 1959 și 1967:

re, frigider, mașini de cusut, mobilier, precum și articole de îmbrăcăminte, încălțăminte și cheltuieli pentru cultură fizică și sport. Cîteva cifre ilustrează in mod sugestiv acest lucru. Anul trecut, față de 1960, desfacerea de mărfuri in mediul rural au crescut la aparate de radio de peste 3 ori, mașini electrice de spălat rufe - de aproape 9 ori, ceasuri de mîină - de aproape 4 ori, biciclete - de peste 2 ori. De asemenea, in aceeași perioadă au crescut și desfacerea de televizoare de la 194 bucăți la peste 43 000 bucăți, frigider - de la 82 la peste 13 000, mașini de cusut - de la 6 478 bucăți, la aproape 25 000. Trebuie menționat și faptul că, in realitate, bunurile de folosință îndelungată achiziționate de către țărani sînt cu mult mai mari decît avîine in vedere că populația satelor se aprovizionează direct cu asemenea bunuri și din comerțul socialist de la orase.

Este vorba asadar de o ridicare serioasă a ponderii cheltuielilor pentru cumpărarea de mărfuri alimentare și nealimentare de la 59,4 la sută in 1959 la 64,2 la sută in 1967 și reducere plăților obligatorii și facultative de la 11,9 la sută la 7 la sută. Din exemplul cele pentru cumpărarea de aparate de radio, televizoare,

și alte tendințe in ce privește orientarea principală a acestora. Astfel, in ultima perioadă asistăm la o creștere mai accentuată a cheltuielilor pentru confort casnic, pentru bunuri de folosință îndelungată și a valorii ridicată a unor fi, de exemplu, cele pentru cumpărarea de aparate de radio, televizoare,

creșterea producției agricole și industriale, sporirea veniturilor bănești și in mare ale țărănimii, vîntoarea mărfurilor desfacute prin comerțul socialist au influențat, după

cum era și firesc, și structura consumului țărănimii. Se constată, in primul rînd, o tendință de ameliorare a consumului de produse alimentare de origine animală cum sînt carnea, grăsimile, brînzeturile, produse care ocupă un rol important in cadrul unei alimentații raționale a populației. In al doilea rînd, asistăm la o îmbunătățire a consumului de pine pe seama reducerii consumului de făină. In anul trecut față de 1960, consumul de carne și preparate din carne a crescut cu 30 la sută, de grăsimi - cu 19,7 la sută, de brînzetură - cu 16,8 la sută și de zahăr - cu 35,5 la sută. In aceeași perioadă a crescut consumul de pine cu 15,8 la sută și s-a redus cel de mălai cu 22,6 la sută. Mai poate fi consemnat și alt fapt semnificativ. Consumul familiilor de țărani marcează o îmbunătățire din punct de vedere al structurii colorilor de origine animală și vegetală față de perioada antebelică cînd 4/5 din totalul colorilor și 3/5 din totalul proteinelor care intrau in consumul populației țărănești reveneau cerealelor. Proteinele de origine animală detineau o pondere destul de scăzută

din totalul proteinelor: carnea 13,9 la sută, laptele 9,8 la sută, brînzeturile 1,5 la sută). Toate aceste date arată cum se realizează adaptarea treptată a consumului celor ce locuiesc in mediul rural la structura consumului populației urbane. In acest domeniu deosebiri tind să devină tot mai mici ca urmare a ridicării nivelului de trai al țărănimii, a condițiilor create de dezvoltarea generală a țării.

Inerciind să caracterizăm și alte aspecte ale nivelului de trai al țărănimii, o problemă care ne reține atenția este ritmul impresionant al construcțiilor de locuințe. In perioada 1951-1967 au fost construite la sate circa 1 100 000 case de locuș, fenomen ce capătă o bogată semnificație socială dacă ne gîndim la faptul că aproape 4 milioane din populația satelor s-au mutat, in această perioadă, in case noi. La aceasta se adaugă nivelul calitativ ridicat al construcțiilor de locuințe din mediul rural, bogat și variat ca aspect arhitectural, inspirat din specificul local și in același timp prelungind mult din atribuțiile locuințelor de tip urban. In fața reușităților de azi, datele te îndeamnă la comparații sugestive cu condițiile de viață din trecut ale țărănimii. Să apăm din nou la cîteva cifre. După



# viața internațională

FAM VAN DONG:

## Lupta poporului nostru va fi încununată de succes

HANOI 24 (Agerpres). — La Hanoi a avut loc o conferință a intelectualilor din capitala R. D. Vietnam. Au participat aproximativ 500 de delegați.

În cuvântarea rostită la conferință, primul ministru al R. D. Vietnam, Fam Van Dong, a dat o înaltă apreciere meritelor intelectualiților din Hanoi în construirea socialismului și în lupta poporului vietnamez împotriva agresiunii S.U.A. Lupta poporului nostru împotriva agresiunii S.U.A., pentru salvarea patriei — a spus Fam Van Dong — va fi și mai înfrunșată, dar se va încheia, fără îndoială, victorios, deoarece mergem pe o cale justă. Poporul nostru este unit și duce o luptă susținută, bucurându-se de sprijinul larg al popoarelor din țările socialiste și popoarelor întregii lumi, inclusiv al oamenilor progresiști din S.U.A. — a subliniat vorbitorul.

## Un bilanț al victoriilor F.N.E.

După cum anunță agenția V.N.A., Comandamentul forțelor armate populare de eliberare din Vietnamul de sud a dat publicității un comunicat în care se arată că în 1968 poporul sud-vietnamez și forțele sale armate au obținut victorii însemnate. În acest an au fost ucise, răniți și capturați 630.000 de soldați și ofițeri inamici, din care peste 230.000 militari ai S.U.A. și ai „aliaților” lor. Au fost doborâte, distruse sau avariate la sol 6.000 de diferite tipuri de avioane, distruse sau avariate 13.500 de mașini militare.

F.N.E. și-a extins controlul asupra unui număr de peste 1.000 de puncte populate. În 1968 peste două milioane de sud-vietnamezi au fost eliberați de sub dominația inamicului.

PARIS 24 (Agerpres). — Într-un interviu acordat agenției France Presse, conducătorul delegației F.N.E. la tratativele de la Paris, Tran Buu Kiem, a declarat că „deoarece autoritățile de la Saigon nu reprezintă populația sud-vietnameză, ele nu pot fi recunoscute ca interlocutori ai F.N.E. în problema Vietnamului de sud” și a cerut ca Statele Unite să nu mai refuze tratative directe cu F.N.E.

## Tentative de mediere în conflictul nigeriano-biafrez

Primul ministru britanic, Harold Wilson, intenționează să organizeze o reuniune „la nivel înalt” într-o capitală africană neutră pentru a încerca să găsească o soluție pașnică a problemei biafrez, relatează agenția France Presse, citind surse guvernamentale informate. În prezent au loc sondaje privind data și locul reuniunii. Ea ar putea avea ca obiectiv obținerea încetării focului pe o durată nelimitată și pregătirea terenului în vederea tratativelor de pace propriu-zise.

Un comunicat transmis de postul de radio Biafra și captat la Lagos anunță că suspendarea ostilităților pe timp de opt zile, propusă de Oduwegwu Ojukwu, a intrat în vigoare la 24 decembrie și că forțele armate ale

provinciei respectă cu strictețe această hotărâre. Pe de altă parte, la Lagos, relatează agenția A.P., s-a anunțat că oficialitățile federale au respins propunerea colonelului Oduwegwu Ojukwu de a institui un moratoriu de opt zile pe fronturile războiului civil.

Această idee a fost exprimată și în scrisoarea de răspuns adresată de generalul Gowon la mesajul împăratului Etiopiei, Haile Selassie, mesaj în care suveranul Etiopiei propunea o întrerupere de o săptămână a operațiilor militare. Generalul Gowon arată că „atât timp cât secesiștii nu și vor schimba atitudinea, întreruperea ostilităților pe timp de o săptămână nu va suscita decât o speranță iluzorie pentru opinia publică mondială”.

În orașele Ibadan, Oyo, Ishara și Ede din Nigeria occidentală a fost decretată starea excepțională, anunțând postul de radio din Ibadan. Această măsură a fost luată în urma demonstrațiilor de protest împotriva măsurilor de majorare a impozitelor adoptate de autoritățile acestui stat federal.

## Situația politică din Brazilia

RIO DE JANEIRO 24 (Agerpres). — Președintele Braziliei, Artur Costa e Silva, a sosit marți la Brasília unde urmează să aibă întreveneri cu fruntașii partidului de guvernământ, ARENA, pentru a discuta viitorul sistemului partidelor din această țară. Aceasta este prima călătorie făcută de președinte în capitala țării după criza politică care a culminat cu dizolvarea parlamentului și asumarea de puteri depline de către șeful statului.

După cum relatează agenția Associated Press, autoritățile au eliberat un mare număr din cele peste 200 de persoane arestate după amțierea „Actului instituțional nr. 5”, la 13 decembrie. Fostul președinte al țării, Juscelino Kubitschek, care a fost eliberat la sfârșitul săptămânii trecute, a fost supus unui unei intervenții chirurgicale la picior și se află în spital. O altă personalitate politică, fostul guvernator al statului Guanabara, Carlos Lacerda, își revine, sub controlul medicilor, de pe urma grevei foamei declarate de el în închisoare.

Un număr de persoane, arestate după 13 decembrie, continuă să se afle în închisoare. Printre acestea se află trei ziaristi și cinci preoți catolici acuzați de „activități subversive”.

La Rio de Janeiro s-a anunțat a restarea lui Alberto Dines, redactorul șef al ziarului „Jornal do Brasil”. El este deținut într-o cazarmă militară dintr-o suburbie a orașului. Potrivit agenției Associated Press, autoritățile au hotărât arestarea lui Dines deoarece el a criticat măsurile privind activitatea presei.

## PERSPECTIVE ECONOMICE SUB SEMNUL INCERTITUDINILOR

CORESPONDENȚA DIN LONDRA, DE LA LIVIU ROBESCU

Stirea că numărul șomerilor din Anglia este cu 9.000 mai mic decât era cu o lună în urmă, pare a îndreptăți, la prima vedere, tonul optimist pe care îl arborază cercările oficiale laboriste. Aceasta, cu atât mai mult, cu cât această cifră este pusă în aceeași ecuație cu o ușoră acoperire a deficitului comercial pe noiembrie și cu prezidiul-urile privind ritmul dezvoltării economice, ceea ce tinde să dea o oarecare substanță speranțelor în redresarea balanței de plăți — principala obiectivă al actualului politic economic britanic. Mai exact, economiștii avertizează împotriva riscului de a judeca tabloul după aparențe. Într-adevăr, potrivit datelor recente, la 9 decembrie se aflau înregistrate aproape 552.000 de șomeri, ceea ce reprezintă 2,4 la sută din totalul forțelor de muncă. Anul trecut figurau pe liste 533.000 de oameni fără lucru, cu 31.000 mai mulți decât în prezent, ceea ce reflectă doar o absorbție puțin insușențată pentru o perioadă de 12 luni. Iar dacă se face o comparație cu situația din decembrie 1965, când cifra se ridică la 631.000, rețese că, de fapt, șomajul a cunoscut în ultimii ani o creștere masivă continuă. Există, de altfel, suficiente indicii că pauza intervenită din luna iulie până în prezent nu este decât temporară.

Sub acest raport, majoritatea economiștilor sînt de părere că noul măsură restrictivă introdusă în luna noiembrie își vor produce în viitorul apropiat efectele prezăzite. Potrivit calculului preliminar al observatorilor economici, în următoarele câteva luni șomajul ar urma să și reia cursul ascendent întrerupt, spre a atinge țarina această cifră de 570-600.000. Această opinie este sprijinită și de analize ale Organizației pentru cooperare și dezvoltare economică, care prevăd pentru Marea Britanie un ritm crescut al șomajului. Pe de altă parte, tre-

bute tinut seama de faptul că menținerea deliberată a unui șomaj permanent, la un nivel calculat în prealabil și manipulat cu ajutorul măsurilor economice succesive, face parte din ansamblul acțiunilor destinate a reduce consumul intern și a descuraja importul, în vederea echilibrării balanței de plăți. În aceste condiții, multora li se pare inexplicabil faptul că paralel cu șomajul existent au fost anunțate totodată circa 195.000 de posturi vacante, în special în sectoare care necesită o calificare superioară. Unele oficialități încearcă să acrediteze versiunea că șomerii nu s-ar grăbi să ocupe locurile libere, rezervându-și timp mai lung de chibzuire, pe motiv că sînt plătiți din fondurile de șomaj asigurate prin lege. Mai aproape de realitate par afirmațiile unor economiști, potrivit cărora în rândurile șomerilor nu se găsesc acei oameni calificați care să îndeplinească cerințele prezăzite pentru locurile vacante, știut fiind că se obicei majoritatea șomerilor o formează cei necalificați și semicalificați.

O soluție ar putea fi oferită de crearea unor posturi noi în industrie, ceea ce ar presupune desigur o creștere a ritmului de dezvoltare. Or, de pe acum se afirmă că acest ritm nu ar putea atinge anul proiectat pentru anul 1970, și că nivelul mai redus al beneficiilor față de cifrele proiectate ar însemna un cost de 300 de milioane lire mai puțin de cheltui pentru modernizarea serviciilor sociale și pentru mărirea consumului intern. După cum se pare, proiectele și eforturile actuale sînt încă departe de a-și avea asigurate șansele unei testări rapide din zona persistentelor incertitudinilor.

SPANIA

## AGITAȚIE SOCIALĂ ÎN CREȘTERE

Peste 6.000 de mineri se află în grevă în provincia spaniolă Asturia. Greva a început acum 18 zile, în semn de protest împotriva lipsei de protecție a muncii și de îngrijiri medicale pentru cei atinși de silicoză. În prezent, greva s-a extins afectând 16 puțuri.

În legătură cu aceste mișcări, săptămânalul francez „Le Tribune des Nations” scrie: „Minierii asturieni sînt lărași în grevă. Acest nou val pomește de la revendicările muncitorilor bolnavi de silicoză. Conflictul are însă rădăcini mult mai adânci: guvernul a respins recent cererile muncitorilor de sporire a salariilor pentru anul 1969”. Acțiunile minerilor din Asturia — continuă ziarul — au loc într-un moment cînd devin tot mai evidente semnele tensiunii provocate de conflictele sociale într-o serie de ramuri industriale, ca metalurgia, construcțiile navale etc.

În ultima vreme s-au semnalat acțiuni revendicative ale muncitorilor din Madrid, Sevilla, Barcelona.

## Declarație comună sovieto-egipteană

CAIRO 24 (Agerpres). — La Cairo a fost dată publicității declarația comună sovieto-egipteană în legătură cu vizita oficială de prietenie făcută în R.A.U. de Andrei Gromiko, ministrul afacerilor externe al U.R.S.S. — anunță agenția TASS. În cursul acestei vizite, se arată în declarație, au fost discutate o serie de probleme referitoare la relațiile bilaterale sovieto-egipteană și s-a procedat la un schimb de păreri asupra situației din Orientul Apropiat. Cele două părți declară că înfăptuirea piecii în Orientul Apropiat necesită îndeplinirea de către Israel a rezoluției Consiliului de Securitate și retragerea trupelor sale din toate teritoriile ocupate.

U.R.S.S. și R.A.U. au reafirmat că relațiile de prietenie dintre ele se bazează pe înțelegere reciprocă și au subliniat importanța continuării consultărilor și contactelor reciproce în problemele de interes comun.

## E.L.D.O.:

## Va fi acceptat compromisul?

Organizația europeană pentru construirea și lansarea de rachete spațiale (E.L.D.O.) n-a lăsat din ultima criză din aprilie decât pentru a cădea într-un nou impas în luna decembrie. În ciuda deciziilor luate în luna noiembrie la Bonn de ministrul țării membru — Anglia, Belgia, Franța, Germania occidentală, Italia și Olanda — care lăsa să se înțeleagă că dificultățile financiare ale organizației au fost în cele din urmă depășite, Consiliul E.L.D.O. nu a reușit să cadă de acord, în timpul recentei sale reuniuni de la Paris, asupra bugetului pe anul 1969. După ce a părăsit Euratomul (Comunitatea atomică europeană), al căror reprezentant ai ajuns la un compromis în ceasul al 12-lea, zina cea rea a unui număr de discuții financiare ale organizației au fost în cele din urmă depășite, Consiliul E.L.D.O. nu a reușit să cadă de acord, în timpul recentei sale reuniuni de la Paris, asupra bugetului pe anul 1969. După ce a părăsit Euratomul (Comunitatea atomică europeană), al căror reprezentant ai ajuns la un compromis în ceasul al 12-lea, zina cea rea a unui număr de discuții financiare ale organizației au fost în cele din urmă depășite, Consiliul E.L.D.O. nu a reușit să cadă de acord, în timpul recentei sale reuniuni de la Paris, asupra bugetului pe anul 1969.

Organizația, născută, după cum se știe, din dorința țărilor sus amintite de a participa la cursa tehnico-stiințifică, în acest domeniu deosebit de important, și-a propus, printre altele, drept obiectiv construirea unei rachete Europa II pentru lansarea de sateliți de televiziune. Dar la începutul acestui an, mai precis în aprilie, proiectul a ajuns în impas. Anglia, inițiatora organizației de altfel, și-a anunțat părăsirea cursului și a „teritoriului” său, manifestata de acum înainte și pe planul contribuției la proiectele spațiale vest-europene: iar din 1971, cînd se încheie angajamentele asumate, această participare se va sfîrși cu totul.

În fata acestei situații, ministrul pentru problemele științei din țările membre ale organizației s-au întrunit în două rânduri — în iulie și octombrie — dar n-au reușit să rezolve problema dintr-o noaptea. În urma reuniunii de la Bonn, de la mijlocul lunii noiembrie, participanții au ajuns la un compromis, renunțînd la o serie de perfecționări tehnice și la un număr de experimente fără preavăzute inițial. În aceste condiții Marea Britanie a admis să contribuie în continuare la finanțarea proiectului.

Dar iată că la ultima reuniune de la Paris, destinată să aprobe bugetul E.L.D.O., Marea Britanie și Italia au pus în discuție hotărârile conferinței de la Bonn. Arătînd că programul adoptat în capitala vest-germană nu se mai asemănă cu cel inițial, reprezentantul englez a declarat că aceasta justifică o reducere de 40 la sută a sumelor pe care țara sa trebuie să le plătească pînă în 1971. La rîndul său, delegatul Italiei a făcut cunoscut că guvernul său nu acceptă programul adoptat la Bonn. Lipsită de o parte a contribuției britanice și de orice contribuție italiană, organizația nu a fost în situația de a vota bugetul pe anul viitor. Notele discordanței ale „Simfoniei” — acesta este numele satelului de telecomunicații ce urmează a fi lansat de racheta „Europa II” — se fac iarăși auzite. Membrii E.L.D.O. urmează să se consulte, în scurt timp, pentru a încerca să continue acțiunile care rămîne de acum înainte, după cum apreciază „Le Monde”, la voia hazardului. Este puțin probabil însă, scrie același ziar, ca ceilalți parteneri ai Angliei și Italiei, iritați de această nouă atitudine, să accepte un nou compromis.



Cîteva piese din recentele descoperiri arheologice din Anatolia (Turcia)

## APEL PENTRU SALVAREA VIETII LUI MANOLIS GLEZOS

Viata patriotului grec Manolis Glezos este din nou amenințată, se arată într-o declarație a Biroului Federației internaționale a rezistenților (F.I.R.), pe care a transmis-o agenția A.D. După cum rețese din această declarație, ca urmare a tratamentului inuman la care este supus în lagărul de concentrare de pe insula Lerós, unde se află deținut, Manolis Glezos s-a îmbolnăvit grav.

Biroul F.I.R. cheamă opinia publică din întreaga lume să și ridice glasul pentru salvarea vieții eroului de pe Acropole.

PORTUGALIA

## Opoziția cere o amnistie politică

238 de personalități politice portugheze au adresat un mesaj primului ministru Marcelo Caetano, în care cer deszăzarea unei amnistii politice, lichidarea măsurilor represive aplicate „prelinsilor de licență politici”, precum și adoptarea unei noi legi electorale și a unei legi asupra presei. Aceste acțiuni, se spune în memoria, sînt urgente „pentru un dezechet al climatului de tensiune și conflicte din țară”. Documentul subliniază izolarea pe plan extern a Portugaliei, stagnarea economică a țării, nivelul alarmant al emigrației și proporțiile corupției.

Messagele este considerat ca un mesaj al unei grupări politice de opoziție, din rîndul căreia face parte și avocatul Mario Soares, înscoplat recent din exilul impus pe Insula Sao Tome.

## „Le Monde”: ȘANSE PENTRU UN ACORD ÎN PROBLEMA CIPRIOTĂ

PARIS 24 (Agerpres). — Referindu-se la vizita făcută la Ankara de reprezentantul Comunității turce din Cipru, Rauf Denktaş, și la perspectivele relațiilor dintre cele două comunități de pe insulă, ziarul „Le Monde” scrie: „Se pare că Denktaş și reprezentantul comunității grecești, Clerides, sînt la fel de doritori să ajungă la o soluție de compromis în problemele politice și administrative ale insulei, la fel ca și capitalele direct interesate în problema cipriotă.

Partea turcă revendică autonomia locală în locurile unde se găsește cipriotii turci, iar cea greacă redăzerea acestei comunități la statutul de minoritate pur și simplu. Cu toate acestea, șansele de a se ajunge la un acord sînt reale, pentru că, pe de o parte, cei interesați par în mod serios dornici să realizeze acest lucru și pe de altă parte momentul este deosebit de favorabil. Situația este calmă în Cipru.

## agențiile de presă transmit:

### Festivitățile din Libia.

Marți, în Libia s-a sărbătorit cea de-a 17-a aniversare a independenței țării. Cu acest prilej, la Tripoli s-a desfășurat o paradă militară, la care au asistat conducătorii țării și numeroase delegații din străinătate. Cu același

prilej a fost inaugurat și postul național de televiziune. Primul ministru al Libiei, Wanis Gaddafi, a arătat, printre altele, într-un mesaj radiodifuzat, că politica externă a țării sale urmărește dezvoltarea relațiilor de colaborare cu toate țările, pe baza respectării intereselor reciproce, precum și asigurarea păcii și securității în întreaga lume.

### În portul japonez Sasebo au ancorat șase nave americane.

Unități ale celei de-a 7-a flote a S.U.A., ale căror echipaje numără un efectiv de 4.000 marinari. Vizitele navelor militare americane au stîmrit vii proteste în rîndul populației.

### Un decret de amnistie emis de guvernul bolivian

a repus în libertate mai mulți deținuți politici. Această amnistie nu se aplică persoanelor deținute sub acuzația de a fi avut legături cu mișcarea de partizani. Printre cei eliberați se află studenți și conducători ai minerilor.

## Evoluția circumlunară a navei „Apollo-8”

PRIMA EMISIUNE MONDIALĂ DE TELEVIȚIUNE „ÎN DIRECT” A LUNII • IMPRESIILE COSMONAUȚILOR: UN ASTRU ARID, TRIST, CU ASPECT DE DEȘERT • AZI, NAVA PORNEȘTE SPRE PĂMÎNT

CAPE KENNEDY 24 (Agerpres). — Marți, la ora 12,08 (ora Bucureștilor), cosmonauții Frank Borman, James Lovell și William Anders au înscris nava americană „Apollo-8” pe o orbită înaltă cu un apogeu de 315 km și un perigeu de 112 km, depășind cel mai periculos moment din programul de zbor. Pentru a realiza acest lucru, cosmonauții au pus în funcțiune, pentru patru minute și șase secunde, motorul S.F.S. (Service Propulsion System) al navei. În acest moment, nava se afla la 5.781 km de suprafața de Lună și înainta cu o viteză de 6.080 km pe oră. Navea a imprimat nava o viteză de 5.500 km pe oră, viteză cu care se rotește acum în jurul Lunii. Timp de 36 de minute, cit nava s-a aflat în partea insușibilă a Lunii, toate comunicațiile cu cosmonauții au fost întrerupte. După ce a efectuat două rotații în jurul Lunii, la ora 16,21 (ora Bucureștilor), nava cosmică „Apollo-8” și-a pus în funcțiune motoarele pentru o perioadă de nouă secunde, schimbîndu-și poziția de pe orbita elliptică pe o orbită circulară de 111 km.

Întreaga omenire a asistat marți la prima emisiune mondială de televiziune „în direct” a Lunii, realizată de echipajul navei cosmice „Apollo-8” de la o distanță de numai 111 km de satelitul natural al Pămîntului. Emisiunea captată pe Pămînt și retransmisă de stațiile de televiziune din sect de țări printre care și România, a avut o durată de 13 minute, imaginile venind de la o distanță de aproximativ 380.000 km. Ele au avut o deosebită claritate.

Emisiunea, considerată drept cea mai spectaculoasă transmisie de televiziune din spațiul cosmic, a înfățișat o Lună cu un aspect dezolant. Ea a demonstrat că satelitul natural al Pămîntului

este cu adevărat inospitalier, iar datele obținute corespund celor culese în trecut cu ajutorul observațiilor astronomice și ai analizelor științifice. „Reportajul” transmis prin radio de cei trei cosmonauți demonstrează că Luna este aridă, tristă, are aspectul unui deșert și în nici un caz nu seamănă cu miza care a inspirat atîtea generații de poeți.

Cosmonauții s-au perindat de rînd în fata microfonului pentru a-și împărtăși primele impresii. „Luna este înecolă. Marea Fertilității arată la fel cum se vede de pe Pămînt”, a spus Jim Lovell. „Craterele sînt rotunde, asemănătoare cu gropile făcute de meteoriți sau de proiectile parca special aruncate”. Jim Lovell a repetat unul din cele cinci puncte de debarcare pe Lună a viitorilor cosmonauți. „Din partea în care stau eu, a comunicat Anders, mîntii se văd foarte înalți”. Anders a amintit că Luna este luminată de reflexele so-

re. „Nu se văd decât acele detalii care sînt luminate de Soare, dar craterele se disting foarte bine” — a precizat el.

Echipajul navei a comunicat că se simte bine și totul se desfășoară normal. Cei trei cosmonauți iau numeroase fotografii ale părții inușibile a Lunii, ceea ce va permite completarea hărții satelitelui Terrei. Potrivit unui plan elaborat încă în perioada antrenamentelor la sol, diferitele cratere, mîntii și piscuri au primit denumiri ale unor oficialități ale NASA sau ale unor cosmonauți decedați, printre care cele ale lui Virgil Grissom, Edward White și Roger Chaffee, care și-au pierdut viața în timpul încercării la sol ale cabinei „Apollo-1” în L.

Miercuri dimineața, la ora 6,06 (ora Bucureștilor), cosmonauții vor începe să se pregătească pentru întoarcerea acasă. Înapoarea spre Pămînt va avea o durată de 58 ore.

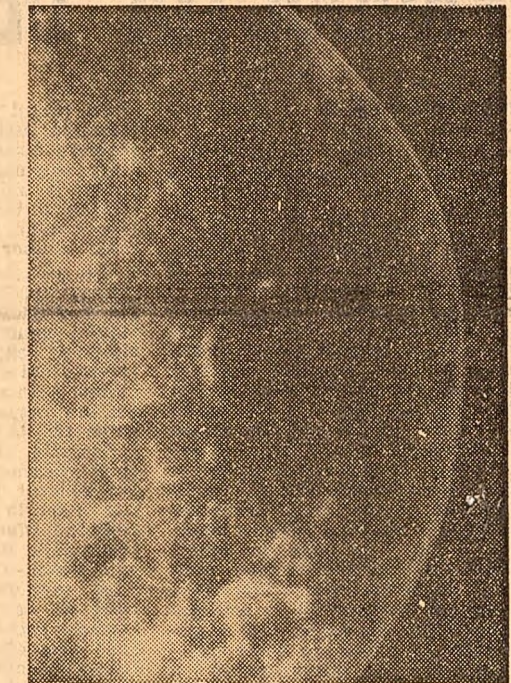

Imagine a Lunii înregistrată în timpul celei de-a doua rotații circumlunare

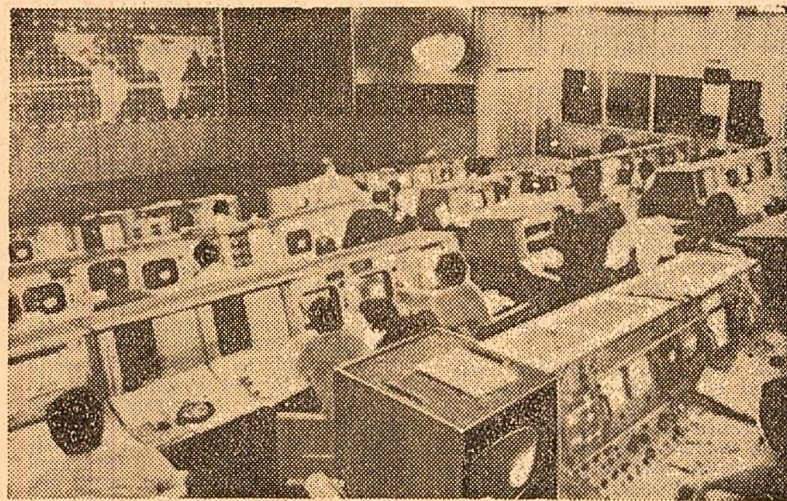

Houston (Texas): de aici e urmărită și dirijată evoluția lui „Apollo-8”

### La ambasada română din Buenos Aires, într-un cadru solemn, V. Florescu, ambasadorul României în Argentina, a înmînat diploma de membru de onoare al Societății de otorinolaringologie din România profesorului universitar Juan Manuel Tato, savant de renume mondial în domeniul otorinolaringologiei.

### Intreprinderea ungară de comerț exterior „Tannimpex” a încheiat un contract pentru înființarea întreprinderii comune ungaro-englze „Richmond”, care se va ocupa cu valorificarea produselor ungarșii pe piața engleză.

### Ministrul de externe al Japoniei, Kiichi Aichi, a înmînat ambasadorului american la Tokio, Alexi Johnson, răspunsul guvernului său la planul de cooperare japoano-american în domeniul cercetării spațiului cosmic, propus la 17 ianuarie de guvernul Statelor Unite. Japonia consideră necesar ca în viitor cooperarea dintre cele două țări în spațiul cosmic să fie limitată la scopuri pașnice, precizînd în același timp că nu va lua noi măsuri legislative pentru a proteja secretele pe care le implică o asemenea cooperare.

### Cancelarul Kiesinger a declarat într-un mesaj rostit la postul de radio și televiziune vest-germane, că pentru R.F.G. 1968 a fost „un an dificil, dar totuși plin de succese. Noi am reușit în acest an să evităm declanșarea unei crize economice și apariția pericolului care ar fi decurs din ea”.

### Cei 82 de membri ai năvei-spion „Pueblo”, expulzați de autoritățile R.P.D. Coreene, au