



FAPTUL DIVERS

Reparații. Dar unde?

De curând uzina „Neptun” din Cimpina a solicitat (și primit) o repartiție pentru reparații capitale la un autocamion Carpăți S.R. 121. Repartițiile sunt să se facă în cadrul întreprinderii de reparații auto din Cluj. Crezând că-i vorba de o eroare (în Cimpina există o unitate similară) uzina se adresează din nou Ministerului Transporturilor (care emise reparațiile). Greșeală? Nici vorbă! Reparațiile se arată în răspuns, se va face conform „planificării”. Aici, în Cluj, evenimentul este „nici” reparații la direcția de resort din ministerul amintit, când și unde se le planifică? Vă propunem Cimpina. E mai aproape.

Bucureștea-nul la cinematograful

În anul ce a trecut, în Capitală au fost prezentate aproximativ 83.000 spectacole. Dacă s-au vădat peste 26.000.000 bilete, ajungem la concluzia că locuitorii municipiului au vădat vizionat fiecare câte 16 filme. Au rulat în total 320 filme (titluri) de diferite genuri. În ceea ce privește calitatea unora din aceste spectacole, trebuie să sint optimiști (Pentru anul care a început).

La mulți ani, Vasilica!

La șchele petroliere de extracție din Baldești (Prahova), contabilă principală Vasilica Manole în urmărire de plăți pentru achitarea de boala. Contrar prevederilor legale, tot ea făcea și plățile. Intre cele două operații însă, mărea articolul sumele și atât că a reușit ca în anul trecut să-și însușească aproape 150.000 lei. Strângătoare față. Numai că o dată cu anul nou a început și ancheta. Se vede că pe lângă faptul că a folosit de boala altora. În cazul de față s-au voit complicat. Urmează tratamentul.

Luați aminte

Vind să curțe niste haine cu neofania, Florica Silișchi din Baia Mare (strada Barajului) a uitat să deschidă fereastra sau usa. După câteva minute, gazele emanate s-au aprins, producând o explozie puternică. Rezultatul? Ait gospodina și fiica acesteia (în vârstă de 16 ani) s-au ales cu arsuri grave, fiind transportate de urgență la spital. În plus, pereții încăperii s-au dărâmat, provocând importante pagube materiale. Încă o dovadă a pericolului la care expune lipsa de precauție în mănăstirea substanțelor inflamabile.

Tentațiile costă

Île Stroe din comuna Micești (Argeș) era paznic la uzina de autoturisme din Colibași. Într-o noapte și-a permis să se îndreptare spre hala de mașini, tentat să se... recalcifice. S-a urcat la volanul unui autoturism „Dacia 1100” și... De pornit l-a pornit el dar nu a mai știut cum să-l orenască. Așa că a mai tamponat câteva mașini. Pagubele se ridică la peste 60.000 lei, ceea ce, trebuie să recunoaștem nu e deloc puțin. Acum, îile Stroe este binedeplasat. Că de cit rân sofer mai bine rămănea un paznic bun.

Cine-i păgubașul?

În Gara de Nord, la Biroul de agende găsite, printre alte curiozități se află și doi saci plini cu dopuri de sticlă de sampanie. Or fi aparținând vreunui chefist original? Greu de presupune. Mai degrabă or fi proprietatea vreunui întreprinzător de vinificație. Fără la apariția păgubașului să ne hazardăm în pronosticuri? Totuși, de la pierderea lor și până acum au trecut mai bine de două luni fără să se prezinte nimeni. Poate totuși ars cineva nevoie de ele.

Îl cunoașteți?

Îl cheamă Aurel Ion și este căutat de organele de miliție din Capitală pentru numeroase escrocherii. Dându-se drept portar la o echipă de fotbal (uneori Carol Haide, de la Steaua) dar cel mai adesea Narcis Coman de la Dinamo), înșela multe persoane credule (îndeosebi fete), cerându-le lor sau familiilor acestora importante sume de bani. Cei ce-l cunosc știu rugați să anunțe organele de miliție. Nu de alta, dar este așteptat.

Rubrică redactată de Ștefan ZIDARITA Gheorghe POPESCU cu sprijinul corespondenților „Științei”

PROVIZORATUL PROIECTELOR PERTURBEAZĂ MODERNIZAREA ORAȘULUI

Alba Iulia, asemeni multor orașe din țara noastră, cunoaște mari progrese. Civilizația și confortul se statornicește și aici o dată cu modernizarea urbanistică. Totuși... Ce înseamnă, pentru municipiul Alba Iulia, acest „totuși”? Din investigațiile întreprinse, din sondarea părerilor unui mare număr de cetățeni, rezultă: 1) serioase rămăniți în urmă în acțiunea de gospodărie și înfrumusețarea municipiului; 2) slaba organizare a unor lucrări în ceea ce privește realizarea în salt, fapt care se repercutează nefavorabil asupra calității; 3) o anumită lipsă de efort din partea organelor locale, în primul rând a consiliului popular municipal, de a asigura, pentru obiectivele aflate în construcție, toate condițiile necesare realizării lor corespunzătoare. Faptul că s-a apelat uneori la jumătăți de măsură, că în locul soluțiilor tehnice, de durată, și-au făcut loc improvizările și diletanțismul, a dus la greșeli de concepție și executare. Pe Platoul Romanilor, în cetate, se construiesc de câțiva ani un cartier nou de blocuri, care urmează să cuprindă, în final, cîteva mii de apartamente. Locatarii acestor blocuri nu pot să nu regrete însă felul în care au fost amplasate unele din aceste construcții. Bunăoară, cînd vîi dinspre sala Unirii, trei blocuri așezate pe lat, ca niște cutii de chibrituri, ascund, asemenea unei bariere din zid, celelalte construcții, atenuînd frumusețea peisajului. De ce s-a ales această soluție?

Pe biroul inginerului Dumitru Comos, directorul direcției tehnice a consiliului popular județean Alba, sint întinse cîteva schițe, variante ale microraiunilor din cetate. Le examinăm. Una ne reține în mod deosebit atenția. Este varianta inițială, asupra căreia se vorbisera edilii locali. Ea cuprinde o magistrală străbătută de zone verzi, care se termină în fața unei case de cultură. De o parte și de alta a magistralei sint ordonate scuaruri, căi de acces, construcții comerciale etc. De ce nu a fost transpus în fapt acest proiect?

D.S.A.P.C. Deva, care a întocmit proiectul cu avizul organelor locale din Alba Iulia, l-a trimis la București, la C.S.C.A.L., pentru avizare. De acolo s-a întors modificat și acum se construiește fără să fim conștienți. După părerea noastră, este o haină nu prea bine croită.

Dar dacă o haină se poartă cit se poartă și apoi se aruncă, „hainele” unui oraș sint făcute să dureze zecile de ani, uneori să înfrunte secolele. Lipsa de coordonare și control în realizarea unora din construcțiile de locuințe se evidențiază și într-o seamă de neajunsuri de care se loveste localitatea în cursul de lucru. Pe Platoul Romanilor. De exemplu, datorită unor greșeli în proiectarea centralei termice, în apartamente nu se poate folosi, în același timp, apă caldă și caldura. Acest neajuns nu poate fi remediat decît prin montarea unui cazan suplimentar, ceea ce presupune o cheltuială în plus. Microraiunul din cetate se va extinde. Dacă nu se vor face din timp corecturile necesare, consecințele acestei situații vor fi suportate de alte sute de locatari, intrucît și celelalte centrale termice vor fi concepute după același sistem.

Tovarășii de la consiliul popular municipal l-au judecat, în acest an, foarte aspru pe predecesorii lor cu privire la conservarea clădirilor din cetate, la stabilirea unor amplasamente. Dar, în ceea ce-l privește, au luat toate măsurile pentru a evita, în

viitor, aprecieri similare la adresa lor? Din păcate, unele acțiuni gospodărești de dată mai recentă nu lasă să se întredă o preocupare cu adevărat susținută în această privință. O nouă eroare — privind amplasarea unui cinematograful cu 500 de locuri — a putut fi evitată numai datorită sesizării cetățenilor orașului. Faptul însă că, de la început, nu s-a gîndit destul de judicios asupra amplasamentului și avea drept urmare întîrzierea construcției cu cel puțin un an de zile. Noua clădire a școlii profesionale a fabricii „Refractara” a fost concepută și ea într-o zonă al cărei detaliu de sistematizare n-a fost încă definitivat. Ce se va întîmpla dacă vor interveni modificări? Sau cine va suporta suferințele de mii de lei cheltuite pentru amenajarea singurului teren de volii din oraș — teren pe care, ulterior, s-a ridicat un hotel? De altfel, cheltuieli neeconomice au fost semnlate și în sectorul aflat de solicitat al deservirii.

În cadrul acțiunii mai vaste de modernizare a comerțului a fost inclusă și executarea unor firme luminoase, pentru care O.C.L. Alba Iulia a cheltuit de curînd 230.000 lei. Acțiunea este bună. Regretabil este însă că, nefiind prea inspirate (executant — Fondul plastic din Cluj), ele nu vor reuși să învieze aspectul magazinei. lor, al orașului în general, cu afit mai mult cu cit unele din ele nici nu funcționează. Mai grav este însă că s-a omis un „amănunț”: sistematizarea, în cel mai scurt timp, a centrului orașului. Încît aceste firme nu vor mai putea fi utilizate la noile magazine, care se vor construi.

Am discutat despre toate aceste lucruri cu tovarășii de la consiliul popular municipal, cu tovarășul Emil Comsa, vicepreședinte al comitetului executiv, care, în calitate de președinte al fostului Sfat popular orașean Alba Iulia cunoaște bine aceste probleme.

La cinematograful se lucrează intens, la școala profesională au început, de asemenea, săpăturile pentru fundații. Dar în viitor va fi mai bine; acum avem la consiliu un serviciu de arhitectură și sistematizare, format din patru salariați.

Cui ați încredințat conducerea acestui serviciu? — Postul e încă vacant... Așa este. Numai că postul este vacant de zece luni de zile! Poate însă că ceilalți trei tehnicieni supliinesc lipsa arhitectului. Dar nici această ipoteză nu este valabilă. Unul a lucrat în construcții, unul la C.F.R., iar al treilea e... maistru vinicarilor!

Ideea acestui articol ne-a fost sugerată de numeroase scrisori pe care cetățenii din diferite localități ale țării ni le-au adresat, sesizându-ne asupra unor inconveniente vizibile în sistemul de asigurare a remedierilor în termen util, operativ, a defecțiunilor pe care le prezintă unele obiecte, însoțite de cereri de efectuare a reparațiilor. La o asemenea sesizare, de pildă, Uniunea județeană a cooperativelor meșteșugărești Gorj ne răspunde că neajunsurile semnlate au fost remediate. Cui adevărat? Îng. Marian Ștefan, care preț? Tot răspunsul ne informează: cu pretul a opt luni de așteptare.

Încercînd să descoperim cîteva din cauzele care întîrziează operativitatea atît de necesară în cazuri ca acesta, consemnăm mai întîi ca pozitiv faptul că există, de mai bine de trei ani, acte normative care reglementează toate aspectele garanției în termen util de garanție. În ceea ce privește termenul util de garanție trebuie făcute eventuale lucrări de întreținere, reparații sau remedieri. Este cunoscut că întreținerea bunurilor în garanție se face, în general, de către unitățile cooperatiste meșteșugărești și, în unele cazuri, de către unitățile industriale locale. În cazul mobiliei, de pildă, cetățeanul interesat se adresează, în București, întreprinderilor producătoare, dacă acestea sint unități ale industriei locale — de exemplu, în ceea ce privește mobilierul, la Ministerul Comerțului Interior — sau cooperativei „Mobilă și tapiserie”, dacă provine din unitățile Ministerului Economiei Forestiere, în legătură cu activitatea întreprinderii, soluționările practice sint, după opinie exprimate, multumitoare. În schimb se ivesc frecvente neînțelegeri între cooperative și unitățile industriale din cadrul centrului orașului. Nu s-au fixat și aprobat încă tarife diferențiate, care să țină seama de durata deplasării tehnicienilor la domiciliul cumpărătorilor, de faptul că producătorii la realizarea bunurilor în serie și la remedieri este diferită. De asemenea, pentru înlăturarea unor deficiențe în termen de garanție la mobila produsă de cele trei întreprinderi de mobila se execută remedieri la domiciliul cumpărătorului sau se efectuează lucrări de reparații. Nu s-au fixat și aprobat încă tarife diferențiate, care să țină seama de durata deplasării tehnicienilor la domiciliul cumpărătorilor, de faptul că producătorii la realizarea bunurilor în serie și la remedieri este diferită. De asemenea, pentru înlăturarea unor deficiențe în termen de garanție la mobila produsă de cele trei întreprinderi de mobila se execută remedieri la domiciliul cumpărătorului sau se efectuează lucrări de reparații. Nu s-au fixat și aprobat încă tarife diferențiate, care să țină seama de durata deplasării tehnicienilor la domiciliul cumpărătorilor, de faptul că producătorii la realizarea bunurilor în serie și la remedieri este diferită. De asemenea, pentru înlăturarea unor deficiențe în termen de garanție la mobila produsă de cele trei întreprinderi de mobila se execută remedieri la domiciliul cumpărătorului sau se efectuează lucrări de reparații. Nu s-au fixat și aprobat încă tarife diferențiate, care să țină seama de durata deplasării tehnicienilor la domiciliul cumpărătorilor, de faptul că producătorii la realizarea bunurilor în serie și la remedieri este diferită. De asemenea, pentru înlăturarea unor deficiențe în termen de garanție la mobila produsă de cele trei întreprinderi de mobila se execută remedieri la domiciliul cumpărătorului sau se efectuează lucrări de reparații. Nu s-au fixat și aprobat încă tarife diferențiate, care să țină seama de durata deplasării tehnicienilor la domiciliul cumpărătorilor, de faptul că producătorii la realizarea bunurilor în serie și la remedieri este diferită. De asemenea, pentru înlăturarea unor deficiențe în termen de garanție la mobila produsă de cele trei întreprinderi de mobila se execută remedieri la domiciliul cumpărătorului sau se efectuează lucrări de reparații. Nu s-au fixat și aprobat încă tarife diferențiate, care să țină seama de durata deplasării tehnicienilor la domiciliul cumpărătorilor, de faptul că producătorii la realizarea bunurilor în serie și la remedieri este diferită. De asemenea, pentru înlăturarea unor deficiențe în termen de garanție la mobila produsă de cele trei întreprinderi de mobila se execută remedieri la domiciliul cumpărătorului sau se efectuează lucrări de reparații. Nu s-au fixat și aprobat încă tarife diferențiate, care să țină seama de durata deplasării tehnicienilor la domiciliul cumpărătorilor, de faptul că producătorii la realizarea bunurilor în serie și la remedieri este diferită. De asemenea, pentru înlăturarea unor deficiențe în termen de garanție la mobila produsă de cele trei întreprinderi de mobila se execută remedieri la domiciliul cumpărătorului sau se efectuează lucrări de reparații. Nu s-au fixat și aprobat încă tarife diferențiate, care să țină seama de durata deplasării tehnicienilor la domiciliul cumpărătorilor, de faptul că producătorii la realizarea bunurilor în serie și la remedieri este diferită. De asemenea, pentru înlăturarea unor deficiențe în termen de garanție la mobila produsă de cele trei întreprinderi de mobila se execută remedieri la domiciliul cumpărătorului sau se efectuează lucrări de reparații. Nu s-au fixat și aprobat încă tarife diferențiate, care să țină seama de durata deplasării tehnicienilor la domiciliul cumpărătorilor, de faptul că producătorii la realizarea bunurilor în serie și la remedieri este diferită. De asemenea, pentru înlăturarea unor deficiențe în termen de garanție la mobila produsă de cele trei întreprinderi de mobila se execută remedieri la domiciliul cumpărătorului sau se efectuează lucrări de reparații. Nu s-au fixat și aprobat încă tarife diferențiate, care să țină seama de durata deplasării tehnicienilor la domiciliul cumpărătorilor, de faptul că producătorii la realizarea bunurilor în serie și la remedieri este diferită. De asemenea, pentru înlăturarea unor deficiențe în termen de garanție la mobila produsă de cele trei întreprinderi de mobila se execută remedieri la domiciliul cumpărătorului sau se efectuează lucrări de reparații. Nu s-au fixat și aprobat încă tarife diferențiate, care să țină seama de durata deplasării tehnicienilor la domiciliul cumpărătorilor, de faptul că producătorii la realizarea bunurilor în serie și la remedieri este diferită. De asemenea, pentru înlăturarea unor deficiențe în termen de garanție la mobila produsă de cele trei întreprinderi de mobila se execută remedieri la domiciliul cumpărătorului sau se efectuează lucrări de reparații. Nu s-au fixat și aprobat încă tarife diferențiate, care să țină seama de durata deplasării tehnicienilor la domiciliul cumpărătorilor, de faptul că producătorii la realizarea bunurilor în serie și la remedieri este diferită. De asemenea, pentru înlăturarea unor deficiențe în termen de garanție la mobila produsă de cele trei întreprinderi de mobila se execută remedieri la domiciliul cumpărătorului sau se efectuează lucrări de reparații. Nu s-au fixat și aprobat încă tarife diferențiate, care să țină seama de durata deplasării tehnicienilor la domiciliul cumpărătorilor, de faptul că producătorii la realizarea bunurilor în serie și la remedieri este diferită. De asemenea, pentru înlăturarea unor deficiențe în termen de garanție la mobila produsă de cele trei întreprinderi de mobila se execută remedieri la domiciliul cumpărătorului sau se efectuează lucrări de reparații. Nu s-au fixat și aprobat încă tarife diferențiate, care să țină seama de durata deplasării tehnicienilor la domiciliul cumpărătorilor, de faptul că producătorii la realizarea bunurilor în serie și la remedieri este diferită. De asemenea, pentru înlăturarea unor deficiențe în termen de garanție la mobila produsă de cele trei întreprinderi de mobila se execută remedieri la domiciliul cumpărătorului sau se efectuează lucrări de reparații. Nu s-au fixat și aprobat încă tarife diferențiate, care să țină seama de durata deplasării tehnicienilor la domiciliul cumpărătorilor, de faptul că producătorii la realizarea bunurilor în serie și la remedieri este diferită. De asemenea, pentru înlăturarea unor deficiențe în termen de garanție la mobila produsă de cele trei întreprinderi de mobila se execută remedieri la domiciliul cumpărătorului sau se efectuează lucrări de reparații. Nu s-au fixat și aprobat încă tarife diferențiate, care să țină seama de durata deplasării tehnicienilor la domiciliul cumpărătorilor, de faptul că producătorii la realizarea bunurilor în serie și la remedieri este diferită. De asemenea, pentru înlăturarea unor deficiențe în termen de garanție la mobila produsă de cele trei întreprinderi de mobila se execută remedieri la domiciliul cumpărătorului sau se efectuează lucrări de reparații. Nu s-au fixat și aprobat încă tarife diferențiate, care să țină seama de durata deplasării tehnicienilor la domiciliul cumpărătorilor, de faptul că producătorii la realizarea bunurilor în serie și la remedieri este diferită. De asemenea, pentru înlăturarea unor deficiențe în termen de garanție la mobila produsă de cele trei întreprinderi de mobila se execută remedieri la domiciliul cumpărătorului sau se efectuează lucrări de reparații. Nu s-au fixat și aprobat încă tarife diferențiate, care să țină seama de durata deplasării tehnicienilor la domiciliul cumpărătorilor, de faptul că producătorii la realizarea bunurilor în serie și la remedieri este diferită. De asemenea, pentru înlăturarea unor deficiențe în termen de garanție la mobila produsă de cele trei întreprinderi de mobila se execută remedieri la domiciliul cumpărătorului sau se efectuează lucrări de reparații. Nu s-au fixat și aprobat încă tarife diferențiate, care să țină seama de durata deplasării tehnicienilor la domiciliul cumpărătorilor, de faptul că producătorii la realizarea bunurilor în serie și la remedieri este diferită. De asemenea, pentru înlăturarea unor deficiențe în termen de garanție la mobila produsă de cele trei întreprinderi de mobila se execută remedieri la domiciliul cumpărătorului sau se efectuează lucrări de reparații. Nu s-au fixat și aprobat încă tarife diferențiate, care să țină seama de durata deplasării tehnicienilor la domiciliul cumpărătorilor, de faptul că producătorii la realizarea bunurilor în serie și la remedieri este diferită. De asemenea, pentru înlăturarea unor deficiențe în termen de garanție la mobila produsă de cele trei întreprinderi de mobila se execută remedieri la domiciliul cumpărătorului sau se efectuează lucrări de reparații. Nu s-au fixat și aprobat încă tarife diferențiate, care să țină seama de durata deplasării tehnicienilor la domiciliul cumpărătorilor, de faptul că producătorii la realizarea bunurilor în serie și la remedieri este diferită. De asemenea, pentru înlăturarea unor deficiențe în termen de garanție la mobila produsă de cele trei întreprinderi de mobila se execută remedieri la domiciliul cumpărătorului sau se efectuează lucrări de reparații. Nu s-au fixat și aprobat încă tarife diferențiate, care să țină seama de durata deplasării tehnicienilor la domiciliul cumpărătorilor, de faptul că producătorii la realizarea bunurilor în serie și la remedieri este diferită. De asemenea, pentru înlăturarea unor deficiențe în termen de garanție la mobila produsă de cele trei întreprinderi de mobila se execută remedieri la domiciliul cumpărătorului sau se efectuează lucrări de reparații. Nu s-au fixat și aprobat încă tarife diferențiate, care să țină seama de durata deplasării tehnicienilor la domiciliul cumpărătorilor, de faptul că producătorii la realizarea bunurilor în serie și la remedieri este diferită. De asemenea, pentru înlăturarea unor deficiențe în termen de garanție la mobila produsă de cele trei întreprinderi de mobila se execută remedieri la domiciliul cumpărătorului sau se efectuează lucrări de reparații. Nu s-au fixat și aprobat încă tarife diferențiate, care să țină seama de durata deplasării tehnicienilor la domiciliul cumpărătorilor, de faptul că producătorii la realizarea bunurilor în serie și la remedieri este diferită. De asemenea, pentru înlăturarea unor deficiențe în termen de garanție la mobila produsă de cele trei întreprinderi de mobila se execută remedieri la domiciliul cumpărătorului sau se efectuează lucrări de reparații. Nu s-au fixat și aprobat încă tarife diferențiate, care să țină seama de durata deplasării tehnicienilor la domiciliul cumpărătorilor, de faptul că producătorii la realizarea bunurilor în serie și la remedieri este diferită. De asemenea, pentru înlăturarea unor deficiențe în termen de garanție la mobila produsă de cele trei întreprinderi de mobila se execută remedieri la domiciliul cumpărătorului sau se efectuează lucrări de reparații. Nu s-au fixat și aprobat încă tarife diferențiate, care să țină seama de durata deplasării tehnicienilor la domiciliul cumpărătorilor, de faptul că producătorii la realizarea bunurilor în serie și la remedieri este diferită. De asemenea, pentru înlăturarea unor deficiențe în termen de garanție la mobila produsă de cele trei întreprinderi de mobila se execută remedieri la domiciliul cumpărătorului sau se efectuează lucrări de reparații. Nu s-au fixat și aprobat încă tarife diferențiate, care să țină seama de durata deplasării tehnicienilor la domiciliul cumpărătorilor, de faptul că producătorii la realizarea bunurilor în serie și la remedieri este diferită. De asemenea, pentru înlăturarea unor deficiențe în termen de garanție la mobila produsă de cele trei întreprinderi de mobila se execută remedieri la domiciliul cumpărătorului sau se efectuează lucrări de reparații. Nu s-au fixat și aprobat încă tarife diferențiate, care să țină seama de durata deplasării tehnicienilor la domiciliul cumpărătorilor, de faptul că producătorii la realizarea bunurilor în serie și la remedieri este diferită. De asemenea, pentru înlăturarea unor deficiențe în termen de garanție la mobila produsă de cele trei întreprinderi de mobila se execută remedieri la domiciliul cumpărătorului sau se efectuează lucrări de reparații. Nu s-au fixat și aprobat încă tarife diferențiate, care să țină seama de durata deplasării tehnicienilor la domiciliul cumpărătorilor, de faptul că producătorii la realizarea bunurilor în serie și la remedieri este diferită. De asemenea, pentru înlăturarea unor deficiențe în termen de garanție la mobila produsă de cele trei întreprinderi de mobila se execută remedieri la domiciliul cumpărătorului sau se efectuează lucrări de reparații. Nu s-au fixat și aprobat încă tarife diferențiate, care să țină seama de durata deplasării tehnicienilor la domiciliul cumpărătorilor, de faptul că producătorii la realizarea bunurilor în serie și la remedieri este diferită. De asemenea, pentru înlăturarea unor deficiențe în termen de garanție la mobila produsă de cele trei întreprinderi de mobila se execută remedieri la domiciliul cumpărătorului sau se efectuează lucrări de reparații. Nu s-au fixat și aprobat încă tarife diferențiate, care să țină seama de durata deplasării tehnicienilor la domiciliul cumpărătorilor, de faptul că producătorii la realizarea bunurilor în serie și la remedieri este diferită. De asemenea, pentru înlăturarea unor deficiențe în termen de garanție la mobila produsă de cele trei întreprinderi de mobila se execută remedieri la domiciliul cumpărătorului sau se efectuează lucrări de reparații. Nu s-au fixat și aprobat încă tarife diferențiate, care să țină seama de durata deplasării tehnicienilor la domiciliul cumpărătorilor, de faptul că producătorii la realizarea bunurilor în serie și la remedieri este diferită. De asemenea, pentru înlăturarea unor deficiențe în termen de garanție la mobila produsă de cele trei întreprinderi de mobila se execută remedieri la domiciliul cumpărătorului sau se efectuează lucrări de reparații. Nu s-au fixat și aprobat încă tarife diferențiate, care să țină seama de durata deplasării tehnicienilor la domiciliul cumpărătorilor, de faptul că producătorii la realizarea bunurilor în serie și la remedieri este diferită. De asemenea, pentru înlăturarea unor deficiențe în termen de garanție la mobila produsă de cele trei întreprinderi de mobila se execută remedieri la domiciliul cumpărătorului sau se efectuează lucrări de reparații. Nu s-au fixat și aprobat încă tarife diferențiate, care să țină seama de durata deplasării tehnicienilor la domiciliul cumpărătorilor, de faptul că producătorii la realizarea bunurilor în serie și la remedieri este diferită. De asemenea, pentru înlăturarea unor deficiențe în termen de garanție la mobila produsă de cele trei întreprinderi de mobila se execută remedieri la domiciliul cumpărătorului sau se efectuează lucrări de reparații. Nu s-au fixat și aprobat încă tarife diferențiate, care să țină seama de durata deplasării tehnicienilor la domiciliul cumpărătorilor, de faptul că producătorii la realizarea bunurilor în serie și la remedieri este diferită. De asemenea, pentru înlăturarea unor deficiențe în termen de garanție la mobila produsă de cele trei întreprinderi de mobila se execută remedieri la domiciliul cumpărătorului sau se efectuează lucrări de reparații. Nu s-au fixat și aprobat încă tarife diferențiate, care să țină seama de durata deplasării tehnicienilor la domiciliul cumpărătorilor, de faptul că producătorii la realizarea bunurilor în serie și la remedieri este diferită. De asemenea, pentru înlăturarea unor deficiențe în termen de garanție la mobila produsă de cele trei întreprinderi de mobila se execută remedieri la domiciliul cumpărătorului sau se efectuează lucrări de reparații. Nu s-au fixat și aprobat încă tarife diferențiate, care să țină seama de durata deplasării tehnicienilor la domiciliul cumpărătorilor, de faptul că producătorii la realizarea bunurilor în serie și la remedieri este diferită. De asemenea, pentru înlăturarea unor deficiențe în termen de garanție la mobila produsă de cele trei întreprinderi de mobila se execută remedieri la domiciliul cumpărătorului sau se efectuează lucrări de reparații. Nu s-au fixat și aprobat încă tarife diferențiate, care să țină seama de durata deplasării tehnicienilor la domiciliul cumpărătorilor, de faptul că producătorii la realizarea bunurilor în serie și la remedieri este diferită. De asemenea, pentru înlăturarea unor deficiențe în termen de garanție la mobila produsă de cele trei întreprinderi de mobila se execută remedieri la domiciliul cumpărătorului sau se efectuează lucrări de reparații. Nu s-au fixat și aprobat încă tarife diferențiate, care să țină seama de durata deplasării tehnicienilor la domiciliul cumpărătorilor, de faptul că producătorii la realizarea bunurilor în serie și la remedieri este diferită. De asemenea, pentru înlăturarea unor deficiențe în termen de garanție la mobila produsă de cele trei întreprinderi de mobila se execută remedieri la domiciliul cumpărătorului sau se efectuează lucrări de reparații. Nu s-au fixat și aprobat încă tarife diferențiate, care să țină seama de durata deplasării tehnicienilor la domiciliul cumpărătorilor, de faptul că producătorii la realizarea bunurilor în serie și la remedieri este diferită. De asemenea, pentru înlăturarea unor deficiențe în termen de garanție la mobila produsă de cele trei întreprinderi de mobila se execută remedieri la domiciliul cumpărătorului sau se efectuează lucrări de reparații. Nu s-au fixat și aprobat încă tarife diferențiate, care să țină seama de durata deplasării tehnicienilor la domiciliul cumpărătorilor, de faptul că producătorii la realizarea bunurilor în serie și la remedieri este diferită. De asemenea, pentru înlăturarea unor deficiențe în termen de garanție la mobila produsă de cele trei întreprinderi de mobila se execută remedieri la domiciliul cumpărătorului sau se efectuează lucrări de reparații. Nu s-au fixat și aprobat încă tarife diferențiate, care să țină seama de durata deplasării tehnicienilor la domiciliul cumpărătorilor, de faptul că producătorii la realizarea bunurilor în serie și la remedieri este diferită. De asemenea, pentru înlăturarea unor deficiențe în termen de garanție la mobila produsă de cele trei întreprinderi de mobila se execută remedieri la domiciliul cumpărătorului sau se efectuează lucrări de reparații. Nu s-au fixat și aprobat încă tarife diferențiate, care să țină seama de durata deplasării tehnicienilor la domiciliul cumpărătorilor, de faptul că producătorii la realizarea bunurilor în serie și la remedieri este diferită. De asemenea, pentru înlăturarea unor deficiențe în termen de garanție la mobila produsă de cele trei întreprinderi de mobila se execută remedieri la domiciliul cumpărătorului sau se efectuează lucrări de reparații. Nu s-au fixat și aprobat încă tarife diferențiate, care să țină seama de durata deplasării tehnicienilor la domiciliul cumpărătorilor, de faptul că producătorii la realizarea bunurilor în serie și la remedieri este diferită. De asemenea, pentru înlăturarea unor deficiențe în termen de garanție la mobila produsă de cele trei întreprinderi de mobila se execută remedieri la domiciliul cumpărătorului sau se efectuează lucrări de reparații. Nu s-au fixat și aprobat încă tarife diferențiate, care să țină seama de durata deplasării tehnicienilor la domiciliul cumpărătorilor, de faptul că producătorii la realizarea bunurilor în serie și la remedieri este diferită. De asemenea, pentru înlăturarea unor deficiențe în termen de garanție la mobila produsă de cele trei întreprinderi de mobila se execută remedieri la domiciliul cumpărătorului sau se efectuează lucrări de reparații. Nu s-au fixat și aprobat încă tarife diferențiate, care să țină seama de durata deplasării tehnicienilor la domiciliul cumpărătorilor, de faptul că producătorii la realizarea bunurilor în serie și la remedieri este diferită. De asemenea, pentru înlăturarea unor deficiențe în termen de garanție la mobila produsă de cele trei întreprinderi de mobila se execută remedieri la domiciliul cumpărătorului sau se efectuează lucrări de reparații. Nu s-au fixat și aprobat încă tarife diferențiate, care să țină seama de durata deplasării tehnicienilor la domiciliul cumpărătorilor, de faptul că producătorii la realizarea bunurilor în serie și la remedieri este diferită. De asemenea, pentru înlăturarea unor deficiențe în termen de garanție la mobila produsă de cele trei întreprinderi de mobila se execută remedieri la domiciliul cumpărătorului sau se efectuează lucrări de reparații. Nu s-au fixat și aprobat încă tarife diferențiate, care să țină seama de durata deplasării tehnicienilor la domiciliul cumpărătorilor, de faptul că producătorii la realizarea bunurilor în serie și la remedieri este diferită. De asemenea, pentru înlăturarea unor deficiențe în termen de garanție la mobila produsă de cele trei întreprinderi de mobila se execută remedieri la domiciliul cumpărătorului sau se efectuează lucrări de reparații. Nu s-au fixat și aprobat încă tarife diferențiate, care să țină seama de durata deplasării tehnicienilor la domiciliul cumpărătorilor, de faptul că producătorii la realizarea bunurilor în serie și la remedieri este diferită. De asemenea, pentru înlăturarea unor deficiențe în termen de garanție la mobila produsă de cele trei întreprinderi de mobila se execută remedieri la domiciliul cumpărătorului sau se efectuează lucrări de reparații. Nu s-au fixat și aprobat încă tarife diferențiate, care să țină seama de durata deplasării tehnicienilor la domiciliul cumpărătorilor, de faptul că producătorii la realizarea bunurilor în serie și la remedieri este diferită. De asemenea, pentru înlăturarea unor deficiențe în termen de garanție la mobila produsă de cele trei întreprinderi de mobila se execută remedieri la domiciliul cumpărătorului sau se efectuează lucrări de reparații. Nu s-au fixat și aprobat încă tarife diferențiate, care să țină seama de durata deplasării tehnicienilor la domiciliul cumpărătorilor, de faptul că producătorii la realizarea bunurilor în serie și la remedieri este diferită. De asemenea, pentru înlăturarea unor deficiențe în termen de garanție la mobila produsă de cele trei întreprinderi de mobila se execută remedieri la domiciliul cumpărătorului sau se efectuează lucrări de reparații. Nu s-au fixat și aprobat încă tarife diferențiate, care să țină seama de durata deplasării tehnicienilor la domiciliul cumpărătorilor, de faptul că producătorii la realizarea bunurilor în serie și la remedieri este diferită. De asemenea, pentru înlăturarea unor deficiențe în termen de garanție la mobila produsă de cele trei întreprinderi de mobila se execută remedieri la domiciliul cumpărătorului sau se efectuează lucrări de reparații. Nu s-au fixat și aprobat încă tarife diferențiate, care să țină seama de durata deplasării tehnicienilor la domiciliul cumpărătorilor, de faptul că producătorii la realizarea bunurilor în serie și la remedieri este diferită. De asemenea, pentru înlăturarea unor deficiențe în termen de garanție la mobila produsă de cele trei întreprinderi de mobila se execută remedieri la domiciliul cumpărătorului sau se efectuează lucrări de reparații. Nu s-au fixat și aprobat încă tarife diferențiate, care să țină seama de durata deplasării tehnicienilor la domiciliul cumpărătorilor, de faptul că producătorii la realizarea bunurilor în serie și la remedieri este diferită. De asemenea, pentru înlăturarea unor deficiențe în termen de garanție la mobila produsă de cele trei întreprinderi de mobila se execută remedieri la domiciliul cumpărătorului sau se efectuează lucrări de reparații. Nu s-au fixat și aprobat încă tarife diferențiate, care să țină seama de durata deplasării tehnicienilor la domiciliul cumpărătorilor, de faptul că producătorii la realizarea bunurilor în serie și la remedieri este diferită. De asemenea, pentru înlăturarea unor deficiențe în termen de garanție la mobila produsă de cele trei întreprinderi de mobila se execută remedieri la domiciliul cumpărătorului sau se efectuează lucrări de reparații. Nu s-au fixat și aprobat încă tarife diferențiate, care să țină seama de durata deplasării tehnicienilor la domiciliul cumpărătorilor, de faptul că producătorii la realizarea bunurilor în serie și la remedieri este diferită. De asemenea, pentru înlăturarea unor deficiențe în termen de garanție la mobila produsă de cele trei întreprinderi de mobila se execută remedieri la domiciliul cumpărătorului sau se efectuează lucrări de reparații. Nu s-au fixat și aprobat încă tarife diferențiate, care să țină seama de durata deplasării tehnicienilor la domiciliul cumpărătorilor, de faptul că producătorii la realizarea bunurilor în serie și la remedieri este diferită. De asemenea, pentru înlăturarea unor deficiențe în termen de garanție la mobila produsă de cele trei întreprinderi de mobila se execută remedieri la domiciliul cumpărătorului sau se efectuează lucrări de reparații. Nu s-au fixat și aprobat încă tarife diferențiate, care să țină seama de durata deplasării tehnicienilor la domiciliul cumpărătorilor, de faptul că producătorii la realizarea bunurilor în serie și la remedieri este diferită. De asemenea, pentru înlăturarea unor deficiențe în termen de garanție la mobila produsă de cele trei întreprinderi de mobila se execută remedieri la domiciliul cumpărătorului sau se efectuează lucrări de reparații. Nu s-au fixat și aprobat încă tarife diferențiate, care să țină seama de durata deplasării tehnicienilor la domiciliul cumpărătorilor, de faptul că producătorii la realizarea bunurilor în serie și la remedieri este diferită. De asemenea, pentru înlăturarea unor deficiențe în termen de garanție la mobila produsă de cele trei întreprinderi de mobila se execută remedieri la domiciliul cumpărătorului sau se efectuează lucrări de reparații. Nu s-au fixat și aprobat încă tarife diferențiate, care să țină seama de durata deplasării tehnicienilor la domiciliul cumpărătorilor, de faptul că producătorii la realizarea bunurilor în serie și la remedieri este diferită. De asemenea, pentru înlăturarea unor deficiențe în termen de garanție la mobila produsă de cele trei întreprinderi de mobila se execută remedieri la domiciliul cumpărătorului sau se efectuează lucrări de reparații. Nu s-au fixat și aprobat încă tarife diferențiate, care să țină seama de durata deplasării tehnicienilor la domiciliul cumpărătorilor, de faptul că producătorii la realizarea bunurilor în serie și la remedieri este diferită. De asemenea, pentru înlăturarea unor deficiențe în termen de garanție la mobila produsă de cele trei întreprinderi de mobila se execută remedieri la domiciliul cumpărătorului sau se efectuează lucrări de reparații. Nu s-au fixat și aprobat încă tarife diferențiate, care să țină seama de durata deplasării tehnicienilor la domiciliul cumpărătorilor, de faptul că producătorii la realizarea bunurilor în serie și la remedieri este diferită. De asemenea, pentru înlăturarea unor deficiențe în termen de garanție la mobila produsă de cele trei întreprinderi de mobila se execută remedieri la domiciliul cumpărătorului sau se efectuează lucrări de reparații. Nu s-au fixat și aprobat încă tarife diferențiate, care să țină seama de durata deplasării tehnicienilor la domiciliul cumpărătorilor, de faptul că producătorii la realizarea bunurilor în serie și la remedieri este diferită. De asemenea, pentru înlăturarea unor deficiențe în termen de garanție la mobila produsă de cele trei întreprinderi de mobila se execută remedieri la domiciliul cumpărătorului sau se efectuează lucrări de reparații. Nu s-au fixat și aprobat încă tarife diferențiate, care să țină seama de durata deplasării tehnicienilor la domiciliul cumpărătorilor, de faptul că producătorii la realizarea bunurilor în serie și la remedieri este diferită. De asemenea, pentru înlăturarea unor deficiențe în termen de garanție la mobila produsă de cele trei întreprinderi de mobila se execută remedieri la domiciliul cumpărătorului sau se efectuează lucrări de reparații. Nu s-au fixat și aprobat încă tarife diferențiate, care să țină seama de durata deplasării tehnicienilor la domiciliul cumpărătorilor, de faptul că producătorii la realizarea bunurilor în serie și la remedieri este diferită. De asemenea, pentru înlăturarea unor deficiențe în termen de garanție la mobila produsă de cele trei întreprinderi de mobila se execută remedieri la domiciliul cumpărătorului sau se efectuează lucrări de reparații. Nu s-au fixat și aprobat încă tarife diferențiate, care să țină seama de durata deplasării tehnicienilor la domiciliul cumpărătorilor, de faptul că producătorii la realizarea bunurilor în serie și la remedieri este diferită. De asemenea, pentru înlăturarea unor deficiențe în termen de garanție la mobila produsă de cele trei întreprinderi de mobila se execută remedieri la domiciliul cumpărătorului sau se efectuează lucrări de reparații. Nu s-au fixat și aprobat încă tarife diferențiate, care să țină seama de durata deplasării tehnicienilor la domiciliul cumpărătorilor, de faptul că producătorii la realizarea bunurilor în serie și la remedieri este diferită. De asemenea, pentru înlăturarea unor deficiențe în termen de garanție la mobila produsă de cele trei întreprinderi de mobila se execută remedieri la domiciliul cumpărătorului sau se efectuează lucrări de reparații. Nu s-au fixat și aprobat încă tarife diferențiate, care să țină seama de durata deplasării tehnicienilor la domiciliul cumpărătorilor, de faptul că producătorii la realizarea bunurilor în serie și la remedieri este diferită. De asemenea, pentru înlăturarea unor deficiențe în termen de garanție la mobila produsă de cele trei întreprinderi de mobila se execută remedieri la domiciliul cumpărătorului sau se efectuează lucrări de reparații. Nu s-au fixat și aprobat încă tarife diferențiate, care să țină seama

# pagina economică

IN ABSENȚA UNEI REGLEMENTĂRI JUDICIOASE ȘI A SPIRITULUI GOSPODĂRESC

## Serviciile auxiliare pentru fermele agricole funcționează inoperant

Ferma agricolă — verigă esențială în agricultură este cadrul adecvat unde se materializează activitatea complexă pentru sporirea producției. Aici se creează bunurile agroalimentare, se finalizează eforturile umane și materiale din sistemul agriculturii de stat. Este, deci, cât se poate de firesc ca toate esaloanele superioare — conducerea întreprinderilor, trusturile zonale și Departamentul I.A.S. — să acționeze printrile tehnico-economice care dispun în favoarea îmbunătățirii activității din ferme. Într-adevăr, pentru a obține carne sau lapte, în condiții de economicitate crescută, șeful de fermă trebuie să aibă următorii elemente din arsenalul său: o echipă de muncitori din care să aparțină un specialist în mecanică, un specialist în electricitate, un specialist în mecanică și un specialist în mecanică.

să trimit mijloace de transport pentru a aduce de la fabrică piese de schimb care ar putea fi aduse de către A.D.T. direct la fermă. Drumul de la baza de aprovizionare din Botosani până la magazinul central al I.A.S. trece prin preajma fermei noastre.

O dată cu înălțarea unor astfel de anomalii, se impune o mai mare grijă și pentru selecția celor care se ocupă de piesele de schimb, un minim de competență tehnică fiind indispensabilă. Și la noi aprovizionarea cu piese de schimb este greoaie — ne relatează ing. Liviu Foință, șeful de fermă la S. Șnicolau Mare. Uneori, piesele de schimb sunt ab-

suficientă, de la încălzirea unei necorespunzătoare și continuă cu lipsa precizărilor privind rețeaua cu fermele. Anul acesta — relatează ing. Gheorghe Filip, șeful fermei Avram Iancu de la I.A.S. Săveni. Trustul Iași — întreprinderea noastră — depășește cu mult planul la producția de porci. Din cauză că prețurile produselor nu s-au făcut corepunzător, sute de tone de știuleți au zăcut pe rampă în gara Ungheni, unde s-au depreciați. După ce s-a constatat că nu mai corespund cerințelor pentru a se include în nutrețurile combinate nu s-a stabilit operativ altă destinație, la un alt beneficiar.

În unele cazuri fermele plătesc sectorului A.D.T. cote de destacare și aprovizionare chiar când operațiile nu s-au efectuat. Ferma nr. 4 de la I.A.S. Pecica a plătit 92.000 lei pentru desfacerea produselor și 235.000 lei cheltuieli de aprovizionare. Sectorul A.D.T. „s-a spălat pe mâini” când a fost vorba de transportul a 5.000 tone porumb.

Asfel de exemple arată că încă nu s-a stabilit o relație eficientă de colaborare reciprocă. Cu totul îndreptățite sînt cerințele șefilor de fermă privind valorificarea la prețuri corepunzătoare calității produselor livrate. „Noi nu avem totdeauna garanția că producția noastră este bine valorificată” — opinează șeful de fermă Ștefan Bădescu de la I.A.S. Utișniș. Trustul zonă Timișoara. După primele 30 tone de porumb livrate de fermă prin sectorul A.D.T. am aflat că știuleții de porumb au fost apreciați că au numai 78 la sută boabe. Îndată ce am trimis la beneficiar un muncitor permanent din partea fermei, procentul „a crescut” la peste 80 la sută.

Spatul nu ne permite să inserăm nenumăratele cazuri ale sectorului A.D.T. relate de șefii de fermă. Se simte nevoia ca Departamentul I.A.S. să studieze modalitățile de îmbunătățire a activității acestor importanți sector de deservire a fermelor, și la măsurile care se impun. Relațiile fermă-întreprindere pot și trebuie să fie perfectionate.

## anchetă economică

sorbite de fermele situate mai aproape sau de cine se nimerise la sosele, fără să fie stabilite o ordine de urgență, în funcție de cerințele reale, imediate. Deosebi am trimis tractoare, de câte 3-4 ori, pentru aceleași piese, cale de 15 km. Anomaliile provin și din faptul că de aprovizionarea cu piese de schimb ne ocupă și sectorul A.D.T. Ar fi bine ca să distribuie sectorul mecanic care dispune de suficienți oameni competenți.

În cadrul relațiilor fermă-întreprindere un rol deosebit de important revine sectorului A.D.T. creat pentru a asigura aprovizionarea la timp cu materialele necesare procesului de producție, desfacerea cu operativitate a produselor la preturi corepunzătoare, efectuarea transporturilor etc. Fără nici o excepție, șefii de fermă care au răspuns în cadrul anchetei noastre și-au exprimat părerea că sectorul A.D.T. este cel care are cea mai slabă din toate unitățile organizatorice al I.A.S. Deficiențele pornesc de la dotarea in-

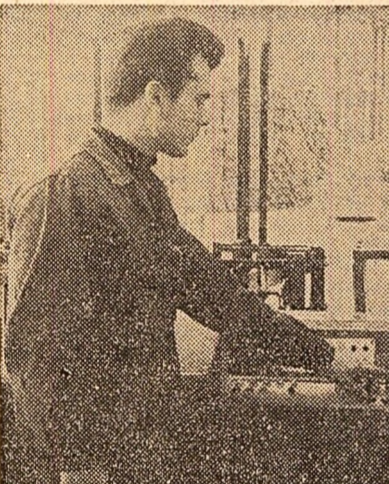

În secția de fabricat electrozi a Uzinei de sîrmă și produse din sîrmă-Buzău

adecvat unde se materializează activitatea complexă pentru sporirea producției. Aici se creează bunurile agroalimentare, se finalizează eforturile umane și materiale din sistemul agriculturii de stat. Este, deci, cât se poate de firesc ca toate esaloanele superioare — conducerea întreprinderilor, trusturile zonale și Departamentul I.A.S. — să acționeze printrile tehnico-economice care dispun în favoarea îmbunătățirii activității din ferme. Într-adevăr, pentru a obține carne sau lapte, în condiții de economicitate crescută, șeful de fermă trebuie să aibă următorii elemente din arsenalul său: o echipă de muncitori din care să aparțină un specialist în mecanică, un specialist în electricitate, un specialist în mecanică și un specialist în mecanică.

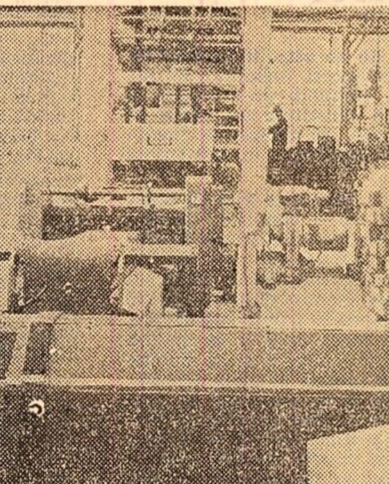

În secția de fabricat electrozi a Uzinei de sîrmă și produse din sîrmă-Buzău

## REȘITA:

### PRIMELE ZILE — PRIMELE DEPĂȘIRI DE PLAN

La Combinatul siderurgic Reșița pe perioada 1-4 Ianuarie 1969 s-au realizat 8.233 tone fontă, 9.171 tone oțel, 3.517 tone laminat și 15.825 tone oțel laminat, depășindu-se simțitor prevederile planului de producție. De asemenea, pe această perioadă siderurgii reșițeni au răspuns chemării la întrecere prin menținerea cuptoarelor industriale sub foc continuu, livrind la export 1.240 tone fontă. Ei au livrat, de asemenea, Combinatului siderurgic Galați 1.700 tone oțel lingou, iar Hunedoarei — 1.725 tone oțel. În această perioadă de la Reșița au plecat spre întreprinderile constructoare de mașini circa 3.000 tone laminat.

### O nouă întreprindere de mecanizare a agriculturii

O dată cu noul an, în județul Arad și-a început activitatea noua întreprindere de mecanizare a agriculturii de la Cermel. Noua întreprindere va deservi un număr de 11 cooperative agricole de producție care întinsec mai bine de 23.000 ha terenuri arabile. În acest scop întreprinderea a fost dotată cu tractoare, precum și cu mașini agricole destinate pregătirii solului, întreținerii culturilor și recoltării. Spațiul nu ne permite să inserăm nenumăratele cazuri ale sectorului A.D.T. relate de șefii de fermă. Se simte nevoia ca Departamentul I.A.S. să studieze modalitățile de îmbunătățire a activității acestor importanți sector de deservire a fermelor, și la măsurile care se impun. Relațiile fermă-întreprindere pot și trebuie să fie perfectionate.

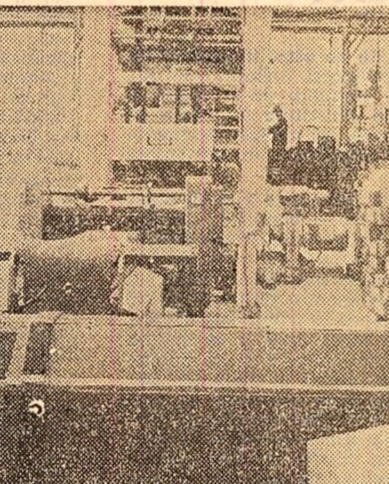

În secția de fabricat electrozi a Uzinei de sîrmă și produse din sîrmă-Buzău



În secția de fabricat electrozi a Uzinei de sîrmă și produse din sîrmă-Buzău

Am vizitat Uzina de alumini din Oradea la puțin timp după intrarea ei în funcțiune, când „etapa I” abia se încheie. Acum, ca și atunci, uzina — pare să arate aproape la fel; are în componența sa aceleași spații și hale industriale. La prima vedere nimic nou nu a survenit; instalația pentru măcinare este așa cum o știam, hala pentru lesiere la fel, iar grupul de dempozare este doar puțin mai patinat de vreme. La calcinare însă zăvezul cuptoarelor pare mai intens. Aici ceva s-a schimbat; a mai apărut un cupțor de calcinare. Dar el singur, cupțorul de calcinare — poate să aducă o creștere a capacității de producție a uzinei cu 50 la sută, de la 120.000 tone de alumini anual la 180.000 tone, cit s-a preconizat prin „etapa a II-a” de dezvoltare? Unde îl simț „legăturile” acestui utilaj în fluxul tehnologic general al uzinei?

— Uitați-vă aici!... (În fața noastră se află un grup numeros de rezervoare). Cele din margine sînt înalte, de-acum într-o culoare rozică, și au în ele, altele rezervoare au încă nealterat lucul metalic strălucitor, iar tot aici se văd și citeva rezervoare care urmează să se facă „pozare” conductelor — îmi atrage atenția ing. Ion Nicula, șeful secției I. Fiecare din aceste grupuri de rezervoare indică în fond, creșterea uzinei, etapele ei de dezvoltare. Dacă urmăriți atent o să vedeți aceste îmbinări de culoare pe aripa întreg fluxul tehnologic.

Din relatarea șefului secției am înțeles că dezvoltarea uzinei, în etape, are la bază cerința cheltuirii fondurilor de investiții cu maximum de eficiență, în condiții în exclusivitate, fondurile au fost și sînt investite în partea activă a uzinei, adică în utilaje și instalații, care sînt planificate în schema generală a fluxului tehnologic. Cadrul construcției a rămas în linii mari același, doar interiorul lui a devenit mai dens.

Dar nici inginerul Ion Nicula, care de altfel tuturor aceluia cu care am discutat ulterior despre dezvoltarea uzinei, nu le-a scăpat să-mi spună că etapa a II-a de dezvoltare a uzinei se detașează ca unul din succesele remarcabile ale colectivului. După ce lucrările au fost încheiate și au început să se termine, sînt de așteptat să se termine în luna octombrie a acestui an. În acest scop întreprinderea a fost dotată cu tractoare, precum și cu mașini agricole destinate pregătirii solului, întreținerii culturilor și recoltării.

Pentru asigurarea unor condiții bune de lucru și de trai, întreprinderea din Cermel dispune de multe construcții, de un atelier mecanic și o remiză garaj, un pavilion administrativ, o cantină modernă, un bloc de locuințe, o centrală termică.

## DEZVOLTAREA UZINEI DE ALUMINĂ DIN ORADEA

## FONDURI INVESTITE CU RANDAMENT DEPLIN

Esti tentat să crezi că totul ține-a fost împiedicat din capul locului, că toată lumea și-a făcut datoria, ne spunea meditativ ing. Constantin Ștefan, directorul uzinei. De ce să nu o spunem; am avut serios de lucru cu punerea în funcțiune a etapei a II-a. Utilajele, în primul rînd, în parte nu au fost prea strălucite.

Directorul uzinei ne-a relatat mai multe împrejurări

în care executa lucrările a trecut prin serioase dificultăți, unele în măsură chiar să o compromită, „dacă nu ne-am fi lăsat în seama riscuri dintre cele mai serioase”. Un asemenea risc a necesitat, bunăoară, punerea în funcțiune a exhauratorului de la calcinare — agregat de proporții impunătoare. După ce zile și săptămîni în șir furnizorii străini au uitajelor a încercat aici fel de fel de soluții, a renunțat să-l mai pună în funcțiune, anunțînd că demontează o parte din utilaj pentru a-l înlocui cu altul ce urma să fie adus din strălămate. Operația ar fi durat două luni încheiate. O asemenea soluție nu a fost acceptată de conducerea uzinei. După o temeinică analiză cu cei mai buni specialiști, ea a hotărît să se înlocuiască cu propriile forțe utilajul care nu a dat satisfacție. Opțiunea a fost privită de furnizorul străin cu oarecare neîncredere. După 7 zile de intensă concentrare fizică și nervoasă întreg echipamentul fusese executat în uzina. Nu numai că instalația în ansamblul ei și-a câștigat pulul normal, dar în această situație s-a economit

## DEZVOLTAREA UZINEI DE ALUMINĂ DIN ORADEA

## FONDURI INVESTITE CU RANDAMENT DEPLIN

Esti tentat să crezi că totul ține-a fost împiedicat din capul locului, că toată lumea și-a făcut datoria, ne spunea meditativ ing. Constantin Ștefan, directorul uzinei. De ce să nu o spunem; am avut serios de lucru cu punerea în funcțiune a etapei a II-a. Utilajele, în primul rînd, în parte nu au fost prea strălucite.

Directorul uzinei ne-a relatat mai multe împrejurări

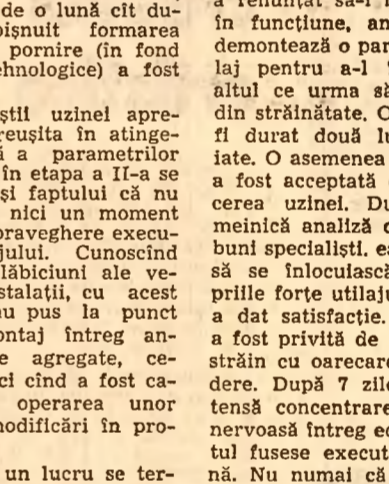

În secția de fabricat electrozi a Uzinei de sîrmă și produse din sîrmă-Buzău

## (Urmare din pag. I)

la întreținerea lor, iar pe de altă parte, în punctele de distribuție a capacităților nefolosite în întreprindere. Cît privește primul aspect al problemei în discuție, remarcăm vizează îndeosebi uzinele „23 August”, „Autobuzul”, „Semănătoarea”, „Vulcan”, Uzinele de utilaj chimic „Grivița Roșie”, F.M.U.A.B., unde în tot cursul anului trecut indicele de utilizare a mașinilor s-a menținut la un nivel scăzut, sub media pe economie.

Îmbucurător este că în unele dintre aceste întreprinderi, chiar în zilele imediat următoare conferinței, cu prilejul dezbaterii sarcinilor de plan în comitetele de direcție, s-au luat în calcul o serie din aceste rezerve. Desi prevederile planului pe acest an sînt foarte mobilizatoare, comitetul de direcție al uzinei „Vulcan”, de exemplu, s-a angajat să depășească planul producției globale cu cel puțin 7 milioane lei și cel al producției marfă cu 6 milioane, scindînd de pe acum pe un spor de acumulări prin beneficii de mai bine de 3 milioane lei. Între măsurile stabilite cu acest prilej se află și creșterea indicelui de utilizare a mașinilor cu 5 la sută și a indicelui de folosire a suprafețelor de producție cu 2 la sută față de 1968.

Sporuri mari de producție peste nivelurile planificate pot fi obținute prin reactivarea utilajelor nefolosite. În perioada analizei întreprinderi de brigada C.C. al P.C.R., comisia economică a Comitetului municipal al P.C.R. a făcut o inventariere riguroasă a utilajelor inactivate existente în întreprinderile Capitalei. La sfîrșitul acestui actiunilor au fost identificate posibilități de folosire în scopuri productive a unui fond de utilaje în valoare de circa 75 milioane lei.

Insemnate resurse pentru creșterea productivității muncii pot fi fructificate și pe calea unei folosiri mai raționale a forței de muncă, sînt în sensul stabilirii unor proporții raționale între diferitele categorii de personal, cît și prin utilizarea cît mai

bună și cu maximă eficacitate a timpului de lucru. Din studiile întreprinse în acest scop rezultă că unele dintre cele de utilizare a timpului de muncă în unele întreprinderi a oscilat între 91-92 la sută, iar în 57 de întreprinderi a coborît chiar sub 90 la sută. Cauzele sînt diverse și ele rezultă din dezechilibrul organizatoric în compartimentele de aprovizionare, transporturi, cît și de disciplină propriu-zisă a cadrelor; spun asta, pentru că învoierile și ab-

lități inferioare, de declarări de produse și alte cheltuieli neproductive, deși este în scădere față de anii trecuți, se menține la un nivel ridicat. Analiza acestor neajunsuri ne-a dus la concluzia că, printre altele, bună gospodărire a fondurilor materiale și bănești și reducerea cheltuielilor de producție, pot fi obținute în primul rînd prin perfecționarea activității propriu-zisă a cadrelor; spun asta, pentru că învoierile și ab-

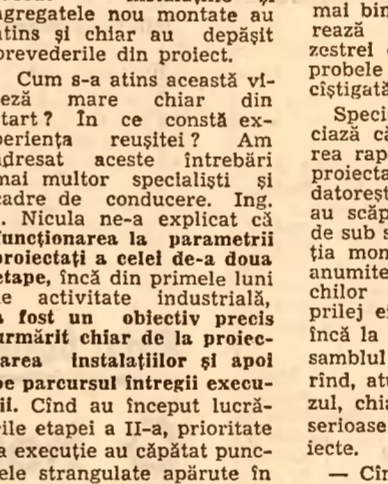

În secția de fabricat electrozi a Uzinei de sîrmă și produse din sîrmă-Buzău

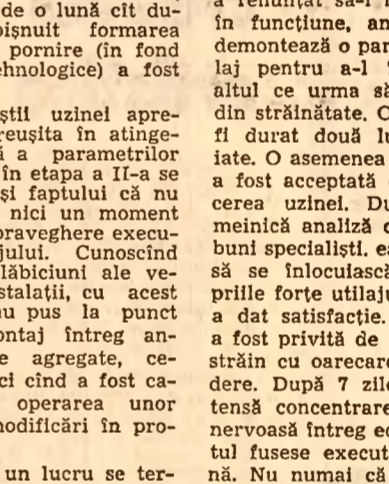

În secția de fabricat electrozi a Uzinei de sîrmă și produse din sîrmă-Buzău

# ANGAJAMENTUL INDUSTRIEI CAPITALEI

sențele au continuat să se mențină la un nivel ridicat. Evident, aceste căi de creștere simțitoare a producției și productivității muncii nu epuizează fondul problemelor.

— Chemarea pune un mare accent pe îmbunătățirea calității și activității economice. În acest domeniu, asupra căror factori trebuie să acționeze comitetele de direcție?

— În primul rînd asupra reducerii costurilor de producție. În 1968 cheltuielile la 1.000 lei producție marfă pe ansamblul industriei municipiului au fost reduse față de 1966 cu 43 lei, majorîndu-se astfel rata rentabilității de la 12 la sută la 17,5 la sută. Aceste rezultate nu ne îngăduie însă să trecem cu vederea marile rezerve ce există încă în acest domeniu. Întreprinderea cum ar fi Fabrica de mașini-unelte și agregate, Fabrica de ventilatoare și altele continuă să aibă costuri mari de producție, îndeosebi datorită consumului ridicat de metal pe tonă de produs finit.

De asemenea, volumul pierderilor generate de rebuturi, de ca-

lățile inferioare, de declarări de produse și alte cheltuieli neproductive, deși este în scădere față de anii trecuți, se menține la un nivel ridicat. Analiza acestor neajunsuri ne-a dus la concluzia că, printre altele, bună gospodărire a fondurilor materiale și bănești și reducerea cheltuielilor de producție, pot fi obținute în primul rînd prin perfecționarea activității propriu-zisă a cadrelor; spun asta, pentru că învoierile și ab-

sențele au continuat să se mențină la un nivel ridicat. Evident, aceste căi de creștere simțitoare a producției și productivității muncii nu epuizează fondul problemelor.

— Chemarea pune un mare accent pe îmbunătățirea calității și activității economice. În acest domeniu, asupra căror factori trebuie să acționeze comitetele de direcție?

— În primul rînd asupra reducerii costurilor de producție. În 1968 cheltuielile la 1.000 lei producție marfă pe ansamblul industriei municipiului au fost reduse față de 1966 cu 43 lei, majorîndu-se astfel rata rentabilității de la 12 la sută la 17,5 la sută. Aceste rezultate nu ne îngăduie însă să trecem cu vederea marile rezerve ce există încă în acest domeniu. Întreprinderea cum ar fi Fabrica de mașini-unelte și agregate, Fabrica de ventilatoare și altele continuă să aibă costuri mari de producție, îndeosebi datorită consumului ridicat de metal pe tonă de produs finit.

De asemenea, volumul pierderilor generate de rebuturi, de ca-

sențele au continuat să se mențină la un nivel ridicat. Evident, aceste căi de creștere simțitoare a producției și productivității muncii nu epuizează fondul problemelor.

— Chemarea pune un mare accent pe îmbunătățirea calității și activității economice. În acest domeniu, asupra căror factori trebuie să acționeze comitetele de direcție?

— În primul rînd asupra reducerii costurilor de producție. În 1968 cheltuielile la 1.000 lei producție marfă pe ansamblul industriei municipiului au fost reduse față de 1966 cu 43 lei, majorîndu-se astfel rata rentabilității de la 12 la sută la 17,5 la sută. Aceste rezultate nu ne îngăduie însă să trecem cu vederea marile rezerve ce există încă în acest domeniu. Întreprinderea cum ar fi Fabrica de mașini-unelte și agregate, Fabrica de ventilatoare și altele continuă să aibă costuri mari de producție, îndeosebi datorită consumului ridicat de metal pe tonă de produs finit.

De asemenea, volumul pierderilor generate de rebuturi, de ca-

sențele au continuat să se mențină la un nivel ridicat. Evident, aceste căi de creștere simțitoare a producției și productivității muncii nu epuizează fondul problemelor.

— Chemarea pune un mare accent pe îmbunătățirea calității și activității economice. În acest domeniu, asupra căror factori trebuie să acționeze comitetele de direcție?

— În primul rînd asupra reducerii costurilor de producție. În 1968 cheltuielile la 1.000 lei producție marfă pe ansamblul industriei municipiului au fost reduse față de 1966 cu 43 lei, majorîndu-se astfel rata rentabilității de la 12 la sută la 17,5 la sută. Aceste rezultate nu ne îngăduie însă să trecem cu vederea marile rezerve ce există încă în acest domeniu. Întreprinderea cum ar fi Fabrica de mașini-unelte și agregate, Fabrica de ventilatoare și altele continuă să aibă costuri mari de producție, îndeosebi datorită consumului ridicat de metal pe tonă de produs finit.

De asemenea, volumul pierderilor generate de rebuturi, de ca-

sențele au continuat să se mențină la un nivel ridicat. Evident, aceste căi de creștere simțitoare a producției și productivității muncii nu epuizează fondul problemelor.

în care executa lucrările a trecut prin serioase dificultăți, unele în măsură chiar să o compromită, „dacă nu ne-am fi lăsat în seama riscuri dintre cele mai serioase”. Un asemenea risc a necesitat, bunăoară, punerea în funcțiune a exhauratorului de la calcinare — agregat de proporții impunătoare. După ce zile și săptămîni în șir furnizorii străini au uitajelor a încercat aici fel de fel de soluții, a renunțat să-l mai pună în funcțiune, anunțînd că demontează o parte din utilaj pentru a-l înlocui cu altul ce urma să fie adus din strălămate. Operația ar fi durat două luni încheiate. O asemenea soluție nu a fost acceptată de conducerea uzinei. După o temeinică analiză cu cei mai buni specialiști, ea a hotărît să se înlocuiască cu propriile forțe utilajul care nu a dat satisfacție. Opțiunea a fost privită de furnizorul străin cu oarecare neîncredere. După 7 zile de intensă concentrare fizică și nervoasă întreg echipamentul fusese executat în uzina. Nu numai că instalația în ansamblul ei și-a câștigat pulul normal, dar în această situație s-a economit

## DEZVOLTAREA UZINEI DE ALUMINĂ DIN ORADEA

## FONDURI INVESTITE CU RANDAMENT DEPLIN

Esti tentat să crezi că totul ține-a fost împiedicat din capul locului, că toată lumea și-a făcut datoria, ne spunea meditativ ing. Constantin Ștefan, directorul uzinei. De ce să nu o spunem; am avut serios de lucru cu punerea în funcțiune a etapei a II-a. Utilajele, în primul rînd, în parte nu au fost prea strălucite.

Directorul uzinei ne-a relatat mai multe împrejurări

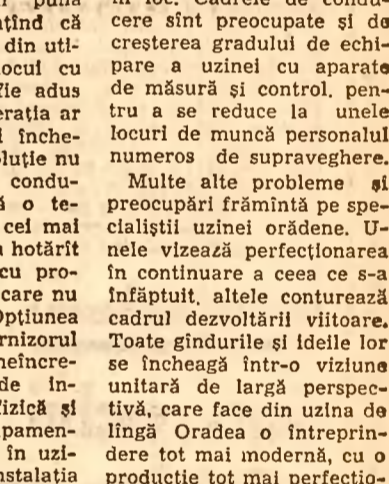

În secția de fabricat electrozi a Uzinei de sîrmă și produse din sîrmă-Buzău

sențele au continuat să se mențină la un nivel ridicat. Evident, aceste căi de creștere simțitoare a producției și productivității muncii nu epuizează fondul problemelor.

— Chemarea pune un mare accent pe îmbunătățirea calității și activității economice. În acest domeniu, asupra căror factori trebuie să acționeze comitetele de direcție?

— În primul rînd asupra reducerii costurilor de producție. În 1968 cheltuielile la 1.000 lei producție marfă pe ansamblul industriei municipiului au fost reduse față de 1966 cu 43 lei, majorîndu-se astfel rata rentabilității de la 12 la sută la 17,5 la sută. Aceste rezultate nu ne îngăduie însă să trecem cu vederea marile rezerve ce există încă în acest domeniu. Întreprinderea cum ar fi Fabrica de mașini-unelte și agregate, Fabrica de ventilatoare și altele continuă să aibă costuri mari de producție, îndeosebi datorită consumului ridicat de metal pe tonă de produs finit.

De asemenea, volumul pierderilor generate de rebuturi, de ca-

## ANGAJAMENTUL INDUSTRIEI CAPITALEI

sențele au continuat să se mențină la un nivel ridicat. Evident, aceste căi de creștere simțitoare a producției și productivității muncii nu epuizează fondul problemelor.

— Chemarea pune un mare accent pe îmbunătățirea calității și activității economice. În acest domeniu, asupra căror factori trebuie să acționeze comitetele de direcție?

— În primul rînd asupra reducerii costurilor de producție. În 1968 cheltuielile la 1.000 lei producție marfă pe ansamblul industriei municipiului au fost reduse față de 1966 cu 43 lei, majorîndu-se astfel rata rentabilității de la 12 la sută la 17,5 la sută. Aceste rezultate nu ne îngăduie însă să trecem cu vederea marile rezerve ce există încă în acest domeniu. Întreprinderea cum ar fi Fabrica de mașini-unelte și agregate, Fabrica de ventilatoare și altele continuă să aibă costuri mari de producție, îndeosebi datorită consumului ridicat de metal pe tonă de produs finit.

De asemenea, volumul pierderilor generate de rebuturi, de ca-

sențele au continuat să se mențină la un nivel ridicat. Evident, aceste căi de creștere simțitoare a producției și productivității muncii nu epuizează fondul problemelor.



# 1969 — AN HOTĂRÎTOR AL CINCINALULUI

### Angajamente pentru sporirea aportului științei la dezvoltarea economiei naționale

## UNIVERSITATEA DIN CRAIOVA

• STUDIAREA UNOR ECHIPAMENTE ELECTRICE • REALIZAREA DE MODELE MATEMATICE ALE UNOR PROCESSE TECHNOLOGICE AUTOMATE • ASISTENȚA TEHNICĂ ACORDATĂ UNITĂȚILOR SOCIALISTE DIN AGRICULTURĂ • STABILIREA DE REGIMURI OPTIME DE IRIGARE ȘI ÎNGRĂȘARE.

Corpul profesoral al Universității din Craiova se angajează în realizarea următoarelor obiective:

1. Asigurarea unei legături cât mai strînse a tematicii de cercetare științifică cu necesitățile producției industriale, în vederea îmbunătățirii parametrilor tehnico-economici ai produselor și a obținerii unor produse noi cu caracteristici superioare; intensificarea activității de cercetare și aplicarea ei cât mai urgentă a rezultatelor ei în procesul de fabricație.

— În colaborare cu uzina „Electroputer” din Craiova, se vor studia problemele privind comportarea la impuls de tensiune, în surtecurii și la supraîncălzire, a echipamentului de 400 kv în curs de asimilare;

— Realizarea modelelor matematice de optimizare a unor procese tehnologice automatizate din industria chimică și aplicarea lor la Combinatul chimic Craiova;

— Se va experimenta modul de folosire a îngrășămintelor cu azotă tratat solubil (dobitilindolindure) elaborate de Combinatul chimic Craiova și baza de cercetări științifice din Timișoara, a Academiei, în vederea producerii pe scară industrială și a introducerii în practica agricolă.

2. În vederea creșterii producției agricole, a păstrării și folosirii judicioase a fondului funciar și a exploatarea rațională a sistemelor de irigație, ne propunem să aplicăm în practică rezultatele cercetărilor științifice încheiate și să extindem asistența tehnică în unitățile socialiste din agricultură.

3. În colaborare cu Direcția agricolă și U.J.C.A.P. Dolj vom aplica rezultatele științifice privind înființarea viilor și livezilor pe nisipuri, obținute la Stațiunea didactică experimentală a Universității, în C.A.P. — Urlic Seacă, Mirsani, Calafat, Ciuperceni Vechi.

— Pentru asigurarea unei eficiențe sporite în exploatarea noului sistem de irigație Calafat-Băilești, care va intra parțial în funcțiune în anul 1969, vom sprijini unitățile agricole în stabilirea unui regim optim de irigație, a sistemelor de irigație și a sistemelor de întocmirea unor planuri de cultură cât mai judicioase.

## INSTITUTUL DE CERCETĂRI ȘTIINȚIFICE PENTRU PROTECȚIA MUNCII

• SCURTAREA TERMENULUI DE PREDARE LA 27 TEME DE CERCETARE • 70 DE ASISTENȚE TEHNICE ÎN AFARA PLANULUI • ÎNREGISTRAREA A TREI BREVETE DE INVENȚII.

Cercetătorii din I.C.S.P.M. și-au însușit obiectivele generale privind activitatea de cercetare științifică și și-au luat următoarele angajamente:

1. Să scurteze termenul de predare la 27 teme de cercetare din planul tematic la care s-au încheiat contracte, cu 15 zile față de termenul prevăzut în contract.

2. Să generalizeze aplicarea la un număr cât mai mare de unități industriale a dispozitivelor, instalațiilor de protecție muncii, mijloacelor individuale de protecție realizate în cursul anului 1968.

3. Efectuarea în afară planului de cercetare a cererii unităților industriale a unui număr de 70 asistențe tehnice în problemele de combatere a zgomotului, îmbunătățirea instalațiilor de ventilație, realizarea de mijloace și dispozitive de protecție și electroscutitate, iluminat industrial, protecția contra radiațiilor ionizante, reprezentând contracte în valoare de circa 700 000 lei.

4. Materializarea rezultatelor cercetărilor efectuate în anul 1969 prin următoarele instalații, dispozitive, prototipuri și echipamente individuale de protecție:

- Sisteme mecanice de desprăfure a aerului la fabricile de ciment;
- Dotarea maceralelor de pe excavatoarele E 03 și E 05 produse de Uzina „Progresul” Brăila cu limitatoare de moment;
- Realizarea măsurilor de reducere a zgomotului la următoarele centrale electrice de termoficare: București-Sud, Pârșeni, Craiova, Luduș, Borzestii, Brazi;
- Realizarea prototipurilor pentru următoarele mijloace individuale de protecție: sortimente de îmbrăcăminte pentru muncitorii de la instalațiile de caldare sau similare; mănuși pentru trefieri; mască și costum de protecție de aer pentru vopsitori, înclămintă cu tălpi rezistentă la transferul de căldură, centură de salvare pentru pescari;
- Înregistrarea pe baza cercetărilor efectuate în 1969 a unui număr de trei brevete de invenții.

## INSTITUTUL POLITEHNIC BRAȘOV

• COLABORAREA CU UZINELE DE AUTOCAMIONARE, TRACTOARE ȘI AUTOBUZE • CERCETĂRI RADIOMETRICE ASUPRĂ UZURII • EFICIENȚA SISTEMULUI CONTRACTUAL.

Personalul didactic al Institutului politehnic Brașov se angajează să-și orienteze eforturile spre realizarea următoarelor obiective:

— Colaborarea cu Uzina de autocamioane Brașov în primăria îmbunătățirii confortabilității autocamionelor românești actuale și de perspectivă;

— Colaborarea cu Uzina de tractoare Brașov privind proiectarea și realizarea unei transmisii pentru puntea din față a tractorului U-651 care să excludă posibilitatea circulației puterii uzurii.

— Colaborarea cu uzina „Autobuzul” București privind îmbunătățirea dinamicii și economiei sistemului autobuzelor românești.

— Colaborarea cu Institutul de fizică atomică, secția Cluj, privind cercetările radio-metrice asupra unor pieselor de autovehicule în vederea ridicării calității și durabilității lor.

— Colaborarea cu Uzinele de tractoare și autocamioane Brașov pentru perfecționarea tehnologiei de prelucrare a metalelor dure, pe cale electrotehnică și prin electroeroziune.

— Colaborarea cu Ministerul Economiei Forestiere în vederea construirii unor stații pilot pentru valorificarea produselor forestiere accesorii, punând la dispoziția acestuia rezultatele cercetărilor și documentația tehnică.

— În vederea reducerii cheltuielilor de cercetare prevăzute în buget și pentru scurțarea perioadei de asimilare a unor produse noi ne angajăm:

— Să compensăm 25 la sută din cheltuielile prevăzute în buget pe anul 1969 pentru cercetarea științifică prin încheierea contractelor de colaborare cu întreprinderile industriale.

— Să oferim întreprinderilor cu care colaborăm un număr de 35 000 ore-normă pe anul 1969 și 70 000 ore-normă în anul 1970, pentru proiectarea de utilaje, instalații, procese tehnologice, construcții și amenajări forestiere.

— Să contribuim la dotarea laboratoarelor prin extinderea acțiunii de autoutilare.

## INSTITUTUL POLITEHNIC GALAȚI

• MĂRIREA PRODUCTIVITĂȚII EXCAVATOARELOR • ÎNCERCĂRI PE MODELE DE NAVE • STUDIAREA UNOR INSTALAȚII FRIGORIFICE.

Pentru activitatea de cercetare în domeniul științelor tehnice și chimice ne angajăm să finalizăm, urmând obținerea unor rezultate pozitive în producție cu eficiențe economice maxime, următoarele teme:

1. Mărirea productivității excavatoarelor E 03 fabricate de Uzina de utilaj greu „Progresul”-Brăila cu circa 70 la sută prin folosirea unei curele de schimb de 0,6 mc și îmbunătățirea acționării mecanismului de lucru.

2. Efectuarea studiilor și încercărilor pe modelul cargonului 6 000—7 500 tdc proiectat de ICEPRONAV Galați, la bazinul de încercări modele de nave ai Institutului nostru, în vederea unor performanțe propulsive mai bune. Cercetarea se va efectua pe baza unui contract de colaborare cu ICEPRONAV Galați de către o grupă mixtă de cercetare.

3. Studiul termic și funcțional al instalației frigorifice de la Combinatul de fibre artificiale Brăila. Lucrările se execută pentru întreprinderea „Tehnofrig”-Cluj cu care se încheie convenții de colaborare.

4. Cercetări asupra regimurilor de funcționare ale motoarelor nereversibile cuplate cu elice cu pale reglabile în vederea înlocuirii unei părți din importul de motoare pentru navele care se construiesc în șantierile noastre.

5. Cercetări în vederea gășirii unei vopsele indigene pentru protecția oglinzilor, în vederea reducerii importului de vopsele. Lucrarea se execută pe baza de convenții de colaborare cu Fabrica de oglinzi „Tehnofrig”-Cluj cu care se încheie convenții de colaborare.

6. Cercetări pentru obținerea de preparate enzimactice peoliolitice pentru industria scurgerilor de fructe și a vinificației, în vederea îmbunătățirii calității produselor și a măririi randamentelor la presare a fructelor și strugurilor cu 8—10 la sută.

7. Cercetări în vederea utilizării acceleratoarelor de coagulare în procesul de purificare a apelor industriale. De asemenea, colectivul de cadre didactice din Institutul nostru se angajează să mărească cu 50 la sută numărul de lucrări de cercetare efectuate pe baza de contracte și convenții de colaborare cu întreprinderile industriale și să intensifice rezolvarea temelor cu ajutorul unor colective mixte.

## INSTITUTUL DE CONSTRUCȚII BUCUREȘTI

• TECHNOLOGIA PENTRU 1 000 DE APARTAMENTE PREFABRICATE • REDUCEREA VOLUMULUI DE BETON ÎN BARAJE • STUDII TEHNICO-ECONOMICE.

Personalul didactic și de cercetare al Institutului de construcții se angajează să efectueze în anul 1969 următoarele lucrări:

— Proiectarea tehnologiei de fabricație și de construcție pentru producerea anuală în poligon de șantier a 1 000 apartamente prefabricate în orașul București.

— Propunere de sporire a eficienței și capacității de producție ale unei întreprinderi, stabilită prin contract, din cadrul Direcției generale construcții-montaj București, pe baza unui studiu al organizării ei actuale și a rezultatelor obținute.

— Reducerea volumului de beton în barajele proiectate la amenajările din Valea Otului, prin studierea unui profil economic pentru barajele cu contrafort.

— Studii și propuneri pentru adoptarea unei soluții economice de fundare a silozurilor Satu Mare și Sărățuia.

— Studii tehnico-economice privind centrala termică de 250 Gcal/h, a complexului de sere Dumbrăveni cu o suprafață de 50 ha și cu posibilitatea de extindere la 80 ha.

— Precizarea soluției pentru îmbunătățirea proceselor de ardere la instalațiile fabricii de var, ciment, azbest-ciment T. Jiu, în vederea sporirii productivității cuploarelor rotative, prin asigurarea continuității procesului de fabricație, evitarea avariilor și reducerea prețului de cost.

## INSTITUTUL DE ARHITECTURĂ-BUCUREȘTI

• CASE DE VACANȚĂ ÎN ZONA CERNICĂ • DOCUMENTAȚIA CU SOLUȚII DE ARHITECTURĂ • LUCRĂRI EXPERIMENTALE ÎN VEDEREA EXECUȚIEI DE MARE SERIE.

De deplin conștiență de îndatoririle ce ne revin ca profesori și educatori, ne angajăm să depunem toate străduințele pentru realizarea următoarelor:

1. — Să elaborăm pe bază de cercetări, stabilită contractual între noi și municipiul București, studiul necesar execuției unui număr de 250 case de vacanță cu aspect diferit, în zona Cernică.

2. — Să punem la dispoziția celor interesați — sub formă de cutecgeră tipărită — o documentație sugerind soluții de arhitectură pentru teme precumpind producția curentă și anume: locuințe realizate din fond social în mediul orășenesc sau rural și locuințe proprietate personală realizate prin credit. Documentația va rezulta din studiile întreprinse în școlile de către studenții noștri, conștiență de cadrele didactice — fiind menită să îmbogățească gama de locuințe pe teme, nevoi și grad de confort diferentiate.

3. — Sistem de asemenea gaze ca pe baza unui angajament contractual intervenit între noi și institutele „Proiect București” și „I.S.C.A.S.” să contribuim, potrivit întregii capacități profesionale a corpului nostru didactic, la rezolvarea unor probleme concrete de proiectare. Vom întreprinde în colaborare cu aceste studii sistematice pentru găsirea a noi metode în abordarea și soluționarea unor probleme acur, cum ar fi, de pildă, locuința de masă și vom elabora documentația de specialitate servind executul experimental, ca astfel să se poată verifica soluțiile din punct de vedere tehnic, economic, funcțional și estetic — și ca pe baza acestei verificări, producția să poată trece la execuția de mare serie.



Pe gheața patinoarului artificial de la Floreasca

## SPORT

A ÎNCEPUT AL DOILEA CONCURS INTERNATIONAL DE SCHI CONTINUT PENTRU „CUPA MONDIALĂ”. Mii de spectatori au urmărit pe pârțile de la Oberstaufen desfășurarea probei de slalom special (masculin) Victoria revenit austriacului Alfred Matt, în vârstă de 23 de ani, medaliat cu bronz la J.O. de la Grenoble. El a realizat în cele două manse timpul total de 108” 31/100. Pe locurile următoare s-au clasat Karl Schranz (Austria) — 110” 34/100, Harald Rofber (Austria) — 110” 44/100, Patrick Russe (Franța) — 110” 83/100 etc. Tînăra studentă americană Kiki Cutler, în vârstă de 19 ani, din Oregon a terminat învingătoare în proba de slalom urias. Ea a fost cronometrată cu rezultatul de 1” 33” 19/100, fiind urmată în clasament de austriecele Olga Paul și Gertrude Gabl, ambele înregistrate cu același rezultat: 1—33” 60/100.

În clasamentul „Cupei Mondiale” conduce Schranz (Austria) cu 45 de puncte. La feminin, după disputarea probei de slalom urias de la Val d’Isère și Oberstaufen pe primul loc se află Françoise Macchi (Franța) 29 puncte.

ECHIPA CANADEI DE EST a obținut o nouă victorie în cadrul competiției internaționale de hochei pe gheață pentru „CUPA STAR”, care are loc la Göteborg. Hocheiștii canadieni au învins cu scorul de 5—3 (2—1, 2—1, 1—1) echipa Gottwaldov (Cehoslovacia).

ÎN CADRUL COMPETIȚIEI DE HOCHEI PE GHEAȚĂ PENTRU „CUPA AHEARNE” care se desfășoară la Stockholm, echipa suedeză Djurgardens a învins cu scorul de 7—0 (2—0, 4—0, 1—0) echipa canadienă Victoria Tigers.

DUPĂ 6 RUNDE, ÎN TURNEUL INTERNATIONAL DE SAH DE LA RIBLI conducând Vasili Smilov (U.R.S.S.) cu 5 puncte, urmat de Iulianov (U.R.S.S.) 4,5 puncte, Gilgorici (Iugoslavia) — 4 puncte, Keene (Anglia) 3,5 puncte etc. În runda a 6-a Tukmakov și Gilgorici au remizat, după 22 de mutări. Smilov a câștigat la englezu Clark.

AU CONTINUAT ÎNTRECERILE CONCURSULUI INTERNATIONAL DE TENIS DE LA MADRAS. Campionul românesc, Iile Năstase, l-a învins în sferturile de finală cu 7—5, 4—6, 6—4 pe polonezul Ribarczyk.

Năstase îl va înfrînă în semifinale pe suedezul Karlstein care l-a eliminat cu 6—2 (abandon) pe iranlianul Akbari. Lal (India) a câștigat cu 6—2, 6—1 în fața lui Dron (România).

Tym (S.U.A.) l-a învins cu 6—0, 6—4 pe Mărmureanu (România). O surpriză a înregistrat iranlianul Alkbari, care în optimile de finală l-a eliminat cu 1—6, 6—2, 7—5 pe indianul Mukerjee. În sferturile de finală ale probei de dublu (masculin), Năstase și Mărmureanu (România) au învins cu 8—6, 6—1, 6—3 pe Armitra, Misra (India). Perechea S. Misra, P. Misra (India) a eliminat cu 6—3, 3—6, 6—3 pe Dron și Marcu (România).

ÎN ZIUA A DOUA A TURNEULUI INTERNATIONAL MASCULIN DE HANDBAL DE LA ROSTOCK, echipa orășului Moscova a învins cu scorul de 29—14 (11—5) pe Dinamo Bacău (România). Alte rezultate: Hg Copenhaga-Spartak Sofia 19—13 (11—5); Sc. DHK Leipzig-Honvéd Budapesta 7—6 (4—3); Sc Empor Rostock-Pogon Zabrze 13—9 (7—4).

ÎN GRUPA FINALĂ A TURNEULUI INTERNATIONAL DE SAH PENTRU JUNIORI DE LA GRONINGEN, RIBLI (Ungaria) a câștigat la GHIZDAVU (România). După 3 runde, în urma clasamentului se află Meder (R. F. a Germaniei) cu 2,5 puncte urmat de Ribli (Ungaria) și Webb (Anglia) cu câte 2 puncte. Ghizdavu ocupă locul 7 cu 1 punct.

NUMEROȘI SPECTATORI AU URMAȘIT LA FRANKFURT PE MAIN ÎNTILNIREA INTERNATIONALĂ DE HANDBAL ÎNTRE ECHIPELE R.F. a GERMANIEI ȘI Cehoslovaciei, CAMPIOANA MONDIALĂ. Jocul s-a încheiat cu scorul de 14—13 în favoarea gazdelor. Handbaliștii vest-germani au obținut victoria în ultimul minut datorită unei lovituri de 7 m. După desfășurarea primei reprize scorul era favorabil oaspetilor cu 8—6. În continuare gazdele au egalat și au luat conducerea cu 10—9. Jocul a fost deosebit de atractiv și numai în ultimul minut handbaliștii germani au reușit să anuleze victoria. S-au remarcat din echipa R. F. a Germaniei Luebbking (4), Munck (3), Bucher (2), iar la oaspeti Havlik (3) și Kranat (4).

FINALA PROBEI DE DUBLU MASCULIN DIN CADRUL CAMPIONATELOR INTERNATIONAL DE TENIS „OPEN” ALE TASMANIEI a fost câștigată de cuplul Roger Taylor (Anglia) — Mel Anderson (Australia). În finală, acest cuplu a învins cu scorul de 7—5, 6—3, 4—6, 1—8, 6—3, perechea australiană Fred Stolle-Tony Roche. În finala probei de simplu feminin s-a calificat Rosemary Casals (S.U.A.) care a întrecut-o cu 6—2, 6—4 pe australianka Karen Krantzcke.

# Din țările socialiste

## Omul supune natura

CORESPONDENȚA DIN PEKIN DE LA ION GALĂȚEANU

Străvești legende și numeroase scrieri din trecutul milenar al Chinei au ca temă... apa. Fie că este vorba de piscuri mutate din loc, fie de dragoni și daluri ale îmbălzite, ele simbolizează întotdeauna lupta acerbă a omului pentru dobândirea apei, acolo unde natura a fost zgîrcită, și împotriva ei, acolo unde abundența prea mare ducea la inundații catastrofale.

Incepțarea aprigă a lucrărilor de construcție a canalului chinez, cu forțele naturii durează de milenii. Dar abia în anul construcției socialiste au fost inițiate marile lucrări hidrotehnice, menite să schimbe înfrângerea unor zone întregi.

Există în partea centrală a Chinei o regiune brădată de numeroși afluenți ai celor patru mari cursuri de apă: Hwangho, Huaiho, Hanhwei și Haiho. Este provincia Honan, în care un vast plan de construcții hidrotehnice întocmit după eliberarea țării a antrenat milioane de țărani.

## Metroul Budapestei

CORESPONDENȚA DIN BUDAPESTA DE LA ALEXANDRU PINTEA

În acest început geros de ianuarie, Dunărea pare incrementată. Dar de-aici, mai mult metri de suprafață apelor sale, este o agitație continuă: oamenii străpung abia fiutului, înaintea tot mai adânc în lutul cenușiu.

Coborâm cu liftul, împreună cu inginerii vechi și noi, în zona de lucru, unde uriește nervuri de metal încing tunelul. Dacă s-ar uită vreo fisură... La fiecare zece metri sunt instalate sonerile de alarmă, ce se declanșează automat la apariția vreunui pericol, iar la fiecare 15 metri sunt amplasate chestoare de metal și beton — refușii solide înzestrate cu telefon, lumină electrică, aparate de oxigen și rezerve de apă.

Înaintăm o sută, o sută douăzeci, o sută optzeci de metri. O explicație: „deasupra este mijlocul fluvial”. Alte zeci de metri și încă-ne în sferiști ajunși. Sub lumina reflectoarelor, o uriașă combinație din măruntățile pământului neatins încă de

## CONCERT SIMFONIC

Primul concert simfonic extraordinar al nouăzilei, dat sâmbătă seara de Filarmonica de stat „Banatul” din Timișoara, a avut ca oaspete pe dirijorul Karl Schmidt din Austria. Sub bagheta dirijorului austriac, orchestra a interpretat concertul nr. 1 pentru violoncel și orchestră de Buschneri, partitura solistică fiind susținută de Radu Aldulescu. În programul concertului au mai figurat lucrări de Haydn și Beethoven.

## ÎN TABERELE DE IARNĂ PENTRU PIONIERI ȘI ȘCOLARI

Începând cu primele zile ale noului an, la Moneasa, Bogda și Muntele Mic, pitoreștii stațiuni montane din sud-vestul țării, au sosit oaspeții taberelor de iarnă pentru pionieri și școlari din județele Arad, Timiș și Caraș-Severin. În aceste locuri alpine își petrec

parte din vacanța de iarnă tinerii talente ale sporturilor de iarnă. În programul activităților lor figurează concursuri de schi și de sănătate, drumeții pentru cunoașterea frumuseților naturii, seri literare, șezători.

(Agorpre)

# Simbolul Rovinari

(Urmare din pag. 1)

La cariera Cicani — care a început să-și realizeze indicatorii din proiect cu 15 luni mai devreme — complexul de cărbune și steryl (unic în țară) complex din excavatoare cu roată și cupe, magistrale de benzi, asigură un volum de excavat și transport până la 800 milioane. Excavatoarele „colos” de la steryl și cărbune, conduse de numai cinci minicriștii de schimb, au înlocuit o mulțime de excavatoare cu îngrășăcare nu puteau asigura nici jumătate din volumul actual de producție.

Instalat pe poziție, excavatorul de 1 800 mc pare un dinotaur de oțel. Sferiștul va fi rupt de ael. Sferiștul este și faptul că transportat pe lunilele autotractate ale benzilor transportoare, urmat apoi de cărbunele dislocat din structurile geologice, pentru a se înscrie pe traiectoria utilizării sale industriale E un proces tehnic modern, eficient și, în același timp, simplu, care antrenează excavatoare, benzi transportoare de mare capacitate, mașini ce asază în trepte muniți de steryl.

Totul — condus, centralizat de la un tablou de comandă în fața căruia doi oameni urmăresc cu o atenție calmă parcursul de câteva kilometri pe care-urmează în această birmă și esențială călătorie, ligăntu.

Am căutat atunci fiecare metru cu piciorul. Ne-am oprit și am chibzuit. O greutate gigantică (numai excavatorul singur cântărea peste 2 000 de tone!) a fost purtată cu destule emoții încet dar bine. Am reușit. Dar lucrurile nu s-au oprit aici. A trebuit să fie varcui un drum tot atât de anevoie pentru adaptarea tehnologiei ultramoderne a minei.

O întreprindere întreprindă a plecat la soadă. Nu există om la Rovinari să nu fi urmat cursurile care-l pună în curent cu noua tehnologie. Dacă-i înfruntăm acum pe Vasile T. Popescu și pe Grigore Cotan ce meserie au, își răspund: „Sistem minier categoria Rovinari a stat înseamnă că lucrăm pe masină, la lumina zilei”.

Si astfel o înfrățire geologică cu vîrstă de milioane de ani lasă loc altui altcuțiri a naturii la care colaborează, după cum se vede, minerii. Toate aceste imagini sînt prim-planurile americane ale unui film dinamic care aici, într-o tînădă zonă industrială a țării, marchează începutul unui an nou, an de ample eforturi constructive, de mari și hotărîtoare succese în înfrățirea cîncinului.

Alci, la Gîrla, e set de actori inginerul Dimitru Golu, care a contribuit în mare măsură la așezarea șolurilor pentru a deplasa

mină cantități uriașe de lignit. Instalat pe poziție, excavatorul de 1 800 mc pare un dinotaur de oțel. Sferiștul va fi rupt de ael. Sferiștul este și faptul că transportat pe lunilele autotractate ale benzilor transportoare, urmat apoi de cărbunele dislocat din structurile geologice, pentru a se înscrie pe traiectoria utilizării sale industriale E un proces tehnic modern, eficient și, în același timp, simplu, care antrenează excavatoare, benzi transportoare de mare capacitate, mașini ce asază în trepte muniți de steryl.

Si astfel o înfrățire geologică cu vîrstă de milioane de ani lasă loc altui altcuțiri a naturii la care colaborează, după cum se vede, minerii. Toate aceste imagini sînt prim-planurile americane ale unui film dinamic care aici, într-o tînădă zonă industrială a țării, marchează începutul unui an nou, an de ample eforturi constructive, de mari și hotărîtoare succese în înfrățirea cîncinului.

## Primul zbor al unui avion supersonic de pasageri

(Urmare din pag. 1)

pașului, normal. Caracteristicile tehnice ale lui „TU-144” s-au dovedit a fi chiar mai bune decât cele prevăzute prin calcule, iar pilotarea lui este considerabil de ușoară. Avionul cu viteză subsonică. Zborurile de încercare vor continua în cursul acestui an, conform programului, iar în 1970 „TU-144” va intra în dotarea „Aeroflot”-ului urmînd să zboare pe liniile aeriene de mari distanțe.

„TU-144” este echipat cu patru motoare cu reacție supersonice rezistă de un colectiv de specialiști în frunte cu N. D. Kuznețov. Pentru a asigura echipajului o bună vizibilitate în timpul decolării și aterizării, în anul 1970 „TU-144” va intra în dotarea „Aeroflot”-ului urmînd să zboare pe liniile aeriene de mari distanțe.

„TU-144” este echipat cu patru motoare cu reacție supersonice rezistă de un colectiv de specialiști în frunte cu N. D. Kuznețov. Pentru a asigura echipajului o bună vizibilitate în timpul decolării și aterizării, în anul 1970 „TU-144” va intra în dotarea „Aeroflot”-ului urmînd să zboare pe liniile aeriene de mari distanțe.

„TU-144” este echipat cu patru motoare cu reacție supersonice rezistă de un colectiv de specialiști în frunte cu N. D. Kuznețov. Pentru a asigura echipajului o bună vizibilitate în timpul decolării și aterizării, în anul 1970 „TU-144” va intra în dotarea „Aeroflot”-ului urmînd să zboare pe liniile aeriene de mari distanțe.

„TU-144” este echipat cu patru motoare cu reacție supersonice rezistă de un colectiv de specialiști în frunte cu N. D. Kuznețov. Pentru a asigura echipajului o bună vizibilitate în timpul decolării și aterizării, în anul 1970 „TU-144” va intra în dotarea „Aeroflot”-ului urmînd să zboare pe liniile aeriene de mari distanțe.

„TU-144” este echipat cu patru motoare cu reacție supersonice rezistă de un colectiv de specialiști în frunte cu N. D. Kuznețov. Pentru a asigura echipajului o bună vizibilitate în timpul decolării și aterizării, în anul 1970 „TU-144” va intra în dotarea „Aeroflot”-ului urmînd să zboare pe liniile aeriene de mari distanțe.

„TU-144” este echipat cu patru motoare cu reacție supersonice rezistă de un colectiv de specialiști în frunte cu N. D. Kuznețov. Pentru a asigura echipajului o bună vizibilitate în timpul decolării și aterizării, în anul 1970 „TU-144” va intra în dotarea „Aeroflot”-ului urmînd să zboare pe liniile aeriene de mari distanțe.

„TU-144” este echipat cu patru motoare cu reacție supersonice rezistă de un colectiv de specialiști în frunte cu N. D. Kuznețov. Pentru a asigura echipajului o bună vizibilitate în timpul decolării și aterizării, în anul 1970 „TU-144” va intra în dotarea „Aeroflot”-ului urmînd să zboare pe liniile aeriene de mari distanțe.

„TU-144” este echipat cu patru motoare cu reacție supersonice rezistă de un colectiv de specialiști în frunte cu N. D. Kuznețov. Pentru a asigura echipajului o bună vizibilitate în timpul decolării și aterizării, în anul 1970 „TU-144” va intra în dotarea „Aeroflot”-ului urmînd să zboare pe liniile aeriene de mari distanțe.

# viața internațională

**Vietnamul de sud**  
**PUTERNICE CIOCNIRI**  
**ÎNTE PATRIOTI**  
**ȘI UNITĂȚILE**  
**AMERICANO-SAIGONEZE**

SAIGON 4 (Agerpres). — În primele zile ale anului 1969, în Vietnamul de sud s-au semnalat ciocniri puternice între forțele patriotice și unități americano-saigoneze. Cele mai intense au avut loc în provincia Dinh Tuong, unde luptele au durat peste patru ore, încheindu-se cu pierderi de ambele părți.

Alte ciocniri s-au înregistrat în ultimele 24 de ore în provincia Phuoc Loc și pe drumul dinspre Tay Ninh, la mal puțin de 40 de kilometri de Saigon. În urma ciocnirilor, a anunțat un purtător de cuvânt al comandamentului american de la Saigon, au fost distruse două posturi saigoneze situate pe acest drum.

În aceeași perioadă au mai fost semnalate două incidente în provincia Gio Linh, la sud de zona demilitarizată.

De asemenea, se menționează că „fortărețele zburătoare”, cum au fost denumite ursele bombardiere „B-52”, au efectuat vineri două misiuni de bombardament asupra provinciei Kontum, la sud-est de Hue, unde se presupune că ar exista concentrări ale forțelor patriotice.

## Activitate diplomatică în legătură cu situația din Orientul Apropiat

● U THANT SALUTĂ INITIATIVELE PENTRU GĂSIREA UNEI SOLUȚII ÎN CADRUL REZOLUȚIEI CONSILIULUI DE SECURITATE ● DEMERSURI PENTRU O CONFERINȚĂ ARABĂ LA NIVEL ÎNALT

NEW YORK. Un purtător de cuvânt al secretarului general al O.N.U. a fost autorizat să declare că U Thant „salută recentele inițiative privind o întâlnire a reprezentanților celor patru mari puteri în legătură cu situația din Orientul Apropiat, deoarece intenția este de a căuta o soluție în cadrul rezoluției 242 a Consiliului de Securitate din 22 noiembrie 1967 și de a sprijini eforturile reprezentanților speciali, ambasadorul Gunnar Jarring”.

Purtătorul de cuvânt a menționat propunerea făcută în octombrie anterior de secretarul general al O.N.U. privind o întâlnire a ministrilor afacerilor externe al celor patru mari puteri pentru a discuta, printre altele probleme și situația din Orientul Apropiat.

Suveranul Iordaniei va face o escală la Beirut, în drum spre Londra.

După cum s-a anunțat la Amman, cei doi șefi de stat, vor lua în discuție posibilitatea convocării unei reuniuni arabe la nivel înalt. Se știe că regele Hussein este inițiatorul planului convocării unei reuniuni a șefilor de state arabe și, în acest sens, în Orientul Apropiat are loc o intensă activitate diplomatică.

CAIRO. Agenția Reuter informează că ministrul de externe al Siriei, Mohamed Eid Ashawi, a sosit vineri seara la Cairo, pentru tratative în legătură cu situația din Orientul Apropiat.

În cele două zile ale vizitei sale în capitala R.A.U., ministrul sirian va conferința cu ministrul de externe egiptean, Mahmoud Riad. Ashawi a declarat ziaristilor că este înscărcinat să transmită președintelui Nasser un mesaj verbal din partea primului ministru sirian, Noureddin El-Atassi. Pe de altă parte, Ashawi a exprimat dorința țării sale în ce privește stabilirea unei politici comune între conducătorii arabi, în general, și, în special, între conducătorii sirieni și egipteni. Surse bine informate, citate de agenția France Presse, precizează că conducătorii sirieni studiază în prezent propunerea regelui Hussein al Iordaniei privind convocarea unei noi conferințe arabe la nivel înalt.

BEIRUT. Regele Hussein al Iordaniei va avea duminică o învedere cu președintele Libanului, Charles Helou, în legătură cu situația actuală din Orientul Apropiat.

## ALERTĂ ÎN GUYANA

— CONVOCAREA DE URGENȚĂ A PARLAMENTULUI  
— ȘEFUL REBELILOR A FOST ARESTAT

GEORGETOWN 4 (Agerpres). — La Georgetown s-a anunțat oficial că forțele guvernamentale au preluat controlul asupra orașului Lethem, situat în districtul Rupunini, la 500 km sud-vest de capitala țării, unde joia a izbucnit o rebeliune. Potrivit unor alte informații, elementele rebeli ar fi provocat

pagube importante și ar fi blocat aeroportul din orașul Annai, situat la 70 km de Lethem. Din surse oficiale s-a aflat că numeroase persoane considerate ostile guvernului au fost arestate și vor fi supuse unor interogatorii.

Șeful rebelilor, Colin Melville, în vîrstă de 21 de ani, a fost arestat. Potrivit unor versiuni neconfirmate, rebeliunea de la Lethem viza desprinderea regiunii respective de Guyana și crearea unui „stat independent”.

În cadrul sesiunii parlamentare convocate de urgență, primul ministru guyanez, Forbes Burnham, a anunțat că va ține la curent cu desfășurarea evenimentelor Partidului progresist popular de opoziție, al cărui lider este Cheddi Jagan. Primul ministru nu a menționat însă partidul „Forța unită”, de extremă dreaptă, care se află, de asemenea, în opoziție. Acest fapt a alimentat o serie de zvonuri privind amestecul partidului „Forța unită” în declanșarea respectivei rebeliuni. În cele două zile de tulburări și-au pierdut viața peste 20 de persoane, dintre care 7 polițiști.

WASHINGTON. Secretarul de stat al S.U.A., Dean Rusk, a declarat la o conferință de presă că Statele Unite sînt „profund îngrijorate de violența care dăinuie, ba chiar se intensifică în Orientul Apropiat”. „Nivelul atins în prezent de această violență — a spus el — a făcut din nou ca pacea din această regiune să fie extrem de precară... Perspectivele actuale sînt din această cauză neliniștitoare și ele necesită o examinare imediată și atentă” de către toți liderii țărilor interesate.

După ce a făcut apel la reținere, secretarul de stat a declarat: „Nu credem că pacea poate fi găsită în afara acestei regiuni”. El a adăugat că o soluție nu se poate găsi decât prin negocieri și acorduri între protagoniștii regiunii respective, deși „există și alții care pot fi de ajutor”. Rusk a afirmat că stabilirea unor „contacte strîns între cele patru mari puteri” ar fi constructivă pentru instaurarea păcii în Orientul Apropiat. Nouă ne par clare elementele unei soluționări pașnice, a declarat Dean Rusk, adăugînd că ele sînt cuprinse în rezoluția Consiliului de Securitate din 22 noiembrie 1967.



## NOI INCIDENTE ÎN IRLANDA DE NORD

În noaptea de vineri spre sîmbătă, la Londonderry (Irlanda de nord), au avut loc incidente violente cu prilejul unei manifestații a populației catolice în fața primăriei orașului, unde a luat cuvîntul liderul extremistilor protestanți. Incidentele au fost provocate de intervenția poliției, care a încercat să-i împrăștie pe manifestanți. Alte incidente s-au produs în localitatea Dungiven, unde unități de poliție au căutat să impiedice un marș spre Londonderry în semn de protest împotriva discriminărilor la care este supusă minoritatea catolică în domeniile angajărilor, locuințelor etc. Potrivit agențiilor de presă, în cursul zilei de sîmbătă au continuat incidentele între poliști și manifestanți. În fotografie: manifestație în sprijinul revendicărilor populației din Irlanda de nord, pe străzile Londrei.

## ACȚIUNI ALE PARTIZANILOR DIN TAILANDA

BANGKOK 4 (Agerpres). — La aproximativ 440 kilometri nord de Bangkok au fost semnalate ciocniri între trupele guvernamentale tailandez și grupurile de partizani.

Informează agenția Reuter. S-a anunțat, de asemenea, că în apropierea localității Kheh Noi au avut loc lupte timp de trei zile. Incurcite la un moment dat de partizani, trupele guvernamentale au fost aprovizionate cu ajutorul elicopterelor.

Intr-o declarație făcută la Bangkok, mareșalul Dawee Chullasaphy, ministru adjunct al apărării și comandantul șef al forțelor aeriene tailandez, a declarat că mai multe formațiuni de avioane au bombardat cu napalm trei provincii din nordul țării, unde acțiunează grupuri de partizani.

În ultimele zile, agențiile occidentale de presă au transmis numeroase informații în legătură cu amploarea mișcării de partizani din provinciile nordice ale Tailandei. Declarația mareșalului Dawee Chullasaphy atestă faptul că autoritățile nu au reușit să neutralizeze acțiunile partizanilor cu ajutorul detașamentelor speciale care au fost trimise în aceste regiuni și au recurs la bombardamente cu napalm.

## Lucrările Congresului S. U. A.

WASHINGTON 4 (Agerpres). — Vineri s-au deschis la Washington lucrările celui de-al 91-lea Congres al S.U.A., care vor continua, în două sesiuni, timp de doi ani.

Înainte de deschiderea oficială a primei sesiuni, fracțiunile democratice și republicane din Senat și Camera Reprezentanților s-au întrunit separat pentru a-și alege liderii și pe adjuncții acestora. Printre schimbările survenite se remarcă alegerea senatorului Edward Kennedy ca adjunct al liderului majorității democratice din Senat, în locul lui Russell B. Long, care își va menține însă calitatea de președinte al puterii Comisii senatoriale pentru problemele financiare. Alegerea lui Edward Kennedy este apreciată ca o întărire a pozițiilor aripii liberale a Partidului democrat. Constituid un important atu pentru cariera politică

a senatorului Edward Kennedy, care, potrivit observatorilor, vizează obținerea investițiilor partidului pentru alegerile prezidențiale din 1972 sau 1976, noua funcție este, în același timp, și o sarcină politică dificilă. Kennedy trebuie să servească drept punte între aripa liberă și cea conservatoare a partidului său și să caute o cale de cooperare cu noul președinte republican, Richard Nixon, menținîndu-se însă în limitele impuse de faptul că democrații se află în opoziție.

Minoritatea republicană din Senat a înclinat, de asemenea, în favoarea aripii liberale moderate, preferîndu-l pe Hugh Scott ca adjunct al liderului fracțiunii în fața lui Roman Hruska, considerat a fi un reprezentant al tendințelor conservatoare.

## Declarația Prezidiului C. C. al P. C. din Cehoslovacia

PRAGA 4 (Agerpres). — Agenția C.T.K. anunță că la Praga a avut loc o sesiune a Prezidiului Comitetului Central al Partidului Comunist din Cehoslovacia, în cadrul căreia a fost analizată situația politică actuală din Cehoslovacia. După ședință a fost dată publicității o declarație a Prezidiului C.C. al P.C. din Cehoslovacia adresată tuturor cetățenilor, comunistilor, membrilor mișcărilor sindicale și organizațiilor obștești care fac parte din Frontul Național. În declarație se face o trecere în revistă a modului cum s-a desfășurat viața politică din Cehoslovacia după planul C.C. din ianuarie 1968, se fac aprecieri cu privire la situația politică actuală și se adresează un

apel tuturor cetățenilor, instituțiilor și organizațiilor obștești să se unească și mai mult în jurul Comitetului Central al P.C. din Cehoslovacia și al guvernului său.

O declarație a prezidiului de externe al P.C. din Cehoslovacia

## Colaborarea economică sovieto-franceză

PARIS 4 (Agerpres). — La sediul Ministerului Afacerilor Externe al Franței se desfășoară lucrările celei de-a treia sesiuni a Comisiei permanente mixte sovieto-franceze de colaborare tehnico-stiințifică și economică. (Această comisie, al cărei președinte sînt V. A. Kirilin, vicepreședinte al Consiliului de Miniștri al U.R.S.S., și Michel Debré, ministrul afacerilor externe al Franței, a fost constituită în conformitate cu declarația franco-sovietică, semnată la Moscova în iunie 1966, în urma vizitei făcute de generalul de Gaulle în U.R.S.S.).

Participanții la sesiune analizează rezultatele activității desfășurate în anul care a trecut de la ultima sesiune a comisiei și stabilesc perspectivele dezvoltării colaborării între cele două țări în domeniul tehnico-stiințific și economic.

Intr-un comentariu în legătură cu relațiile sovieto-franceze, agenția TASS relevă că în anul care a trecut s-au înregistrat succese importante în colaborarea sovieto-franceză în domeniul științific, tehnic, economic, comercial și în alte domenii. Comentariul relevă, în această ordine de idei, efectuarea de cercetări comune în domeniul fizicii energiei înalte la Serpukhov din U.R.S.S., cercetările comune în domeniul spațiului cosmic etc. S-a dezvoltat colaborarea în domeniul cercetării resurselor oceanului planetar și aplicării metodelor matematice și tehnice de calcul în planificarea și conducerea producției etc.; se preconizează lărgirea colaborării în domeniul ocrotirii sănătății.

Intr-un comentariu în legătură cu relațiile sovieto-franceze, agenția TASS relevă că în anul care a trecut s-au înregistrat succese importante în colaborarea sovieto-franceză în domeniul științific, tehnic, economic, comercial și în alte domenii. Comentariul relevă, în această ordine de idei, efectuarea de cercetări comune în domeniul fizicii energiei înalte la Serpukhov din U.R.S.S., cercetările comune în domeniul spațiului cosmic etc. S-a dezvoltat colaborarea în domeniul cercetării resurselor oceanului planetar și aplicării metodelor matematice și tehnice de calcul în planificarea și conducerea producției etc.; se preconizează lărgirea colaborării în domeniul ocrotirii sănătății.

Intr-un comentariu în legătură cu relațiile sovieto-franceze, agenția TASS relevă că în anul care a trecut s-au înregistrat succese importante în colaborarea sovieto-franceză în domeniul științific, tehnic, economic, comercial și în alte domenii. Comentariul relevă, în această ordine de idei, efectuarea de cercetări comune în domeniul fizicii energiei înalte la Serpukhov din U.R.S.S., cercetările comune în domeniul spațiului cosmic etc. S-a dezvoltat colaborarea în domeniul cercetării resurselor oceanului planetar și aplicării metodelor matematice și tehnice de calcul în planificarea și conducerea producției etc.; se preconizează lărgirea colaborării în domeniul ocrotirii sănătății.

## EXPEDIȚIE ȘTIINȚIFICĂ JAPONEZĂ LA POLUL SUD

Anul cocosului, cum este numit după credința populară japoneză anul care începe, coincide cu sărbătorirea unei deosebite izbîni a curajului. Un grup de exploratori japonezi a pornit, în urmă cu câteva luni, într-un asalt asupra „desertului de gheață” al Antarcticii, pentru a ajunge în a doua decadă a lunii decembrie la Polul Sud. Succesul acestei călătorii a fost socotit remarcabil nu atât prin faptul că se înscrie, cronologic, ca cea de-a opta expediție în palmaresul cuceririi Polului Sud, inaugurată de norvegianul Amundsen (1911), cât mai ales prin performanța de



## agențiile de presă transmit:

**In Birmania au avut loc festivități prilejuate de cea de-a 21-a aniversare a obținerii independenței țării.**

Întreaga țară au avut loc spectacole festive, manifestări sportive și alte acțiuni consacrate acestei sărbători. Generalul Ne Win, președintele Consiliului Revoluționar din Birmania, a oferit la Palatul Prezidențial o recepție la care au participat înalți demnitari și șefi ai misiunilor diplomatice acreditați la Rangoon.

**Ambasadorul Republicii Socialiste România la Cairo, Titus Sînu, a fost primit, la cererea sa, de către ministrul afacerilor externe al Republicii Arabe Unite, Mahmoud Riad, cu care a avut o convorbire cordială.**

**Realizări ale industriei Hanoiului.** „În condițiile grele de război, întreprinderile industriale ale orașului Hanoi și-au mărit volumul producției în 1968 cu 4,8 la sută în comparație cu anul precedent”, relatează ziarul „Hanoi Moi” („Hanoiul Nou”). Productivitatea muncii în aceste întreprinderi a înregistrat în cursul anului trecut o creștere de 8,1 la sută. Printre întreprinderile industriale frunțase ale Hanoiului, ziarul citează uzina de transformatoare, care a început producția în serie a 5 noi tipuri de transformatoare.

**La Bruxelles a fost creată societatea anonimă „Internuclear”,** reunind patru mari societăți europene care au un rol important în industria nucleară a țărilor lor (Belgia, R. F. a Germaniei, Italia și Marea Britanie). Noua societate se va ocupa de construirea, vânzarea și exploatarea reactoarelor nucleare cu gaz, de mare temperatură, precum și de coordonarea lucrărilor de cercetare ale societăților asociate în

domeniul tehnologiei reactoarelor de acest tip. Societatea dispune de un capital inițial de 10 milioane de franci belgieni și de circa 3500 de angajați, dintre care peste 1000 de ingineri.

**Președintele ales al Statelor Unite, Richard Nixon, a anunțat sîmbătă, în cadrul unei conferințe de presă, că l-a desemnat pe Elliot Richardson în funcția de subsecretar al Departamentului de stat.** Elliot Richardson este în prezent ministru al justiției în statul Massachusetts. În postul de subsecretar al Departamentului de stat pentru problemele politice a fost numit Alexis Johnson, actualul ambasador al Statelor Unite în Japonia.

**Președintele Zambiei, Kenneth Kaunda, a sosit în Marea Britanie** pentru a participa la Conferința primilor miniștri ai Commonwealth-ului, care se va deschide la începutul săptămîinii viitoare. După cum a declarat el, această reu-

**Todor Jivkov despre comerțul exterior al Bulgariei.** Luînd cuvîntul la festivitatea organizată la Sofia cu prilejul împlinirii a două decenii de la constituirea Ministerului Comerțului Exterior și de la instituirea monopolului de stat în domeniul comerțului exterior, Todor Jivkov a scos în evidență dorința Bulgariei de a dezvolta și de acum înainte comerțul său exterior cu toate țările lumii, în special cu U.R.S.S. și cu celelalte țări socialiste. Vorbitorul a abordat, de asemenea, o serie de probleme internaționale actuale și s-a referit la influența acestora asupra relațiilor comerciale externe ale Bulgariei și implicit asupra producției economice interne a R. P. Bulgariei.

niune va avea o importanță deosebită pentru viitorul Commonwealth-ului, întrucît vor fi dezbătute probleme care frîmțită în mod deosebit țările din comunitatea britanică. Printre acestea, el a enumerat criza rhodesiană, precum și războiul civil din Nigeria. În ceea ce privește Nigeria, Kenneth Kaunda a subliniat că, după părerea sa, situația din această țară nu poate fi soluționată pe cale militară.

Racheta „Saturn-5” și cabina spațială „Apollo-9”, instalate pe o platformă mobilă de 27 metri pătrați, au fost scoase recent din atelierele de asamblare și transportate pe rampa de lansare. În vederea verificărilor necesare înainte de întreprinderea zborului prevăzut pentru 28 februarie 1969, „Apollo-9” va fi lansată de pe aceeași rampă de pe care s-a desprins „Apollo-8”, la 21 decembrie 1968, cînd și-a început călătoria spre Lună. Prioit din exterior, ansamblul „Saturn-5” și cabina „Apollo-9” arată la fel ca „Apollo-8”; în interiorul său se află însă noul aparat, cunoscut sub numele de „modulul lunar”, care urmează să fie experimentat în vederea unei viitoare aselenizări.

**Valul de căldură care s-a abătut asupra unor regiuni braziliene a provocat moartea a 25 de persoane — dintre care majoritatea copii — în statul Rio de Janeiro.** După cum anunță agenția Associated Press, în ultimele două săptămîni, ca urmare a temperaturii extrem de ridicate, în spitalele din Rio de Janeiro au fost internate peste 4000 de persoane.

**„Probabil America nu va afla niciodată cine a participat la complotul împotriva lui Martin Luther King” — a declarat scriitorul american William Hume. Scriitorul lucrează în prezent la o carte despre James Ray, acuzat de asasinarea lui Martin Luther King, fostul lider al populației de culoare din S.U.A.**

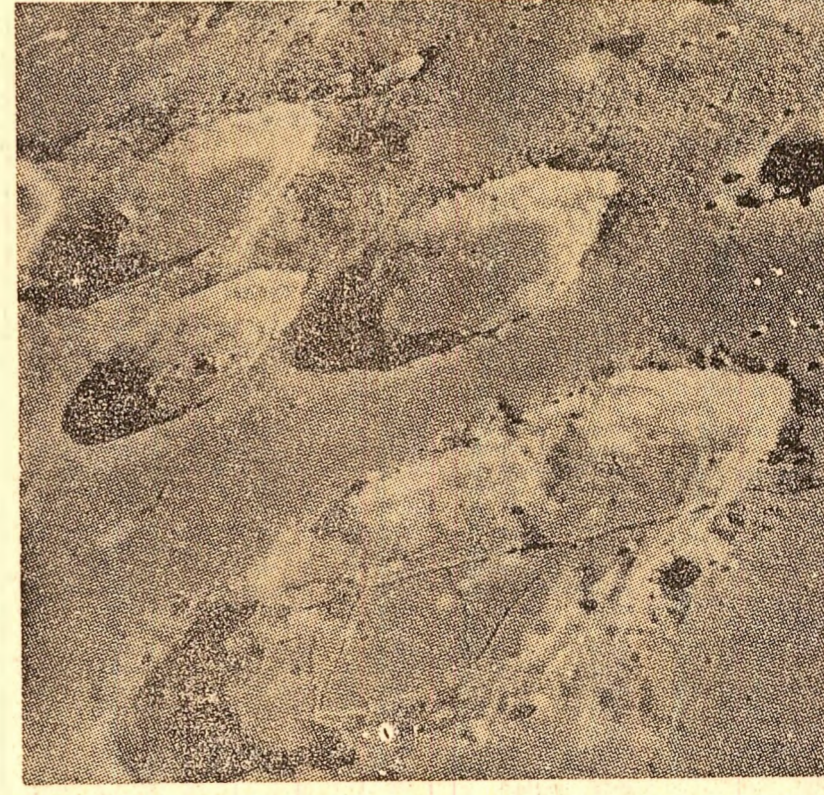

**FOTOGRAFIA**

La bordul cosmosului „Apollo-9”, pămîntul este vădit în suprafața cuplului de la Lună, tonja de la bordul cosmosului este ratată: cro Goc