Biblioteca Municipiului București SALA DE LECTURĂ

PROLETARI DIN TOATE ȚĂRILE, UNIȚI-VĂ!

Scînteia

ORGAN AL COMITETULUI CENTRAL AL PARTIDULUI COMUNIST ROMÂN

Anul XXXVIII Nr. 8036 | Marți 15 aprilie 1969 | 6 PAGINI — 30 BANI

PREȚUL ESCAMOTĂRII PROBEI TEHNOLOGICE LA NOILE UNITĂȚI PRODUCTIVE

Sutele de uzine, fabrici și secții noi, construite și date în funcțiune în anii cincinalului, și care, în prezent, contribuie din plin la satisfacerea unor necesități ale economiei naționale, demonstrează eficacitatea utilizării fondurilor de investiții ale statului, în cadrul politicii de industrializare socialistă a țării. Procesul nașterii și afirmării lor industriale este binecunoscut. Unei prime etape de intens efort de concepție — activitate de înaltă răspundere în care se încheagă în proiecte și studii tehnico-economice „conturul" și performanțele viitoarelor unități productive — îi urmează alta, la fel de importantă, de materializare în spațiu, pe șantiere, a construcției acestora. Procesul se încheie cu efectuarea rodajului mecanic și a probelor tehnologice, faza de împlinire a investiției, în care atît concepția cît și execuția dau „examenul" confruntării cu practica. Acum, în acest veritabil „moment al adevărului", se corectează eventualele inexactități constructive și de montaj, astfel ca, după darea în exploatare a noului obiectiv industrial, mașinile, utilajele și instalațiile să funcționeze ireproșabil, pentru a se atinge în timpul optim parametrii proiectați.

Dacă acestea sînt avantajele oferite de desfășurarea corectă a probelor tehnologice, atunci cum se explică anomalia că la unele dintre noile obiective și capacități de producție, aflate în preajma debutului lor industrial, tocmai această fază extrem de delicată pentru finalizarea investiției este, în anumite cazuri, minimalizată, iar în altele chiar suprimată ?

Un asemenea caz l-am identificat la întreprinderea „Emailul Roșu" din Mediaș. Aici, potrivit prevederilor planului de stat, la sfîrșitul lunii decembrie 1968, cele trei secții de bază — pregătirea emailului, prelucrarea tablei și emailarea propriu-zisă — au fost declarate puse în funcțiune, raportare pe care organele Băncii de Investiții nu au acceptat-o. Cauza : la primele două secții nu se efectuaseră nici o zi probele tehnologice. Opoziția băncii era total îndreptățită, dacă ținem seama că utilajele și instalațiile montate în aceste secții aveau un grad înalt de automatizare și constituiau o certă noutate pentru personalul de deservire. Omiterea fazei probelor tehnologice a determinat amînarea cu cel puțin o lună a dării în exploatare a instalațiilor secției de pregătire a emailului, apariția unor pierderi de producție și de acumulări bănești.

Alte conduceri de întreprinderi, pentru a se pune la adăpost în fața controlului organelor bancare și a le cîștiga bunăvoința, recurg la soluția miniprobelor tehnologice. În acest mod, uneori, durata lor, care obișnuit se ridică la 30—90 de zile, se reduce la numai 2—3 zile. Un simulacru, o încercare de a induce în eroare. O asemenea stare de lucruri am întîlnit, tot la Mediaș, la întreprinderea textilă „Tîrnava". Cu puține zile înainte de venirea noastră, în unele secții ale fabricii tocmai se încheiase montajul unor importante utilaje de bază. Am consultat procesele verbale de punere în funcțiune a acestor mijloace tehnice : la nici unul dintre ele probele tehnologice nu duraseră mai mult de 6 zile. E adevărat, multe dintre mașini funcționau. Dar, la o sumară verificare a potențialului la care lucrau și, mai ales, a modului lor de folosire în timp, s-au desprins concluzii deloc favorabile. Cu circa 7 ore înainte de a sosi în întreprindere, la mașina de spălat în lățime, utilaj nou, care trecuse prin miniprobele tehnologice, se produsese un deranjament electric. Un mecanic încerca să-l remedieze și nu prea știa cu ce să înceapă ; de fapt, nu cunoștea modul de funcționare a mașinii, desfăcuse mai multe tablouri de comandă și se uita la ele ca într-un... rebus imposibil de dezlegat.

Consecințele nerespectării tuturor condițiilor în care trebuie să se efectueze probele tehnologice sînt

Ioan ERHAN

(Continuare în pag. a III-a)

HOTĂRÎREA CONSILIULUI DE MINIȘTRI

privind generalizarea experimentării noului sistem de salarizare și majorarea salariilor muncitorilor și personalului tehnic-administrativ din întreprinderile industriale și Centrala industriei poligrafice, aparținînd Comitetului de Stat pentru Cultură și Artă

În continuarea acțiunii de îmbunătățire a sistemului de salarizare și majorare a salariilor, în conformitate cu Hotărîrea Plenarei Comitetului Central al Partidului Comunist Român din octombrie 1967, Consiliul de Miniștri a adoptat o Hotărîre prin care se aprobă generalizarea experimentării noului sistem de salarizare și majorarea salariilor începînd de la 1 mai a.c. în întreprinderile industriale și Centrala industriei poligrafice, aparținînd Comitetului de Stat pentru Cultură și Artă.

Potrivit hotărîrii, salariile muncitorilor, inginerilor, economiștilor, tehnicienilor și funcționarilor din industria poligrafică urmează să fie majorate în medie cu 10,1 la sută ; împreună cu majorarea salariilor mici efectuată în 1967, se asigură pe ansamblul acestei industrii o creștere medie de 11,5 la sută în 1969. De această creștere a salariilor beneficiază peste 23 000 de salariați, ale căror venituri vor fi anual mai mari cu aproximativ 38 milioane lei față de cele realizate înainte de 1 august 1967.

Ținînd seama de principiile generale ale noului sistem de salarizare, de specificul și complexitatea industriei poligrafice și de rezultatele experimentării într-un număr de întreprinderi din această ramură, salariile muncitorilor și personalului tehnic-administrativ vor fi stabilite în funcție de cantitatea, calitatea și răspunderea în muncă și vor fi legate mai direct de rezultatele obținute în producție de fiecare salariat și de ale întreprinderii în ansamblu.

Ca rezultat al includerii în salariul tarifar a celei mai mari părți din adausurile variabile actuale la salariu — acord și premii — ponderea salariului tarifar în salariul total al muncitorilor va crește de la circa 75 la sută la aproximativ 90 la sută.

Ca și în celelalte ramuri industriale, unde s-a generalizat noul sistem de salarizare, lucrătorii din industria poligrafică vor beneficia de sporuri de salarii pentru vechimea neîntreruptă în aceeași unitate, de gratificații anuale pentru depășirea prin efort propriu a beneficiilor planificate, precum și de premieri în cursul anului pentru rezultate deosebite obținute în activitatea lor. De asemenea, ei vor beneficia în continuare de sporurile acordate pentru condiții deosebite de muncă.

Noua hotărîre a Consiliului de Miniștri reflectă consecvența cu care sînt aplicate în practică hotărîrile Congresului al IX-lea al Partidului Comunist Român, privind ridicarea nivelului de trai al oamenilor muncii.

Introducerea noului sistem de salarizare și majorarea salariilor va constitui pentru lucrătorii din industria poligrafică un puternic stimulent în realizarea și depășirea sarcinilor de plan la toți indicatorii privind producția de ziare, reviste și cărți în continuă creștere, în scurtarea ciclului de fabricație și îmbunătățirea substanțială a calității tipăriturilor, potrivit exigențelor mereu sporite ale maselor de cititori.

(Agerpres)

PREȘEDINTELE CONSILIULUI DE STAT, NICOLAE CEAUȘESCU, A PRIMIT PE PRIMUL MINISTRU AL SUEDIEI, TAGE ERLANDER

Președintele Consiliului de Stat al Republicii Socialiste România, Nicolae Ceaușescu, a primit luni la amiază pe primul ministru al Suediei, Tage Erlander.

La primire au luat parte Ion Gheorghe Maurer, președintele Consiliului de Miniștri, Corneliu Mănescu, ministrul afacerilor externe, Pompiliu Macovei, președintele Comitetului de Stat pentru Cultură și Artă, Eduard Mezincescu, ambasadorul României la Stockholm.

Au participat Torsten Nilsson, ministrul afacerilor externe al Suediei, baronul Carl Rappe, ambasadorul Suediei la București, Ole Jödahl, secretar general în M.A.E., și contele Wilhelm Wachtmeister, directorul afacerilor politice din M.A.E.

Între președintele Consiliului de Stat și premierul suedez a avut loc o convorbire, în cadrul căreia au fost abordate probleme privind stadiul relațiilor dintre România și Suedia, perspectivele de dezvoltare a acestora, precum și unele probleme privind situația internațională actuală. Discuțiile au relevat dorința părților de a dezvolta și diversifica cooperarea economică, tehnico-științifică și culturală, în interesul reciproc al celor două țări. De asemenea, a fost exprimată satisfacția pentru colaborarea fructuoasă dintre cele două state în cadrul O.N.U. și al altor organisme internaționale, hotărîrea de a-și aduce și în viitor contribuția la soluționarea problemelor continentului european și ale lumii contemporane, în scopul instaurării și consolidării unui climat de pace, de încredere și largă colaborare internațională.

Întrevederea s-a desfășurat într-o atmosferă cordială.

★

După convorbire, președintele Consiliului de Stat al Republicii Socialiste România, Nicolae Ceaușescu, și soția au reținut la dejun pe primul ministru al Suediei, Tage Erlander, și pe soția sa.

La dejun au luat parte președintele Consiliului de Miniștri, Ion Gheorghe Maurer, cu soția, Corneliu Mănescu, ministrul afacerilor externe, cu soția, Pompiliu Macovei, președintele Comitetului de Stat pentru Cultură și Artă, cu soția și Eduard Mezincescu, ambasadorul României în Suedia.

Au luat parte, de asemenea, Torsten Nilsson, ministrul afacerilor externe al Suediei, și celelalte persoane oficiale suedeze care au fost primite de președintele Consiliului de Stat.

Convorbiri oficiale

Luni dimineața, la Palatul Consiliului de Miniștri au avut loc convorbiri oficiale între președintele Consiliului de Miniștri al Republicii Socialiste România, Ion Gheorghe Maurer, și primul ministru al Suediei, Tage Erlander.

La convorbiri au participat Emil Drăgănescu, vicepreședinte al Consiliului de Miniștri, Corneliu Mănescu, ministrul afacerilor externe, Pompiliu Macovei, președintele Comitetului de Stat pentru Cultură și Artă, George Macovescu, prim-adjunct al ministrului afacerilor externe, Vasile Răuță, adjunct al ministrului comerțului exterior, Eduard Mezincescu, ambasadorul României la Stockholm, Gheorghe Dobra, președintele Comisiei mixte româno-suedeze de colaborare economică, industrială și tehnică, Tudor Jianu, directorul protocolului M.A.E., și alte persoane oficiale.

Au luat parte Torsten Nilsson, ministrul afacerilor externe al Suediei, baronul Carl Rappe, ambasadorul Suediei la București, Ole Jödahl, secretar general în M.A.E., contele Wilhelm Wachtmeister, directorul afacerilor politice în M.A.E., Olof Landenius, șeful protocolului M.A.E., precum și consilierii și experții care însoțesc pe premierul suedez.

Într-o atmosferă cordială, de înțelegere reciprocă, cei doi șefi de guverne au apreciat evoluția pozitivă a relațiilor dintre cele două state, au discutat posibilitățile de dezvoltare a colaborării multilaterale, precum și unele aspecte ale situației internaționale.

(Agerpres)

Recepție oferită de ambasadorul Suediei

Cu ocazia vizitei oficiale în România a primului ministru al Suediei, Tage Erlander, cu soția, și a ministrului afacerilor externe, Torsten Nilsson, ambasadorul Suediei la București, baronul Carl Rappe, a oferit luni seara o recepție.

Au participat președintele Consiliului de Miniștri, Ion Gheorghe Maurer, cu soția, Emil Drăgănescu, vicepreședinte al Consiliului de Miniștri, Constantin Stătescu, secretarul Consiliului de Stat, Corneliu Mănescu, ministrul afacerilor externe, alți membri ai guvernului, conducători de instituții centrale, oameni de știință și cultură, generali, ziariști români și străini.

Au luat parte persoanele oficiale care însoțesc pe premierul suedez în vizita sa în România.

Au fost prezenți șefi de misiuni diplomatice acreditați la București și alți membri ai corpului diplomatic.

(Agerpres)

ÎN PAG. A V-A

• Vizita primului ministru al Suediei în Capitală • Conferința ministrului afacerilor externe al Suediei, Torsten Nilsson.

Timp excelent pentru toate lucrările agricole

Să-l folosim gospodărește!

În cursul nopții de duminică spre luni, la Consiliul Superior al Agriculturii au fost centralizate noi date privind desfășurarea lucrărilor agricole de primăvară. Rezultă că, pînă la 13 aprilie, a fost însămînțată o suprafață de 217 300 ha în întreprinderile agricole de stat, ceea ce reprezintă 78 la sută din prevederile perioadei actuale, iar în cooperativele agricole — 739 420 ha, adică 67 la sută. În ultimele trei zile, ritmul semănatului s-a intensificat realizîndu-se, în unitățile agricole de stat și cooperatiste, o suprafață de circa 240 000 ha. O dată cu ridicarea temperaturii solului a început și semănatul porumbului. Este adevărat, suprafețele însămînțate sînt încă mici, circa 26 500 ha.

Există însă diferențe mari în ce privește ritmul de lucru de la un loc la altul. Întreprinderile agricole de stat din Trustul zonal Timișoara au semănat floarea-soarelui în proporție de 93 la sută, iar cele din trusturile Ploiești, Oradea și Constanța au ajuns la 80—84 la sută din prevederi. Lucrările sînt mai întîrziate în trusturile zonale Galați și Craiova unde floarea-soarelui s-a semănat în proporție de numai 64 la sută. În cooperativele agricole din județele Brăila, Hunedoara, Olt, Satu Mare și Teleorman s-a terminat semănatul sfeclei de zahăr, iar în cele din județul Caraș Severin s-a încheiat și cel al florii-soarelui. Faptul că se puteau semăna suprafețe mai mari cu sfeclă de zahăr o dovedesc rezultatele obținute de județele apropiate și care au beneficiat de condiții climatice asemănătoare. În timp ce în județul Mureș au fost însămînțate 91 la sută din suprafețele destinate acestei culturi, la Cluj lucrarea s-a făcut în proporție de numai 68 la sută ; de asemenea, la Sibiu — 89 la sută, iar la Brașov — 65 la sută ; la Harghita — 43 la sută, iar la Covasna numai 14 la sută. Același lucru se poate spune și despre floarea-soarelui. În timp ce în județul Teleorman au fost însămînțate 20 700 ha, ceea ce reprezintă 69 la sută din prevederi, în județul Olt s-au realizat 8 300 ha — 43 la sută din plan. Iată, deci, cum prin folosirea judicioasă a mijloacelor mecanizate și a forței de muncă se puteau realiza suprafețe mult mai mari. Acum, o dată cu încălzirea timpului, trebuie depuse eforturi mari ca, în cîteva zile, să se termine semănatul sfeclei de zahăr, florii-soarelui, al culturilor furajere, să se planteze toate suprafețele prevăzute a se cultiva cu cartofi și să se treacă masiv la semănatul porumbului.

(Continuare în pag. a III-a)

UTILAJE PENTRU CONSTRUCȚII

Se lărgește continuu gama utilajelor pentru construcții, ca urmare a necesităților șantierelor și altor sectoare economice. Uzina mecanică din Iași — „Nicolina" a livrat primele centrale automate de beton cu o capacitate de 60 000 mc anual, cele mai mari instalații de acest fel fabricate pînă acum în țară. Cu ajutorul lor se prepară betoane de diferite calități, pe baza unor programări dinainte stabilite. Aceeași întreprindere a realizat un screper tractat, cu o capacitate de 8 mc, destinat lucrărilor de săpare, încărcare, transport, descărcare și nivelare a pămîntului.

Un alt utilaj nou, montat pe tractoarele cu șenile S-1 300 este lansatorul de cablu, pentru derularea cablurilor electrice și de comunicații, conductelor de material plastic, țevilor de cupru sau aluminiu. Folosirea sa reduce cu circa 75 la sută manopera necesară efectuării operației de derulare a cablurilor. Acest utilaj este realizat de uzina „Progresul" din Brăila, care a fabricat recent și un echipament de săpat gropi și plantat stîlpi, ce poate fi utilizat și la fundațiile de clădiri, construcții de poduri etc., precum și o placă vibratoare pentru compactarea pămînturilor în construcția de drumuri.

Alte întreprinderi specializate în fabricația utilajelor pentru construcții, „Steaua Roșie" din Capitală și Uzina mecanică din Mîrșa, au realizat o mașină de finisat pardoseli din beton, cu care se mecanizează această operație în construcția de locuințe. O semiremorcă de 9 tone pentru ciment în vrac, prevăzută cu instalații pneumatice de încărcare și descărcare automată, completează ansamblul noilor utilaje românești pentru construcții.

(Agerpres)

Telegramă

Tovarășii Nicolae Ceaușescu, secretar general al C.C. al P.C.R., președintele Consiliului de Stat al Republicii Socialiste România, și Ion Gheorghe Maurer, președintele Consiliului de Miniștri al Republicii Socialiste România, au primit o telegramă din partea tovarășului Todor Jivkov, prim-secretar al C.C. al Partidului Comunist Bulgar, președintele Consiliului de Miniștri al Republicii Populare Bulgaria, aflat în drum spre Viena unde face o vizită oficială la invitația cancelarului federal al Austriei, Josef Klaus. În telegramă se spune : „Zburînd deasupra teritoriului Republicii Socialiste România, vă transmit dumneavoastră, Comitetului Central al Partidului Comunist Român și guvernului Republicii Socialiste România cele mai cordiale salutări, urări de succese și mai mari în construcția socialistă și de prosperitate poporului frate român".

(Agerpres)

PAGINA A IV-A

INIMA COMUNISTĂ A „ALMEI MATER"

Organizația de partid în viața universității

„PASĂREA MĂIASTRĂ" din vestita vale a Gurghiului

reportaj de Traian FILIP

Lemnul de rezonanță crește într-o adevărată seră a naturii, între speciile de aur, între monumente, în preajma mănăstirilor celebre, acolo unde și-a ales cetatea de scaun Ștefan cel Mare, domnul românilor, iar „marcatorii" — descoperitorii lui — sînt adevărați exploratori în căutarea acestor avuții secrete. În taina pădurilor, urechea lor ascultă sunetul miraculos care produce asupra lor emoții tot atît de intense ca și sunetul unui autentic Stradivarius pe o scenă de concert. Aduși în vagoane la Reghin, bușteni sînt clasificați în mai multe grupe, în funcție de structuri, de densitatea cercurilor, a inelelor anuale, în funcție de uniformitate, căpătînd denumiri industriale : bușteni pentru rezonanță brută, bușteni pentru claviatură și sîrmă de lemn, crema de lemn pentru eclise, pentru părți de instrumente, pentru fețe de viori, viole, violoncele, contrabași, mandoline, balalaici, chitare.

Ni se pare că lucrul cel mai important a fost soluționat, dar cei ce ne însoțesc în halele combinatului surîd. Desigur, nu vom izbuti să înaintăm prea departe, deși cei de aici arată toată bunăvoința. Ne aflăm într-un domeniu al artei, al artei constructorilor de instrumente, iar această artă, ca toate artele, are secretele ei unice, care fac ca nici un instrument să nu semene cu celălalt și nici o însușire să nu poată fi reprodusă în serie. Ne sînt arătate aparate electrice, scule neobișnuite, cuptoare în care lemnul este pus la fiert, este presat, este asociat cu paltinul, cu palisandrul, cu abanosul, cu părul african, autoclave în care molidul carpatin alcătuiește cele mai neașteptate alianțe, pentru a-și pune în evidență proprietățile de bază.

— Exportați ?

— Mai bine de jumătate din producție. Numai Anglia cumpără anul acesta opt mii de chitare. Vindem în Turcia. Am trecut și Oceanul Atlantic cu viori, contrabași, violoncele. Construim instrumente de performanță pentru orchestre simfonice și pentru soliști. Unele instrumente au primit înalte aprecieri din partea unor violoniști de talie mondială. David Oistrach scria, de pildă, că vioara maistrului român Roman Bolanciuc este executată artistic, are o formă desăvîrșită, posedă un sunet strălucitor, deschis, suficient de dinamic, care se poate ușor modela cu arcusul.

— Un adevărat certificat de calitate.

— În acest domeniu, noi n-am avut tradiții, n-am avut lutieri, ne spune ing. Emil Moldovan, *președintele comitetului de direcție. Fondatorul primelor instrumente muzicale, maistrul Roman Boianciuc, a început cu cîțiva oameni, realizînd în prima etapă serii mici de instrumente. Azi, cei două sute cincizeci de lutieri creează treizeci de mii de instrumente pe an, o cifră cu adevărat impresionantă. În halele spațioase, sub îndrumarea maiștrilor, sînt pregătite noile generații de lutieri, majoritatea ucenicilor venind din satele apropiate, de la Solovăstru, Brâncovenești, Suseni, de pe Valea Gurghiului. Fără îndoială, nu toți vor ieși constructori de elită, dar toți se vor specializa în această fină, pretențioasă, complexă artă a lemnului de rezonanță. Îi vedem sculptînd pieptul viorilor, căutînd rotunjimi de amforă, descoperind acolo unde ochiul profanului nu*

(Continuare în pag. a II-a)

FAPTUL DIVERS

Socoteala de acasă...

Legile țării noastre sînt obligatorii pentru toți cetățenii. Apare cu atît mai anacronică infracțiunea unui salariat ale cărui atribuții de serviciu impun supravegherea respectării legalității și de către alții. Iată un caz elocvent: Georgeta Georgescu, de la O.N.T. „Carpați", conducătoare a unui grup de turiști care urmau să plece peste granită, ascunsese în căptușeala hainelor 5 300 lei și o altă sumă importantă în valută străină. Fapta ca atare, interzisă prin lege, va fi apreciată de organele competente. Pînă atunci traficanta de valută și-a încheiat voiajul la... granită. Și cît de bine și-l pregătise!

Circulație

În zilele de 12 și 13 aprilie 1969, Direcția circulației din Inspectoratul general al Miliției împreună cu inspectoratele de miliție Ilfov, Dîmbovița, Argeș, Olt, Vîlcea, Sibiu, Brașov, Prahova, Ialomița, Buzău, la care s-au adăugat 164 de șoferi din activul voluntar, au organizat o acțiune de prevenire a încălcării regulilor de circulație. Iată rezultatele: 3 515 conducători de vehicule s-au făcut vinovați de încălcări mai puțin grave ale regulilor de circulație (pentru care li s-a atras atenția fără a fi amendați); 7 755 cetățeni (conducători auto, biciclești, pietoni etc.) au fost sancționați pentru nerespectarea regulilor de circulație. Au fost, de asemenea, depistate 56 alte infracțiuni. Cele mai frecvente încălcări ale regulilor de circulație: conducerea cu viteză excesivă, autovehicule cu defecțiuni tehnice, nerespectarea normelor de circulație pe drumurile publice de către biciclești și pietoni s.a.m.d.

Incendiu stins

Acum cîteva zile în pădurea de stejar din Mocear, județul Mureș (declarată monument al naturii), a izbucnit un incendiu. La chemarea comitetului comunal de partid și a miliției, oamenii au sărit în ajutor. În cîteva clipe s-au adunat țărani cooperatori din împrejurimi. În grabă (focul atît de vînt amenința nu numai pădurea, ci și localitățile Gurghiu și Jabenița), mîinile harnice ale cooperatorilor au săpat șanțuri, localizînd incendiul. Eforturile s-au îndreptat apoi spre stingerea zonei cuprinsă de flăcări. După cîteva ore de muncă încordată incendiul a fost stins, iar oamenii și-au continuat munca.

Pe fir

Instrucțiuni în vigoare interzic salariaților să poarte convorbiri interurbane particulare pe spezele întreprinderilor. Prevederile sînt însă, pe alocuri, încălcate. După cum ne informează tov. P. Lungan, șeful serviciului de control financiar intern din Trustul extracții Pitești, numai la Schela de extracție Găești s-au purtat astfel de convorbiri în valoare totală de peste 155 000 lei! Sesizate, organele de anchetă au intrat „pe fir". Vinovații vor trebui să restituie costul convorbirilor. Au crezut că-i un chilipir, dar s-au înșelat. Există și... convorbiri cu taxă inversă.

22 000 lei într-o zi

Se înțelegeau bine dumnealor, Ion Amzăroiu și Gheorghe Chiriță, achizitori la Întreprinderea de legume și fructe — centrul Răcari (Dîmbovița). Înțelegerea era bazată pe o „prosperitate" cum rar se întîlnește. Numai Amzăroiu a „economisit" într-o singură zi... 22 000 lei. Foloseau un procedeu cunoscut. Încheiau contracte fictive și cumpărau mărfurile la prețul de achiziții (care este mai mic decît cel de contractare). În numai nouă zile au prosperat cu... 76 000 lei (din diferența de preț amintită). Sesizat de un grup de cetățeni — căpitanul Alexandru Cazacu de la Inspectoratul miliției județului a gîndit că nu e lucru curat. Cercetind actele s-a convins. Acum, ei, achizitorii, au fost achiziționați pentru cercetări. Din diferența de preț li se va calcula și lor ce li se cuvine. Ca să nu rămînă în pagubă.

Rubrică redactată de
Ștefan ZIDĂRIȚĂ
Gheorghe DAVID
cu sprijinul corespondenților „Scînteii"

În sfîrșit, a sosit primăvara. DAR CURĂȚENIA ORAȘELOR RĂMÎNE „ÎNGHEȚATĂ"

anchetă pe marginea unor scrisori

Îndelung așteptată, primăvara a sosit în sfîrșit. Iar primăvara s-a asociat întotdeauna cu noțiunea de împrospătare, de curățenie. Iarna, zăpada acoperă multe, toamna sînt firești ploile, noroiul — dar primăvara cere curățenie. Un oraș civilizat e un oraș curat! — și acest adevăr se impune mai pregnant ca oricînd în acest anotimp.

Zilnic sosesc la redacția noastră nenumărate scrisori, care vorbesc despre acțiunile de înfrumusețare a orașelor, dar totodată și scrisori în care ni se semnalează cazuri de neglijență din partea unor edili, de nepăsare sau lipsă de operativitate din partea unor instituții de salubritate.

„Veniți pe strada Sirenelor..."

Ne invită cetățeanul **Paul Cosașu** din Capitală. Pe această stradă și pe multe altele din împrejurimi, mașinile Întreprinderii de salubritate n-au trecut de mult să ridice gunoaiele. Dar strada Sirenelor e un caz izolat? Scrisori ale unor cetățeni de pe **str. 13 Decembrie**, din plin centrul Bucureștiului, de pe **str. Ferentari**, din **cartierele Balta Albă, Ion Șulea, Lăniariei, Șos. Olteniței** și, mai ales, ceea ce vedem zilnic fiecare dintre noi, dovedesc că nu. Capitala, pe o mare suprafață, este insuficient îngrijită în acest început de primăvară. Ne-am dus la întreprinderea amintită. Directorul, **Dumitru Cherciu**, încearcă să ne demonstreze că e vorba doar de cartiere mai mărginașe, că nu s-a reușit să se facă totul, „campania de primăvară" (curios, campanie de primăvară în curățenia orașului?!?) a fost începută doar de la 1 aprilie. L-am invitat ca, împreună cu noi, să vizitez cîteva străzi.

Mașina ne poartă prin Drumul Taberei: pe străzile noi ale acestui elegant cartier, pietriș, praf, vîntul se joacă cu hîrtii de ambalaj, iar în fața unor blocuri, pe un teren de joacă pentru copii, mormane de gunoi. În Colentina, priveliște dezolantă: noroi, coji de legume, în stațiile de tramvai calci pe adevărate straturi de hîrtii... Cartierul Floreasca: pe str. Chopin, vis-à-vis de complexul de deservire al U.C.M.B., spațiul verde a fost transformat într-un depozit de gunoaie. În continuare, pe arterele centrale, ca str. Bitoliei, str. Londra, în jurul Pieței Unirii, același aspect neîngrijit, de „casă nemăturată". Și doar nu este vorba cîtuși de puțin de „cartiere mărginașe" — desi, la drept vorbind, nici acestea nu trebuie cu nimic vitregite.

— Primăvara e doar de vreo 10 zile, motivează tov. Cherciu. Noi am mobilizat toate mașinile, dar n-am putut recupera zilele de iarnă, cînd, datorită zăpezii, nu s-a putut ridica deloc gunoiul.

În timp ce ne spunea acestea, în curtea întreprinderii **o coloană de 30—40 de mașini — autogunoiere, cisterne, mătărători etc. — stăteau frumos aliniate și... nederanjate.**

— De ce nu scoateți și aceste mașini la lucru?

— Sînt schimbul doi...

Oare într-o situație ca aceasta nu se pot face eforturi, nu se pot folosi la maximum mijloacele existente ca să se ajungă „la zi", iar curățenia Capitalei să nu sufere?

În alte orașe, situații similare. Ne deplasăm la Ploiești, pe urmele unei scrisori semnate de un grup de cetățeni. Zona halelor — o zonă greu de descris. Pe str. Gh. Doja, un teren viran devenit ad-hoc anexă a pieței. Aici se vînd păsări și s-a creat un fel de abator ambulant — se vînd miei și alte produse. Ce rămîne pe urmă? Murdărie, priveliște scandalizantă în plin centrul unui mare oraș. De ce? Ilie Lazăr, administratorul halelor, ne declară că acest teren a fost închiriat Gostatului, O.L.F.-ului și particularilor.

— Cine a aprobat ca acest loc din apropierea școlii să ajungă piață?

— Secția financiară a consiliului popular municipal a dat autorizație de vînzare, ne răspunde tov. Ilie Lazăr. Sanepidul cunoaște situația și nu întreprinde nimic. Veterinarul halelor, dr. Mureșan, a văzut, de asemenea, personal priveliștea și... nu s-a opus.

ma echipe fixe de robari, care vor lucra în două schimburi la curățenia orașului. Am alcătuit un plan pentru repartizarea precisă a oamenilor pe teritoriu. În plus, la 4 aprilie a avut loc adunarea consiliului popular cu organizațiile obștești, comitetele de cetățeni, în care s-a lansat planul de acțiune pentru curățenia și înfrumusețarea orașului. Deși cam tîrziu, avem încredere... Ploieștenii sînt hotărîți să facă din orașul lor, atît de vizitat de turiști, o zonă de agrement.

Pînă atunci rămîne în sarcina Întreprinderii comunale să urgenteze acțiunea de curățenie a străzilor, a consiliului popular municipal să o ajute ca să-și dezvolte baza materială — dotarea cu mașini, stație de spălat (pe care încă nu o are) — să controleze cum își îndeplinește îndatoririle, să-și exercite exigențele asupra felului cum își fac datoria Sanepidul și alte secții de care depind igiena și aspectul Ploieștilor.

...Cine-i de vină?

Dar care-i cauza că, de multe ori, ce se curăță noaptea, se murdărește ziua?...

Iată ce ne spun scrisorile. Iată constatările noastre pe teren. Locatarii blocului 18 A din str. 13 Decembrie-București ne cer „să-i salvăm" de rampa de gunoi care s-a format între blocul lor și blocul 20 A, în spatele „Electroluxului", și magazinul „Muzica", de pe Calea Victoriei. Cine-l de vină că ridicarea gunoiului se tergiversează, că spațiul verde pentru care s-au cheltuit 80 000 de lei nu mai există?

Aceeași situație e cu greu suportată și de cetățenii de pe strada Bitoliei, din apropierea magazinului alimentar cu același nume.

În plină stradă, depozit. Și de fapt, cînd zici depozit trebuie să zici pe sleau **gunoi**, deși în mod firesc aceste noțiuni se excludă. Responsabilul magazinului, **Sandu Spiridon**, încearcă să susțină că „imediat vine mașina și ridică gunoiul", de parcă n-am vedea că e vorba de un maidăr care zace de mult, întrat în putrefacție.

În cartierul Jiului, ca și în alte cartiere noi, curățenia străzilor suferă și nici pe departe nu sînt semne de ameliorare din cauza „generoșilor" constructori, a întreprinderilor de construcții-montaj. Cu mentalitatea „după noi potopul" — lasă în urmă, de regulă, mormane de moloz, de pămînt, deșeuri de materiale de construcții etc. Pe intrarea Dridu, din cartierul amintit, ne scrie cetățeanul **Alexandru Copilul**, deși blocurile s-au dat de mult în folosință, zac și acum materiale de construcții și moloz, care blochează accesul locatarilor.

— Este un caz tipic de lipsă de grijă și de respect față de eforturile celor care se străduiesc să mențină orașul curat — ne-a spus Dumitru Cherciu. I.C.M.-urile transportă neglijent, cu basculante neetanșate, ciment și pietriș, risipind materialele pe străzile orașului, iar I.R.C.R.-urile, după ce termină lucrările de reparații, lasă moloz, lemnărie și deșeuri neridicate, pe trotuare, în curți, în mijlocul arterelor.

Aceste întreprinderi — deși anul trecut au plătit amenzi de zeci de mii de lei pentru astfel de neglijențe — tot nu s-au învățat minte — **probabil pentru că amenzile respective nu au afectat direct, așa cum trebuia, buzunarul personal al vinovaților!**

Victoria Palfi Aurel, din **Baia Mare**, ne scrie că **secția de gospodărie a consiliului municipal**, precum și **serviciul de circulație al miliției nu au luat încă** măsuri hotărîte, cu toate repetatele sesizări ale băimărenilor, pentru a determina sistarea circulației prin centrul orașului a camioanelor ce deservesc șantierele de construcții, exploatările miniere și întreprinderile forestiere. Se formează aici adevărate valuri de praf cu care de-geaba luptă întreprinderea comunală. Azi se mătură și se spală strada, mîine e la loc înnoroită. Din **Mediaș** ni se semnalează, de către **Olimpiu Olaru**, o stare de fapt similară.

★

Lipsa de inițiativă și de organizare a unor întreprinderi comunale, indolența și neglijența unor întreprinderi de construcție și reparații, atitudinea contemplativă a unor „Sanepiduri" au așternut tot atîtea „riduri" dizgrațioase pe „tenul" orașelor. Este nevoie de concentrarea eforturilor, din partea tuturor întreprinderilor și instituțiilor interesate, de atragerea maselor largi de cetățeni în acțiuni gospodărescu-edilitare de amploare, de sprijinul substanțial și eficient al consiliilor populare municipale, al deputaților, pentru ca aceste „riduri" să dispară în cel mai scurt timp.

Dumitru MINCULESCU

STRĂZILE AȘTEAPTĂ SĂ FIE CURĂȚATE ...IAR MAȘINILE I.S.B.-ULUI SĂ PORNEASCĂ LA CURĂȚIREA STRĂZILOR!

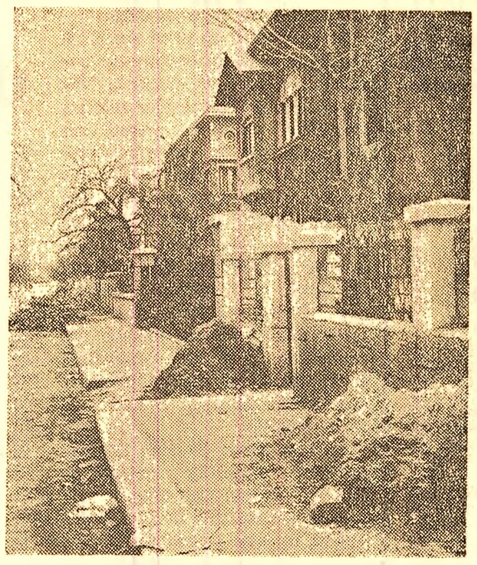

NICI CUTREMUR, NICI FURTUNĂ. PE STRADA BITOLIEI AU TRECUT LUCRĂTORII I.R.C.R.-ULUI!...

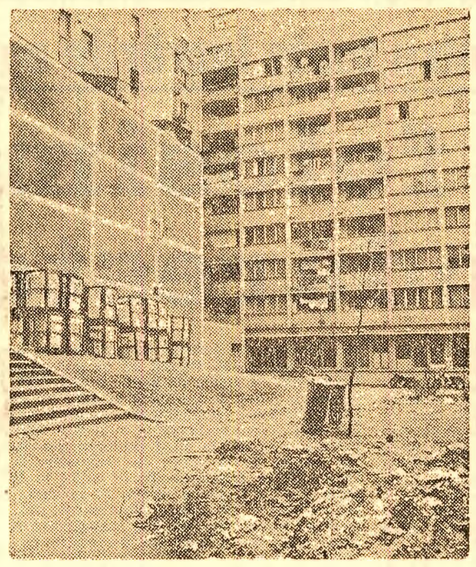

PRIVELIȘTE DEZOLANTĂ ÎN SPATELE MAGAZINELOR „ELECTROLUX" ȘI „MUZICA" DIN CALEA VICTORIEI...

MERCEOLOGUL — un comis-voiajor prin magazine?

Eram zilele trecute la „Bistrița" — un restaurant din Bacău. Un cetățean a venit la șeful localului. A urmat apoi o scurtă discuție.

— Te-am căutat și ieri...

— Oi fi fost plecat.

— Da, erai plecat. Am venit, ca de obicei, să comanzi marfa. Dar ieri nu te-am găsit, iar azi n-am la mine formulare de comandă. Poate trec mîine (sau poimîine, răspoimîine... ce contează?? — n.n.)...

Acestea fiind zise, omul dă să plece, dar brusc se răzgîndește:

— Sau mai bine, stai, am o idee. Hai să-ți trec comanda pe peticul ăsta de carton. Pe urmă văd eu ce fac. Uite, adaugă el scoțînd la iveală niște situații statistice, asta e marfa. Avem făină. Cîtă iei? Conserve. Cîte? Așaaa... „Lacrima Cristi" iei?

— Ce este aceea „Lacrima Cristi"?

— Vin, ce să fie?

— Nu iau, că nu-l cunosc.

Participam, întîmplător, ca martor ocular, la unul din cele mai importante acte comerciale: aprovizionarea cu marfă a unităților comerciale din sectorul alimentar. Noul venit — de profesie voiajor comercial, sau, cum i se mai spune, merceolog voiajor — își făcea, în numele întreprinderii comerțului cu ridicata și în chipul descris mai sus, raidul diurn. Voiajorul a plecat... Responsabilul se simte obligat să dea oarecari explicații: „Să nu cumva să vă închipuiți că ne bizuim prea mult pe voiajori. Nu. Dacă am aștepta cu mîna în sin pînă vin ei!... Noi, responsabilii, avem strînse legături cu depozitele. Contacte directe.

— Atunci de ce nu renunțați la serviciile voiajorilor?

— Nu pot să mă pronunț...

Nu apucă bine să iasă din unitate voiajorul și sosește altă persoană: „E merceologul trustului". O scurtă paranteză: fiecare întreprindere cu ridicata de produse alimentare are în soldă cîțiva voiajori-merceologi; fiecare trust, organizație comercială specializată, organizație comercială mixtă dispune la rîndul ei de alți cîțiva merceologi; fiecare direcție comercială are și ea cîțiva merceologi numiți dispeceri. Uneori lucrurile se întîmplă cam așa: pleacă din unitate voiajorul-merceolog, vine, cum am arătat, merceologul-merceolog; pleacă acesta din urmă, vine... unul dintre merceologii-dispeceri. El cu ce se ocupă? Tot cu controlul, cu aprovizionarea, cu deservirea. Pleacă merceologul-dispecer, vine inspecția comercială, care... controlează exact ce controlaseră ceilalți: dacă localul e curat, bine aprovizionat și altele; pleacă inspecția comercială, vine inspecția sanitară care... controlează dacă localul e curat; pleacă inspecția sanitară, vine controlul obștesc însărcinat cu un control general; pleacă controlul obștesc...Practic, între îndatoririle tuturor acestor organe de control nu prea există delimitare. Toată lumea controlează și iar controlează, „îndrumă și aprovizionează" magazinul sau localul.

Să revenim însă la merceologi. Am avut discuții ample cu o parte din cei (de toate categoriile) aflați în Bacău. Am solicitat și opinia unor directori de organizații comerciale. Și-au spus părerea la o „masă rotundă", organizată ad-hoc, Constantin Ciută și Constantin Nistor, merceologi la O.C.L. Alimentara; Aurica Eptatiade, Iancu Rubin și Ion Neagu de la O.C.L.-Industrial; Ion Hărdălău de la T.A.P.L.; Solomon Isac și Emilian Crișmaru de la direcția comercială; directorii direcției comerciale, directorul trustului local... Tema discuției: Cu ce se ocupă, mai precis... merceologii?

— Ne ocupăm, spunea unul dintre ei — de o mulțime de lucruri: de aprovizionare, de curățenie, asistăm la deschiderea localurilor (?!), observăm dacă prețurile sînt afișate, dacă se realizează o bună deservire, care este ținuta vînzătorilor de la raft, cum este aranjată marfa în raft, dacă toate mărfurile existente în depozitul de mînă sînt expuse, participăm la inventare, la contractări, la recepționarea mărfurilor...

Să încercăm o sistematizare:

● **Merceologii se ocupă de aprovizionare.** Dar am văzut că aprovizionarea o hotărăsc și o pecetluiesc voiajorul furnizorului, împreună cu responsabilul.

● **Toți merceologii „se ocupă" de problema diversificării.** Și? La cel mai mare local din oraș, și la altele, meniul e neschimbat cu lunile, pare bătut în cuie.

● **Merceologii se ocupă de curățenie...** Sute de inspectori comerciali și sanitari sînt plătiți special pentru a se ocupa de curățenie. La fel ca și inspecția sanitară.

● **Merceologii se ocupă de afișarea prețurilor.** Dar dacă un inspector comercial găsește marfa fără preț, amendează responsabilul pe loc.

● **Merceologii se ocupă de recepționarea mărfurilor.** Ar trebui, dar de unde să știe ei cînd vine marfa în magazinul X? Și dacă ar și, ar putea fi prezenți la toate magazinele deodată?

● **Merceologii contribuie la inventarieri.** Un participant la „masa rotundă" organizată de noi spunea: „Sectorul meu este alcătuit din 120 de unități comerciale; se fac trei inventare pe an; 3 x 120 = 360. Dacă fiecare inventar ține o zi...".

Ne-am exprimat nedumerirea față de acest stil de muncă, supraetajat, după care unul răspunde inutil de munca altuia, îl dublează, îl paradublează și invers — stil de muncă care în loc să întărească răspunderile le dispersează. Ne-am exprimat chiar uimirea că pot să facă față atîtor îndatoriri. Răspunsul a fost mai mult decît edificator. Reproducem cuvint cu cuvint cele spuse de merceologul T.A.P.L.: „Ca să facem față, ne grăbim".

— Cum? — am întrebat. Lucrați cumva și noaptea?

— Nu. Trecem prin unități, fără voia noastră, firește, ca un geamăntan prin gară...

Cu aceasta „masa noastră rotundă" a luat sfîrșit. Și am ajuns la concluzii. Cum se știe, geamantanul trece prin gară repede. Nu lasă nici o amintire, nici o urmă. Același lucru se întîmplă uneori și cu vizitele merceologilor prin unitățile de desfacere. Nu e de mirare că multe unități din Bacău au un aspect de-a dreptul deplorabil: lipsesc mereu din rețea diverse mărfuri, (Nu este, firește, vorba numai de Bacău). Nimeni nu știe de ce. Directorii își pun speranțele în merceologi, iar merceologii, „ca să facă față" unor sarcini care nu le aparțin, uneori nesemnificative, sar de la un magazin la altul. Iar acolo? Abia apucă să pună clasica întrebare: „Cum merge, frățioare, treaba?". Și pleacă...

Am considerat că este oportun să punem întrebarea: **Cu ce ar trebui să se ocupe merceologii?** Iată ce ne spune tovarășul conf. dr. D. Dima de la Facultatea de comerț a Academiei de științe economice.

— Pe plan practic, aplicativ, **activitatea merceologică nu e altceva decît cunoașterea relației marfă — mediu înconjurător în legătura triunghiulară industrie — comerț — consumator.** Ocupîndu-se în special de circulația tehnică a mărfurilor, merceologii (de calificare superioară și medie) nu pot face abstracție de implicațiile de ordin economic, social și psihologic ale acestei circulații. Pregătirea profesională asigură merceologilor competența necesară în următoarele domenii principale de activitate în comerț: studierea cererii consumatorilor și stabilirea necesarului de mărfuri pe sortimente și calitate; participarea activă la elaborarea și revizuirea standardelor de stat, a normelor interne; omologarea de produse noi etc.; participarea activă la încheierea și urmărirea îndeplinirii stricte a contractelor economice dintre întreprinderile producătoare și întreprinderile comerțului cu ridicata sau dintre întreprinderile comerțului cu amănuntul (în special laturile tehnice); organizarea și conducerea recepției calitative și cantitative a mărfurilor, cu scopul de a asigura pătrunderea și circulația în comerț numai a mărfurilor care corespund calitativ prescripțiilor limitate din standardele de stat, din normele interne etc.; organizarea și conducerea operațiunilor pentru transportarea, depozitarea și păstrarea mărfurilor alimentare în condiții optime, care să excludă orice degradare calitativă; organizarea și conducerea laboratoarelor de analiză a mărfii, analiza organoleptică, fizico-chimică și microbiologică a produselor alimentare și interpretarea științifică a rezultatelor analitice respective; organizarea și efectuarea controlului static și dinamic asupra proprietăților mărfurilor alimentare în timpul păstrării și asupra agenților mediului extern în timpul depozitării (în mijloace de transport și în depozit); îndrumarea profesională a altor categorii de lucrători din aparatul tehnic al comerțului; cercetări științifice privind proprietățile mărfurilor, stabilirea indicilor de calitate, pierderile naturale, modificările suferite de mărfuri în timpul circulației lor tehnice etc".

Am făcut o deplasare și la Ministerul Comerțului Interior. Specialiștii de aici au în general aceeași viziune ca și cei de la Academia de științe economice.

Atunci de unde au apărut „sarcinile-balast" care apasă pe umerii celor care, legal, ar trebui să se ocupe de cu totul altceva? Din discuțiile avute am înțeles că „mărunțișurile" au apărut treptat, pe parcurs. Însă pentru evitarea actualei stări de lucruri se impune în prezent **revizuirea instrucțiunilor de principiu, elaborate cu mulți ani în urmă, după care lucrează în continuare merceologii, în pofida schimbărilor petrecute în comerț.**

Gh. GRAURE

„PASĂREA MĂIASTRĂ"

(Urmare din pag. I)

zărește nimic, corpul vietăților muzicale.

Ni se fac cunoscute capriciile lemnului de rezonanță. Între spatele și fața viorii există o diferență de tonalitate, de la un sfert la jumătate de ton. Pentru a fi determinată calitatea sonoră, lemnul este pus să intre în rezonanță, i se stabilește frecvența la un generator electric. Primul acord al instrumentului se face așadar în prezența aparatelor. Tabelele fizice exprimă legile sunetului după care pot fi făcute împerecherile. Nu orice tîmplar poate realiza această potrivire. Cînd instrumentul este gata, începe o altă fază a muncii de mare finețe, a lutierului, care modelează sunetul metalic, îl înmoaie, îl prelungește, îl nuanțează după necesitate.

Atelierul maistrului Roman Boianciuc *a devenit, în ultimii ani, o secție de cercetare,* un laborator al lutierilor. *Aici se construiesc instrumentele cele mai valoroase. Instrumentele apar la intervale diferite, uneori mai repede, alteori după o gestație mai îndelungată, de fiecare dată, însă, purtînd pecetea obiectului de artă. În rafturi, ca într-o bibliotecă a lemnului, se găsesc diferite specii rare. Lemnul, ca și vinul, cunoaște procesele lente de maturizare, este viu, continuă să păstreze relațiile lui cu soarele, cu luna, cu vîntul, cu apele din preajmă. Întărindu-și densitatea și rafinîndu-și sunetul. Între traforaie, dălți minuscule, cuțitașe, pile, între cadranele ceasurilor comparatoare cu care sînt înregistrate grosimile mai mici de o sutime de milimetru, între cîntare farmaceutice care măsoară dozele de lemn de rezonanță, maistrul își duce din zori și pînă noaptea tîrziu existența sa de savant. El ne spune:*

— Prefer întotdeauna lemnul mai ușor. Lemnul foarte uscat, care să aibă măcar zece sau douăzeci de ani vechime. Lemnul bine păstrat. Sunetul îl obții grație echilibrului de forță dintre lemn și coardă. Avem depozite de uscare, în care pregătim materialul pentru jumătate de milion de instrumente. Așteptăm ca lemnul să se usuce suficient înainte de a-l folosi în producție. Unde găsesc lemn vechi, cercetez, caut să-l obțin. Port corespondență. Aleg rășinile pentru lacul italian, studiez necontenit tabelele de dimensiuni ale viorilor realizate de Stradivarius. Pornesc de la cel mai înalt etalon. Nu de mult, în comuna Aluniș, s-a demolat plafonul unei biserici de lemn, înlocuindu-se grinzile vechi. Grinzile de molid de rezonanță poartă o inscripție din anul 1793. Am scos anumite părți și încerc să fac viori din ele. Din vechea gară a Reghinului, am luat grinzi cu o vechime de jumătate de secol. Din acest lemn am făcut cea mai bună vioară din anul trecut. Împreună cu Florea Precup și cu alți maiștri, mă străduiesc să obțin instrumente de clasă, pentru a participa cu ele la concursurile internaționale.

Alături de renumitul nostru lutier s-au format multe alte cadre, între care menționăm numele lui György Anton *și* Emil Vila, *la secția instrumente muzicale, ale lui* Mihai Constantinescu *și* Nagy Petru, *la bărci, și ale lui* Petru Stan *și* Ioan Kuti, *la articole sportive. Fiecare în ramura lui obține rezultatele care nu pot fi traduse în formule matematice, vorbind despre intuiție, despre sensibilitate, despre talentul celor ce tratează lemnul pădurilor străvechi ca pe o făptură sublimă.*

În secții alăturate, vorbind parcă și prin aceasta despre intima lor înrudire, se nasc alte făpturi aeriene cu mișcări de lebede și de păsări, alte creații ale meșterilor din Reghin, care se bucură de tot mai multe aprecieri în țară și peste hotare. În secția constructorilor de ambarcații, meșterii stau în bărci albe, în bărci făcute să sulițeze valurile, în veliere, în șalupe, pregătind o flotă uriașă care se va risipi pe mii de lacuri, pe mări, pe rîuri, pe fluviile Europei. O treime din producția de ambarcații ia drumul exportului și cine știe care dintre ele va cutreiera lacurile Austriei, Marea Nordului, canalele Veneției, apele Olandei și Danemarcei. Ca și navele metalice, bărcile de lemn primesc mii de nituri de aramă. Ne oprim la vîrful unui caiac. Aproape patruzeci de foi de placaj au fost asociate, lipite, pentru a da densitate de oțel bordului de atac. Pieptul unor șalupe bătut în nituri de metal pare încheiat în nasturi și butoni. Vedem lamela de cedru fixată în cuie de lemn ca o pingea pe suprafața bombată a unei iole. Apoi trecem la vopsitorie, unde bărcile cu forme de pești se acoperă cu pudra albă, cu farduri străvezii, primind abia apoi culoarea lor reală, culoarea păsărilor care vor pluti pe oglinzile imense ale apelor.

— Bărcile de concurs, ne spune ing. Eugen Tău, *ne dau cea mai mare bătaie de cap. Linia de plutire nu este singura condiție ce trebuie asigurată. La ambarcațiile de concurs se cer dimensiuni conforme cu normele internaționale. Greutatea bărcii este fixă, dar forma ei trebuie să se adapteze omului. Concurentul ține ca întreaga construcție a caiacului sau a canoei să fie făcută în raport cu dimensiunile sale. În interior, el trebuie să se simtă degajat, să aibă o plutire normală, să nu se afunde prea mult. Luăm măsura omului și croim ambarcația ca pe un unicat. Colaborăm cu antrenorii și nu o dată sportivii vin ei înșiși la noi, pretinzînd modificări sensibile la unele tipuri. Multe performanțe sportive sînt pregătite aici.*

Alături de schifuri, caiace, canoe, veliere, combinatul de la Reghin produce bărci de agrement, bărci universale, sandoline, lotci pescărești, bărci cu rame, bărci de salvare, bărci cu motor, șalupe. Aflăm că „e plină țara" de bărcile construite aici, că lacurile alpine de la Bicaz și Argeș, lacurile Capitalei, Delta Dunării au fost dotate cu creații ale meșterilor transilvăneni, cu mii de ambarcații. La cele peste o mie patru sute de bărci, trebuie însă să adăugăm numeroase specii de articole sportive. Numai într-un singur an, au fost fabricate și au plecat la export cincizeci de mii de săniuțe. Schiurile din Reghin rivalizează cu cele străine și mărcile Start, Alb-Start, Turist, Campion au început să se remarce pe pîrtiile internaționale.

„STEAGUL ROȘU" de fruntas pe țară obținut de acest sirguincios și talentat colectiv pentru activitatea desfășurată în anul trecut încununează succesele întreprinderii, *care pregătește acum terenul pentru a treia etapă de dezvoltare. Vechea fabrică urmează să fie sistematizată, alături de ea ridicîndu-se noi hale, noi secții. Într-un răstimp extrem de scurt,* producția de instrumente muzicale se va dubla.

Proiectele și datele statistice deschid cîmp imaginației. Ne dă prin minte să ne închipuim ansamblurile instrumentale pe care le-a dotat Reghinul. Rezultatul acestui exercițiu de imaginație ne duce la reprezentarea unor orașe cu sute de mii de locuitori transformate în orchestre. Vedem mii de bărci colorate, răspîndite, ca niște roiuri imense de păsări, pe suprafețele Deltei, vedem nenumărate aparate care au dotat mii de terenuri și săli de sport. Și atunci, cu un sentiment de adîncă simpatie, marcăm pe harta economică și spirituală a țării noastre, alături de marile edificii de oțel ale Porților de Fier, ale Galaților, ale Hunedoarei, ale Pitești, această modestă, delicată, poetică și miraculoasă așezare transilvăneană, această capitală a lemnului de rezonanță din Carpați, orașul Reghin.

pagina economică

Distonanțe pe diagrama productivității muncii

Am examinat zilele trecute o situație statistică întocmită de Direcția generală cărbune din Ministerul Minelor. Din cifrele și realizările înscrise în coloanele ei am desprins o serie de imagini semnificative ale muncii rodnice desfășurate de puternicul detașament al minerilor pentru realizarea planului pe acest an și a angajamentelor asumate în întrecerea dintre organizațiile județene de partid — în cinstea celei de-a 25-a aniversări a eliberării țării. Ce rezultate și ce concluzii se individualizează din situația statistică amintită? În primul trimestru al anului, prevederile planului la extracția de cărbune au fost depășite în mod substanțial. S-au extras și s-au livrat suplimentar economiei naționale aproape 132 000 tone de cărbune. Pe exploatări, datele sînt la fel de semnificative. Minerii din Petroșani și-au depășit planul cu circa 4 procente, Întreprinderea minieră Rovinari — cu 9 la sută, cea din Oradea cu 4,7 procente, iar Întreprinderea minieră Ploiești cu 7,6 la sută.

Răsfoind aceeași situație statistică am mai reținut că, în primul trimestru, sporul de producție în industria cărbunelui s-a obținut, în mare măsură, prin creșterea productivității muncii în aproape toate exploatările miniere. Un asemenea rezultat are la bază înnoirea mijloacelor fixe, folosirea mai judicioasă a „zestrei" tehnice și a timpului de lucru. De pildă, exploatarea cărbunelui cu ajutorul combinelor de înaintare de tip P.K. 3, sau a celor de abataj de tip 1 K 52, utilizarea complexelor mecanizate de susținere, tăiere și transport de tip O.M.K.T. — care au înlocuit procedeele tradiționale, de mic randament — nu generat o sporire a productivității muncii de la 4—5 tone cărbune pe post la peste 25 tone cărbune pe post. Concomitent, o influență favorabilă asupra rezultatelor din primul trimestru a avut-o și aplicarea unor măsuri de organizare științifică a producției și a muncii, care au vizat, în practică, atît creșterea productivității muncii, cît și reducerea cheltuielilor materiale de producție. Nu întîmplător, la întreprinderile miniere Oradea și Rovinari s-a consemnat o sporire a eficienței producției cu milioane și milioane de lei.

Avem, deci, de-a face cu realizări economice incontestabile. S-au epuizat însă rezervele de creștere a productivității muncii? Au fost materializate, în exploatările industriei cărbunelui, toate măsurile capabile să asigure creșterea randamentului în folosirea mijloacelor tehnice și a forței de muncă, a timpului de lucru? Un răspuns la aceste întrebări îl oferă analiza economică a nivelului productivității muncii întreprinsă la Întreprinderea minieră Motru — un complex de exploatări miniere tinere, utilate cu tehnică modernă, grupate la Horăști, Leurda, Ploștina sau la Roșiuța și Lupoaia, aflate azi într-un susținut proces de investiții. Aici, pe ansamblul întreprinderii, planul la producția de lignit brut pe primul trimestru a fost îndeplinit în proporție de 103,9 la sută, iar pe exploatări datele sînt următoarele: Horăști — 96,8 la sută, Leurda — 95 la sută și Ploștina — 119 la sută. Producția suplimentară a Ploștinei a acoperit, deci, minusurile celorlalte două exploatări. Rezultatele minerilor de la Ploștina se datorează creșterii suplimentare a productivității muncii cu 12,6 la sută și 6,4 la sută în ianuarie și, respectiv, februarie, care a salvat nerealizările de 4—5 procente la același indicator, de la minele Leurda și Horăști.

Cum era de așteptat, explicații „obiective" ale acestei situații s-au găsit imediat și ele ar consta în umflarea vetrelor, în cele 5 zile decuplări de energie electrică la Leurda, în apariția presiunilor mari, din care cauză n-au funcționat în condiții normale de lucru complexele mecanice O.M.K.T. Nu poate fi ignorată, desigur, influența negativă a acestor neajunsuri; însă, manifestarea lor nu a fost atît de negativă asupra producției și productivității muncii, cum sînt tentate să justifice cadrele de conducere din întreprindere. Fapt este că nerealizările se datorează în primul rînd cauzelor interne, acelor neajunsuri subiective ce se fac simțite în mecanismul intim al producției și care, prin acțiunea lor, coboară nivelul productivității muncii și îl mențin sub cota ce se pretinde de la această întreprindere minieră modernă.

La I. M. Motru nu măsurile de redresare a situației lipsesc, ci hotărîrea comitetului de direcție de aici de a le aplica neîntîrziat în producție. Studiile de organizare științifică a producției și a muncii inițiate în

În întreprinderi carbonifere

acest an vizează, în bună parte, tocmai creșterea productivității muncii; dar deși a trecut un trimestru din acest an, ele nu s-au finalizat, fiind și în prezent tot în faza de intenții. De fapt, nici nu are cine să urmărească aplicarea lor. Inginerul care de unul singur face „organizare științifică" la I. M. Motru, oricît de binevoitor ar fi, nu are timp să se ocupe de aplicarea studiilor, din moment ce își consumă și așa aproape jumătate din munca sa cu alte probleme — de protecție a muncii și altele asemănătoare. Cît timp va mai subaprecia comitetul de direcție de aici acțiunea de organizare științifică a producției și a muncii? Factorii responsabili din întreprindere nu sesizează că sub ochii lor se înregistrează discrepanțe mari între nivelul productivității muncii atins într-o zi sau alta, pe schimburi și formații de mineri?

În minele Motrului se constată o tărăgănare inexplicabilă în domeniul remedierii unor întreruperi accidentale în funcționarea utilajelor, al înlăturării cauzelor acestora. Încercînd să justifice aceste neajunsuri, tov ing. Vasile Țeculescu, șef serviciu mecanic-șef la I.M. Motru, ne spunea că ponderea inginerilor mecanici în exploatările miniere este nesatisfăcătoare. Nu am putut, însă, să aflăm de ce chiar aceia care își desfășoară activitatea aici nu se străduiesc să asigure exploatarea și întreținerea mai bună, mai rațională a utilajelor.

Ni s-a mai spus că o mare problemă pentru întreprindere o constituie procurarea pieselor de schimb. Din această cauză, staționarea mijloacelor tehnice se prelungește mult, o perioadă care se dublează și se triplează chiar față de durata normală. La 1 aprilie, de pildă, la abatajul 26 din mina Horăști s-a oprit combina datorită defectării pompei de la motorul hidraulic. Și nu existau nici un fel de șanse ca acest utilaj să fie pus în funcțiune în cîteva zile. Pierderea? Numai în 24 de ore rămîn neextrase 400 tone cărbune.

Indiscutabil, întreprinderea are nevoie să fie mai susținut sprijinită de ministerul de resort în procurarea pieselor de schimb pentru utilaje. Nu este mai puțin adevărat că conducerea I.M. Motru, „culcîndu-se pe laurii" unor succese, se complace uneori în a tolera neajunsurile, neintervenind întotdeauna cu măsuri energice pentru folosirea integrală a posibilităților de creștere a producției și productivității muncii. La direcția generală de resort din Ministerul Minelor ni s-a spus că prea des solicită să i se repartizeze utilaje și mecanisme, fără să analizeze resursele interne de acoperire a necesităților în acest sens. Este cazul stîlpilor de susținere hidraulică care — după părerea ing. **Răzvan Gheată**, șeful serviciului tehnic din Direcția generală cărbune a Ministerului Minelor — sînt disponibili la exploatarea din Leurda, dar nu sînt folosiți la cea din Horăști. În acest fel, o importantă cantitate de forță de muncă este sustrasă de la lucrările de înaintare în abataj și utilizată pentru remedierea unor deficiențe de susținere, datorită presupusei lipse a stîlpilor hidraulici de rezervă. A stîlpilor care la exploatarea Leurda, după cum spuneam, sînt disponibili.

Am mai reținut încă un fapt, care influențează negativ asupra nivelului productivității muncii: deficiențele în respectarea programului de lucru și desele absențe nemotivate. Numai în primele 2 luni ale acestui an s-au înregistrat peste 22 000 ore absențe nemotivate, din care un cuantum însemnat a fost generat de întîrzieri. Aceasta și ca urmare a transportului defectuos al „navetiștilor" efectuat de Întreprinderea interjudețeană de transporturi auto pe ruta Turnu Severin-Tîrgu Jiu. Cum prezența la program a celor ce lucrează la Motru depinde de modul în care se desfășoară transportul, se impun măsuri hotărîte pentru respectarea orarului curselor.

Din cele consemnate în rîndurile de față se constată că în exploatările miniere din Valea Motrului sînt încă mari rezerve de creștere a productivității muncii. Atît conducerea I. M. Motru, cît și forul de resort sînt datoare să facă totul pentru înlăturarea deficiențelor semnalate, care sînt proprii și altor exploatări miniere — printre care I.M. Cîmpulung Muscel. Printr-un sprijin mai substanțial din partea ministerului, acordat sistematic și la fața locului, fiecare exploatare și întreprindere minieră poate să realizeze importante salturi în creșterea productivității muncii — indicator esențial al eficienței activității economice.

P. DĂNESCU

În județul Tulcea

ODISEEA LUCRĂRILOR DE ÎMBUNĂTĂȚIRI FUNCIARE

Județul Tulcea dispune de o suprafață agricolă care însumează 340 000 de hectare Datorită așezării lor, mai mult de 20 la sută din terenuri sînt supuse inundațiilor, iar pe 30 la sută este avansat fenomenul de eroziune. La toate acestea trebuie adăugat și faptul că majoritatea suprafețelor suferă de lipsa apei. În asemenea condiții, sporirea producției agricole depinde, în mod hotărîtor, de lucrările de îmbunătățiri funciare care să permită valorificarea rațională a terenurilor.

Preocupări, proiecte pentru desfășurarea unor asemenea acțiuni există de multi ani. Suprafețele irigate ajunseseră în toamnă la 14 500 hectare. Pe 5 432 hectare de teren s-au realizat lucrări complexe pentru combaterea eroziunii solului. Unele cooperative agricole, cărora li s-a asigurat și documentația necesară, au executat, pe terenurile în pantă, semănatul culturilor în fîșii, lucrare care se extinde acum, în primăvară, pe toate cele 7 000 de hectare prevăzute în planurile de producție. Prin acțiuni intercooperatiste au fost îndiguite, de curînd, circa 1 435 de hectare de teren în zona Ostrov-Pecineaga. Aici vor continua anul acesta lucrările de desecare, iar în 1970 toată suprafața va fi cultivată. Într-o recentă plenară a Comitetului județean de partid Tulcea s-a analizat stadiul lucrărilor de îmbunătățiri funciare. Concluzia la care s-a ajuns este că rezultatele de pînă acum sînt sub posibilități și neînsemnate în raport cu fondurile cheltuite. Care sînt cauzele?

An de an, întreprinderile agricole de stat și cooperativele agricole și-au stabilit planuri mici, cu mult sub posibilitățile pe care le aveau, pentru lucrările de îmbunătățiri funciare. Așa se face că în acest județ, puternic bîntuit de secetă, dar care dispune de multe surse de apă și forță de muncă, terenurile amenajate pentru irigație nu ating decît 4,3 la sută din suprafața arabilă. Situația nu este mai bună nici în ce privește combaterea eroziunii. Ogașele și ravenele se întind pe o lungime de peste 425 de km, iar stingerea lor necesită acum împăduriri pe o suprafață de aproape 1 600 de hectare.

Lucrul cel mai grav pare să fie însă faptul că s-au consumat investiții apreciabile pentru îmbunătățiri funciare, dar care nu au dus la obținerea rezultatelor scontate. Lucrările au fost concepute și executate necorespunzător. După cum ne spune ing. **Emil Cubleșan**, vicepreședinte al Consiliului popular județean, greșeala constă în faptul că nu s-au făcut proiecte complete pentru toate lucrările necesare: îndiguiri, desecări, organizarea teritoriului și irigații. Se fac îndiguirile pentru ca apoi desecarea să fie tărăgănată cîte 5—7 ani de zile. În continuarea lucrărilor se vine cu alte proiecte, care nu se mai potrivesc cu primele și munca trebuie luată de la început. Ing. **Enache Sîrbu**, secretar general la Consiliul Superior al Agriculturii, arată că în această zonă nu s-au întreținut sistemele de desecare și de aceea s-au degradat. Se apreciază că nici unul din sistemele de desecare din încintele îndiguite realizate în județ nu este pus la punct. Întrucît pe unele din aceste suprafețe, la Dăieni, Gîrliciu, Turcoaia, Carcaliu, Măcin s-au făcut și irigații, au apărut din nou mlaștini, iar fenomenul de sărăturare s-a extins, afectînd în prezent, în județul Tulcea, circa 2 000 hectare. Numai la cooperativa agricolă din Sarinasuf au fost sărăturate 400 de hectare.

Unele cooperative agricole, arăta ing. **Constantin Cirjan**, președintele Uniunii județene Tulcea, se află acum în situația că nu-și pot amortiza investițiile făcute cu lucrările de irigații sau cele pentru combaterea eroziunii solului, deoarece recoltele obținute pe terenurile respective sînt mici. Orezăriile, de exemplu, nu produc nici 30 la sută din cantitatea scontată. La Carcaliu sînt 700 de hectare îndiguite unde nu s-a irigat nimic. Nici sistemul de irigații amenajat mai de mult la Pecineaga nu dă rezultate, din cauza aplicării greșite a proiectului de execuție. La cooperativa agricolă din Luncavița s-au cheltuit vreo două milioane de lei pentru lucrările de irigații, dar stația de pompare, datorită amplasării ei greșite chiar prin proiect, a ajuns deja sub nivelul apei. Nu rămîne decît ca DIFOT, IPIF I.F.A.A., Trustul zonal I.A.S., U.J.C.A.P.-ul și forurile lor superioare să revadă cu atenție lucrările executate pentru a se putea trece la refacerea lor și să vegheze ca aceasta să se facă cu simț de răspundere. Unele acțiuni au și început. În încintele orezăriilor de la cooperativele Măcin, Jijilia, Traian și altele urmează ca, în cîteva zile, să fie terminată reprofilarea și despotmolirea canalelor.

În județul Tulcea există posibilități de sporire a suprafeței arabile prin defrișarea unor terenuri ca perdele și pîlcuri de arborete, astuparea gropilor și răzoarelor etc. Anul trecut au fost date în folosință 500 de hectare din asemenea terenuri, ceea ce, după aprecierea specialiștilor, este puțin. De ani de zile, multe cooperative agricole, cum sînt cele din Valea Nucarilor, Valea Teilor, Fîntîna Mare, Sabangia, Enisela, Ciucurova sau Întreprinderile agricole de stat Chilia, Casimcea, Rahmanu, își tot propun să întreprindă acțiuni de defrișare, dar le amînă de la un an la altul. La I.A.S. Ghecet, de pildă, pe 115 hectare din cel mai bun teren sînt depozitate cioturi scoase din baltă. Pe alte 500 de hectare nu au fost terminate la timp lucrările de desecare, iar pe alte 500 de hectare — cele de destufizare. Deci, peste 1 100 de hectare teren fertil care nu se cultivă. Suprafețe însemnate de teren se irosesc datorită creării de drumuri paralele, făcute în special de tractoriști, amplasării dezordonate a sectoarelor zootehnice, a centrelor gospodărești. Este o situație care trebuie grabnic lichidată. Dar la ora actuală, din cele 78 de cooperative agricole din județ numai 29 dispun de proiecte de organizare a teritoriului. La 37 de unități acestea au devenit, prin învechire, inutilizabile. Nici în acest an însă DIFOT-Constanța nu poate asigura proiectele pentru toate unitățile agricole din județul Tulcea.

La indicația comitetului județean de partid, colective de studiu, formate din activiști de partid și de stat, specialiști, au cercetat, împreună cu conducerile unităților agricole, problemele folosirii judicioase a pămîntului. A fost stabilit și un sistem de măsuri care, coroborat cu indicatorii planului de stat — conform cărora în următorii cinci ani în județul Tulcea se vor amenaja pentru irigații mai mult de 100 000 de hectare — formează cadrul mobilizator de acțiune pentru toate organele cărora le revin sarcini de proiectare, asistență tehnică, execuție, întreținere și exploatare a lucrărilor. Realizarea obiectivelor prevăzute pentru anul în curs este în plină desfășurare. Organele locale de partid sînt hotărîte, după cum a reieșit și din plenara amintită, să nu mai permită în viitor repetarea odiseei din anii trecuți în realizarea lucrărilor de îmbunătățiri funciare.

Ion CIUCHI
corespondentul „Scînteii"

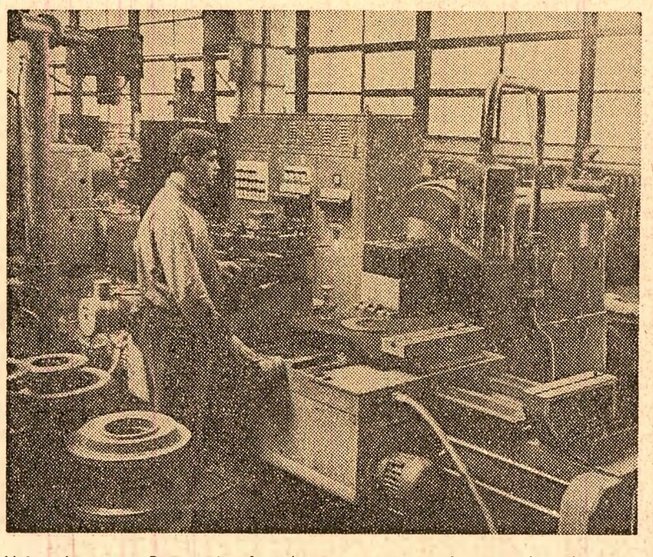

Uzina de pompe-București a fost dotată recent cu noi strunguri moderne, cu comandă numerică Foto: Agerpres

Timp excelent pentru toate lucrările agricole.

SĂ-L FOLOSIM GOSPODĂREȘTE!

(Urmare din pag. I)

În cadrul teleconferinței, care a avut loc luni după amiază la Consiliul Superior al Agriculturii, cele mai multe județe au confirmat că, datorită timpului frumos, se poate lucra intens la cîmp. S-a dat, de asemenea, indicația ca toate mijloacele să fie utilizate la maximum în vederea grăbirii lucrărilor, iar semănatul porumbului să se facă în limitele timpului optim.

Pentru a confirma sau infirma cele relatate la teleconferință privind mersul lucrărilor agricole de sezon, am ales două județe așezate la extremitățile țării: Botoșani, la nord și Constanța, la sud. Dacă la Botoșani trebuie să se însămînțeze de urgență culturile timpurii, la Constanța, ținînd seama că solul s-a încălzit, se poate trece la semănatul porumbului. Cum se prezintă situația?

În ultimele zile, ogoarele județului Botoșani, cuprinse între Lunca Prutului și Valea Siretului, au început să cunoască freamătul muncii mecanizatorilor și țăranilor cooperatori. La Vorona, Unțeni, Călărași, Todireni, Flămînzi, Frumușica, peste tot, sute de tractoare și atelaje se aflau în cîmp, la arături și însămînțări. La cooperativa din Unțeni, de pildă, au fost deja însămînțate primele 18 ha cu ovăz, la Frumușica — 15 ha cu mazăre, iar la cooperativele agricole din Tudora și Todireni, prin comasarea a 16 tractoare, s-a reușit ca, într-o singură zi, să fie pregătită pentru însămînțări o suprafață de 50 ha. În cele mai multe locuri s-a lucrat intens atît duminică, cît și luni. La cooperativa agricolă din Gorbănești s-au plantat 60 ha cu cartofi. O dovadă a intensificării lucrărilor din campania agricolă de primăvară o constituie faptul că, în numai trei zile, pe terenurile cooperativelor agricole din județul Botoșani au fost însămînțate 2 500 ha cu lucernă, sfeclă de zahăr, floarea-soarelui, mac și mazăre.

În sud, lucrările sînt mai avansate. În județul Constanța, de exemplu, pînă în seara zilei de 13 aprilie, se însămînțaseră 88 971 ha din totalul de 97 845 ha prevăzute a se realiza la această dată. Este vorba de culturile din epoca I, inclusiv floarea-soarelui. Au terminat însămînțările cooperativele agricole din raza de activitate a I.M.A. Cobadin, Topraisar, 23 August, Mihai Viteazul, Pantilimonu și Albești.

Pe ogoarele I.A.S. Agigea se lucra, ieri 14 aprilie, intens la semănatul ultimelor suprafețe cu floarea-soarelui. Întrucît temperatura din sol s-a ridicat, în ultimele zile, la 12 grade, după cum ne-a spus tehnologul șef al întreprinderii, ing. **Paul Giurcan**, pe 15 aprilie urmează să se înceapă semănatul porumbului. O parte din teren este pregătit. Luni se făcea reglarea celor 7 semănători care vor fi folosite în două schimburi. Se lucra intens și pe terenurile cooperativei agricole Techirghiol. „Astăzi, luni, ne-a spus ing. **Constantin Stănescu**, terminăm semănatul florii-soarelui și apoi începem la porumb. Avem pregătit tot terenul". Am aflat că mecanizatorii secției a 7-a a I.M.A. Valul Traian au lucrat și duminică cu două tractoare la semănatul florii-soarelui, iar luni au ieșit în cîmp pe la 6,30 dimineața. Două tractoare semănau în continuare floarea-soarelui, iar restul erau la pregătitul terenului.

Atît în județul Botoșani, cît și la Constanța, ținîndu-se seama că timpul este foarte frumos, este necesar să fie folosit din plin pentru grăbirea semănatului. Se constată că în unele locuri, lucrările de sezon nu și-au găsit cadența normală. În județul Botoșani, aceasta se datorește unor defecțiuni care trebuiau înlăturate în perioada lungă de așteptare de pînă acum. Astfel, la cooperativa agricolă din Broscăuți, mașinile SPC-6, trimise de către I.M.A. Dorohoi descompletate, nu au fost puse la punct decît după intervențiile repetate ale Direcției agricole județene. Tot la această unitate se tărăgănează, așa cum s-a putut constata în cursul zilei de luni, instalarea unei cisterne pentru carburanți. Pe de altă parte, la tractoarele secției Arborea, aparținînd I.M.A. Bucecea, după primele zile de lucru se înregistrează defecțiuni, iar pentru înlăturarea lor, se acționează încă greoi. Ritmul lent al lucrărilor din unele unități agricole ale județului Botoșani se datorește și altor cauze. La cooperativa agricolă din Viișoara, de pildă, deși membrii consiliului de conducere vin la secția de mecanizare la ora 5 dimineața, șeful acestei secții (Aurel Turcanu) și chiar unii tractoriști ca Vasile Melniceanu și Aurel Ilaș vin cu 2—3 ore mai tîrziu. După raidul întreprins prin unitățile amintite, aceste constatări au fost aduse la cunoștință și tov. ing. Liviu Mihailovici, directorul Direcției agricole județene. Interlocutorul nostru a promis că în cîteva zile neajunsurile semnalate vor fi remediate, iar lucrările din actuala campanie agricolă vor intra pe făgașul normal. Se pune întrebarea: cînd se va realiza acest lucru? Să nu fie prea tîrziu.

Neajunsuri de asemenea natură se întîlnesc și în județul Constanța. „Sînt în cîmp 18 tractoare — afirma tov. Nicolae Onica, șeful secției de mecanizare nr. 6 a I.M.A. Valul Traian, care servește cooperativele agricole Agigea și Ville Noi. Din 240 ha la ambele cooperative, am semănat 135 ha cu floarea-soarelui și în următoarele două zile vor fi gata și restul". Împreună cu inginerul Constantin Timirgazin, de la cooperativa Agigea, am constatat că mașina SPC-6 care trebuia să însămînțeze floarea-soarelui se defectase de duminică de la ora 9 și luni la ora 11 încă nu ieșise în cîmp. Celelalte tractoare s-au deplasat în cîmp între 7,30—8, dar nici după această oră nu au lucrat. Unul din tractoare, care se afla la discuit, avea radiatorul spart. Cauze asemănătoare au făcut și fac și în alte locuri să se lucreze cu randament scăzut. Așa se face că în cooperativele agricole din raza întreprinderilor pentru mecanizarea agriculturii Ostrov și Adamclisi s-a realizat, pînă acum, numai 34 la sută din suprafețele cu floarea-soarelui, iar în cele ale I.M.A. Băneasa — numai 47 la sută.

Întrucît timpul s-a încălzit brusc, iar semănatul diferitelor culturi s-a suprapus, este necesar ca, în aceste zile, toate mijloacele să fie folosite cu randament maxim. Pentru aceasta se cere ca defecțiuni tehnice și organizatorice de felul celor relatate mai sus să fie înlăturate cu operativitate, astfel încît semănatul și celelalte lucrări agricole de sezon să se desfășoare din plin.

I. MANEA
C. ION

Prețul escamotării probei tehnologice la noile unități productive

(Urmare din pag. I)

deosebit de pregnante în cazul fabricii de var, recent pusă în funcțiune la Combinatul siderurgic Galați. La cele două cuptoare ale ei, probele tehnologice au durat 45 de zile și, respectiv, 58, față de 90 de zile, cît stabilea proiectul. Deși în tot acest timp au apărut unele deficiențe de concepție constructivă a cuptoarelor, ca și a altor instalații, acestea nu au fost remediate în intervalul prevăzut pentru probele tehnologice. Și, totuși, s-a raportat că instalațiile respective au fost date în exploatare înainte de termen. În prezent, ele nu funcționează în condiții optime și provoacă mari neajunsuri în desfășurarea activității unor compartimente de producție ale combinatului.

Planul de producție al noii fabrici pe trimestrul I a.c. nu a fost realizat decît într-o proporție redusă, ceea ce a determinat conducerea combinatului să achiziționeze restul de var de la alți furnizori. Astfel, numai în lunile ianuarie și februarie a.c. au fost aduse, cu camioanele de la Bicaz, peste 5 600 tone var, ceea ce a suplimentat cheltuielile de producție ale combinatului cu circa 2,9 milioane lei. Totodată, folosirea incompletă a capacităților de producție la noua fabrică a generat creșterea apreciabilă a prețului de cost al varului obținut aici. Specialiștii fabricii susțin că defecțiunile amintite puteau fi remediate, dacă se acorda atenția cuvenită probelor tehnologice. De altfel, în ultimul timp, s-au făcut propuneri concrete de înlăturare a neajunsurilor. Nu înțelegem cum de a fost posibil să se tolereze atît de mult această stare de provizorat în funcționarea fabricii. Pe umerii conducerii combinatului, ca beneficiar al acestei investiții, apasă o mare răspundere: nu numai faptul că s-au eludat datele proiectului cu privire la durata și modul de desfășurare a probelor tehnologice, dar s-a manifestat și tendința raportărilor neîntemeiate cu privire la darea în exploatare a noilor instalații.

Similar s-au petrecut lucrurile și la uzina „Republica" din Capitală. Aici, la începutul lunii iulie 1968, a fost pus în funcțiune laminorul de 6 țoli. Probele tehnologice, care în mod necesar trebuiau să dureze 90 de zile, au fost expediate în numai 3—6 zile, iar la unele sectoare ale fluxului nici nu s-au mai executat. Lunile care au urmat punerii în funcțiune au adus mari necazuri colectivului uzinei. Numeroasele avarii survenite ulterior la utilaje, ca și desele opriri impuse de reglajele care nu s-au efectuat în timpul probelor tehnologice au prejudiciat realizarea planului uzinei la toți indicatorii. Nici conducerea uzinei și nici forul de resort din Ministerul Industriei Metalurgice nu au dovedit exigență față de neajunsurile ivite în funcționarea acestei capacități de producție și — cu toate că unele din ele au fost remediate — în prezent se mai resimte influența superficialității în realizarea acestei investiții.

Deficiențele care favorizează scoaterea probelor tehnologice în afara fluxului normal al realizării unei investiții nu acționează, totuși, ca niște forțe oculte. Ele se datorează unui șir de cauze de ordin subiectiv, printre care unele neajunsuri ce se mențin în asigurarea ritmică a utilajelor tehnologice. Faptul că numeroase și dintre cele mai importante mașini și utilaje se contractează la întîmplare, fără a se ține seama de graficul de execuție a lucrărilor — ca în cazul întreprinderii textile „Tîrnava" din Mediaș — sau că furnizorii nu își respectă uneori propriile angajamente contractuale — cum s-a petrecut la laminorul de 6 țoli de la uzina „Republica" din Capitală — determină, în cele din urmă, suprimarea probelor tehnologice și, în cea mai bună situație, diminuarea duratei lor.

Abuzurile în acest domeniu se datoresc și constructorilor. La unii constructori este înrădăcinată concepția eronată că punerea în funcțiune a noilor capacități echivalează, în fapt, cu terminarea execuției lucrărilor și a montajului. Ca urmare, ei eșalonează lucrările pînă „în ultima oră", cînd noul obiectiv trebuie să intre în exploatare, ignorînd premeditat efectuarea probelor tehnologice. La turnătoria de piese din oțel și fontă electrică de la Uzina de mașini grele din București, de exemplu, cu zece zile înainte de termenul de intrare în funcțiune a secției mai era încă de executat un important volum de lucrări de izolații și construcții-montaj la diferite cuptoare. Într-o atare situație, probele tehnologice care trebuiau să dureze 3 luni au fost terminate în numai 8 zile, ceea ce a generat consecințe nefavorabile asupra funcționării ulterioare a noii capacități de producție, de la care economia națională așteaptă importante efecte pozitive.

Cum se știe, însă, probele tehnologice sînt ocolite chiar din dispoziția unor beneficiari și titulari de investiții, care, în goana după publicitate și succese de paradă, cer punerea în funcțiune a noului obiectiv „în avans" față de termenul planificat. Desigur, orice cîștig de timp în terminarea unei investiții este în folosul economiei naționale. Ea beneficiază mai repede de producția și acumulările preconizate să se obțină de pe urma fondurilor investite. În cazurile în care însă nu se respectă rigorile execuției ireproșabile a lucrărilor, eventualul cîștig de eficiență se dovedește a fi, în realitate, o pierdere. Așa s-a procedat la laminorul de 6 țoli de la uzina „Republica" din Capitală. Cu „surle și trîmbițe", conducerea întreprinderii a anunțat punerea în funcțiune, cu 5 zile mai devreme, a laminorului, deși probele tehnologice fuseseră practic suprimate. Consecințele s-au văzut. Iată de ce asemenea manifestări păgubitoare trebuie să fie combătute cu toată fermitatea de organele în drept. Darea în funcțiune a unui nou obiectiv productiv nu poate și nu trebuie să fie considerată, sub nici un motiv, ca un act în sine, ca o simplă raportare statistică, ci ca un moment final, decisiv în procesul de realizare a investițiilor.

Am insistat asupra necesității de a nu se admite nici un rabat la efectuarea probelor tehnologice, gîndindu-ne la numărul mare de obiective și capacități de producție care urmează să intre în funcțiune în trimestrul II și în perioadele următoare din acest an. Promovarea nemeritată a acestui „examen", fără ca totul să fie pus la punct, nu mai poate fi acceptată. Înainte de toate, este stringent necesar ca titularii de investiții și beneficiarii noilor întreprinderi productive să vegheze ca toate lucrările de construcții-montaj să fie executate în condiții calitative ireproșabile, iar rodajul mecanic al utilajelor să se desfășoare cît mai bine. O maximă atenție trebuie acordată, apoi, probelor tehnologice. Cu acest prilej se impun înlăturate toate deficiențele de ordin tehnic și constructiv ce pot apare. Cuvîntul de ordine trebuie să fie: nimic să nu mai influențeze negativ buna funcționare a instalațiilor după punerea lor în exploatare. Pentru aceasta, specialiștii propun **ca organele centrale, în cadrul termenului final de punere în funcțiune a noilor obiective și capacități de producție, să stabilească și un altul — de asemenea obligatoriu — privind data terminării lucrărilor de construcții-montaj, în raport de care constructorul și montorul să-și eșaloneze diferitele faze ale execuției, inclusiv etapa probelor tehnologice.**

Orice lucru la vremea lui, glăsuiește un înțelept dicton popular. Or, vremea probelor tehnologice este înainte de intrarea în funcțiune a noilor capacități de producție! Tocmai în această etapă esențială a finalizării investițiilor trebuie să se dea dovadă de maximum de exigență și răspundere, pentru că — așa cum s-a dovedit în practică — orice grabă, orice improvizație constituie apoi sursa unor serioase greutăți în atingerea în scurt timp a parametrilor tehnico-economici proiectați.

Inima comunistă a „ALMEI MATER"

ORGANIZAȚIA DE PARTID ÎN VIAȚA UNIVERSITĂȚII

În procesul complex și, totodată, delicat de conturare a liniilor de forță ale viitoarelor personalități intelectuale, implicînd un grădinărit subtil și consecvent, un rol deosebit revine organizațiilor de partid. „Organizațiile de partid trebuie să se manifeste mai activ în toate domeniile vieții școlare și universitare, pentru a asigura aplicarea întocmai a politicii partidului cu privire la dezvoltarea continuă a învățămîntului din țara noastră, a subliniat tovarășul NICOLAE CEAUȘESCU în cuvîntarea rostită la Conferința Națională a cadrelor didactice. Ele au datoria să se preocupe în continuare cu toată atenția de primirea în partid a celor mai bune cadre didactice și, totodată, a unui număr mai mare de studenți dintre elementele cele mai valoroase, asigurînd ca în fiecare facultate și în fiecare an să existe puternice organizații de partid, care să promoveze ferm linia partidului și guvernului în întreaga viață universitară... Considerăm că sarcina principală care revine organelor și organizațiilor de partid în învățămînt este aceea de a dinamiza activitatea organizatorică concretă pentru traducerea în viață a Directivelor Comitetului Central și a prevederilor Legii învățămîntului".

Clujul își înscrie pe cartea de vizită — ca o trăsătură distinctivă, menită să-i contureze pregnant personalitatea — și titlul de puternic centru universitar conferit de cei aproape 13 000 de studenți ai cursurilor de zi, români, maghiari, germani, uniți prin idealurile comune ale slujirii patriei socialiste, înarmați cu dăruire și competență de aproape 1 800 de cadre didactice.

În centrul universitar Cluj se desfășoară o bogată activitate instructiv-educativă, se formează generații de specialiști cu o temeinică pregătire profesională, cu un larg orizont politic. Studențimea clujeană, asemeni întregii noastre studențimi, se remarcă prin responsabilitatea cu care își îndeplinește principala sa îndatorire — învățătura, prin atitudinea sa activă, militantă, printr-o participare entuziastă la viața social-politică a țării, integrîndu-se, astfel, organic preocupărilor majore ale oamenilor muncii din patria noastră.

Catedrele din învățămîntul superior se bucură de competența și prestigiul unor profesori cu bogată experiență didactică, dăruiți cu pasiune operei de formare și educare a noilor generații de intelectuali.

În activitatea complexă ce se desfășoară în instituțiile de învățămînt superior, un rol important revine organizațiilor de partid care, prin abordarea problemelor fundamentale ale învățămîntului, prin experiența acumulată în munca politică, în educarea comunistă a studențimii, în conducerea și îndrumarea organizațiilor U.T.C. și asociațiilor studenților, a organizațiilor sindicale, prin sprijinul și colaborarea tot mai rodnică cu conducerile facultăților și institutelor, și-au dobîndit un îndreptățit prestigiu și autoritate în rîndul corpului profesoral și al studenților, își îndeplinesc cu succes misiunea ce le revine în organizarea, conducerea și îndrumarea întregii activități politice și obștești, se afirmă ca organizații de partid puternice, cu profundă influență în rîndul colectivelor universitare.

„În rîndul cadrelor didactice din centrul nostru universitar — ne spunea tovarășul Grigore Drondoe, secretarul Comitetului de partid pe centrul universitar — **există puternic consolidată convingerea că o condiție esențială a dezvoltării materiale și spirituale a societății noastre este perfecționarea continuă a învățămîntului, ridicarea lui la nivelul actualei etape a desăvîrșirii construcției socialiste. Cu o asemenea perspectivă clară a muncii, am considerat necesar ca pe agenda de lucru a organizațiilor de partid din institutele de învățămînt superior clujene, să se afle probleme majore, fundamentale pentru bunul mers al procesului de învățămînt".**

Cum era firesc, un loc important, domeniul principal spre care și-au îndreptat atenția organizațiile de partid a fost acela al **muncii de instruire și educare a studenților** — sarcină fundamentală în învățămîntul superior. Au fost sprijinite îndeaproape, de către comitetele și birourile de partid, senatele, consiliile profesorale în definitivarea planurilor de învățămînt, a programelor de studiu, în perfecționarea formelor muncii practice, în modernizarea și aprofundarea conținutului procesului de învățămînt, în întărirea muncii educative. Cu prilejul dezbaterii documentelor cu privire la perfecționarea învățămîntului superior, organizate în cadrul învățămîntului politic, precum și în ședințe lărgite ale consiliilor profesorale și senatelor universitare numeroși comuniști, cadre didactice și-au spus părerea asupra modului practic de aplicare a prevederilor cuprinse în Directivele C.C. al P.C.R., în Legea învățămîntului.

În activitatea consiliilor profesorale și senatelor universitare, în cadrul dezbaterilor inițiate s-au materializat în propuneri și măsuri de mare însemnătate experiența și competența unor cadre didactice de mare prestigiu, dintre care vom aminti doar cîteva nume, conștienți de caracterul limitativ al enumerării: acad. Constantin Daicoviciu, acad. Raluca Ripan, acad. Tiberiu Popovici, acad. Eugen Pora, acad. Ștefan Péterfy, prof. Al. Roșca, membru corespondent al Academiei, prof. dr. docent Ștefan Pascu, rectorul Universității, prof. Bazil Popa, rectorul Institutului politehnic, prof. dr. docent Octavian Fodor, membru corespondent al Academiei, rectorul Institutului de medicină și farmacie, prof. Emil Negruțiu, rectorul Institutului agronomic, prof. Liviu Comes, rectorul Conservatorului de muzică, conf. univ. Daniel Popescu, rectorul Institutului de arte plastice ș.a.

Dezbaterile au urgentat inițierea unor măsuri pentru modernizarea procesului de învățămînt, au făcut ca la Institutul politehnic și Institutul agronomic să se asigure cu cursuri marea majoritate a disciplinelor predate iar la Universitate să se afle în stadii avansate de elaborare numeroase cursuri, au dus la propuneri pentru o eșalonare mai bună a disciplinelor de științe sociale (la Institutul politehnic), la perfecționarea colaborării între conducerile institutelor și facultăților și cele ale organizațiilor de partid, la statornicirea unei conlucrări colective, rodnice, în multe facultăți.

Către sfîrșitul lunii martie, Comitetul de partid pe centrul universitar a întreprins o analiză a acoperirii cerințelor de cursuri și manuale. Să menționăm, de asemenea, că analiza rezultatelor primului semestru s-a aflat pe ordinea de zi a multor adunări de partid. În numeroși ani de studii de la Facultățile de științe naturale, fizică-chimie, matematică, de la Institutul pedagogic, de la Institutul agronomic, Institutul medico-farmaceutic, marea majoritate a studenților au promovat sesiunea de examene din iarnă cu note bune și foarte bune; cele 8 100 examene promovate cu 9 și 10, cele aproape 10 000 promovate cu note de 7 și 8 în sesiunea din iarnă sînt definitorii pentru răspunderea cu care studențimea, în marea ei parte, privește pregătirea profesională. La nivelul centrului universitar există însă și o proporție însemnată de examene nepromovate sau amînate, ale căror cauze au fost pe larg evidențiate în analizele amintite mai sus. Este apreciabil faptul că numeroasele și prețioasele concluzii, desprinse cu acel prilej au determinat o seamă de măsuri practice, atît pe linia procesului de învățămînt, cît și pentru activitatea organizațiilor de partid și obștești.

Există, neîndoios, o experiență bună la Cluj în a interveni pentru soluționarea unor probleme de natură profesională. La Institutul politehnic, de pildă, comitetul și birourile de partid acordă o mare atenție corelării judicioase a eforturilor la toate nivelele. Șefii de catedre, organizatorii grupelor de partid și sindicale acționează laolaltă, se consultă asupra măsurilor de perfecționare a procesului de învățămînt.

Sînt însă și posibilități nevalorificate. Se cer aduse, astfel, în continuare, îmbunătățiri planurilor de învățămînt (încă neaprobate la nivelul ministerului). În mod deosebit s-a subliniat cerința elaborării și discutării cu maximă exigență și operativitate la nivelul catedrelor a programelor de învățămînt și, legat de aceasta, a îmbunătățirii continue a cursurilor și prelegerilor, a editării lor care nu trebuie privită numai statistic ci în primul rînd sub aspectul conținutului, profunzimii ideilor.

În numeroase documente de partid a fost subliniată **misiunea socială și etică a corpului nostru didactic** de a contribui la formarea tinerilor aflați pe băncile școlilor. Este unanim recunoscut că pregătirea științifică și pedagogică, experiența de viață, maturitatea civică și politică, probitatea morală a cadrelor didactice se răsfrîng direct asupra formării intelectuale și politice a tînărului. Cadrele didactice care au înțeles în profunzimea sa acest lucru sînt numeroase. În centrul universitar există 135 cercuri științifice, cuprinzînd în rîndul lor o mare parte a studenților. Însăși această activitate creează trainice punți de legătură între profesor și student, dînd celui dintîi posibilitatea să transmită o dată cu noile cunoștințe, cu elemente privind tehnica cercetării științifice și convingeri fundamentate pe o vastă experiență de viață, să insufle pasiunea muncii creatoare, trăsăturile înalt umaniste ale intelectualului de azi al țării. Am aminti, de asemenea, inițiativa ca profesorii de la Facultatea de drept să organizeze excursii de documentare, prilej de cunoaștere, de comunicare cu studenții, de sprijinire a aspirațiilor lor spre desăvîrșire profesională și umană. În această privință, însă, la o seamă de facultăți, mai ales la Universitate, la Institutul agronomic, lucrurile nu au fost rezolvate pe deplin, nu s-a realizat, datorită abordării administrative a acestei probleme, acea atmosferă de cunoaștere, de înțelegere și sinceritate necesare schimbului de opinii, influențării pozitive a tinerilor, transformării unor idei emise de profesor în convingeri trainice de muncă și de viață pentru studenți. Inițiativa luată de Comitetul de partid de la Universitate, de a organiza o masă rotundă la care să participe cadre didactice de autoritate și prestigiu precum și studenți pentru realizarea unui schimb de opinii privitor la căile prin care ar urma să se îmbogățească formele destinate unui dialog util între profesor și student mărturisește prezența unor preocupări în această direcție. Este de așteptat ca, preludînd un complex de acțiuni, aceasta să se înscrie ca un moment ce jalonează începutul unei etape calitativ superioare.

Preocupările existente în centrul universitar, susținute activ de comitetele și birourile de partid, ca fiecare curs să devină un autentic act de creație și de convingere intelectuală, ideologică, să-i ajute pe studenți să distingă valoarea de non-valoare, în numeroasele curente de gîndire contemporană, să gîndească critic, în spiritul marxism-leninismului, al politicii și ideologiei partidului, sînt încununate, cel mai adesea, de realizări relevabile. Există însă și posibilități neexplorate în ceea ce privește cunoașterea mai în profunzime a problemelor care frămîntă studențimea, a măsurii în care informațiile din ce în ce mai bogate sînt asimilate printr-un discernămînt sporit — direcție în care comitetele de partid pot sprijini efectiv catedrele de științe sociale.

Alături de științele sociale sînt numeroase obiecte de învățămînt — de la cele de istorie și literatură pînă la cele din domeniul chimiei, fizicii, biologiei etc. — care pot sprijini nu numai procesul de instruire a studentului, ci și pe cel de formare filozofică și politică a sa. Din acest punct de vedere, considerăm că există un **cîmp fertil** de acțiune pentru organizațiile de partid, care pot iniția schimburi de experiență și dezbateri la nivelul facultăților, al unor institute cu profiluri apropiate, inclusiv la nivelul centrului universitar, dezvoltînd unele acțiuni deja existente în grupe de partid de la unele catedre de specialitate (la Facultatea de mecanică, Facultatea de drept). În special se cere din partea organizațiilor de partid să aducă noi contribuții la crearea cadrului corespunzător de analiză și valorificare a ideilor, sugestiilor tuturor profesorilor, să impulsioneze participarea lor la aplicarea mai operativă și într-un mod mai complex, a Directivelor C.C. al P.C.R., să determine o pătrundere în esența problemelor de învățămînt. Este, firește, necesară o **ierarhizare a problemelor în ordinea urgenței și importanței lor**, o studiere atentă a modalităților specifice prin care organizațiile de partid pot veni în întîmpinarea preocupărilor conducerilor institutelor.

Precum se știe, una dintre sarcinile principale ale organizațiilor de partid din facultăți este **organizarea și desfășurarea unei bogate munci politico-educative**, concepută ca un tot unitar, vizînd o perspectivă largă și finalități precise, ale cărei efecte să se facă simțite în întreaga atmosferă universitară, în materializarea competenței cadrelor didactice în cursuri și seminarii de înaltă calitate instructiv-educativă, în creșterea nivelului de pregătire profesională a studenților, rod al conștiinței lor politice, cetățenești, al educației lor comuniste.

Ne-am propus să urmărim cîteva aspecte mai concrete ale modului cum se desfășoară munca politico-educativă, îndeosebi, la Institutul politehnic și la Universitate. La Institutul politehnic conștiința importanței pe care o are munca politică o relevă, printre altele, organizarea și planificarea riguroasă a învățămîntului politic și adunărilor generale. **Este evidentă preocuparea ca tematica învățămîntului politic la cadrele didactice, cît și a informărilor politice la studenți, să fie ancorată în problemele majore ale contemporaneității, să asigure o adîncă cunoaștere a politicii partidului și statului.** Pregătirea și participarea cursanților la cercurile teoretice este activă; au loc discuții animate, dovedind nu numai pregătirea foarte bună ci și un veritabil interes pentru cunoaștere, pentru aprofundarea temelor puse în discuție.

La Facultatea de mecanică, de pildă, cadrele didactice și salariații își îmbogățesc cunoștințele politice, filozofice și prin activitatea celor două cercuri teoretice de filozofie, a unui cerc pentru studiul problemelor de bază ale politicii P.C.R., a altuia de propagandă prin conferințe, precum și a unui cerc de studiu individual. Pentru fiecare cerc s-a stabilit o tematică, ea fiind cunoscută tuturor membrilor acestora; în același timp, s-a avut în vedere ca, indiferent de natura cercurilor **să se asigure studierea și dezbaterea unor documente de partid, adoptate de plenare ale C.C. al P.C.R. ori a altor documente ale partidului și statului nostru, ceea ce a asigurat o permanentă situare în actualitatea social-politică a țării.** S-a urmărit ca metodele de desfășurare a seminariilor să fie adaptate la conținutul fiecărei teme.

Biroul organizației de partid a sprijinit, de asemenea, îndeaproape comitetul U.T.C. pentru a iniția activități de informare politică a studenților, pornind de la considerentul că **pregătirea politico-ideologică, informarea permanentă și operativă a studenților asupra politicii partidului și statului, ale construcției socialiste, ale realităților lumii contemporane constituie o componentă, o condiție a formării tînărului intelectual, a educării lui în spiritul principiilor comuniste.** Principalele forme folosite au fost: **autoinformarea** (se indică, săptămînal, materialele din presă pentru lectura individuală), **informarea politică** pe facultate și ani de studiu, pe bază de întrebări și răspunsuri, precum și participarea studenților la **întîlniri cu personalități ale vieții politice și de stat**, care au loc, de obicei, la nivelul centrului universitar. În ultimul timp, la sugestia studenților, s-au organizat dezbateri pe teme ateist-științifice. Să adăugăm și organizarea unor manifestări prilejuite de aniversarea unor momente importante din viața patriei, din istoria poporului nostru. Aceste acțiuni au constituit o contribuție la educarea patriotică a tineretului studențesc, la cunoașterea tradițiilor progresiste de luptă și muncă ale poporului și partidului, la cultivarea respectului pentru faptele memorabile ale înaintașilor, pentru exemplara lor dăruire cauzei libertății și progresului social, cauzei socialismului. Ele s-au dovedit, totodată, a fi remarcabile momente destinate a insufla tineretului sentimentul marilor datorii față de patrie, dorința fierbinte de a o sluji cu toată priceperea și energia tinerească, de a-și pune ființa lor în slujba înfloririi și dezvoltării continue a României socialiste.

„În întreaga muncă politică s-a avut în vedere faptul că studiul ideologic își dovedește utilitatea prin măsura în care se realizează explicarea și analiza aprofundată a principiilor care stau la baza politicii interne și externe a partidului, prin înarmarea cursanților cu criterii politice și ideologice clare cu ajutorul cărora să poată interpreta, ei înșiși, realitatea complexă a vieții sociale, sensul evenimentelor", ne spunea tovarășul Victor Constantinescu, secretarul Biroului de partid de la Facultatea de mecanică.

Acest deziderat major al muncii politice este confirmat de preocupările pentru o cît mai operativă corelare a tematicii învățămîntului și informărilor politice cu evenimentele actualității, de ecoul acestora în rîndul cadrelor didactice, al studenților. Cu toate acestea, așa cum a reieșit și dintr-o recentă adunare generală a organizației de partid de la Facultatea de mecanică în care s-a analizat „Desfășurarea învățămîntului politic al cadrelor didactice și salariaților, a informării politice a studenților", sînt încă o seamă de aspecte care diminuează forța de înriurire, de influențare a activității politice. Unele informări politice sînt amorfe, alcătuite din comperaje de știri cunoscute, se mai păstrează încă în zona unor principii arhicunoscute, fără a se viza o interpretare în profunzime a evenimentelor, o corelare a lor, o situare în contextul social, în momentul politic, susținute fiind de o argumentație și documentație bogată, amplă.

Se manifestă, de asemenea, uneori, tendințe de **excesivă specializare** a tematicii unor cercuri. Astfel, deși la un cerc teoretic de la Institutul politehnic, tema „Aspecte ale funcției teoretico-metodologice a materialismului dialectic în cercetarea științifică contemporană" a suscitat discuții aprinse, solicitînd și o a doua ședință a cercului la care a fost invitat un specialist de la catedra de filozofie a Universității din Cluj, s-a făcut sesizabilă **înclinația spre teoretizări excesive, erudite, în detrimentul unei mai pregnante sublinieri a laturii ideologice a aspectelor în dezbatere, a consecințelor practice, politice, al unei îmbinări continue, echilibrate, între teorie și practică.** În acest sens, se cere mai mult avută în vedere **actualitatea conținutului de idei** cuprins în programele de studiu, asigurarea unui dialog viu, fertil, cu substanță teoretică, capabil să genereze concluzii rodnice pentru activitatea didactică, instructiv-educativă; **confruntarea de idei** pe teme de actualitate, să fie corelată cu introspecții utile în universul propriei activități educative, profesionale.

Dintr-o analiză atentă a muncii politice în rîndul studenților se desprinde concluzia că în anul universitar în curs s-a realizat o înviorare a sa, corespunzătoare creșterii interesului studenților pentru cunoașterea și explicarea evenimentelor politice, sociale care caracterizează lumea contemporană, o abordare mai curajoasă de către unele organizații U.T.C. a **diversificării formelor muncii politice.** S-a organizat, la nivelul centrului universitar, „Ateneul studențesc", în cadrul căruia, în ultimul timp, se organizează dezbateri, mese rotunde, conferințe, simpozioane cu o tematică bogată, urmărind educarea patriotică, moral-cetățenească și ateist-științifică, informarea multilaterală a studenților. Informările politice pe bază de întrebări și răspunsuri sînt, și ele, mai numeroase în ultima perioadă. De un interes deosebit s-au bucurat întîlnirile cu tovarăși din conducerea de partid și de stat, cu fruntași ai unor organizații obștești. Studenții ne-au vorbit pe larg despre inițiativa cu perspective de a deveni tradiție, ca tovarăși cu munci de răspundere din comitetul județean de partid să viziteze cu periodicitate studenții în cămine, la cantine, să poarte convorbiri — în acest cadru — cu grupuri restrînse de studenți pe probleme politice, sociale, asupra problemelor vieții studențești. Un rol deosebit în munca politico-educativă l-au avut adunările organizațiilor de tineret din facultăți care, cu sprijinul birourilor de partid, și-au propus teme majore de discuții, constituind în numeroase cazuri adevărate școli de educație comunistă, moral-cetățenească. Faptul că au fost analizate în mod temeinic, cu discernămînt și spirit autocritic, desfășurarea învățămîntului de partid, a informării politice studențești creează premise pentru o continuă perfecționare; ca de altfel și practica organizării unor colective ale comitetului județean și municipal de partid pentru a ajuta nemijlocit comitetul de partid pe centrul universitar, organizațiile de partid din institute și facultăți. În general, se poate aprecia că există preocupări pentru a îmbina mai bine acțiunile cu participare de masă cu cele la care la parte un număr restrîns de studenți, interesați de o problemă anume.

Toate acestea sînt, însă, puncte de reper, a căror proliferare este de așteptat să se producă cu mai multă consecvență.

Va trebui, astfel, avut în vedere faptul că apelîndu-se în mod excesiv la metode școlărești de desfășurare a discuțiilor în cercuri, nu se asigură **un mai pregnant spirit analitic dezbaterilor**, nu se ajunge la stabilirea unor corelații mai substanțiale între diferitele fenomene, la o situare mai organică a lor în contextul social-istoric și politic. Să adăugăm și că la multe din facultățile Universității informarea politică s-a desfășurat în mod sporadic, că nu s-au inițiat dezbateri pe probleme de interes major pentru studenți — deși există efectiv o dorință din partea acestora de a-și confrunta într-un cadru organizat și competent opinii, de a-și clarifica punctele de vedere. Universitatea „Babeș-Bolyai", instituția de învățămînt clujean cu cel mai mare număr de studenți, adevărat nucleu al vieții studențești, la catedrele căreia profesează cadre de înalt prestigiu științific, care a fost punctul de pornire al multor inițiative valoroase în cele mai diverse domenii, are, desigur, nelimitate posibilități de a adăuga noi realizări nu numai bogatei sale experiențe profesionale, ci și celei în domeniul activităților politice, sociale, obștești.

În ultima perioadă, organizațiile de partid au îndrumat și ajutat mai îndeaproape organizațiile U.T.C. în desfășurarea muncii politico-ideologice, în exercitarea numeroaselor atribuții ce le-au fost conferite prin Hotărîrea plenarei C.C. al P.C.R. din 29 noiembrie — 1 decembrie 1967 cu privire la sarcinile organizațiilor de partid, de stat și obștești, ale U.T.C. pentru îmbunătățirea muncii educative în rîndul tineretului. **Trebuie însă ca în eforturile către diversificarea activităților, promovarea de forme vii, tinerești, să se aibă mai mult în atenție îmbogățirea conținutului propagandei, a formelor de influențare politico-ideologică, de educare comunistă a tineretului studios.** Înseși temele dezbătute la „Ateneul studențesc" cu cîteva luni în urmă, programele cluburilor, concepute unilateral, cuprinzînd mai mult activități de divertisment, probează acest lucru. Inițiativa editării unor reviste studențești primită cu entuziasm nu a fost dublată pretutindeni și de preocupări mai susținute pentru a le asigura o îndrumare competentă. Științifică, ceea ce a făcut ca în revista „Echinox" a Universității să apară și unele articole cu conținut deficitar, minate de o interpretare unilaterală, subiectivistă a unor fenomene literare sau filozofice. Măsurile luate în ultima vreme, de planificare judicioasă a acțiunilor, de îmbinare armonioasă a temelor ce urmează să se discute sau audieze constituie un prim pas promițător. O atenție deosebită și un sprijin corespunzător vor trebui acordate în viitor facultăților cu caracter umanist (Filologie, Filozofie-Istorie, Drept etc.) avînd în vedere rolul ce-l vor deține absolvenții lor ca educatori ai noilor generații, necesitatea ca să fie bine orientați în probleme filozofice, politice, să poată interpreta științific evenimente și fenomene istorice, literare, din trecut sau din actualitate, să se manifeste prin activitatea lor ca veritabili educatori comuniști.

Sînt încă posibilități neinvestigate care pot determina o îmbinare mai armonioasă a formelor de explicare și informare cu cele care dau studenților posibilitatea să gîndească ei înșiși, să învețe să-și susțină și argumenteze puncte de vedere și să le raporteze cu maturitate la realitățile noastre sociale, să-i determine să citească mai multă literatură social-politică, să le dezvolte **discernămîntul**, priceperea de a judeca și aprecia diferite fenomene, teorii în mod științific. Prin natura sa, **învățămîntul superior este și o puternică tribună de luptă împotriva ideilor retrograde din știință, filozofie, politică, morală. În mod normal, munca politico-educativă în rîndul studenților trebuie să se caracterizeze prin combativitate, prin înarmarea viitorilor specialiști cu concepția marxist-leninistă, cu convingeri politice ferme, să dezvolte o atitudine intransigentă față de influențele ideologiei și moralei burgheze.**

Așa cum s-a relevat în discuțiile pe care le-am avut cu cadre de partid din facultățile clujene, **cuprinderea masei de studenți**, prin forme diferite, la activitățile de educare și informare politică, eficiența lor depind de **calitatea, de nivelul lor ideologic, politic.** Claritatea țelurilor fiecărei dezbateri, indiferent de numărul participanților, fundamentarea științifică a punctelor de vedere exprimate, explicarea diferitelor probleme prin prisma politicii științifice a partidului nostru, situarea problematicii în miezul actualității, atitudinea principială, potrivnică oricăror concesii ideologice, evitarea provizoratului în desfășurarea unor acțiuni, — în condițiile diversificării lor crescînde — sînt deziderate hotărîtoare pentru succesul muncii politice.

„Un obiectiv important al muncii noastre este creșterea și întărirea rîndurilor partidului. Organizațiile de partid din facultăți au obținut o seamă de realizări pozitive în această direcție. Aș releva, îndeosebi, faptul că în cele mai multe organizații munca de pregătire și primire în partid a dobîndit un caracter permanent, se desfășoară în mod sistematic, că adunările de primire de noi membri în partid sînt, în cele mai multe cazuri, adevărate școli de educație comunistă, reflectînd prezența unei viziuni cuprinzătoare, profunde, potrivit căreia creșterea rîndurilor organizației nu se face din rațiuni cantitative, vizînd simpla slujire a numărului, ci din conștiința că și astfel — prin primirea în partid a celor mai buni studenți, a cadrelor didactice care se disting prin activitatea și ținuta lor — se realizează o creștere a rolului organizației de partid, a prestigiului și autorității sale în cadrul colectivității, a forței sale de mobilizare", — ne spunea tovarășul Viorel Pop, secretarul Comitetului de partid de la Institutul politehnic din Cluj.

În numeroase facultăți, prezența studenților comuniști în grupele și anii de studiu creează, prin spiritul lor de răspundere și autoritatea pregătirii profesionale și politice, un climat de exigență profesională, de responsabilitate față de comportarea în societate, de participare activă la viața obștească. Măsurile luate pentru îmbunătățirea primirii în rîndul comuniștilor a celor mai buni și activi dintre studenți, s-au răsfrînt pozitiv în viața universitară.

Am participat la Institutul politehnic la o adunare de primire a unor studenți în organizația de partid. Am urmărit cu interes desfășurarea acelei adunări. Celor ce au solicitat să intre în rîndurile partidului li se fac recomandări privind activitatea viitoare, pe baza unei „introspectări" exigente a muncii în domeniul profesional și în viața obștească. Am avut sentimentul că într-adevăr **adunarea nu s-a întrunit ca să consacre un act obișnuit, ci s-a ridicat la înălțimea momentului solemn care este primirea în partid.** Semnele atenției care se acordă de către comitetele și birourile de partid acestei probleme, analiza activității desfășurate pentru creșterea rîndurilor organizațiilor (la Facultatea electromecanică s-a discutat despre „Munca de formare și educare a noilor membri de partid", la Facultatea de construcții despre „Pregătirea studenților pentru a deveni membri de partid"), ca și încredințarea de sarcini concrete de către comitetele U.T.C. studenților care doresc să devină membri ai P.C.R. — se întîlnesc în multe facultăți. Nu întotdeauna însă munca de primire a studenților în rîndul partidului se desfășoară în modul cel mai corespunzător. Există secții și ani de studii fără nici un student membru de partid sau cu un număr foarte mic; se remarcă îndeosebi o slabă preocupare față de primirea în partid a studenților din anii I și II, deși sînt foarte mulți studenți care doresc și, prin calitățile lor moral-politice și profesionale, merită să fie primiți în partid.

La unele adunări, (de pildă, la Facultatea de drept în luna martie) datorită nepregătirii temeinice, primirea în partid s-a transformat într-un act procedural, în loc să prilejuiască dezbateri vii despre calitățile și cerințele unui comunist, o raportare a muncii și persoanei celui discutat la aceste calități.

Sesizînd asemenea deficiențe, la Institutul politehnic, la Universitate, în alte institute s-au făcut propuneri pentru îmbunătățirea activității de primire în partid, de formare și educare a noilor membri. În acest scop, s-a propus ca la toți anii de studiu, să se explice, în forme adecvate, principiile vieții de partid, îndatoririle membrilor de partid, să fie prezentate sarcinile și rolul organizațiilor de partid. În unele organizații, de pregătirea studenților se ocupă comuniști cu experiență. La Institutul politehnic există practica — deși aflată la început — ca în adunările de partid să se informeze asupra modului cum noii membri de partid își îndeplinesc sarcinile ce le revin; totodată, s-a hotărît ca, special pentru ei, să se organizeze expuneri pe teme ale politicii partidului, de explicare a anumitor instrucțiuni, norme ale vieții interne de partid.

Asemenea inițiative, altele pe care viața le va impune merită toată atenția în vederea popularizării și permanentizării lor.

Aspectele relatate mai sus circumscriu doar o parte dintre multiplele activități pe care sînt chemate să le organizeze, coordoneze sau controleze organele de partid din facultăți. Complexitatea atribuțiilor ce revin organizațiilor de partid, necesitatea cunoașterii îndeaproape a problemelor — diferite de la o perioadă la alta — presupun o continuă perfecționare a metodelor și stilului de muncă.

În organizațiile de partid din facultățile clujene se cunosc bine problemele specifice, se propun obiective precise, vizînd aspecte esențiale ale vieții universitare (organizațiile de partid de la Facultatea de studii economice, de la Facultatea de mecanică și cea de construcții etc.).

Din discuțiile cu cadre din conducerea organizațiilor de partid din facultățile clujene am reținut că, față de alți ani, sînt mai armonios corelate multiplele preocupări ale organizațiilor. Nu peste tot și nu în aceeași măsură. Astfel, într-o analiză întreprinsă de biroul de partid de la Universitate se aprecia că în activitatea biroului nu se manifestă întotdeauna un **spirit de muncă colectiv, că inițiativa personală** nu se dovedește a fi la înălțimea cerințelor, iar unele colective pe probleme nu acționează suficient de activ.

De asemenea, o parte însemnată din grupele de partid (îndeosebi la Facultățile de drept, istorie-filozofie, filologie) nu au reușit să devină nuclee active, eficiente ale vieții universitare, factori dinamici în rezolvarea diverselor probleme, nu și-au delimitat atribuțiile și nu reușesc încă să valorifice întregul potențial uman de care dispun. Aceasta face ca activitatea să se desfășoare mai mult la nivelul facultăților și institutelor, să nu aibă, din această cauză, suficientă mobilitate și, implicit, oportunitate. Singure, adunările generale nu pot asigura caracterul viu, dinamic al muncii de partid, ci numai o activitate zilnică, intervenția operativă, atunci cînd este nevoie, priceperea de a acționa în funcție de problemele ce se impun, de însemnătatea și complexitatea lor. Cu atît mai mult nu o pot face cînd, așa cum s-a întîmplat la Facultatea de fizică, analizînd „Relațiile dintre cadrele didactice și studenți în procesul de învățămînt", referatul ca și discuțiile în mare măsură s-au păstrat în limitele unor considerații generale, de prelegere, fără a viza elemente concrete.

Am întîlnit frecvent opinia care cere comitetului de partid pe centru universitar să-și deplaseze mai mult centrul de greutate al muncii la nivelul institutelor, iar, la rîndul lor, comitetele de partid pe institute la nivelul facultăților și al anilor de studii, unde să lucreze cu mai multă exigență și combativitate. Ocupate cu sarcini cotidiene, organismele respective nu reușesc să facă decît pe jumătate pasul către îndeplinirea unui asemenea deziderat. Poate aceasta explică în parte faptul că la Universitate cu birourile pe facultăți, cu o parte a membrilor acestora, sînt întîlniri săptămînale pentru comunicarea de sarcini curente, dar nu s-au organizat periodic întîlnirile acestora pentru a aborda probleme de fond ale muncii de partid, pentru a realiza schimburi de opinii, de experiență, asupra organizării, coordonării muncii de partid, sprijinirii organizațiilor obștești, a aplicării Legii învățămîntului, pentru a hotărî asupra problemelor mari ce ar trebui puse în dezbaterea comuniștilor.

Am studiat cîteva planuri de muncă, tematica unor ședințe de comitet și birouri de partid, constatînd că, de regulă, sînt propuse teme cu implicații multiple în viața universitară. Am străbătut cu atenție și o seamă de materiale prezentate. Se remarcă încă tendința constatativă, de **înregistrare a faptelor**, fără să se desprindă mai pregnant atitudinea față de ele, măsurile pe care concluziile le impun. Aici credem a se afla principala explicare a prestării muncii adesea la un nivel prea general; și de aici, **finalitatea redusă a unor dezbateri și analize;** (astfel, la patru adunări de partid de la Facultatea de istorie-filozofie nu s-a adoptat nici o hotărîre concretă, nu s-au stabilit sarcini în direcția realizării cărora să se acționeze; situații similare au existat și la Facultățile de filologie, fizică și drept). Nemijlocit legat de acest aspect, să consemnăm că nu întotdeauna **controlul îndeplinirii sarcinilor** se realizează în mod corespunzător, ceea ce încurajează formalismul, determinînd diminuarea eficienței unor acțiuni deosebit de importante.

Considerăm, de asemenea, că de un real folos în perfecționarea stilului de muncă ar putea fi o **mai riguroasă planificare și coordonare a diverselor analize, în folosul unor activități practice, concrete.** (Bunăoară, situația profesională pe semestrul trecut a fost analizată în adunări ale organizațiilor U.T.C., ale asociațiilor studențești, în adunări generale de partid, la care au participat, de asemenea, numeroși studenți; în ședințe ale comitetelor de partid, la centrul universitar, apoi la comitetul județean de partid). S-ar evita, astfel paralelismele, dispersarea forțelor, prezența unor activități ce se suprapun. Din acest punct de vedere am reținut opiniile exprimate de către numeroase cadre de partid că este necesar să se acorde mult mai multă atenție muncii de îndrumare și control a organizațiilor U.T.C. din facultăți — pîrghie de mare importanță în munca politico-educativă, în asigurarea participării active a studenților la munca profesională și obștească. Din discuțiile cu membri ai comitetelor de partid de la Institutul politehnic și Universitate, am reținut de altfel și părerea că însăși existența a două organizații de tineret — U.T.C. și Asociația studenților — cu toate perfecționările aduse — împiedică participarea studenților la viața obștească, într-un cadru unitar, duce — oricîte eforturi s-ar face — la paralelisme și suprapuneri de sarcini, nu înlesnește valorificarea plenară a forțelor existente. Consacrarea unei forme specifice de organizare a activității U.T.C. în învățămîntul superior, a unei organizații a studenților — parte integrantă a organizației unice, revoluționare a Uniunii Tineretului Comunist — ar avea darul să creeze o structură organizatorică specifică mediului universitar, să asigure rezolvarea unitară a tuturor problemelor vieții studențești, să unifice toate forțele într-o organizație revoluționară a studenților, militantă, reprezentantă a întregii studențimi. (O propunere similară făcută de către delegații la Conferința Uniunii Asociațiilor Studenților din Capitală confirmă justețea unui asemenea punct de vedere, însușit recent de Plenara comună a C.C. al U.T.C. și Consiliului U.A.S.R., a cărui transpunere în viață s-ar înscrie pe linia Hotărîrii Plenarei C.C. al P.C.R. din noiembrie—decembrie 1967, de perfecționare a activității U.T.C.).

„Multiplele aspecte, pe care le presupune munca organizațiilor de partid din facultăți, necesită — așa cum spunea tovarășul *Roman Moraru*, secretar al Comitetului județean al P.C.R.-Cluj — *o radicală îmbunătățire a stilului de muncă al organelor și organizațiilor de partid, în vederea asigurării unui indice sporit de mobilitate și operativitate, a abordării problemelor mai concret, mai din interiorul fenomenelor vieții universitare.*

Analiza întreprinsă a conturat cu limpezime ideea că în centrul universitar Cluj există organizații de partid puternice, cadre competente și pasionate, cu răspundere și maturitate politică, care pot să asigure o ridicare continuă a nivelului muncii de partid, a influenței sale, să contribuie astfel la formarea noilor generații de specialiști, chemate să pună priceperea și pasiunea lor în slujba edificării socialiste și comuniste a patriei.

Nicolae DRAGOȘ

Vizita primului ministru al Suediei, Tage Erlander în Capitală

În cursul după-amiezii de luni, premierul suedez, Tage Erlander, împreună cu soția și persoanele oficiale suedeze și române care îl însoțesc au făcut o vizită prin Capitală.

A fost vizitată Sala Palatului Republicii Socialiste România, unde arhitectul șef al Capitalei, Traian Stănescu, a dat relații în legătură cu soluțiile constructive și tehnice moderne, cu instalațiile și celelalte dotări de care dispune acest important edificiu al Capitalei.

În continuare, a fost vizitat Muzeul de Artă al Republicii Socialiste România. La sosire, oaspeții suedezi au fost salutați de pictorul M. H. Maxy, directorul muzeului. Premierul suedez a avut cuvinte de caldă apreciere la adresa lucrărilor pictorilor români, menționînd că a fost profund impresionat de calitatea lor artistică.

În încheierea vizitei, premierul Tage Erlander a semnat în cartea de onoare a muzeului.

(Agerpres)

Conferința ministrului afacerilor externe al Suediei, Torsten Nilsson

Sub egida Asociației de drept internațional și relații internaționale (A.D.I.R.I.), ministrul afacerilor externe al Suediei, Torsten Nilsson, a conferențiat, luni după-amiază, la Casa de cultură a I.R.R.C.S., despre politica externă a Suediei.

Conferința a fost ascultată cu interes de o asistență numeroasă. Printre participanți se aflau Constantin Stătescu, secretarul Consiliului de Stat, Mia Groza, vicepreședinte al Marii Adunări Naționale, Corneliu Mănescu, ministrul afacerilor externe, vicepreședinte al A.D.I.R.I., George Macovescu, prim-adjunct al ministrului afacerilor externe, membri ai conducerii altor ministere și ai unor instituții centrale, oameni de știință și cultură, juriști, funcționari superiori din M.A.E.

Au luat parte, de asemenea, K. V. Mäkela, ambasadorul Finlandei, R. W. Hansen, însărcinatul cu afaceri ad-interim al Danemarcei, și membri ai Ambasadei Suediei la București.

Deschizînd ședința, ministrul Corneliu Mănescu a relevat personalitatea ministrului suedez Torsten Nilsson, îndelungata și prodigioasa sa activitate pe tărîm politic și diplomatic. Vorbitorul a evocat, de asemenea, spiritul de colaborare sinceră, pătruns de ideea înțelegerii și destinderii internaționale, care a caracterizat întîlnirile delegațiilor română și suedeză în cadrul sesiunilor O.N.U.

CHEMAREA

Comitetului Central al Uniunii Tineretului Comunist către toate organele și organizațiile U.T.C., către toți tinerii patriei cu privire la aniversarea a 25 de ani de la eliberarea României de sub jugul fascist

Exprimînd sentimentele de adîncă satisfacție, întreaga adeziune a generației tinere din România socialistă la Hotărîrea Comitetului Central al Partidului Comunist Român, a Consiliului de Stat și a Consiliului de Miniștri cu privire la aniversarea a 25 de ani de la eliberarea patriei de sub jugul fascist, Comitetul Central al Uniunii Tineretului Comunist cheamă comitetele județene, municipale și orășenești, toate organizațiile U.T.C. din întreprinderi și instituții, din comune și sate, școli și facultăți, din unitățile militare, toți membrii Uniunii Tineretului Comunist, întregul tineret al țării să întîmpine această măreață sărbătoare națională cu noi realizări în toate domeniile de activitate, să contribuie cu toată priceperea și puterea, cu tot elanul și abnegația vîrstei la înfăptuirea politicii interne și externe a partidului și statului nostru.

Sarcinile deosebite care stau în fața tuturor sectoarelor economiei naționale în anul 1969, an hotărîtor al cincinalului, oferă tineretului cîmpul cel mai fertil pentru afirmarea capacităților sale creatoare, a spiritului său de inițiativă și de dăruire în muncă, a hotărîrii de a-și închina toate forțele înfloririi continue a patriei. În cadrul însuflețitei întreceri declanșate de organizațiile de partid în întîmpinarea măreței aniversări, pentru îndeplinirea și depășirea prevederilor planului de stat pe 1969, organizațiilor U.T.C. le revine îndatorirea patriotică de a mobiliza întregul tineret la realizarea exemplară a obiectivelor fiecărei întreprinderi, ale fiecărui loc de muncă, în vederea unei contribuții sporite la creșterea producției și productivității muncii, la îmbunătățirea calității produselor, la ridicarea eficienței întregii activități economice. Organizațiile U.T.C. din întreprinderi, de pe șantierele de construcții, din uzine și fabrici au datoria de onoare de a milita pentru cultivarea la tineri a dragostei și respectului față de muncă, a atitudinii responsabile față de sarcinile de producție, pentru întărirea disciplinei, dezvoltarea pasiunii și interesului pentru profesie, pentru continua perfecționare și lărgire a cunoștințelor.

Organizațiile U.T.C. din întreprinderile agricole de stat și de mecanizare a agriculturii, din cooperativele agricole de producție, comitetele comunale U.T.C. vor mobiliza tinerii muncitori, mecanizatori, ingineri și tehnicieni, toți tinerii și tinerele care lucrează pe ogoarele patriei pentru realizarea la timp și în cele mai bune condiții a tuturor lucrărilor agricole, în vederea obținerii unor recolte cît mai mari, creșterii susținute a producției vegetale și animale, pentru asigurarea industriei cu materii prime, a populației cu produse agroalimentare.

Comitetele U.T.C. din școli și facultăți își vor spori eforturile în vederea mobilizării tuturor elevilor și studenților la însușirea temeinică a cunoștințelor, contribuind alături de cadrele didactice, la continua ridicare a procesului instructiv-educativ, la întărirea disciplinei școlare și universitare, pentru formarea multilaterală a viitorilor specialiști în spiritul unei înalte responsabilități sociale, pe măsura exigențelor dezvoltării impetuoase a țării noastre pe drumul socialismului și comunismului.

Obiectivele pe care și le-au stabilit organizațiile județene ale U.T.C. înscriu în tradiția muncii voluntar-patriotice noi prilejuri de afirmare a vredniciei de atîtea ori dovedită a tinerei generații.

Comitetul Central al Uniunii Tineretului Comunist cheamă organizațiile U.T.C., sutele de mii de tineri de pe întreg cuprinsul țării să participe cu tot elanul și energia lor la lucrările de pe marile șantiere naționale ale tineretului pentru înălțarea unor importante obiective industriale și edilitare, pentru construirea de drumuri și șosele, a unor mari sisteme de irigații, la lucrările de împăduriri și refacere a fondului forestier, de întreținere a pășunilor, la strîngerea în timp optim a roadelor cîmpiilor patriei, la înfrumusețarea și gospodărirea orașelor și satelor, la colectarea metalelor vechi.

Organizațiile U.T.C. vor iniția ample acțiuni politice, culturale, artistice, întîlniri ale tineretului cu activiști de partid și de stat, cu participanți la insurecția armată, la războiul antihitlerist, în sprijinul cunoașterii de către tineri a istoriei patriei, a tradițiilor de luptă și muncă eroică ale poporului, ale clasei noastre muncitoare, a drumului străbătut de poporul român sub conducerea partidului în construcția socialismului, a politicii interne și externe a partidului și statului nostru, închinată înfloririi și prosperității României socialiste.

Comitetele județene, municipale, orășenești ale U.T.C. sînt chemate să participe activ la toate acțiunile educative, culturale și artistice inițiate de către organizațiile de partid în cinstea celei de-a 25-a aniversări a eliberării patriei.

Uniunea Tineretului Comunist va colabora cu Consiliul Central al U.G.S.R., cu Ministerul Învățămîntului și Comitetul de Stat pentru Cultură și Artă, la organizarea concursului cenaclurilor literare, a expoziției pe țară a artiștilor fotoamatori de la orașe și sate, a primului festival republican al cineaștilor, a expoziției de artă populară, a concursului al IX-lea al formațiilor muzicale și coregrafice de amatori, la organizarea concursurilor culturale și artistice destinate elevilor din licee, școli profesionale și școli de specializare post-liceale.

Biroul de Turism pentru Tineret va organiza excursii la locurile istorice legate de insurecția armată și de războiul antihitlerist, la marile obiective înălțate în anii socialismului.

Comitetul Central al Uniunii Tineretului Comunist își exprimă convingerea că toate organele și organizațiile U.T.C., toți tinerii patriei — români, maghiari, germani și de alte naționalități — vor întîmpina cea de-a 25-a aniversare a eliberării cu noi fapte de muncă și eroism cotidian, sporindu-și eforturile pentru înfăptuirea programului desăvîrșirii construcției socialiste în România, a contribuției țării noastre la triumful socialismului în lume, la asigurarea securității și păcii în lume.

Cronica zilei

SOSIREA ÎN CAPITALĂ A AMBASADORULUI REPUBLICII KENYA

Luni dimineața a sosit în Capitală David Mathew Kayanda, ambasador extraordinar și plenipotențiar al Republicii Kenya în Republica Socialistă România.

PLECAREA DEFINITIVĂ A MINISTRULUI ISRAELULUI LA BUCUREȘTI

Luni dimineața, Eliezer Doron, trimis extraordinar și ministru plenipotențiar al Israelului la București, a părăsit definitiv țara noastră.

★

În cadrul relațiilor de înfrățire dintre orașele Constanța și Turku, o delegație condusă de Ion Poppa, prim-vicepreședinte al Consiliului popular al municipiului Constanța, a plecat luni în Finlanda, la Turku, la invitația Consiliului municipal al acestui oraș.

★

În incinta Ateneului Român s-a deschis, luni la amiază, expoziția de sculptură din Cuba, organizată de Comitetul de Stat pentru Cultură și Artă, în cadrul schimburilor culturale dintre Republica Socialistă România și Republica Cuba. Expoziția, care cuprinde 39 de lucrări selecționate din creația a 8 artiști, oferă o imagine asupra activității plastice din țara prietenă, țară în care triumful Revoluției a creat condiții deosebite pentru dezvoltarea artei. La vernisaj au luat parte Alexandru Balaci, vicepreședinte al Comitetului de Stat pentru Cultură și Artă, artistul poporului Ion Jalea, președinte de onoare al Uniunii Artiștilor Plastici, funcționari superiori din Ministerul Afacerilor Externe, directori de muzee, artiști plastici, critici de artă, ziariști. Erau prezenți, de asemenea, Jesus Barreiro Gonzalez, ambasadorul Republicii Cuba la București, și membri ai ambasadei, șefi ai unor misiuni diplomatice și alți membri ai corpului diplomatic, precum și Sergio Martinez Sopena, comisarul expoziției. Cu acest prilej, Paul Vasilescu, secretarul secției de sculptură a Uniunii Artiștilor Plastici, și Ricardo Alvarez, secretar al Ambasadei Republicii Cuba, au vorbit despre configurația actuală a vieții artistice cubaneze și au prezentat expoziția.

★

La 14 aprilie a părăsit Capitala delegația Republicii Populare Ungare, condusă de dr. Rosta Endre, președintele Institutului pentru relații culturale, care a participat la tratativele în legătură cu încheierea unei Convenții privind lărgirea colaborării culturale dintre Republica Socialistă România și Republica Populară Ungară.

★

Luni a avut loc în Capitală vernisajul unor expoziții tehnice organizate de mai multe firme de peste hotare.

În rotonda Sălii mici a Palatului, firma engleză „Rank Xerox" din Londra a deschis o expoziție tehnică, cuprinzînd diverse mașini xerografice pentru copiere, multiplicare și imprimare.

★

Întreprinderea poloneză de comerț exterior „Varimex" din Varșovia a organizat, în Aleea Alexandru 12, pentru publicul de specialitate, o expoziție de aparate și instrumente folosite în diverse sectoare medicale.

★

Firma italiană „Carlo Erba" din Milano a deschis, în sala Clubului finanțe-bănci din str. Doamnei, o expoziție de aparate de laborator, pentru cromatografia gazelor, analizatoare etc.

(Agerpres)

Sosirea unei delegații de activiști ai P.C.U.S.

Luni a sosit în Capitală o delegație de activiști ai Partidului Comunist al Uniunii Sovietice, condusă de tovarășul N. P. Malșakov, prim-adjunct al șefului Secției Organe Administrative a C.C. al P.C.U.S., care, la invitația C.C. al P.C.R., va face o vizită în schimb de experiență în țara noastră.

La aeroportul Băneasa, delegația a fost întîmpinată de tovarășii Ion Dincă și Nicolae Ionescu, adjuncți de șef de secție la C.C. al P.C.R. A fost de față A. V. Basov, ambasadorul U.R.S.S. la București, și membri ai ambasadei.

PRIMIRE LA C. C. AL P. C. R.

Tovarășul Vasile Patilineț, secretar al C.C. al P.C.R., a primit luni după-amiază delegația de activiști ai Partidului Comunist al Uniunii Sovietice, condusă de tovarășul N. P. Malșakov, prim-adjunct al șefului Secției Organe Administrative a C.C. al P.C.U.S., care, la invitația C.C. al P.C.R., face o vizită în schimb de experiență în țara noastră.

La primire, care a decurs într-o atmosferă caldă, tovărășească, au participat tovarășii Ion Dincă, Ion Gal și Teodor Vasiliu, adjuncți de șef de secție la C.C. al P.C.R.

A fost prezent ambasadorul Uniunii Sovietice la București, A. V. Basov.

Constituirea grupurilor parlamentare de prietenie din Marea Adunare Națională a României și Consiliul Național al Austriei

În vederea dezvoltării relațiilor de colaborare parlamentară dintre România și Austria, pe baza înțelegerii intervenite între cele două parlamente, au fost constituite recent grupurile parlamentare de prietenie.

Președintele grupului parlamentar pentru relațiile de prietenie România—Austria a fost ales Alexandru Sencovici, președintele Comisiei pentru industrie, construcții și transporturi a Marii Adunări Naționale, iar al grupului similar din Consiliul național al Austriei — dr. Bruno Pittermann, președintele Fracțiunii socialiste din parlamentul austriac.

(Agerpres)

viața internațională

În Comitete ale Comisiei Economice O.N.U. pentru Europa

Intervenții ale delegaților români

GENEVA 14. — Corespondentul Agerpres, H. Liman, transmite: În cadrul dezbaterilor asupra activității Comitetului pentru locuințe, construcții și planificare din cadrul Comisiei Economice O.N.U. pentru Europa, delegatul român Radu Negru a prezentat o serie de sugestii cu privire la structura comitetului și programului lui pe termen lung.

Luînd cuvîntul în cadrul analizării activității Comitetului transporturilor interioare, delegatul român Stelian Ilinoiu a făcut unele propuneri în legătură cu asigurarea aplicării acordurilor asupra libertății drumurilor pentru transportul mărfurilor în tranzit.

★

Cu prilejul lucrărilor celei de-a 24-a sesiuni a Comisiei Economice O.N.U. pentru Europa, șeful delegației române, Mircea Malița, adjunct al ministrului afacerilor externe, a oferit luni un dejun de lucru, la care au participat șefi ai delegațiilor și reprezentanți ai Austriei, Belgiei, Bulgariei, Danemarcei, Finlandei, Iugoslaviei, Suediei și Ungariei — țări coautoare ale rezoluției „Acțiuni pe plan regional în vederea îmbunătățirii relațiilor de bună vecinătate între statele europene aparținînd unor sisteme social-politice diferite", adoptată la sesiunea a 20-a a Adunării Generale a O.N.U., precum și al Olandei.

Au fost prezenți Evgheniy Matveev, președintele Comisiei Economice O.N.U. pentru Europa, Johann Kaufmann, vicepreședintele Comisiei, J. P. van Bellinghen, președintele comitetului sesiunii.

Din partea română au participat Nicolae Ecobescu, șeful misiunii permanente a României la Geneva, și alți membri ai delegației.

FESTIVALUL INTERNAȚIONAL AL TEATRELOR DE LA FLORENȚA

CORESPONDENȚĂ DE LA N. PUICEA

La Teatro della Pergola din Florența a început una din acele manifestări culturale ce se bucură aici de multă apreciere: Festivalul internațional al teatrelor. Ajuns la cea de-a 5-a ediție a sa, festivalul este conceput în spiritul unei ilustrări cît mai complete a tendințelor teatrului contemporan european, a prezentării unor piese de valoare recunoscută, precum și a unui schimb de experiență între reprezentanți ai teatrelor din diferite țări ale Europei, a unui contact mai strîns între actori și public. Își dau concursul în acest an colective teatrale din Franța, Cehoslovacia, Anglia, Suedia, România și Italia.

Spectacolul inaugural a fost prezentat de către apreciata echipă italiană „Teatru și acțiune" din Roma, care a interpretat într-o manieră originală puternicul rechizitoriu împotriva colonialismului în Angola și Mozambic — „Cantata unui monstru portughez" — de Peter Weiss. Interpretarea excepțională a lui Giorgio Strehler și a altor actori ai companiei „Teatro e Azione" s-a bucurat de un succes deosebit.

Repertoriul festivalului mai cuprinde spectacolele „Insula rațiunii sau oamenii mici" de Marivaux, „Revizorul" de Gogol, piese reprezentative de autori englezi și suedezi.

Din Republica Socialistă România participă colectivul teatrului „Lucia Sturdza Bulandra" din București, care va prezenta între 20 și 22 aprilie lucrarea lui Georg Büchner „Moartea lui Danton".

Festivalul internațional al teatrelor de la Florența, care se încheie la 30 aprilie, este urmărit cu viu interes în cercurile oamenilor de teatru și artistice italiene.

ALGERIA: Resurse suplimentare din exploatarea petrolului

La Alger s-a anunțat oficial că societățile străine care colaborează cu statul algerian la exploatarea zăcămintelor petroliere și de gaz metan din Sahara acceptă ridicarea prețului petrolului extras din Algeria la nivelul indicat de autoritățile algeriene. În acest fel, prețul per baril crește de la 2,35 la 2,65 dolari.

Acest preț a fost în vigoare și anterior, respectiv pînă în 1963. Începînd cu acel an, companiile petroliere străine au scăzut prețul barilului cu 30 de cenți, în timp ce în Orientul Mijlociu și în regiunea Caraibilor acest preț nu a suferit nici o modificare.

Faptul că societățile petroliere străine au acceptat acum readucerea prețului petrolului provenit din această țară la nivelul prețurilor practicate pe scară mondială este apreciat ca un succes al politicii algeriene de a împiedica societățile străine să exploateze resursele petroliere în condiții dezavantajoase pentru statul algerian.

În general se consideră că mijloacele puse la dispoziție de societățile străine nu sînt pe măsura obiectivelor urmărite de Algeria. Societățile interesate manifestă tendința de a nu merge pe linia investițiilor împiedicînd deci lărgirea posibilităților de dezvoltare economică a Algeriei, așa cum s-a convenit în acordurile încheiate.

„Iată de ce, constată cotidianul algerian „El Moudjahid", ar fi timpul să ne întrebăm dacă este cazul ca Algeria să continue să acorde unor asemenea societăți avantaje de tot felul, inclusiv fiscale, dacă promisiunile care i-au fost făcute nu sînt respectate".

C. BENGA

Alger.

SPORT

Pentru meciul de mîine

Fotbaliștii noștri au sosit la Atena

Ieri dimineață, de pe aeroportul Băneasa a decolat cu direcția Atena un avion special avînd la bord lotul nostru reprezentativ de fotbal care, după cum se știe, susține mîine un important meci oficial cu echipa Greciei. Din lot fac parte: **Răducanu** și **Gornea** (portari), **Sătmăreanu, Boc, Dan, Deleanu, Hălmăgeanu, Mocanu** (fundași), **Ghergheli, Dinu, Anca** (mijlocași), **Dembrovschi, Ion Ionescu, Dumitrache, Lucescu, Năsturescu, Tufan** (înaintași). La sosire, pe aeroportul din Atena delegația sportivă română a fost primită de oficialități ale federației elene de fotbal, de ziariști, de un numeros public amator de sport.

Vești primite aseară din capitala Greciei anunță că fotbaliștii noștri — găzduiți la hotelul „Marmara" — au făcut ieri după-amiază o vizită pe Acropole. Astăzi au în program un ușor antrenament pe stadionul „Karaiskakis", gazda meciului de mîine. Antrenorul grec Gheorghiadis are încă unele ezitări în definitivarea echipei. Formația pe care o anunță însă presa este următoarea: **Ikonomopoulos — Kamaras, Kremidas, Balopoulos, Gaitatzis — Haitas, Yeutsos, Karafeskos — Sideris, Papaioanou, Botinos.**

BOX:

Pregătiri pentru „europenele" de la București

O Federația poloneză de box a alcătuit echipa care va participa la campionatele europene de la București. Formația cuprinde pe Rozek, Wickman, Andruschiewicz, Prochon, Wadasz, Petek, Filipak, Rudkowski, Hebel, Dragan și Teve. Ultimul a evoluat la Jocurile Olimpice din Mexic. Din echipă lipsesc cunoscuții internaționali Grudzien și Kulej.

● **În localitatea Maubeuge o selecționată de box a Franței a învins cu 5—3 formația Belgiei.** În acest meci, federația belgiană a verificat selecționabili care urmează să facă deplasarea la campionatele europene de la București. Din echipa belgiană din nou o frumoasă comportare a avut „pana" Abspoel, care a dispus la puncte de Hardelin. Despagne (mijlocie mică) a cîștigat în fața francezului Delplace, iar „mijlociul" belgian Xhonneaux a dispus la puncte de Mercier.

Corespondenții agențiilor de presă remarcă în cronicile lor că federația belgiană va deplasa la București probabil trei boxeri: Abspoel (pană), Despagne (mijlocie mică) și Xhonneaux (mijlocie).

În cîteva rînduri

ECHIPA DE BOX A CLUBULUI SPORTIV FARUL CONSTANȚA VA SUSȚINE ÎNTRE 8 ȘI 15 MAI DOUĂ ÎNTÎLNIRI ÎN AUSTRIA. Din echipă fac parte, printre alții, Manole, Dumitrașcu, Dinu, Filip, Pițu, Preda și Pîrvu. La 23 aprilie la Constanța va avea loc o reunione de verificare, organizată de clubul Farul. Cu acest prilej, clubul Farul a invitat, pentru a fi prezentați spectatorilor, pe membrii echipei reprezentative a țării noastre, care vor evolua în cadrul campionatelor europene de la București.

SABREURUL POLONEZ JERZY PAWLOWSKI, triplu campion mondial și campion olimpic, a cîștigat din nou competiția dotată cu „Trofeul Martini" care a avut loc la New York. El a obținut acest succes numai după un meci de baraj susținut în compania maghiarului Tibor Pesza și a românului Ion Drîmbă, care s-a reabilitat în parte după insuccesul înregistrat în proba de floretă. De remarcat că Drîmbă l-a învins cu 5—4 pe Pawlowski. În meciul de baraj însă, Pawlowski s-a revanșat cu 5—4 asupra lui Drîmbă și l-a învins cu același scor pe maghiarul Pesza, clasat pe locul doi. În clasamentul final, Drîmbă a ocupat locul trei, deoarece a pierdut cu 2—5 în fața lui Pesza. Pe locurile următoare s-au clasat Montano (Italia) și Morales (S.U.A.).

DUPĂ DOUĂ ZILE DE ÎNTRECERI, la Sofia s-a încheiat întîlnirea internațională de natație dintre selecționatele de copii ale Bulgariei și României. **VICTORIA A REVENIT TINERILOR ÎNOTĂTORI ROMÂNI CU SCORUL DE 233—185 DE PUNCTE.**

LA AMSTERDAM, în prezența a aproape 60 000 de spectatori, echipa de fotbal **AJAX AMSTERDAM A DISPUS CU SCORUL DE 3—0 (1—0) DE SPARTAK TRNAVA** în cadrul semifinalelor „Cupei campionilor europeni". Returul se va desfășura la 24 aprilie la Trnava.

vremea

Timpul probabil pentru zilele de 16, 17 și 18 aprilie. În țară: Vreme în general instabilă, cu cerul schimbător. Vor cădea ploi locale. Vînt potrivit. Temperatura în scădere la început, apoi în creștere. Minimele vor fi cuprinse între minus 2 și plus 8 grade, iar maximele între 8 și 18 grade. Local, în nordul țării, la începutul intervalului, condiții favorabile producerii brumei. **În București:** Vreme ușor instabilă cu cerul schimbător. Temporar ploaie. Vînt potrivit. Temperatura în scădere ușoară la început, apoi în creștere.

Noul mers al trenurilor

Colegiul Ministerului Căilor Ferate a aprobat noul mers al trenurilor de persoane care cu începere de la 1 iunie a. c. va avea o valabilitate de un an de zile. Față de orariile precedente, viitorul grafic prezintă o serie de avantaje printre care crearea unor legături mai bune între toate localitățile țării, precum și cu celelalte tipuri de mijloace de transport, reducerea duratei de parcurs a numeroase trenuri rapide, accelerate și de persoane.

Astfel, remarcăm înființarea trenurilor rapide, 11/12 pe ruta București—Craiova—Timișoara—Belgrad și a unui rapid care va circula între Capitală și Suceava în aproximativ 6 ore. În urma terminării lucrărilor de electrificare, o serie de trenuri, rapide și accelerate vor circula între București și Brașov cu o viteză de pînă la 140 km pe oră, parcurgînd distanța în circa 2 ore și 15 minute.

O atenție specială a fost acordată bunei organizări a traficului feroviar în stațiunile balneo-climaterice din țară.

(Agerpres)

teatre

● Filarmonica de stat „George Enescu" (la Ateneul Român): **Concert simfonic pentru studenții Centrului Universitar București** — 20,30. Dirijor: Mihai Brediceanu. Solistă: Sofia Cosma.
● Opera Română: **Bărbierul din Sevilla** — 19,30.
● Teatrul Național „I. L. Caragiale" (sala Comedia): **O scrisoare pierdută** — 19,30; (sala Studio): **Părinții terribili** — 19,30.
● Teatrul de Comedie: **Nicnic** — 20.
● Teatrul „Lucia Sturdza Bulandra" (sala din bd. Schitu Măgureanu): **D-ale carnavalului** — 20; (sala din str. Alex. Sahia): **Photo Finish** — 20.
● Teatrul „C. I. Nottara" (sala Magheru): **La cloroba de potroace** — 19,30; (sala Studio): **Fedra** — 20.
● Teatrul Mic: **Iertarea** — 20.
● Teatrul Giulești: **Martorii se suprimă** — 19,30.
● Studioul I.A.T.C. „I. L. Caragiale": **Gemenii** — 19,30.
● Teatrul satiric muzical „C. Tănase" (sala Savoy): **Cafeaua cu lapte de adio** — 19,30; (sala din Calea Victoriei nr. 174): **Femei, femei, femei** — 19,30.
● Teatrul de estradă „Ion Vasilescu": **Hanul melodiilor populare** — 20.
● Ansamblul Artistic al Uniunii Generale a Sindicatelor: **Selecțiuni '68** — 20.
● Circul de stat: **Selecțiuni de primăvară** — 19,30.

cinema

● **Vîrstele omului:** REPUBLICA — 9,30; 11,45; 14; 16,30; 18,45; 21.
● **Comedianții:** PATRIA — 11; 14; 17; 20.
● **Pipele:** MODERN — 9,30; 11,45; 14; 16,15; 18,30; 20,45.
● **Adio, Gringo:** LUCEAFĂRUL — 9; 11,15; 13,30; 16; 18,30; 21, BUCUREȘTI — 8,45; 11; 13,30; 16; 18,30; 21.
● **Noaptea e făcută pentru... a visa:** FESTIVAL — 9; 11,15; 13,30; 16; 18,30; 21, FAVORIT — 10; 13; 15,30; 18; 20,30, SALA PALATULUI — 17,15 (seria de bilete — 2842); 20,15 (seria de bilete — 2843).
● **Răutăcioșul adolescent:** VICTORIA — 8,30; 11; 13,30; 16; 18,30; 20,45, FEROVIAR — 9—15,45 în continuare; 18,15; 20,45, MELODIA — 8,30; 11; 13,30; 16; 18,30; 20,45.
● **Cîlugărița și comisarul:** CENTRAL — 8,45; 10,30; 12,15; 14; 15,45; 17,30; 19,15; 21.
● **Casa Ricordi:** CINEMATECA — 12; 14.
● **Recompensa:** LUMINA — 9—16,30 în continuare; 18,45; 20,45.
● **Becket:** DOINA — 11,30; 16; 19,30.
● **Program pentru copii:** DOINA — 9; 10.
● **Un bărbat și o femeie:** UNION — 15,30; 18.
● **Tata:** UNION — 20,30.
● **Totul pentru rîs:** TIMPURI NOI — 9—21 în continuare.
● **Pe plajele lumii:** EXCELSIOR — 9; 11,15; 13,30; 16; 18,15; 20,30, FLAMURA — 9; 11,15; 13,30; 16; 18,15; 20,30.
● **La Est de Eden:** GRIVIȚA — 10; 12,30; 15,30; 18; 20,30, MIORIȚA — 9,30; 12; 14,30; 17,30; 20.
● **Aventurile lui Tom Sawyer; Moartea lui Joe Indianul:** ÎNFRĂȚIREA ÎNTRE POPOARE — 15,30; 19.
● **Pianele mecanice:** BUZEȘTI — 15,30; 18.
● **Fidelitate:** BUZEȘTI — 20,30.
● **Pașa:** DACIA — 8,45—16,45 în continuare; 18,45; 20,45, VOLGA — 9,30—15,30 în continuare; 18; 20,30.
● **Pentru încă puțini dolari:** BUCEGI — 9; 11,15; 13,30; 16; 18,15; 20,30, GIULEȘTI — 15,30; 18; 20,30, RAHOVA — 15,30; 18.
● **Mesteacănul:** RAHOVA — 20,30.
● **Prințesa:** UNIREA — 18; 20,30.
● **Păginii din Kummerow:** UNIREA — 15,30.
● **Rio Bravo:** LIRA — 15,30; 19, VITAN — 15,30; 19.
● **Casa mamei noastre:** DRUMUL SĂRII — 15; 17,30; 20.
● **Pe teren propriu:** COTROCENI — 15,30; 18.
● **Montparnasse:** COTROCENI — 20,30.
● **Feldmareșala:** CRÎNGAȘI — 15,30; 18; 20,30, PROGRESUL — 15,30; 18.
● **Drama ciocîrliei:** PROGRESUL — 20,30.
● **Riscurile meseriei:** FLOREASCA — 9; 11,15; 13,45; 16; 18,15; 20,30, GLORIA — 9; 11,15; 13,30; 16; 18,15; 20,30.
● **Rolls Royce-ul galben:** VIITORUL — 15,30; 18, POPULAR — 15,30; 18.
● **Țar și general:** VIITORUL — 20,30.
● **Drumuri:** POPULAR — 20,30.
● **Tată de familie:** AURORA — 9; 11,15; 13,30; 16; 18,15; 20,30, ARTA — 9,30—15,45 în continuare; 18; 20,15.
● **Un om pentru eternitate:** MOȘILOR — 15,30; 19.
● **Expresul colonelului von Ryan:** MUNCA — 16; 18.
● **Autorizație de căsătorie:** MUNCA — 20.
● **Vera Cruz:** COSMOS — 15,30; 18; 20,15.
● **Crimă în stil personal:** TOMIS — 9—13 în continuare; 16; 18,15; 20,30.
● **Bună ziua, contesă:** FLACĂRA — 15,30; 18.
● **Nu uita... gara Lugoraia:** FLACĂRA — 20,30.
● **Urletul lupilor:** FERENTARI — 15,30; 18; 20,15.
● **Made în Italy:** PACEA — 15,30; 18; 20,15.

tv

17,30 — Telex TV. 17,35 — Pentru elevi consultații la matematică (clasa a VIII-a). Tema: Probleme de sinteză (algebră, geometrie). Prezintă profesorul I. Olivotto. 18,05 — Limba engleză. Lecția nr. 53. 18,30 — Pentru copii „Telebotanicus" în cuprins cîteva curiozități din lumea vegetală: „Plante-turiști", „Flora cosmică", „O seră la domiciliu", „Grădina fără sol". Invitații emisiunii: prof. Tudor Opriș și Mihai Paraschiv, cercetător la Institutul de biologie „Traian Săvulescu" al Academiei R.S.R. 19,00 — Telejurnalul de seară. — Publicitate. 19,30 — Zoo. Din viața animalelor 20,00 — Film artistic. Vieți uscate — o producție a studiourilor braziliene. 21,45 — Desene animate. 22,05 — Vitrina cu cărți. 22,20 — Artă plastică. Prin expoziții: Ion Ginju (pictură-grafică), Vasile Varga (pictură). Prezintă Horia Horșia. 22,30 — Telejurnalul de noapte. 22,40 — Închiderea emisiunii.

viața internațională

CANADA NU VREA O POLITICĂ IMPUSĂ DE ALTE ȚĂRI

declară primul-ministru Trudeau

OTTAWA 14 (Agerpres). — **Canada nu vrea ca politica externă și politica de apărare a țării să fie stabilite de alte țări,** fie ele și țări prietene, a declarat primul-ministru al Canadei, Pierre Elliot Trudeau, la o reuniune a Partidului liberal care a avut loc la Calgary. Respingînd ideea că această nouă orientare a Canadei ar oglindi o tendință izolaționistă, el a subliniat că semnificația acestei orientări este că politica țării va depinde într-o măsură mai mică de cea a marilor puteri aliate. Trudeau a reafirmat că hotărîrea guvernului canadian de a proceda la o **„reducere concertată și progresivă"** a efectivelor trupelor sale staționate în R. F. a Germaniei va face obiectul unor consultări cu celelalte țări membre ale pactului nord-atlantic. **„Este vorba,** a precizat Trudeau, **de încercarea de a defini o politică externă strict canadiană, căci, pînă în prezent, poziția internațională a Canadei era determinată de apartenența ei la N.A.T.O.".** În încheiere, premierul canadian a declarat că politica guvernului său va suferi și alte modificări, dar nu trebuie așteptată o „tragică revizuire".

VIETNAMUL DE SUD

Noi acțiuni ofensive ale forțelor F. N. E.

● SCINDAREA AȘA-NUMITEI „ALIANȚE NAȚIONALE" DE LA SAIGON

SAIGON 14 (Agerpres). — Forțele patriotice sud-vietnameze au continuat duminică seria acțiunilor ofensive lansate asupra obiectivelor militare americano-saigoneze, concentrîndu-și atacurile în special în regiunile Da Nang și Tay Ninh. În provincia Tay Ninh, o unitate de blindate americană a fost atacată de forțele patriotice, fiind necesară intervenția rapidă a bombardierelor și elicopterelor pentru a sparge încercuirea.

Totodată, menționează agențiile de presă, în noaptea de duminică spre luni forțele patriotice sud-vietnameze au bombardat cu obuze și rachete 15 obiective militare americane și saigoneze, amplasate în diferite regiuni ale țării.

★

Frontul salvării naționale a anunțat că se retrage din cadrul grupării formațiunilor politice favorabile actualei administrații saigoneze, reunite sub denumirea comună de „Alianța națională". Scindarea „Alianței naționale", scrie în legătură cu aceasta corespondentul agenției France Presse, intervine într-un moment cînd șeful regimului saigonez, Nguyen Van Thieu, încerca să constituie un fel de front comun al formațiunilor proguvernamentale, pentru a contracara influența politică crescîndă a Frontului Național de Eliberare.

BELGRAD Semnarea programului de colaborare culturală româno-iugoslav

BELGRAD 14. — Corespondentul Agerpres N. Plopeanu transmite: La 14 aprilie a fost semnat la Belgrad programul de colaborare pe anii 1969—1970 în domeniile culturii și învățămîntului între Republica Socialistă România și R.S.F. Iugoslavia. Programul prevede acordarea reciprocă de burse pentru specializare, schimburi de cadre didactice și studenți, de oameni de artă și cultură, legături directe între uniunile de creație, biblioteci, schimburi de formații artistice, de expoziții.

Din partea română, programul a fost semnat de Traian Pop, adjunct al ministrului învățămîntului, iar din partea iugoslavă de Voislav Djurici, președintele Comisiei pentru relații culturale cu străinătatea a R. S. Serbia.

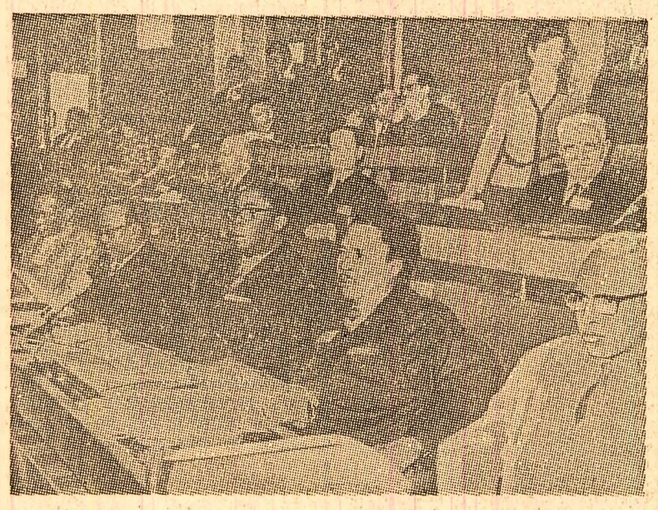

A 104-a sesiune a Consiliului interparlamentar: aspect din sală, în timpul lucrărilor

FRANȚA

Campania pentru referendum

Inaugurată oficial ieri, campania pentru referendumul din 27 aprilie a luat, de fapt, startul joi seara prin interviul televizat al generalului de Gaulle, care a făcut o pledoarie în favoarea dublei reforme supuse consultării naționale: crearea celor 21 regiuni și renovarea Senatului.

Deschizînd campania, șeful statului a ținut să imprime referendumului aspectul unei chestiuni de încredere personală și politică în același timp. El a legat direct menținerea mandatului său prezidențial de rezultatele referendumului, anunțînd că se va retrage dacă vor predomina răspunsurile negative și, invers, că își va duce pînă la capăt mandatul, adică pînă în 1972, în cazul că se va răspunde printr-un DA masiv.

Unii observatori apreciază că această declarație conferă noi dimensiuni consultării din aprilie. Dacă majoritatea parlamentară a aprobat declarația a-

CORESPONDENȚA DIN PARIS DE LA AL. GHEORGHIU

mintită, opoziția a criticat-o, arătînd că, de fapt, referendumul se transformă în acest chip în „plebiscit".

Comentînd noile evoluții, presa pariziană stăruie totodată asupra raportului forțelor electorale în momentul deschiderii campaniei. Partidul majorității, U.D.R., militează, bineînțeles, pentru un DA masiv. Este însă interesant de notat poziția aliaților lor, republicanii independenți sau giscardienii, cum mai sînt numiți (după liderul Valery Giscard d'Estaigne) Deși înclină mai mult spre un DA decît spre abținere, comitetul de conducere al acestora a hotărît să lase în această privință libertatea de acțiune federațiilor provinciale. În felul acesta, giscardienii se distanțează, o dată în plus, de majoritatea gaullistă.

Opoziția, de la stînga spre centru, și-a definit atitudinea. Ea va vota negativ, fiecare partid din motive diferite: fie contestînd oportunitatea referendumului; fie criticînd diverse aspecte ale reformei regionale sau privarea Senatului de atributele sale politice; fie opunîndu-se revizuirii unor articole din constituție.

De ieri au început mitingurile electorale regionale, precum și campania la radio și televiziune în care se vor înfrunta oficial cele șapte partide admise: U.D.R., Federația Națională a republicanilor independenți, Partidul Comunist Francez, Partidul Socialist (SFIO), Partidul Radical Socialist, Centrul Național al Independenților și Agrarienilor, Centrul Democrat.

Primul mare miting al opoziției a fost organizat de Partidul Comunist Francez joi, la Paris, simultan cu interviul generalului de Gaulle. P.C.F., care dispune de aproape un sfert din electoratul Franței, s-a pronunțat pentru un NU categoric reformelor propuse. Argumentîndu-și poziția, comuniștii susțin că aplicarea reformei regionale ar însemna, pe de o parte, noi impozite, iar pe de alta, sporirea atribuțiilor împuternicitului puterii centrale, prefectul regional, și că de fapt referendumul actual nu ar însemna altceva decît un plebiscit în favoarea politicii regimului. Pe poziții similare se situează și socialiștii.

Bătălia oficială a referendumului e de-abia la început. Argumentele și contraargumentele atît ale majorității guvernamentale cît și ale opoziției sînt însă cunoscute și în consecință ele nu vor fi decît reafirmate. Peste circa două săptămîni, francezii se vor prezenta la urne spre a-și da verdictul, care, la ora actuală, încă nu poate fi prevăzut.

VIENA

Sesiunea Consiliului interparlamentar a luat sfîrșit

VIENA 14 (Agerpres). — Cea de-a 104-a sesiune a Consiliului interparlamentar, organ al Uniunii interparlamentare, care s-a desfășurat la Viena, și-a încheiat duminică lucrările prin adoptarea unei serii de rezoluții cu privire la problemele internaționale actuale. În două rezoluții se cere interzicerea, pe de o parte, a fabricării și folosirii armei chimice și bacteriologice, iar pe de altă parte a armelor nucleare și termonucleare. Consiliul cere îndeosebi membrilor Uniunii interparlamentare să-și exercite influența asupra guvernelor lor pentru a le determina să semneze și să ratifice tratatul de neproliferare a armei nucleare. A fost, de asemenea, adoptată o rezoluție asupra Orientului Apropiat, prin care se cere membrilor uniunii să contribuie la înlăturarea conflictului și să sprijine eforturile în vederea restabilirii unei păci permanente în Orientul Apropiat. Alte rezoluții adoptate de Consiliul interparlamentar se referă la rolul și răspunderile țărilor mijlocii și mici în mentinerea păcii mondiale, apărarea mediului uman și la conservarea resurselor naturale, apărarea drepturilor fundamentale ale omului în conflictele armate, schimburile culturale, progresul social și altele. Consiliul interparlamentar a adoptat totodată un apel contra discriminărilor rasiale, apartheidului, renașterii nazismului și antisemitismului. Toate rezoluțiile adoptate vor fi prezentate celei de-a 57-a Conferințe interparlamentare, organ suprem al Uniunii interparlamentare, care va avea loc la New Delhi, între 30 octombrie — 7 noiembrie 1969.

Delegatul român, prof. Tudor Drăganu, a fost ales președintele Comisiei pentru probleme juridice și parlamentare.

agențiile de presă transmit:

Tratativele sovieto-americane asupra folosirii exploziilor nucleare în scopuri pașnice au început luni la Viena, la sediul reprezentanței americane pe lîngă Agenția Internațională pentru Energia Atomică. Delegația sovietică este condusă de acad. E. K. Fedorov, iar cea americană de Gerald F. Tape, membru al Comisiei pentru Energia Atomică a S.U.A.

A 47-a ediție a Tîrgului internațional de la Milano s-a deschis luni în prezența președintelui Italiei, Giuseppe Saragat. Participă 74 de state cu pavilioane proprii, precum și reprezentanți ai unor firme din 16 țări cu birouri de informații economice. România expune mașini de alezat și frezat „A.F.-85", strunguri carusel-2 000, electromotoare, un grup convertizor de frecvență medie, un sistem de automatizare pentru instalații industriale, diferite produse de mase plastice, cocsuri petrolifere și uleiuri minerale, aparate de radio cu tranzistori, lacuri și vopsele.

●

A cincea conferință la nivel înalt a țărilor din Africa centrală și de est s-a deschis luni în capitala Zambiei, Lusaka. În cadrul dezbaterilor, la care participă delegați din 14 state, va fi acordată o deosebită atenție dezvoltării relațiilor de colaborare dintre statele din centrul și estul continentului african.

●

Ministrul comerțului exterior al U.R.S.S., Nikolai Patolicev, a sosit luni la Paris pentru a duce tratative în legătură cu dezvoltarea relațiilor comerciale dintre Uniunea Sovietică și Franța.

●

O conferință de presă consacrată turismului în România a avut loc la ambasada română din Helsinki. Au participat redactori ai ziarelor centrale, revistelor de specialitate, agenției de presă S.T.T., birourilor de presă ale unor partide și reprezentanți ai agențiilor de turism Lomamatka și Aurinkomatka.

●

Lucrarea mareșalului Gheorghi Jukov „Amintiri și meditații" a fost editată la Moscova. Cea mai mare parte a memoriilor se referă la perioada Marelui război pentru apărarea patriei.

●

Scriitorul Gonzalo Arias a fost arestat duminică la Madrid. El este acuzat de a fi intenționat să trimită generalului Franco și parlamentului scrisori în care cere o modificare democratică a legii electorale. O dată cu el au fost arestați și doi ziariști străini.

Primul-ministru al Portugaliei, Marcelo Caetano, a părăsit luni Lisabona plecînd într-un turneu în coloniile portugheze din Africa.

●

Un acord între guvernele Albaniei și Iugoslaviei în legătură cu transporturile internaționale rutiere de mărfuri a fost semnat la Tirana.

●

În vederea decernării Premiului Nobel pentru literatură pe anul 1969 au fost propuse 103 personalități, a anunțat într-o conferință de presă președintele Comitetului Premiului Nobel pentru literatură, prof. Anders Oesterling. Printre acestea se numără poeții Giuseppe Ungaretti, Eugenio Montale, scriitorul Alberto Moravia, actorul Charlie Chaplin și cineastul Ingmar Bergman.

În cadrul unui congres internațional pentru terapie dentară, care a avut loc la Madrid, un grup de oameni de știință britanici au prezentat o comunicare asupra unui vaccin contra cariei dentare. Vaccinul, care a fost experimentat cu succes asupra maimuțelor, este de natură să determine o cotitură importantă în dentistică, a declarat conducătorul grupului de specialiști, prof. Cohen.

Președintele S.U.A., Richard Nixon, a adresat luni un mesaj celor două Camere ale Congresului american prin care cere sporirea tarifelor poștale și preconizează menținerea suprataxei de 10 la sută introdusă în iulie 1968 de către vechea administrație.

LUCRĂRILE CONGRESULUI NAȚIONAL AL P. C. CHINEZ

PEKIN 14 (Agerpres). — Agenția China Nouă anunță că începînd de la 2 aprilie, după deschiderea celui de-al IX-lea Congres național al P.C. Chinez, delegații au participat la discuții în cadrul comisiilor. În ședința plenară din 14 aprilie a celui de-al IX-lea Congres național al Partidului Comunist Chinez, delegații au adoptat în unanimitate „Raportul politic al C.C. al P.C. Chinez" prezentat de tovarășul Lin Biao și „Statutul Partidului Comunist Chinez".

Congresul a hotărît să însărcineze Secretariatul Prezidiului Congresului cu publicarea „Raportului politic al Comitetului Central al Partidului Comunist Chinez" și a „Statutului P. C. Chinez".

Ședința din 14 aprilie a Congresului național al Partidului Comunist Chinez a fost prezidată de tovarășul Mao Tze-dun, care a rostit o cuvîntare.

Cu începere de la 15 aprilie, cel de-al IX-lea Congres național al P.C. Chinez va trece la cel de-al treilea punct de pe ordinea de zi: alegerea Comitetului Central al Partidului Comunist Chinez.

Congresul Partidului Comunist German și-a încheiat lucrările

De la trimisul nostru special Petre Stăncescu

Construită simplu și ingenios, „Grugahalle", marea sală orășenească din Essen, poate avea dimensiuni variabile. Duminică seară, după încheierea lucrărilor Congresului P.C. German, sala care găzduise pe cei o mie de delegați și invitați la congres a fost redimensionată, pentru a cuprinde cîteva mii de persoane întrunite într-un mare miting. Erau prezenți încercați militanți pentru democrație și pace, precum și numeroși tineri. Lozinci înscrise pe pancarte cereau ieșirea R. F. a Germaniei din N.A.T.O., dizolvarea blocurilor, recunoașterea R.D.G., semnarea tratatului de nerăspîndire a armelor nucleare, interzicerea partidului neonazist P.N.D.

Participanții la miting au cerut cu energie punerea în libertate a militantului Josef Angenfort, întemnițat pentru ideile lui politice.

Mitingul a constituit un ecou imediat al dezbaterilor și hotărîrilor congresului. În după-amiaza zilei de duminică, delegații au aprobat programul de acțiune al P.C.G. În prima sa ședință de constituire, comitetul director, ales sîmbătă la congres, a desemnat componența prezidiului, din care fac parte Kurt Bachmann, președintele P.C.G., Herbert Mies, locțiitorul președintelui, Gerhard Deumlic, Kurt Erlebach, Hermann Gautier, Willi Gerns, Manfred Kapluck, Ludwig Müller, Karl-Heinz Noetzel.

Delegații au adresat apropiatului Congres al Partidului social-democrat (16—19 aprilie) un mesaj în care este subliniată importanța acțiunilor comune ale comuniștilor și social-democraților, pentru înnoirea democratică a statului și societății, pentru pace și securitate în Europa. Participanții au trimis Partidului celor ce muncesc din Vietnam o telegramă de solidaritate cu lupta eroică a poporului vietnamez.

În cele două zile ale lucrărilor sale, primul Congres al P.C.G. a primit mesaje de salut din partea unor personalități, cum ar fi pastorul Niemöller, a Uniunii Germane a Păcii, a unor uniuni și organizații țărănești și studențești. 23 partide comuniste și muncitorești, din care 19 și-au trimis și reprezentanți la Essen, au adresat congresului mesaje frățești de salut. După cum s-a anunțat, din partea Partidului Comunist Român a participat, ca invitat, tovarășul Mihai Dalea, secretar al Comitetului Central.

După două zile de activitate intensă, delegații la congres s-au despărțit cu dorința fermă exprimată de a munci în continuare pentru întărirea partidului, pentru extinderea legăturilor cu oamenii muncii, cu toate forțele democratice din R. F. a Germaniei.

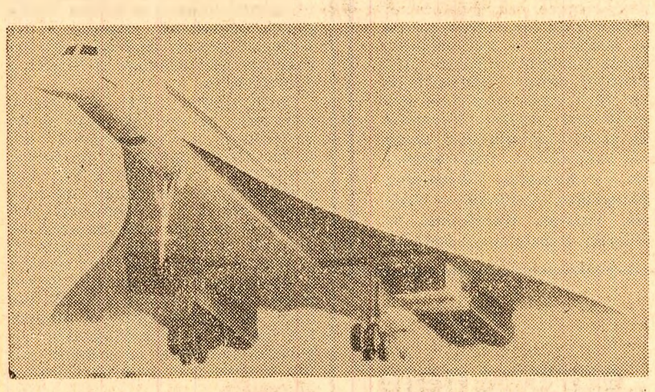

Bristol. Prototipul britanic al avionului supersonic anglo-francez „Concorde 002", în timpul recentului său zbor de încercare

Sosirea lui Todor Jivkov la Viena

VIENA 14 (Agerpres). — Todor Jivkov, președintele Consiliului de Miniștri al R. P. Bulgaria, a sosit luni la Viena într-o vizită oficială la invitația cancelarului federal al Austriei, Josef Klaus.

COLOCVIUL INTERNAȚIONAL

„Țările lumii a treia în anul 2000"

(De la corespondentul nostru Nicolae Popovici). În capitala Iranului s-a încheiat colocviul internațional cu tema: „Lumea a treia în anul 2000". Colocviul a reunit 25 specialiști din mai multe țări, precum și numeroși oameni de știință din Iran. Specialiștii au făcut expuneri, au examinat în comun condițiile actuale din ansamblul țărilor lumii a treia, au procedat la un schimb de opinii cu privire la posibilitățile, căile și mijloacele de care dispun aceste țări pentru a depăși stadiul prezent și a se pregăti în vederea unei ascensiuni accentuate pe linia progresului. Fără să se minimalizeze importanța contribuției cooperării între state, în cuvîntul lor, unii oratori, ca, de exemplu, primul-ministru al Iranului, A. A. Hoveida, au arătat că dezvoltarea este înainte de toate opera țărilor înseși, a popoarelor, a națiunilor cărora le revin rolul și responsabilitatea de a făuri propriul lor destin, într-o manieră originală, specifică și care să afirme pregnant personalitatea fiecărui popor în constelația mondială a națiunilor din pragul celui de-al treilea mileniu.

Printre comunicările care au reținut atenția și interesul participanților a fost cea expusă de delegatul român, Nicolae Costache, lucrare elaborată în comun cu Mircea Malița, despre rezultatele cercetătorilor noștri în domeniul prognozei și al dezvoltării economice și despre importanța accelerării ritmului de creștere al economiei, ilustrat cu exemple elocvente din țara noastră.

Teheran, 14.

La reuniunea financiară de la Basel

„Nici o concluzie practică"

BASEL 14 (Agerpres). — Într-o conferință de presă ținută după încheierea reuniunii de la Basel a guvernatorilor băncilor centrale ale principalelor puteri financiare occidentale, Karl Blessing, președintele Băncii federale vest-germane, a arătat că participanții s-au declarat de acord cu guvernul american în ce privește „necesitatea de a se controla și pune capăt inflației din Statele Unite". În consecință, a adăugat el, „trebuie să ne obișnuim să trăim cu taxe de scont ridicate — aceasta este prețul pe care trebuie să-l plătim pentru a opri inflația americană". Potrivit observatorilor din Basel, din declarația lui Karl Blessing rezultă că guvernatorii băncilor centrale nu au reușit să se pună de acord asupra unei atitudini comune față de agitația provocată de majorarea în lant a taxei de scont în numeroase țări din lumea occidentală.

Pe de altă parte, agenția France Presse arată că discuțiile între guvernatorii băncilor centrale occidentale asupra circulației internaționale a capitalurilor pe termen scurt nu au ajuns la nici o concluzie practică, participanții hotărînd să reia această problemă la viitoarele întîlniri. Circulația capitalurilor pe termen scurt a devenit o problemă urgentă în urma măsurilor de control asupra schimburilor, care se intensifică în Europa occidentală, în special în Belgia și Italia.

Prima operație de transplantare a inimii din Elveția a fost efectuată cu succes luni după-amiază la Spitalul cantonal din Zürich de o echipă de 5 chirurgi condusă de dr. Ake Senning, directorul clinicii chirurgicale a Universității din Zürich.

LONDRA O CUVÎNTARE A LUI JOHN GOLLAN

LONDRA 14. — Corespondentul Agerpres Liviu Rodescu transmite: Într-o cuvîntare rostită la Chatham, John Gollan, secretarul general al P.C. din Marea Britanie, s-a pronunțat în favoarea convocării fără întîrziere a unui congres extraordinar al T.U.C. („Congresul sindicatelor britanice") care să ia atitudine împotriva proiectatei legislații antisindicale cuprinsă într-o recentă carte albă a guvernului. El a subliniat că niciodată pînă acum mișcarea sindicală britanică nu a fost supusă unor asemenea restricții din partea unui guvern laburist. Referindu-se la bugetul care urmează să fie prezentat marți în Camera Comunelor, John Gollan a relevat că ministrul finanțelor „ar putea transforma deficitul balanței de plăți într-un surplus în cursul anului acesta, prin încetarea cheltuielilor militare în străinătate și prin reducerea investițiilor făcute peste hotare. Reducînd la jumătate cheltuielile militare, introducînd un impozit pe averea celor bogați și mărind impozitele pe profituri s-ar putea realiza aproape două miliarde lire care ar deveni disponibile pentru îmbunătățirea salariilor și pensiilor, pentru locuințe, învățămînt și servicii sociale".

SITUAȚIA DIN ORIENTUL APROPIAT — OBIECTUL UNEI INTENSE ACTIVITĂȚI DIPLOMATICE

● A TREIA ÎNTÎLNIRE CVADRIPARTITĂ

Luni a avut loc la New York o nouă reuniune a reprezentanților la Națiunile Unite ai Marii Britanii, Franței, S.U.A. și U.R.S.S. consacrată examinării situației din Orientul Apropiat. Conform înțelegerii, întîlnirea din 14 aprilie — a treia de la începerea concertărilor cvadripartite — a avut loc la sediul reprezentantului britanic.

Cum rezultatele discuțiilor purtate pînă acum nu au fost date publicității, observatorii de presă, o serie de personalități politice emit puncte de vedere diferite cu privire la evoluția reuniunii și la șansele ei de a ajunge la un acord. Luînd cuvîntul la Academia americană de științe politice și sociale, J. Sisco, secretar de stat adjunct pentru problemele Orientului Apropiat, a declarat că actualele convorbiri nu urmăresc să impună o soluție sau să se substituie unui acord între părți. Într-un interviu televizat, înregistrat în timp ce se mai afla la Washington pentru sesiunea N.A.T.O., ministrul de externe britanic, Michael Stewart, a declarat dimpotrivă, că în cursul convorbirilor cvadripartite de la O.N.U. „au fost înregistrate unele progrese" Există posibilitatea — a continuat ministrul britanic — ca cele patru mari puteri să ajungă la un acord suficient pentru a putea exercita „o influență favorabilă" în direcția reglementării acestui conflict.

Paralel cu aceste tentative de a găsi căile menite să ducă la reglementarea crizei din Orientul Apropiat, ultimele zile au fost marcate de o intensă activitate diplomatică. Mahmud Fawzi, consilier pentru problemele externe al președintelui Gamal Abdel Nasser, a avut duminică o nouă întrevedere cu președintele Richard Nixon. Ca și la precedenta întîlnire de vineri după-amiază, a fost discutată situația din Orientul Mijlociu.

Regele Hussein al Iordaniei, aflat într-o vizită oficială în S.U.A., a acordat duminică un interviu posturilor de televiziune americane în care, după ce a reafirmat planul său de pace cu privire la rezolvarea conflictului din Orientul Mijlociu enunțat săptămîna trecută la Clubul presei din Washington, a sugerat că prin intermediul misiunii Jarring ar putea începe tratative directe între Israel și țările arabe, cu condiția ca guvernul de la Tel Aviv să accepte clar principiile rezoluției din noiembrie 1967.

Răspunzînd planului în șase puncte, propus de regele Iordaniei, Hussein, ministrul de externe al Israelului, Abba Eban, s-a pronunțat din nou împotriva reuniunii celor patru mari puteri și pentru rezolvarea conflictului din această regiune prin negocieri directe între părțile interesate, subliniind că numai misiunea Jarring reprezintă singura posibilitate constructivă de examinare prin intermediul unui organism internațional a căilor de reglementare a situației.

În acest timp, în Orientul Apropiat se semnalează noi răbufniri ale tensiunii. Duminică a avut loc un nou duel de artilerie israeliano-egiptean, deasupra Canalului de Suez. Este al treilea incident de acest gen, petrecut în mai puțin de o săptămînă.

Luni dimineața a avut loc o luptă aeriană între aviația israeliană și cea egipteană, în regiunea Suezului. Potrivit unui comunicat militar dat publicității la Cairo, un avion israelian a fost doborît, iar un aparat aparținînd forțelor aeriene ale R.A.U. a fost silit să aterizeze pe teritoriul egiptean. Un purtător de cuvînt al comandamentului militar israelian a anunțat că în această luptă aeriană a fost doborît un avion egiptean.

REDACȚIA ȘI ADMINISTRAȚIA: București Piața „Scînteii", Tel. 17 60 10, 17 60 20. Abonamentele se fac la oficiile poștale și difuzorii din întreprinderi și instituții. Tiparul Combinatul Poligrafic Casa Scînteii 40.360