PROLETARI DIN TOATE ȚĂRILE, UNIȚI-VĂ!

Scînteia

ORGAN AL COMITETULUI CENTRAL AL PARTIDULUI COMUNIST ROMÂN

Anul XXXIX Nr. 8205 | Vineri 3 octombrie 1969 | 6 PAGINI — 30 BANI

FUNERALIILE TOVARĂȘULUI ALEXANDRU MOGHIOROȘ

De gardă la catafalc

Joi, 2 octombrie, au avut loc funeraliile tovarășului Alexandru Moghioroș, activist de frunte al partidului și statului, vechi militant al mișcării muncitorești revoluționare din România, luptător devotat pentru cauza socialismului, pentru întărirea și propășirea patriei. Instituțiile centrale, marile unități industriale și agricole au arborat în bernă drapelul Partidului Comunist Român și drapelul de stat al Republicii Socialiste România.

Profund îndureraţi, oamenii muncii din Capitală au condus în această zi, pe ultimul său drum, pe tovarășul Alexandru Moghioroș, fiu credincios al poporului, neînfricat luptător comunist, care și-a închinat întreaga viață slujirii înaltelor idealuri de libertate și progres ale celor ce muncesc.

În cursul dimineții, mii și mii de bucureșteni au venit la Palatul Marii Adunări Naționale, unde a fost depus sicriul cu corpul neînsuflețit al tovarășului Alexandru Moghioroș, pentru a-și lua rămas bun de la acela, care, vreme îndelungată, ca membru al Biroului Politic, iar apoi al Comitetului Executiv și secretar al Comitetului Central al Partidului Comunist Român, ca prim-vicepreședinte al Consiliului de Miniștri al Republicii Socialiste România, a adus valoroasă contribuție la victoria revoluției populare, la elaborarea și înfăptuirea politicii partidului de edificare a socialismului, la întărirea statului nostru socialist, a militat cu consecvență pentru înfăptuirea politicii naționale marxist-leniniste a partidului nostru. În acordurile marșului funebru, pelerinajul nu contenește în tot cursul dimineții. Trec, îndureraţi, într-o tăcere gravă, oprindu-se cîteva momente în fața catafalcului, reprezentanții unor instituții centrale și organizații obștești, activiști de partid și de stat, vechi militanți ai partidului — tovarăși de luptă ai comunistului Alexandru Moghioroș încă din anii ilegalității, generali și ofițeri superiori, oameni ai muncii din întreprinderile și instituțiile bucureștene.

Fundalul holului Palatului Marii Adunări Naționale este drapat în negru. În mijlocul lui se află portretul îndoliat al lui Alexandru Moghioroș încadrat de drapele roșii și tricolore cernite. Lîngă catafalc fac de gardă ofițeri ai Forțelor noastre Armate. Pe perne purpurii sînt rînduite ordinele și medaliile Republicii Socialiste România ce i-au fost conferite pentru devotamentul nemărginit față de popor și patrie.

Lîngă catafalc sînt așezate coroane de flori, din partea Comitetului Central al Partidului Comunist Român, a Consiliului de Stat și Consiliului de Miniștri; Comitetului foștilor deținuți antifasciști din Republica Socialistă România; Uniunii Naționale a Cooperativelor Agricole de Producție; Consiliului oamenilor muncii de naționalitate maghiară; Consiliului Superior al Agriculturii; Consiliului Central al Uniunii Generale a Sindicatelor din România; Comitetului Central al Uniunii Tineretului Comunist și Consiliului Uniunii Asociațiilor Studențești din România; Consiliului Național al Femeilor; Comitetului municipal București al P.C.R. și Consiliului popular municipal; Comitetului orășenesc Salonta al P.C.R. și Consiliului popular orășenesc; unor ministere, instituții centrale și mari întreprinderi bucureștene și unități socialiste din agricultură, din partea familiei celui dispărut.

În jurul catafalcului

Fac de gardă, rînd pe rînd, membri ai C.C. al P.C.R., ai Consiliului de Stat, Consiliului de Miniștri și Consiliului Național al Frontului Unității Socialiste, vechi militanți ai partidului, ai mișcării muncitorești din țara noastră, activiști de partid și de stat și ai organizațiilor obștești, reprezentanți ai unor instituții centrale, generali și ofițeri superiori.

În semn de înaltă prețuire dată activității revoluționare îndelungate a lui Alexandru Moghioroș, devotamentului său față de cauza socialismului, de stimă profundă pe care partidul, întregul popor o acordă memoriei sale, din ultimele gărzi fac parte tovarășii Nicolae Ceaușescu, Ion Gheorghe Maurer, Paul Niculescu-Mizil, Gheorghe Pană, Gheorghe Rădulescu, Virgil Trofin, Ilie Verdeț, Maxim Berghianu, Florian Dănălache, Constantin Drăgan, Emil Drăgănescu, Janos Fazekas, Petre Lupu, Manea Mănescu, Leonte Răutu, Gheorghe Stoica, Vasile Vîlcu, Ștefan Voitec, Iosif Banc, Petre Blajovici, Mihai Gere, Ion Iliescu, Vasile Patilineț.

Conducătorii partidului și statului prezintă apoi condoleanțe membrilor familiei celui dispărut.

(Agerpres)

Mitingul de doliu

Ora 15. Sicriul cu corpul neînsuflețit al tovarășului Alexandru Moghioroș, învăluit în faldurile îngemănate ale steagurilor partidului și patriei, este purtat de ofițeri superiori și așezat pe un catafalc, pe platoul din preajma clădirii Palatului Marii Adunări Naționale. Răsună acordurile grave ale marșului funebru. Drapelul gărzii militare se pleacă îndoliat. Mii de cetățeni, care participă la mitingul de doliu, își pleacă frunțile, adînc îndureraţi.

În tribună iau loc conducătorii de partid și de stat, precum și membrii familiei celui dispărut, vechi membri ai partidului, conducători de instituții centrale și organizații obștești.

Mitingul este deschis de tovarășul Virgil Cazacu, membru al C.C. al P.C.R., secretar al Comitetului municipal București al P.C.R.

Despre activitatea îndelungată a tovarășului Alexandru Moghioroș, despre meritele sale deosebite în mișcarea muncitorească, în lupta împotriva exploatării capitaliste, pentru libertate socială și națională, pentru construirea socialismului și propășirea țării au vorbit tovarășii Constantin Pîrvulescu, membru al Comisiei centrale de revizie a P.C.R., Janos Fazekas, membru al Comitetului Executiv al C.C. al P.C.R., vicepreședinte al Consiliului de Miniștri, și Virgil Trofin, membru al Comitetului Executiv, al Prezidiului Permanent, secretar al C.C. al P.C.R.

După mitingul de doliu, sicriul cu corpul defunctului este așezat pe un afet de tun. În acordurile marșului funebru, cortegiul funerar se pune în mișcare. În frunte este purtat portretul îndoliat al celui dispărut. Un grup de ofițeri superiori duc pe perne purpurii înaltele ordine și medalii ce i-au fost conferite tovarășului Alexandru Moghioroș în timpul activității sale.

În urma afetului de tun pășesc membrii familiei îndoliate.

Tovarășii Nicolae Ceaușescu, Ion Gheorghe Maurer și ceilalți conducători de partid și de stat conduc pe ultimul drum pe tovarășul Alexandru Moghioroș.

Cortegiul funerar, însoțit de o gardă militară și de mii și mii de bucureșteni, se îndreaptă spre Monumentul eroilor luptei pentru libertatea poporului și a patriei, pentru socialism. Pe întregul parcurs i se adaugă numeroși cetățeni, pe fețele cărora se poate citi durerea pe care întregul nostru popor o încearcă prin încetarea din viață a tovarășului Alexandru Moghioroș. Dăruirea sa plină de abnegație pentru patrie și popor, pentru socialism, lupta sa de ostaș dîrz al partidului nostru, de militant pentru unitatea frățească a tuturor oamenilor muncii, indiferent de naționalitate, constituie pentru toți comuniștii, pentru toți oamenii muncii un exemplu luminos în activitatea consacrată înfăptuirii politicii Partidului Comunist Român, împlinirii țelurilor sale mărețe.

Pe toate străzile pe care trece încet cortegiul funerar, un mare număr de oameni, cu privirile îndurerate, urmăresc solemna, emoționanta procesiune. Memoria lui Alexandru Moghioroș va rămîne nestinsă în inimile oamenilor muncii, ale întregului popor, al cărui fiu credincios a fost.

În Parcul Libertății, sicriul cu corpul neînsuflețit al defunctului este purtat din nou pe umeri de ofițeri superiori, pînă la platoul din fața monumentului. Aici, o gardă militară de onoare prezintă onorul.

Răsună acordurile impresionante ale Imnului de luptă al clasei muncitoare — Internaționala. Sicriul cu corpul neînsuflețit este coborît într-una din criptele de la baza hemiciclului monumentului, în timp ce se trag 12 salve de artilerie în semn de omagiu adus tovarășului Alexandru Moghioroș.

În fața criptei, conducătorii de partid și de stat, întreaga asistență păstrează un pios moment de reculegere.

Pe lespedea de granit negru sînt gravate numele: Alexandru St. Moghioroș și datele 23.X.1911—1.X.1969.

În pagina a IV-a

- Cuvîntarea tovarășului Constantin Pîrvulescu
- Cuvîntarea tovarășului Janos Fazekas
- Cuvîntarea tovarășului Virgil Trofin

Tovarășul Nicolae Ceaușescu a primit delegația Partidului Democrat din Guineea

Joi după-amiază, tovarășul Nicolae Ceaușescu a primit delegația Partidului Democrat din Guineea care, la invitația C.C. al P.C.R., face o vizită în țara noastră. Din delegație fac parte Keita Mamadi, secretar al Biroului Politic Național al partidului, ministru al învățămîntului popular, și Dialo Taran, secretar al Federației din Conakry a partidului, ministrul sănătății.

La primire au participat tovarășii Gheorghe Pană, membru al Comitetului Executiv, al Prezidiului Permanent, secretar al C.C. al P.C.R., și Dumitru Popescu, membru al Comitetului Executiv, secretar al C.C. al P.C.R.

Delegația guineeză a transmis tovarășului Nicolae Ceaușescu un salut călduros din partea secretarului general al P.D.G., tovarășul Ahmed Sekou Toure, și urări de succes în îndeplinirea înaltei răspunderi pe care o are în fruntea P.C.R. și a poporului român, evidențiind, în același timp, evoluția pozitivă, de pînă acum, a cooperării dintre cele două țări și popoare, precum și perspectivele favorabile de întărire a acesteia.

La rîndul său, tovarășul Nicolae Ceaușescu a transmis tovarășului Ahmed Sekou Toure un salut prietenesc și urări de succes în lupta poporului guineez împotriva imperialismului, pentru dezvoltarea social-economică și consolidarea independenței țării, exprimînd, totodată, convingerea că relațiile de prietenie și colaborare dintre cele două țări se vor dezvolta, în continuare, în folosul ambelor popoare, al cauzei păcii și progresului social.

Întrevederea s-a desfășurat într-o atmosferă de caldă prietenie.

ÎN ZIARUL DE AZI:

- Repartizarea medicilor implică: CRITERII RAȚIONALE, RESPONSABILITATE SOCIALĂ, PATRIOTISM ȘI ETICĂ PROFESIONALĂ
- „COMERCIANȚII" S-AU DECLARAT MULȚUMIȚI; DAR CERINȚELE CONSUMATORILOR NU MAI CONTEAZĂ?
- CUVINTAREA ȘEFULUI DELEGAȚIEI ROMÂNE ÎN ADUNAREA GENERALĂ A O.N.U.

Profiluri noi în peisajul Harghitei

reportaj de Ion IUGA

Drumurile județului Harghita te cheamă de la Miercurea Ciuc spre Valea Tulgheșului, de la Gheorghieni pe valea Belchiei, printre țapinari, spre Lacul Roșu, ori spre orașul fără arhive, un punct nou pe harta Carpaților, o zidire a ultimelor două decenii cu cei peste 3 000 de mineri — Bălan — printre oamenii minereului de fier de la Lueta, printre furnaliștii de la Vlăhița. Fiecare punct pomenit se deschide văzului asemeni unei porți; biografia locurilor se rostește singură prin dinamica prezență a noului.

...Lueta. Trei silabe care au sonoritatea minereului, unul din punctele vii ale munților, a cărui viață se înțelege clar doar în subteran. Oameni care se rostesc prin mijlocirea minereului de fier, oameni care smulg din abataje peste 120 000 tone necesare flăcării din pîntecoasele furnale de la Vlăhița, oameni care surpă liniștea minerală a munților prin lanț de explozii, oameni pe care-i întîlnim zilnic, aici, în adînc, avînd chipurile brune ca grîul fierbinte, sprijinindu-și cerul galeriilor subpămîntene pe o lungime de peste 45 kilometri în mîinile lor; vîrste, trupuri așezînd în piatră.

E nevoie să străbați galeriile, cele părăsite întru înțelegerea istoriei, istorie al cărei alfabet la Lueta începe în 1725, cele prezente pentru dialogul viu, pentru replicile adesea însoțite de glumă ori ironie, pentru gestul scris acolo, în labirintul negru și șoptit prin rădăcinile ce-i înconjoară. Sub cerul de piatră minerii coboară în ochi cerul de sus; prin văz își luminează mersul prin cele trei orizonturi tăiate într-un imaginar stil al piramidelor aztece la minus 75, minus 100, minus 125.

În culoarea gri închis a minereului, personajele acestea dialoghează între ele. Echipa lui Francisc Egyed înaintează cu aleasă pricepere în mărunțaiele muntelui pe orizontul minus 125. Pentru el și oamenii lui, a-ți împlini planul cu 115 la sută este nu un record, ci o constantă care certifică înalta lor pricepere. De la un alt etaj, în abataj, răspund „provocării" oamenii lui György Géza I și Ignat Balázs. De ani de zile, schimb de schimb, ei dau peste plan cu zece pînă la cincisprezece la sută mai mult minereu. Concomitent, lîngă severa lor disciplină au evoluat minerii tineri, tineri care au ajuns ei înșiși șefi de schimb. Pentru aceștia, mai vechii ortaci de adîncuri au fost, îndelungată vreme, dascăli în meserie.

„Poate ar trebui să vorbesc de viitorul acestor mine, precizează tînărul inginer de-o vîrstă cu mine, de investițiile pentru deschiderea unui nou puț și realizarea viitoarei stații de flotație cu o capacitate de 120 000 tone. Amplasarea este fixată chiar lîngă furnalele Vlăhiței. Galeria nouă se îndreaptă spre acel reper. Aceasta va schimba substanțial biografia locurilor. De ce? Prin calcinare conținutul aglomeratului va spori de la 26 la sută la 35—36 la sută, aceasta implicînd o recuperare a fierului în jur de 85 la sută. Înseși furnalele își vor spori astfel capacitatea, nu prin noi construcții, ci prin reducerea cantității de zgură. Acest spor se va ridica anual la circa 5 000 tone fontă. Pentru noi spune mult...".

...O liniște aparentă învăluie siluetele negre ale furnalelor. Dacă nu s-ar răspîndi acel foșnet de nisip măcinat în lenea pietrelor de moară, aș crede că mă găsesc lîngă același furnal zidit în 1836 și părăsit nu o dată. Dar nu-i adevărat. În cele două furnale cu o capacitate utilă de 140 tone gem subteranele Luetei. Sînt la furnalul I. Peste cîteva

(Continuare în pag. a II-a)

ÎN PAGINA A III-A

ACUM sînt zile hotărîtoare pentru soarta recoltei!

- Raidul „Scînteii": Situația însămînțărilor în județele de nord
- În obiectivul aparatului fotografic: „Vederi" (nedorite) din Teleorman și Ilfov
- Note de pe frontul campaniei agricole

Cooperativele de producție din județul Galați au terminat însămînțările

Telegrama adresată C.C. al P.C.R., tovarășului Nicolae Ceaușescu

După cum s-a anunțat, unitățile agricole cooperatiste din județul Galați au terminat însămînțările de toamnă. Cu acest prilej Biroul Comitetului județean Galați al P.C.R. a trimis Comitetului Central al Partidului Comunist Român, tovarășului Nicolae Ceaușescu o telegramă în care se spune:

Traducînd în fapte indicațiile prețioase cuprinse în documentele Congresului al X-lea al partidului, care stabilesc sarcini concrete menite să asigure sporirea contribuției agriculturii la creșterea potențialului economic al patriei, la satisfacerea multiplelor nevoi ale societății noastre, comitetul județean de partid s-a preocupat și a luat măsuri concrete în vederea bunei desfășurări a tuturor lucrărilor din actuala campanie agricolă de toamnă. O deosebită atenție s-a acordat însămînțărilor, în care scop, sub îndrumarea și conducerea nemijlocită a Biroului Comitetului județean de partid, au fost luate măsuri în vederea executării în timpul optim și la un înalt nivel calitativ a acestei importante lucrări. Efectuînd din timp pregătirea terenului și organizîndu-se temeinic munca, s-a reușit ca cele 51 500 ha cu grîu și secară pentru boabe înscrise în planurile de producție ale cooperativelor agricole de producție să fie însămînțate în 10 zile efective de lucru.

În prezent se desfășoară în ritm susținut transportul produselor de toamnă la bazele de recepție, comuniștii, întreaga țărănime cooperatistă fiind hotărîtă să respecte integral obligațiile contractuale.

Raportînd terminarea însămînțărilor în unitățile agricole cooperatiste, Biroul Comitetului județean de partid Galați asigură Comitetul Central al partidului, pe dumneavoastră personal, iubite și stimate tovarășe Nicolae Ceaușescu, că lucrătorii din agricultura județului vor munci pentru a da viață mărețului program stabilit de Congresul al X-lea al Partidului, privind creșterea producției agricole.

COMUNICAT

La invitația guvernului Republicii Socialiste România, președintele Consiliului de Miniștri al Olandei, P.J.S. de Jong, și ministrul afacerilor externe, J.M.A.H. Luns, vor face o vizită oficială în România de la 27 la 30 octombrie 1969.

Telegramă

Excelenței sale NICOLAE CEAUȘESCU

Președintele Consiliului de Stat al Republicii Socialiste România

BUCUREȘTI

Transmit Consiliului de Stat și poporului român mulțumirile mele călduroase pentru amabilul dumneavoastră mesaj adresat cu ocazia Zilei Independenței Ciprului.

Vă rog să primiți cele mai bune urări pentru dumneavoastră personal, pentru bunăstarea și fericirea poporului român.

ARHIEPISCOPUL MAKARIOS
Președintele Republicii Cipru

FAPTUL DIVERS

Imprudența unui electrician

Corneliu Măgulescu, electrician la Uniunea județeană a cooperativelor meșteșugărești Gorj, a vrut să pescuiască în Gilort. În acest scop a legat un cablu, lung de 50 m. la o sursă de curent, după care l-a introdus în apă. Din neatenție sau ignoranță a intrat și el în rîu, apropiindu-se de cablu. Deznodămîntul e tragic. Omul a fost electrocutat. Intervenția medicilor s-a dovedit tardivă. Comentariile (și mai ales concluziile) le lăsăm exclusiv în seama cititorului.

Ole, torero!

Lupte de tauri în Capitală? De ce nu! Potrivit informațiilor primite din partea Întreprinderii de agrement, primăvara viitoare, în Capitală (și în alte cîteva orașe din țară, Pitești, probabil, Timișoara etc.) ar urma să se dispute primele coride! Evident, cu concursul unor... specialiști în materie, veniți de pe meleaguri andalusiene. Cum pînă la începerea „fiestei" mai este timp, rămînem... pe fază. Nu înainte de a consemna „curajul" amintitei întreprinderi, de a fi apucat taurul de coarne. Firește, la figurat. Că la propriu... Ole-ole!

Nu... circa. Exact!

Deși este vorba de circumscripții sanitare, ceea ce se întîmplă la Piatra Neamț e... boală curată! Concret: circa sanitară numărul IV s-a mutat laolaltă cu circa a V-a; Circa I s-a mutat în locul lăsat liber de circa a IV-a. Unde era circa I este acum... ș.a.m.d. Nu mai știu bieții pacienți unde să se adreseze. Merg la circa a IV-a, dar află că acolo e, de fapt, circa I. La circa a V-a se lămuresc, dar se întorc acasă pentru că în ziua aceea este programată circa a V-a. Direcția sanitară județeană promite într-una rezolvarea situației. Dar cîtă apă va mai trece pe Bistrița pînă atunci, greu de spus! Dacă ar fi să ne luăm după promisiuni, nu mult: adică circa și ceva!

Ca-n filme

De vreo trei ani, Inspectoratul școlar al municipiului București promite înființarea unei filmoteci, destinată școlilor. Nu mai este cazul să menționăm ce importanță ar prezenta înființarea ei pentru modernizarea învățămîntului. Dar, de la promisiuni la fapte, e drum lung. Dovadă? Anul acesta, discuțiile privind filmoteca au fost reluate de la zero. Din nou s-a cerut școlilor o listă cu peliculele solicitate, din nou s-a pus în discuție problema arhivei (se organizează într-un centru unic sau pe grupuri de școli?) etc. Deznodămîntul se amînă întocmai ca în... „Lunga vară fierbinte". Este necesară intervenția hotărîtă a Ministerului Învățămîntului. Pentru... suspans și, — mai bine — happy-end.

În atenția miliției din Iași

Zilele trecute, la Iași s-a petrecut un fapt de o excepțională gravitate. Cinci indivizi, cinci făpturi bestiale, au violat o fetiță de 12 ani. Este vorba de Mihai Mantu, Mihai Avasilcăi, Ion Alexa, Eugen Grigoraș (toți patru cu antecedente penale) și Romeo Rabinschi. Despre crima acestor monștri nu are rost să mai discutăm. Justiția, sîntem convinși, va da o sentință exemplară. Altceva reține însă atenția. În ultima vreme, la redacție s-au primit scrisori prin care se semnalează apucăturile unor huligani în același oraș (Iași). Ei acostează cetățeni veniți în vizită, turiști cu soțiile sau perechi de tineri. Bunăoară, ing. P. L. și soția, vizitînd „Cetățuia" ziua în amiaza mare, au fost însultați și jigniți de un grup de indivizi, neidentificați nici pînă azi, care le-au aruncat expresii triviale. Oare organele de miliție ale municipiului nu cunosc aceste lucruri? Insistăm pentru măsuri imediate. Se vede cît sînt de necesare.

Rubrică redactată de:
Ștefan ZIDARIȚA
Gheorghe POPESCU
cu sprijinul corespondenților „Scînteii"

LUPTA PENTRU SĂNĂTATE SE DUCE PE ÎNTREGUL TERITORIU AL ȚĂRII!

Repartizarea medicilor implică:

CRITERII RAȚIONALE, RESPONSABILITATE SOCIALĂ, PATRIOTISM ȘI ETICĂ PROFESIONALĂ

Faptul că, sub raport numeric, țara noastră dispune de un important și valoros fond de cadre medicale cu pregătire superioară, ne situează, din acest punct de vedere, printre cele mai avansate state din lume. Acest raport atestă în mod concret grija și eforturile statului nostru de a asigura cele mai bune condiții acțiunilor de ocrotire a sănătății publice. **Statul face în această direcție eforturi considerabile. Anual se cheltuiesc milioane și zeci de milioane pentru salariile medicilor, spitale și dotări sanitare, învățămîntul medical, aparatură, cămine și cantine puse la dispoziția studenților în medicină. Aceste cheltuieli sînt făcute cu un scop precis, bine determinat: creșterea nivelului de sănătate al întregului popor.** Din totalul de peste 30 000 de medici, circa 60 la sută sînt cercetători, profesori universitari, medici primari, secundari și alte grade — un contingent masiv de specialiști, suficient pentru a acorda întregii populații a țării o asistență medicală corespunzătoare. Totodată, ieri a început repartizarea în unitățile sanitare a noii promoții de absolvenți ai institutelor de medicină și farmacie. **Un nou contingent de peste 1 300 medici de medicină generală, pediatri, stomatologi și farmaciști se îndreaptă spre locurile de muncă.** Repartizarea lor în unitățile sanitare, acolo unde o cer interesele societății, va însemna nu numai un număr sporit de cadre medicale cu pregătire superioară, dar și o mai mare accesibilitate a populației la o asistență medicală calificată.

Așa cum a subliniat tovarășul **NICOLAE CEAUȘESCU, spiritul de dreptate socială, de echitate, răspunderea pe care comuniștii o au față de construcția orînduirii socialiste și comuniste în România, impun adoptarea unor măsuri hotărîte pentru mai buna folosire a tuturor specialiștilor, pentru repartizarea lor cît mai judicioasă. Această problemă este una din cele mai importante preocupări ale partidului și statului, o condiție de bază a dezvoltării societății noastre socialiste.** Din păcate, trebuie arătat că modalitățile în care se realizează la ora actuală repartizarea medicilor pe teritoriul țării se întorc împotriva scopului urmărit. **Practic, datorită marilor deficiențe în ceea ce privește repartizarea, avem județe și centre cu o suprasaturație medicală, în timp ce altele resimt acut nevoia de cadre medicale.** Aceasta înseamnă că zadarnic ne putem lăuda cu media generală pe țară, din moment ce grupuri largi de populație nu au asigurată o asistență satisfăcătoare. Sînt județe care nu au, de pildă, medici oftalmologi (Olt), altele — chirurgi (Bistrița-Năsăud, Sălaj), O.R.L.-iști, anesteziști-reanimatori, neurologi, psihiatri etc. Dar, oare în județul Olt, de exemplu, nu este necesar să se asigure o tratare corespunzătoare a bolnavilor de ochi? Alci nu este nevoie să existe de loc asemenea specialiști ca anesteziști-reanimatori — mai ales ținînd seama de specificul acestei specialități, care **reclamă intervenții cu caracter de urgență?** Dacă ne referim la cîteva specialități de bază — și anume la medicină internă, chirurgie, obstetrică-ginecologie, pediatrie, de pildă, — în județele Tulcea, Ialomița și Teleorman întîlnim un medic internist la peste 25 000 locuitori, în timp ce în Capitală se găsește un medic la 300 de locuitori! **Sînt în București instituții medicale — e adevărat, de mare capacitate — în care se face o adevărată risipă de medici specialiști:** o flagrantă concentrare de chirurgi vom întîlni în spitalele „Dr. Carol Davila", „Caritas", „Panduri", Spitalul de adulți „Grivița". Aceeași situație și pentru specialitățile medicină internă, obstetrică-ginecologie, anestezie-reanimare, pediatrie, laborator etc. Alte județe, ca Brașov, Prahova, Sibiu, Cluj, Timiș dispun de medici specialiști chirurgi și pediatri cu multi peste necesar; în ce privește în special chirurgii, s-a ajuns, treptat, la o masivă concentrare a lor în marile centre universitare. În schimb, județele Tulcea, Botoșani, Bistrița-Năsăud numără un chirurg la peste 30 000 locuitori, mulți pacienți fiind nevoiți să se deplaseze pentru o intervenție obișnuită la Iași, Cluj, Constanța sau Galați. Am putea extinde aceste exemple la mai toate specialitățile medicale. Decalajul a apărut și mai evident în ultimii ani, cînd a reieșit clar că noile județe sînt, în general, vitregite de medici specialiști, deși dispunem — așa cum am consemnat la începutul articolului — de un număr suficient de asemenea cadre și chiar de rezerve.

Toate aceste anomalii flagrante se soldează cu efecte deosebit de dureroase: nu este vorba de simple întîrzieri birocratice — de multe ori, absența medicilor, rarefierea rețelei medicale în județe cum sînt cele amintite conduc la un procent de mortalitate ridicat, au rezultate tragice.

Iată situații care pun în fața medicilor o problemă de înaltă responsabilitate socială — mai precis, de înaltă responsabilitate patriotică — incluzînd și aspecte etice majore. Pregătindu-se să devină medic, studentul optează pentru o vocație determinată — aceea de a contribui la creșterea nivelului de sănătate al populației; prin faptul că beneficiază de sprijinul multiplu al statului, el contractează față de societate, o datorie precisă pe care are obligația morală de a o rambursa, exercitîndu-și profesia acolo unde necesitățile o cer în primul rînd. Se învață chirurgia pentru a se face intervenții de prim ajutor, operații chirurgicale acolo unde este nevoie, și nu pentru a se obține un buletin de București, Iași, Cluj sau Timișoara; se învață medicină pulmonară pentru combaterea silicozei ori prevenirea t.b.c.-ului — și nu pentru a se găsi un post călduț într-un birou și la stradă asfaltată; se învață obstetrica pentru a îngriji lehuzele și noii născuți, și nu pentru a întocmi diagrame ori situații în birourile Ministerului Sănătății. Școala medicală românească are minunate tradiții, reprezentanții ei au dat înalte pilde de dăruire și abnegație în sprijinul ridicării stării de sănătate a poporului. Figurile luminoase ale unui Marinescu, Babeș și ale altora au dovedit, prin întreaga lor activitate, că au înțeles în primul rînd **funcția socială a profesiunii de medic, vocația umanistă și caracterul ei patriotic. Mulți reprezentanți ai corpului medical, pe care-i întîlnim în toate colțurile țării, au dus și duc mai departe această nobilă tradiție de eroism, de pasiune profesională.**

Cu atît mai mult azi, cu cît condițiile de viață și de exercitare a profesiunii medicale cunosc o îmbunătățire permanentă, un ritm dinamic, prezența medicului este necesară pretutindeni, în toate județele și localitățile — care se dezvoltă rapid în cadrul progresului general al țării. Dacă înainte vreme un medic dintr-o comună făcea un adevărat apostolat, cu totul altele sînt condițiile din comunele de astăzi, cu electricitate, cu radio și televizor, cu șosele și mijloace de transport din ce în ce mai bune.

Prezența medicului la post, în circumscripția rurală, este nu numai o datorie pe plan național, dar și o datorie pe plan local, întorcîndu-se în comuna, în județul **de unde a pornit,** profesînd acolo, medicul poate contribui, și pe această cale, la progresul rapid al localității respective. Dar problema are și un aspect de real interes profesional. **Oricine cunoaște caracteristicile profesiunii medicale știe că progresul, perfecționarea pregătirii se pot realiza numai în procesul unei activități intense, al examinării și tratării unui număr mare de pacienți, căci numai astfel se formează deprinderile de diagnostician, se întreține abilitatea mîinii chirurgului.** Or, firește, supraconcentrarea, supraaglomerarea, pletora de specialiști din unele spitale constituie frîne în calea perfecționării, a afirmării personale.

Desigur, pe lîngă aspectele de ordin etic sau decurgînd din gradul conștiinței cetățenești, există și probleme de organizare rațională. Or, la discrepanța creată **au contribuit și unele practici ale Ministerului Sănătății — repartizarea insuficient de judicioasă, cît și de prea desele transferuri (nejustificate) operate în anii trecuți.** Celor amintite li se adaugă și așa-zisele surplusuri peste normativ tolerate cu bună știință și uneori chiar determinate de către Ministerul Sănătății prin repartizarea directă de cadre în unele unități fără consultarea conducătorilor lor.

Un prim element care ar trebui să stea în atenția organizatorilor de sănătate, în acest context, ar fi însăși folosirea specialiștilor. În momentul de față sînt instituții medico-sanitare, în numeroase județe, unele recent date în folosință, cum este cazul modernului spital din Slobozia, care fac cu greu față nevoilor asistenței populației din lipsă de medici specialiști. Dar pe lîngă rezervele semnalate mai sus există și altele, tot atît de importante; sînt medici, în București și în alte centre universitare medicale (Cluj, Iași, Tîrgu-Mureș, Timișoara), care profesează medicina doar... în învățămînt, sau ca obiect de studiu. Nu toate cadrele didactice din învățămîntul superior medical lucrează la patul bolnavului: la Cluj, doar un procent de 60 la sută, la Tîrgu-Mureș — numai 40 la sută. Dacă și acești specialiști ar fi prinși în rețeaua curativă (lucrul este posibil, cu excepția celor din învățămîntul preclinic), actualul potențial de medici specialiști din rețeaua curativă ar cunoaște salturi considerabile. Dar — după cum ne-au confirmat dr. **Aurelian Mazilu** — Cluj, dr. **Ioan Munteanu** — Tg.-Mureș — problema utilizării cadrelor medicale din institutele de învățămînt superior în rețeaua de deservire a populației... „le scapă din mînă", deoarece de soarta acestor medici se ocupă în exclusivitate Ministerul Învățămîntului. Din această cauză, și raporturile existente între medicii din rețeaua curativă și cei din cea universitară sînt sporadice, fără eficiență. Ne-a uluit faptul că la Direcția sanitară a județului Mureș, de pildă, (la data la care am fost noi), nu se cunoștea numărul medicilor specialiști din Institutul medico-farmaceutic Tîrgu-Mureș! În asemenea condiții, se înțelege că și raporturile dintre medicii celor două rețele nu sînt de asemenea natură încît, în strînsă colaborare, ele să poată contribui la acordarea unei asistențe medicale cît mai cuprinzătoare a populației. **Trebuie să se pună capăt cît mai grabnic acestui formal conflict de competență. Medicii nu sînt proprietatea unui departament sau altul, pregătirea lor e un bun al poporului și ei trebuie să-și facă datoria acolo unde sînt necesari.**

O altă categorie de importante rezerve de specialiști o furnizează, în momentul de față, diversele institute de cercetări medicale. Este surprinzător că în acest sector, alți peste 500 de medici specialiști au rupt-o de mult cu practica, activînd în așa-numitele „institute fără paturi", deci fără pacienți; mulți dintre ei efectuează cercetări științifice doar... **pe baza datelor literaturii de specialitate.** Și această perfecționare livrescă — de unde se vede pînă în ce sfere se poate întinde pecinginea birocratismului — au loc în timp ce **viața,** practica medicală prezintă cazuri de real interes științific.

Alte obstacole, unele de natură subiectivă, se așternș și ele ca o inexorabilă fatalitate în calea realizării unui echilibru în utilizarea judicioasă a medicilor specialiști. Unele sînt create (voluntar sau involuntar) chiar de către Ministerul Sănătății. Să ne referim, de pildă, la aceeași problemă a specialităților medicale. Propunîndu-și o reconsiderare a actualelor specialități medicale, acest departament a recomandat reprofilarea unor medici. Măsura părea judicioasă, întrucît, datorită cadrului prea îngust al specializării, randamentul unor medici este foarte scăzut — 3—7 consultații pe zi — în timp ce, cum bine se știe, alții sînt suprasolicitați. Ca atare, un mare număr de practicieni s-au conformat și și-au schimbat profilul, cheltuind pentru aceasta energie, efort și timp. Recent, ministerul a revenit asupra hotărîrii sale inițiale, și iată acum o serie de specialiști, reprofilați gratuit să zicem, din nou pe vechile posturi. Alții, aflați în fața examenelor de atestare, nu știu pentru ce să opteze: pentru vechea sau pentru noua specialitate?

Este incontestabil că redistribuirea pe teritoriu a cadrelor medicale de specialiști apare ca o necesitate cerută de realități, realități care impun tuturor să înțeleagă că îndeplinirea programului de dezvoltare a socialismului, de înflorire a patriei noastre solicită fiecăruia dintre noi eforturi — dacă este nevoie și anumite sacrificii. De aceea, operațiunea de redistribuire a medicilor presupune, înainte de toate, justa înțelegere a funcției sociale, a vocației și a responsabilității acestei profesiuni; după cum presupune o concepție clară asupra utilizării fondului de medici specialiști, ca și asupra criteriilor concrete în baza cărora să se realizeze, încît să se asigure acoperirea unităților deficitare. La rîndul lor, forurile locale sînt chemate să sprijine această acțiune, facilitînd ca mișcările de medici specialiști să se facă diferențiat, pe specialități și profiluri de spital, în funcție de posibilitățile reale de deservire ale unităților cu paturi și ambulatorii, în funcție de nevoile sănătății publice și în spiritul celei mai înalte responsabilități.

George CUIBUȘ

„HALE" supermagazin ploieștean

Operativitatea în deservire este caracteristica principală a supermagazinului HALE din Ploiești, care se remarcă, în primul rînd, prin volumul mare al desfacerii zilnice — 115 000-250 000 lei — cifră ce-l clasează printre primele unități de acest gen din țară. Supermagazinul satisface, în bună măsură, nevoile cumpărătorilor, oferind mărfuri din întreg sectorul alimentar — inclusiv specialități de carne, semipreparate de bucătărie și cofetărie — și, de asemenea, o mare varietate de articole de menaj și de uz casnic, jucării, marochinerie, papetărie, mercerie, galanterie și alte produse din cele mai solicitate. Toate mărfurile se vînd prin autoservire, plata făcîndu-se la cele 9 aparate de casă, dispuse în punctele pe unde au loc intrarea și ieșirea cumpărătorilor.

Venind în întîmpinarea dorințelor populației, în acest supermagazin s-a amenajat și un raion — pentru consum pe loc — care desface senvișuri, cafea, prăjituri, lactate etc.

Firește, pentru ca supermagazinul să-și desfășoare activitatea cu maximum de eficiență economică, răspunzînd cît mai bine cerințelor consumatorilor, între principalele condiții se numără asigurarea unei aprovizionări foarte bune, concomitent cu ridicarea nivelului deservirii.

Se primesc înscrieri la grupul școlar auto-Brașov

Pînă la 5 octombrie — ora 8,30 — se primesc înscrieri pentru admiterea la școala profesională (cursuri de zi) pentru meseriile lăcătuș, mecanic auto-moto, din cadrul Grupului școlar auto din Brașov. Candidații vor fi din județele Dolj, Brăila și Constanța.

Pentru admiterea la școala post liceală — specialitatea tehnician în construcții de drumuri și poduri — se primesc concurenți din județele Timiș, Dolj, Iași și Ilfov.

Candidați din toate județele țării se pot înscrie pentru admiterea la școala cu ucenicie la locul de muncă pentru meseriile: dulgheri, zidari, betonisti, montatori prefabricate.

Înscrierile se fac la sediul grupului școlar din str. Cariera nr. 20. Pentru alte amănunte, apelați la telefonul 1 25 15 din Brașov.

„Comercianții" s-au declarat mulțumiți; DAR CERINȚELE CONSUMATORILOR NU MAI CONTEAZĂ?

ADUNAREA GENERALĂ A SALARIAȚILOR TRUSTULUI DE ALIMENTAȚIE PUBLICĂ – CONSTANȚA

În angrenajul complex al deservirii populației locale, ca a și sutelor de mii de turiști care ne vizitează litoralul în sezonul de vară, alimentației publice îi revine un rol de prim ordin. Era, deci, firesc ca în adunarea generală a salariaților Trustului de alimentație publică Constanța — în care s-a pus în discuție activitatea pe opt luni din acest an și cifrele de plan pe 1970 — să fi fost analizate cu răspundere și exigență cauzele care mențin la un nivel destul de scăzut deservirea și eficiența economică a multor unități, să fi fost dezbătute și adoptate măsuri pentru depășirea notei de mediocritate se caracterizează, în momentul de față, activitatea alimentației publice din acest important centru al țării (care și-a atras și un șir de remarci critice din partea unor turiști). Or, „calul de bătaie" al discuțiilor, elementul asupra căruia s-a insistat aproape *exclusiv* în darea de seamă a comitetului de direcție, prezentată de Constantin Cazacu, directorul trustului, au fost doi indicatori *cantitativi*: planul de desfacere și planul producției proprii, care, într-adevăr, au fost îndeplініți în primele opt luni ale anului (datorită, mai cu seamă, afluenței turiștilor). Nu există nici măcar certitudinea că pînă la sfîrșitul anului avansul cîștigat în timpul sezonului în îndeplinirea acestor indicatori de plan se va menține. Cu toate acestea, de la darea de seamă și pînă la cuvîntul reprezentantului Ministerului Comerțului Interior — Constantin Gheorghiu — tonul de automulțumire a estompat neajunsurile mari care dăinuie în rețeaua alimentației publice locale.

Astfel, s-a păstrat o tăcere aproape deplină asupra unor observații îndreptățite privind volumul exagerat al cheltuielilor de circulație. Prin depășirea acestora cu 4 la sută, față de prevederi, în cele opt luni care au trecut de la începutul anului s-au irosit mai mult de 4 milioane lei, diminuîndu-se astfel beneficiul. Constantin Olteanu, șeful unui laborator de cofetărie Constantin Pilarinos și alți salariați au încercat, în intervențiile lor, să demonstreze că cheltuielile de circulație exagerate sînt urmarea unor deficiențe de ordin organizatoric în aprovizionarea unităților, a nefolosirii forței de muncă, ca și a spațiilor comerciale la întreaga capacitate, a proastei gospodăriri a ambalajelor, deficiențe de care se fac vinovate, în primul rînd, unele servicii funcționale ale trustului; dar ei au fost în repetate rînduri întrerupți de directorul trustului: „Alte probleme, tovarăși. Acestea sînt cunoscute". S-ar fi cuvenit un răspuns clar și cu privire la ceea ce are de gînd să întreprindă comitetul de direcție pentru înlăturarea acestor neajunsuri, dar participanții la ședință au ascultat, în planul de măsuri, doar o înșiruire de obligații generale de serviciu ce revin conducerii trustului, fără stabilirea nici unei responsabilități precise.

În unitățile Trustului de alimentație publică din Constanța stăruie actele de indisciplină, abaterile grave de la normele elementare ale unui comerț civilizat. În opt luni s-au înregistrat peste 15 000 zile-om absențe de la serviciu. Datorită carențelor în pregătirea și permanentizarea personalului în unități, se înregistrează o puternică fluctuație. Iani Anastasie, șef de unitate, Costea Nicola, șeful serviciului personal și alți vorbitori au încercat să demonstreze necesitatea unor eforturi mai insistente pentru pregătirea cadrelor, pentru întărirea muncii educative în rîndul salariaților, îndeosebi a celor tineri, criticînd cu asprime tendința comitetului de direcție, a unor responsabili de mari unități, de a desface în mod nejustificat contractul de muncă unor cadre școlarizate și de a angaja, după bunul plac, oameni necunoscuți, cu o calificare îndoielnică, chiar cu antecedente penale, care au adus serioase prejudicii întreprinderii. Dar și aceste probleme importante au fost escamotate în ședință.

Dezbaterile au vizat, ce-i drept, cîteva probleme de maximă importanță: unitățile mărginașe sînt vitregite în aprovizionare; condițiile igienice sînt nesocotite; numeroasele sesizări ale cetățenilor și ale controlului obștesc rămîn nerezolvate; chiar și în unitățile de mare solicitare se servesc meniuri stas; diversificarea producției proprii rămîne un deziderat, dezbătut în ședințe, fără corespondent în realitate; liniile de autoservire ale unor restaurante, care au o mare eficiență în timpul sezonului, nu dau rezultatele scontate datorită utilării necorespunzătoare (lipsesc tacîmuri și utilaje strict necesare); fondurile alocate pentru dezvoltarea și modernizarea unităților sînt fructificate cu mari întîrzieri, de multe ori în lucrări nesemnificative, fără eficiență. Fără îndoială, dacă lichidarea acestor neajunsuri — deși cunoscute, cum s-a afirmat în repetate rînduri în adunare — ar fi fost urmărită, realizările trustului de alimentație publică ar fi fost mai substanțiale, s-ar fi creat o bază solidă pentru realizarea sarcinilor de plan pe 1970.

De altfel, simpla lectură a acestor sarcini demonstrează seriozitatea cu care trebuie să se muncească de pe acum pentru asigurarea tuturor condițiilor îndeplinirii lor. Față de 1969, planul de desfacere înregistrează o creștere de 10 la sută, sarcini sporite revenind și în ceea ce privește creșterea rentabilității. Dar nici una din aceste sarcini nu poate fi îndeplinită fără o muncă serioasă și o organizare temeinică. De aceea, este necesar ca planul de măsuri al comitetului de direcție să fie debarasat de toate generalitățile consemnate la ora actuală, înscriindu-se drept obiective principale valorificarea deplină a condițiilor de care dispune sectorul, diversificarea deservirii consumatorilor, pregătirea și specializarea cadrelor la nivelul cerințelor, întărirea răspunderii în muncă a fiecărui lucrător.

Radu APOSTOL
corespondentul „Scînteii"

PROFILURI NOI ÎN PEISAJUL HARGHITEI

(Urmare din pag. I)

minute ni se oferă un spectacol pictural: o oală imensă — șarja de la ora prînzului — este dusă de podul rulant spre pîntecul rotund torturat de focul încins la peste 1500 grade. Prin lentila de cobalt, meșterii privesc ultimele zvîrcoliri ale metalului.

— Gata!

Un semnal și mîinile înmănușate în azbest, prin apăsarea unei manete, deschid „fereastra" prin care se năpustește focul, o cascadă de flăcări cu sunet surd, apoi din ce în ce mai subțire pînă se face bulgări de jar. Același semnal: „gata! Pregătiți cel de-al patrulea ciclu!".

De la furnale drumul ne duce spre turnătorie, spre locul unde forța, priceperea se întîlnesc cu preocuparea științifică îmi stăruie în imaginea chipurile lui Gheorghe Ban și Carol Simion. Asta doar pe „drumul" dintre cele două secții, fiindcă o altă secvență nouă se înfățișează și le ia locul. Aici e locul experiențelor la scară industrială, „casa" turnătorilor Nicolae Crainic și Arcadie Chiș. Și aici dogoarea este prezentă, focul strîmtorat de pereții oalei se revarsă din nou sub cenzura severă a maiștrilor, în miezurile de nisip pentru o nouă formă a subteranelor: role reductor pentru laminoarele de țevi sudate, cilindri pentru laminoarele de benzi. Meșterii Vlăhiței, cu meseria învățată din tată în fiu (unii fiind a cincea sau a șasea generație), experimentează, cu multe reușite, îmbunătățirea calității cilindrilor de laminor.

„Ce-aș putea spune tocmai eu?! Și de ce eu, cînd sîntem peste 1 000 de oameni aici", îmi replică șeful turnătoriei, Nicolae Crainic, un om între două vîrste. „Despre toți aș zice același lucru, fiindcă noi sîntem o „familie". Toți ne-am angajat să realizăm la producția globală valori scrise cu șapte cifre, le-am realizat, le-am depășit"

Miercurea Ciuc este orașul fără un centru precis, așezat pe forma de ciuperci a dealului la o altitudine de aproape 800 metri. Mai bine zis nu a avut centru. Spun asta urmărind macheta de perspectivă. Parcul devine punctul central. În partea sudică a castanilor, a brazilor se înalță navele zvelte cu muchii muzicale, încremenite în înalt. Sînt blocurile cu cele peste 800 apartamente. Alte aproape 600 vor fi gata anul acesta, spre bucuria localnicilor.

Lîngă acestea se adaugă edificii social-culturale: un cinematograf cu 500 locuri, palatul poștei, un patinoar artificial"

(Apropo de patinoar, de ce e planificat să se termine doar la mijlocul anului viitor? Oare nu-i nevoie de el pentru campionatele mondiale de hochei din iarna ce urmează?)

Urc dealul spre zona industrială „Pînă în 1975 locuitorii orașului se vor lăuda cu circa încă 4 000 apartamente", ne spune Moise Bokor, vicepreședintele Consiliului popular orășenesc. „Dacă cunoașteți topografia orașului, pînă de mult cunoscut numai prin intermediul hocheiștilor, înțelegeți rostul investițiilor. Numai anul acesta 164 milioane lei. Ele se concretizează întîi în zonele industriale: Fabrica de tricotaje (anul acesta va intra în funcțiune) care în final, cu cei aproape 2 000 de muncitori, va produce 2 500 000 bucăți tricotaje anual, înălțată lîngă Fabrica de confecții, deja foarte cunoscută prin calitatea produselor, deși împlinește doar 10 ani de existență.

Odinioară aici primii oameni care au călcat în cîmp au fost topografii. După efectuarea măsurătorilor riguroase au împlîntat în cîmpul de sub coasta pădurii țărușii primei fabrici din oraș, cea care are acum o biografie de zece ani. Ce a însemnat aceasta în viața orașului? Răspunsul mi-l oferă cei aproape 1 300 de muncitori care numai pe ultimele două luni au realizat o producție de peste 33 milioane lei. Miercurea Ciuc trăiește dimensiuni noi, pe măsura prezentului.

★

Zidirile orașului Gheorghieni sînt din metal și piatră, însă lemnul ce-l învăluie de jur-împrejur îi dă distinsa culoare a fibrelor și cerului iz de rășină. Aici vorba coboară în lemn și metalul se aprinde alături din cumpăna zilei. Fierarii, tăbăcarii, rotarii ori morărițele de odinioară și-au uitat îndeletnicirile specifice în valea Belchiei; femeile au devenit textilistele pricepute, mîinile lor sînt autoarele unei producții de peste 100 milioane de lei. Bărbații au devenit gaterști, mecanici, lăcătuși, dăltuitori ai lemnului în Fabrica de mobilă de la Ditrău, în fabricile de cherestea de la Gheorghieni.

Două mii cinci sute de oameni își așează ideile în creația zilei. Unii din ei se înfruntă cu pantele abrupte ale munților în liniștea celor 17 guri de exploatare ale Întreprinderii forestiere, alții cu ei înșiși. Ei devin an de an autorii a sute de milioane lei. Cei din Ditrău se fac oaspeții a 17 000 de familii anual prin intermediul garniturilor de mobilă.

Urmării de aceste simboluri pătrund în spațiul de industrializare a pădurilor. Aici munții sînt gălbui stivuiți după o geometrie nouă, cea a sortimentelor. Un du-te-vino continuu îmi lovește auzul sub povara încărcăturii, gaterele cu șuieratul lor îmi reamintesc viscole din vremea zăpezilor. Poate că acest zgomot este un răspuns adresat țapinarilor, celor ce reînvie în unghiul ascuțit al văilor datini uitate și la lumina vetrelor, seara, își scriu în carnețele, prin cifre, măsura bărbăției lor. Drumul lemnului îi leagă într-o mare familie. Între cei așezați lîngă piscuri și cei de la poale, prezenți în fabricile de la periferia orașului Gheorghieni, pe drumurile harghitene se interpun șoferii, oamenii drumurilor, gonind continuu prin văi funicularistii și tractoriștii cu palmele uleioase, tehnicienii și inginerii care transcriu măreția munților pe hîrtie de calc. Toți alcătuiesc un sfat imens a cărui viață o rostesc cifrele, toți își scriu biografiile împreună.

Prin munți, printre oameni, prin ei se scriu noile dimensiuni. Ecoul se leagă în ferăstraie și lemnul se înnobilează în mîinile lor.

ACUM — ZILE HOTĂRÎTOARE PENTRU SOARTA RECOLTEI!

Raidul „Scînteii": Care este situaţia însămînţărilor în judeţele de nord?

Deşi au trecut 12 zile de la începerea însămînţărilor, în multe judeţe din Transilvania nu au fost însămînţate decît suprafeţe mici, cu mult sub posibilităţi. Care sînt cauzele acestei situaţii şi ce trebuie întreprins în vederea grăbirii lucrărilor?

Din ultima situaţie (2 octombrie) rezultă că în judeţul Maramureş s-au însămînţat numai 32 la sută din suprafeţele prevăzute a se cultiva cu grîu şi secară. Este puţin, foarte puţin, dacă se are în vedere faptul că judeţul se află în extremitatea nordică a ţării şi că aici vremea se răceşte mai repede. Rezultatele la semănat şi evoluţia vremii trebuie să dea de gîndit maramureşenilor. În legătură cu această situaţie, tov. Nicolae Nistor, directorul direcţiei agricole, ne-a declarat: „În judeţul Maramureş, în funcţie de zona în care sînt situate cooperativele agricole, am diferenţiat intervalul optim de semănat. Unităţile situate în zona de deal şi premontană urmează să încheie semănatul grîului cel tîrziu la 15 octombrie, iar celelalte — din zonele depresionale şi de luncă — la 20 octombrie. Datorită respectării timpului optim de însămînţat, anul acesta şi în anul trecut multe cooperative situate în condiţii pedoclimatice grele, ca cele din Ardusat, Sarasău, Seini, Cicîrlău şi altele, au obţinut recolte bune de grîu. De aceea vrem ca şi în acest an să ne încadrăm în limitele timpului optim". Lăsînd la o parte faptul că aceste limite sînt prea largi, să vedem cum se materializează măsurile preconizate de direcţia agricolă. Se constată că majoritatea cooperativelor agricole situate în zona de deal şi submontană, care trebuiau să fie mult avansate cu semănatul grîului, sînt mult mai întîrziate decît unităţile din zona de şes. Bunăoară, cooperativele din Călineşti de Sighet şi Boiu Mare au semănat doar cîteva hectare. Chiar şi în unităţile situate la şes, semănatul grîului se desfăşoară în ritm lent. Aşa sînt cele din Băseşti, Pribileşti. Nu este vorba de cazuri izolate. În judeţul Maramureş viteza zilnică de lucru la pregătitul terenului şi la semănat se realizează în proporţie de numai 23—28 la sută. Ce determină acest ritm de lucru atît de lent? Este vorba, în primul rînd, de folosirea cu randament scăzut a tractoarelor şi maşinilor agricole. „Avem două semănători, dar cînd lucrează una, stă cealaltă — ne spune Alexandru Ghiocel, inginerul agronom al cooperativei agricole Săcălăşeni. Astăzi am semănat numai pînă la amiază întrucît nu mai avem teren pregătit". În acelaşi timp, din 7 tractoare repartizate la pregătitul terenului lucrau doar 3. Aceeaşi situaţie era şi la cooperativa Satulung, unde, în ziua de 29 septembrie, din 3 semănători a lucrat doar una. Şi aci nu era teren pregătit. Aşa se explică de ce la această cooperativă, deşi semănatul a început pe data de 8 septembrie, s-au realizat doar 150 ha. lucrare care putea fi terminată în maximum 6 zile.

De ce persistă neajunsuri în desfăşurarea lucrărilor? „Este într-adevăr criticabil faptul — ne spune tov. Vasile Dancoş, secretar al comitetului judeţean de partid Maramureş — că, deşi s-au făcut pregătiri intense în vederea desfăşurării în bune condiţii a lucrărilor agricole de toamnă, ritmul actual nu corespunde posibilităţilor reale. Aceasta cu atît mai mult cu cît întregul aparat al direcţiei agricole şi al uniunii cooperatiste judeţene este repartizat pe cooperative pentru a supraveghea şi îndruma desfăşurarea lucrărilor". Care este rezultatul activităţii celor trimişi pe teren dacă în ziua de 28 septembrie din cele 11 tractoare ale secţiei de mecanizare Dumbrăviţa erau în stare de funcţionare doar 3? Cum sînt posibile asemenea lipsuri ca cele constatate la secţia de mecanizare de la cooperativa Corni a întreprinderii pentru mecanizare Cehu-Silvaniei, unde tractoarele au stat degeaba 3 zile din cauza lipsurilor în aprovizionarea cu carburanţi?

Situaţii asemănătoare au fost întîlnite şi în judeţul Mureş. Datorită faptului că specialiştii din cadrul organelor agricole nu iau măsuri operative în vederea înlăturării unor deficienţe care se ivesc pe teren, ritmul de lucru la semănat continuă să fie nesatisfăcător. Pînă acum, planul însămînţărilor de toamnă la grîu-secară, în cooperativele agricole s-a realizat în proporţie de numai 33 la sută. La începutul acestei săptămîni, în 16 cooperative agricole din judeţ, printre care cele din Beiu, Eremitu, Vătava, Măgheran, Neaua, semănatul grîului se făcuse în proporţie de numai 4—19 la sută. Şi aci aceeaşi explicaţie: se irosesc forţele şi timpul bun de muncă. La cooperativa agricolă din Nadeş, în ziua cînd a fost efectuat raidul, 10 cooperatori cu două atelaje se deplasează la Bălăuşeri, transportînd nişte purcei pentru vînzare. În alte zile, căruţele au fost dirijate la pădure pentru a căra lemne. Nici munca mecanizatorilor de aici nu este coordonată de consiliul de conducere. Cinci tractorişti, care locuiesc în satul Pipea, se prezintă de obicei tîrziu la lucru şi pleacă unde şi cînd vor cu tractoarele, fără a fi traşi la răspundere. Datorită unor asemenea abateri de la disciplină întîrzie însămînţările.

În judeţul Bihor, datorită faptului că sfecla de zahăr nu este transportată la timp de pe cîmp creează greutăţi şi multor cooperative agricole. La cooperativa agricolă „Drapelul Roşu" din Salonta, din cele 180 hectare prevăzute a se semăna cu grîu, 100 hectare sînt ocupate cu sfeclă de zahăr. Dar pentru moment fabrica de zahăr din Oradea nu primeşte sfecla. Din păcate asemenea situaţii am întîlnit şi în cooperativele agricole din Mădăras, Sălard, Marghita, Diosig şi altele, care aşteaptă semnalul fabricii de zahăr pentru a începe recoltatul sfeclei şi apoi pregătirea terenului pe care-l vor însămînţa cu grîu.

Însă în judeţul Bihor întîrzierea semănatului se datoreşte şi altor cauze. Este vorba de defecţiuni în organizarea muncii în cadrul unor unităţi, cît şi folosirii cu randament scăzut a mijloacelor de lucru. Să exemplificăm: La cooperativa agricolă „Ogorul Nou" din Salonta nici nu începuse semănatul grîului. Brigadierul Mihai Fabian spunea că încă n-a sosit timpul. Dar de ce la cooperativa agricolă „Drapelul Roşu" din aceeaşi localitate se poate lucra? Au ei alt timp? Se pare că nu s-a învăţat mare lucru din experienţa acestui an cînd, datorită aceleiaşi cauze — întîrzierea semănatului — cooperativa agricolă „Ogorul Nou" a obţinut cu 800 kg grîu la hectar mai puţin decît „Drapelul Roşu". Este o situaţie din care ar putea învăţa nu numai cooperatorii din Salonta ci şi alţii care tărăgănează semănatul grîului.

În multe unităţi însămînţările întîrzie din cauza lipsei de tractoare. La Salonta, Simbăta, Leş şi în alte cooperative lipsesc tractoarele. La cooperativa „Drapelul Roşu" din Salonta stau de mai multe zile 5 tractoare fără tractorişti. Ei au „plecat" deoarece I.M.A. Marghita (unde sînt elevi-tractorişti) nu le-a trimis de două luni îndemnizaţia cu toate demersurile făcute. Curios lucru că serviciul I.M.A. din direcţia agricolă a judeţului Bihor nici marţi dimineaţa încă nu aflase de această stare de lucruri.

Sîntem la mijlocul intervalului optim de însămînţare a grîului. Acum este timpul cînd toţi specialiştii şi lucrătorii din agricultură trebuie să asigure o desfăşurare rapidă a însămînţărilor şi a celorlalte lucrări, folosind la întreaga capacitate forţa de muncă, maşinile şi atelajele.

Aurel POP
Lorand DEAKI
Aurel PAPADIUC

CONCLUZII:

1. Întîrzierile n-au nici o motivare obiectivă
2. Specialiştii detaşaţi „supraveghează", „notează", ...dar nu soluţionează!
3. Problema-cheie: organizarea muncii

ÎN OBIECTIVUL APARATULUI FOTOGRAFIC
„Vederi" (nedorite) din Teleorman şi Ilfov

Nu există om al muncii din agricultură sau specialist agricol care să nu înţeleagă că volumul mare de lucrări care trebuie executat în această toamnă cere o organizare perfectă, pînă la amănunt, spirit de răspundere din partea fiecăruia, participarea la muncă a tuturor forţelor de care dispun unităţile agricole. Se pare însă că aceste cerinţe elementare nu sînt înţelese de unii conducători de cooperative agricole, de întreprinderi pentru mecanizarea agriculturii din moment ce acum, în plină desfăşurare a lucrărilor de sezon, datorită proastei organizări a muncii de fiecare zi, îndolenţei unora alimentată şi de lipsa de control din partea organelor judeţene se pierde mult timp preţios. Trimitem organelor de partid şi agricole din judeţele Teleorman şi Ilfov aceste „ilustrate" semnificative.

Cînd stau tractoarele, se pierde recoltă!

Tot pe drum, pe drum, pe drum (şi mai puţin pe ogor) se pare că este deviza acestor tractorişti. Din vina lor? Nu. A întreprinderii pentru mecanizarea agriculturii Vînătorii Mici. Cei doi, abia veniţi la secţia care deserveşte cooperativa agricolă Bolintin-Vale, judeţul Ilfov, au primit tractoare cu „mari şi mici" defecţiuni. Şi cum nu era nimeni care să facă remedierile necesare au luat drumul spre sediul I.M.A., cale de 15 km. În drum au mai scos din brazdă un tractor. La Crevedia încă un alt tractor alerga după atelierul mecanic pentru a monta ceva la un disc. Şi iată acum herghelia cailor putere în galop după potcoave... Plăteşte cineva din cei care au făcut reparaţiile, sau din conducerea I.M.A. pagubele pricinuite de imobilizarea tractoarelor? În scriptele de la judeţ aceste tractoare... ară sau se plimbă?

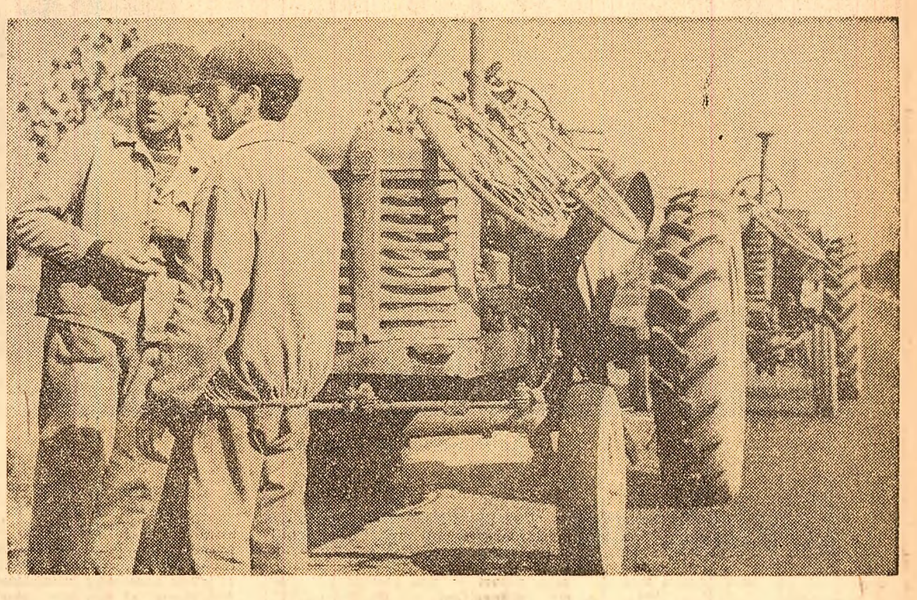

Mecanizatori cu „program redus"

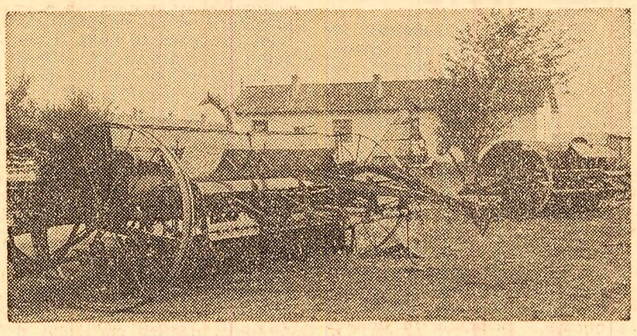

Am înregistrat cazuri cînd deşi tractoarele şi celelalte utilaje agricole se aflau în bună stare de funcţionare nu erau folosite decît cu randament scăzut. Un exemplu. În ziua de 2 octombrie, pe la orele 8 dimineaţa, la sediul secţiei de mecanizare de la cooperativa agricolă „7 Noiembrie" Alexandria, semănătorile continuau să stea nemişcate. Pînă „s-au pregătit" tractoriştii şi au ajuns la tarla, cale de 8 km, se făcuse ora 10, iar munca tot nu începuse. Şi cum obiceiul este ca la 5—6 după amiază să fie din nou la secţie, i-a făcut pe cooperatori să spună despre tractoriştii că „au program redus ca femeile gravide". Aşa se face că în cooperativa agricolă respectivă, din cele 1 000 ha prevăzute în plan a se cultiva cu grîu şi orz nu s-au însămînţat decît 240 ha.

La taifas, pe zile-muncă?

Tot la Videle. În plină zi, pe o vreme atît de frumoasă se pierde mult timp preţios. Pe la orele 14 în faţa magaziei erau adunaţi ciorchine peste 20 de cooperatori. Magazinerul, care se lupta din greu cu o damigeană... din noua producţie", îi înregistra pe cei care lucraseră la depănuşatul porumbului sau mai bine zis „se făcură că lucrară" din moment ce încheiau ziua pe la amiază. Dar ziua muncă merge. Ar trebui însă să nu mai meargă...

Text: Fl. CEAUŞESCU
Foto: M. ANDREESCU

Note de pe frontul campaniei agricole

Prin tarlaua ...de hîrtii

Specialiştii ai Direcţiei agricole şi ai Uniunii cooperatiste judeţene Mureş au plecat „în corpore" pe teren pentru a sprijini unităţile agricole să efectueze într-un timp cît mai scurt şi fără abat la calitate lucrările de recoltare, de semănat etc. În marea lor majoritate ei îşi fac datoria. Dar, uneori, prezenţa lor nu se simte cu nimic. Ca în cazul cooperativei din Nadeş unde, pe tarlalele aflate în Valea Domnului au putrezit şi s-au înnegrit cartofii în grămezi deoarece au rămas neacoperiţi în cîmp mai bine de două săptămîni. Aici au fost găsite şi grămezi din sfecla de zahăr recoltată şi uitată pe cîmp. Ce aşteaptă consiliul de conducere al cooperativei? Şi ce controlează „controlorii", inspectorii, îndrumătorii de la organele agricole judeţene? Hîrtiile de la sediul cooperativei?

Timpul optim al „inventarelor"

Boala inventarelor prelungite şi făcute exact atunci cînd nu trebuie a trecut din domeniul magazinelor de mercerie şi în alte sectoare. Un exemplu în această privinţă îl oferă Baza de aprovizionare nr. 9 Constanţa de unde se aprovizionează cu piese de schimb pentru tractoare şi alte utilaje întreprinderile pentru mecanizarea agriculturii din două judeţe: Constanţa şi Tulcea. În campania agricolă de toamnă multe tractoare din cele două judeţe n-au putut fi folosite din lipsă de piese de schimb. La ultima teleconferinţă de la Consiliul Superior al Agriculturii s-a spus hotărît: să se pună capăt inventarului de la baza Constanţa. De ce abia acum această indicaţie cînd faptul e aproape consumat? Vinovaţilor li s-a făcut „inventarul", sau au fost „sancţionaţi" cu o... mustrare severă?

Recolta — pe cîmp, camioanele — la nuntă?

Este clar pentru oricine că în această perioadă mijloacele de transport sînt extrem de solicitate, iar folosirea lor cu întreaga capacitate constituie o problemă de însemnătate majoră. Şi totuşi se semnalează cazuri cînd autocamioane, remorci, căruţe şi alte mijloace de transport sînt tot pe drum, pe drum... dar nu încărcate cu produse agricole. Camionul cooperativei agricole din Sîntioana, judeţul Mureş, transporta echipa de fotbal la Gorneşti. Nu este un caz singular. Maşina cooperativei agricole Crăieşti a făcut un drum luna pînă la Cîmpina pentru transporturi care, oricum, puteau fi amînate pînă după încheierea campaniei agricole. Cel mai vesel transport s-a efectuat cu autocamionul cooperativei agricole Daia, care a transportat pe nuntaşi în comuna Saschiz.

O mostră de „spirit gospodăresc"

Recolta de porumb obţinută de membrii cooperativei agricole „Viaţă Nouă" din Videle, judeţul Teleorman, este foarte bună. S-ar putea spune cinste lor. Dar... Priviţi acest morman de ştiuleţi care se află lîngă... o groapă de gunoi. Boabele — care se desprind cu uşurinţă deoarece porumbul este uscat — sînt pe jos, amestecate cu coceni şi gunoaie. Şi toate acestea se petrec sub ochii îngăduitori de „buni gospodari" ai membrilor consiliului de conducere. Nimeni de la direcţia agricolă sau uniunea judeţeană a cooperativelor nu era în comună ca să ia măsurile cuvenite.

Pe unde vă desfăşuraţi controlul, tovarăşi de la judeţ?

FUNERALIILE TOVARĂȘULUI ALEXANDRU MOGHIOROȘ

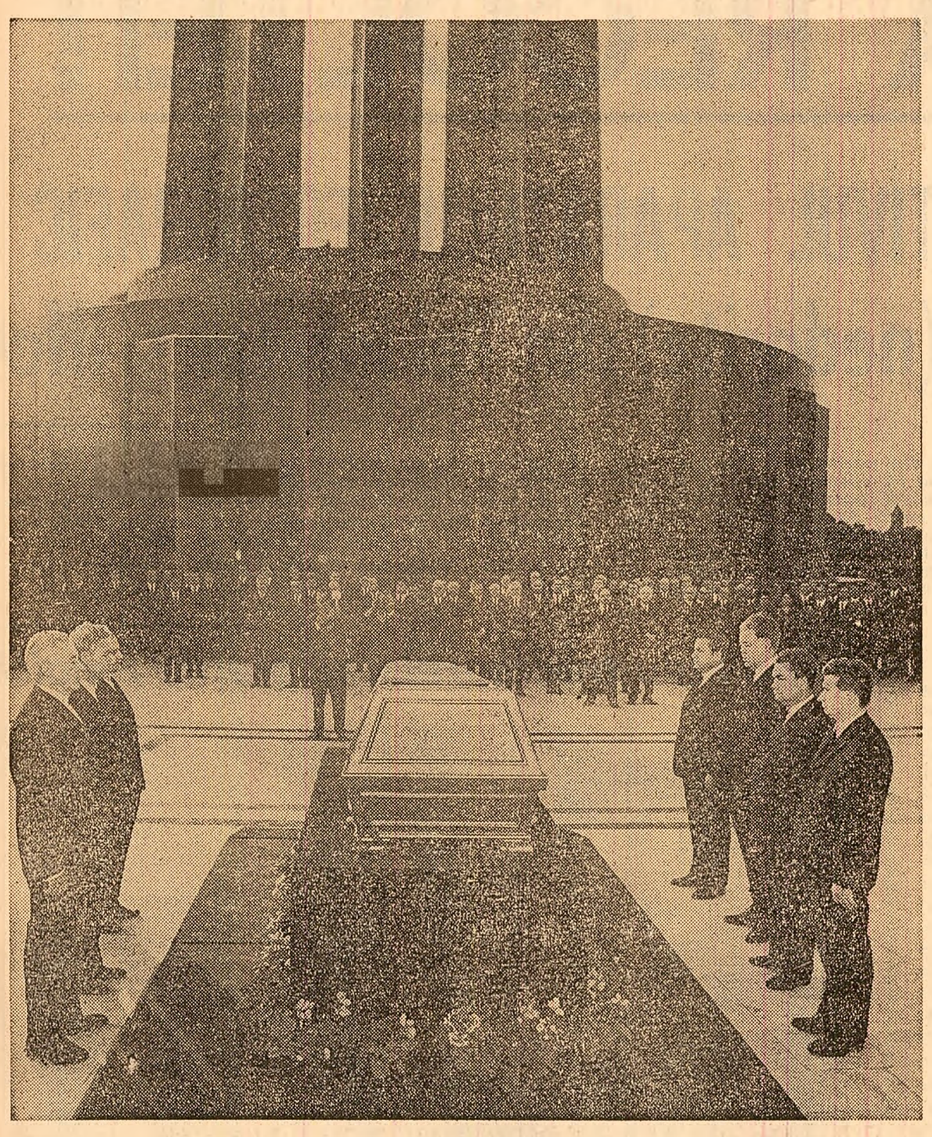

La Mausoleu : un ultim omagiu

Cuvîntarea tovarășului Virgil Trofin

Tovarăși și tovarășe,

Partidul și poporul nostru încearcă o adîncă durere ; o boală grea și necruțătoare a smuls dintre noi un prețuit tovarăș de muncă și luptă, un credincios fiu al partidului și al poporului nostru, un militant înflăcărat pentru cauza socialismului în România — pe Alexandru Moghioroș. Pierdem un om a cărui viață a constituit un luminos exemplu de slujire devotată a idealurilor de libertate și dreptate socială, de progres ale poporului nostru. Ne luăm pentru totdeauna rămas bun de la unul din acei luptători pe care partidul nostru comunist i-a crescut și i-a educat, încă din anii negri ai ilegalității, în spiritul unui nemărginit devotament pentru cauza clasei muncitoare și a celor ce muncesc, a independenței și fericirii patriei, a socialismului și comunismului.

Ca ostaș al Partidului Comunist Român, Alexandru Moghioroș a luptat, din tinerețe, cu neînfricare, împotriva exploatării și asupririi burghezo-moșierești, a înfruntat cu dîrzenie închisorile, prigoana dezlănțuită de clasele dominante împotriva comuniștilor, a militanților revoluționari. Întreaga sa activitate a fost puternic luminată de o nestinsă dragoste pentru popor, pentru patria în care s-a născut și a trăit. Viața lui Alexandru Moghioroș, munca și lupta lui constituie o grăitoare expresie a frăției trainice dintre oamenii muncii români și maghiari, a solidarității lor de nezdruncinat în marile bătălii sociale pentru răsturnarea dominației exploatatorilor și cucerirea puterii în stat, pentru edificarea socialismului pe pămîntul patriei noastre.

După eliberarea patriei, Alexandru Moghioroș, muncind cu înflăcărare și pasiune comunistă — în funcțiile de înaltă răspundere ce i s-au încredințat — a adus o importantă contribuție la întreaga activitate a partidului și statului nostru, dovedind un înalt spirit de abnegație, dăruire pentru cauza înălțătoare a făuririi României noi, socialiste. El a participat activ la toate marile acțiuni ale partidului nostru — la organizarea și conducerea operei de industrializare socialistă, la desfășurarea cu succes a complexei acțiuni de cooperativizare a agriculturii și la ridicarea satului românesc, la lupta întregului popor pentru dezvoltarea economiei, științei, culturii, pentru făurirea socialismului.

Alexandru Moghioroș a militat neabătut pentru transpunerea în viață a politicii partidului nostru de întărire continuă a prieteniei și frăției dintre poporul român și naționalitățile conlocuitoare, de cimentare trainică a unității lor în lupta și munca pentru progresul și înflorirea patriei comune — Republica Socialistă România. El și-a adus contribuția la înfăptuirea politicii partidului și statului nostru de dezvoltare continuă a prieteniei și colaborării cu țările socialiste, de întărire a solidarității cu toate detașamentele mișcării comuniste și muncitorești internaționale.

Cei care l-au cunoscut îndeaproape, în activitatea de zi cu zi, pe Alexandru Moghioroș, știu cu cîtă convingere și cu ce înaltă răspundere muncea el pentru traducerea în viață a întregii politici, interne și externe, a partidului și statului nostru. Cu toții i-am apreciat deosebitele sale calități moral-politice, cultivate la înalta școală de educație comunistă a partidului nostru.

Poporul nostru acordă o profundă cinstire activității desfășurate de Alexandru Moghioroș în lupta revoluționară și în munca de construcție a socialismului. Clasa muncitoare, țărănimea, intelectualitatea, întregul nostru popor nu-i uită și nu-i va uita niciodată pe acei luptători care, asemeni lui Alexandru Moghioroș, și-au consacrat întreaga viață, toate forțele servirii patriei, înfăptuirii idealurilor scumpe ale celor ce muncesc. Cel mai înalt omagiu pe care poporul nostru îl aduce memoriei acestor luptători este munca hotărîtă pentru a face să triumfe pe pămîntul României idealurile luminoase ale socialismului și comunismului, pe care le-au visat și pentru care au muncit și luptat cei mai buni fii ai acestui popor, în rîndurile cărora își înscrie cu cinste numele și Alexandru Moghioroș.

Ne luăm rămas bun de la tovarășul Alexandru Moghioroș cu hotărîrea de a munci neobosit, de a face totul ca România socialistă — la dezvoltarea și înflorirea căreia el și-a adus din plin contribuția — să se înalțe pe noi trepte de civilizație și progres, să pășească tot mai hotărît înainte, liberă și demnă, pe calea arătată de partid, spre bunăstare, fericire și pace.

Aducîndu-ți astăzi omagiul din partea Comitetului Central al Partidului Comunist Român, a Consiliului de Stat și a Consiliului de Miniștri, a poporului nostru, îți vom păstra o amintire neștearsă, pentru tot ceea ce ai dăruit partidului și patriei socialiste în întreaga ta viață de comunist.

Adio, scumpe tovarășe Alexandru Moghioroș !

Cuvîntarea tovarășului Constantin Pîrvulescu

Tovarășe și tovarăși,

A încetat să bată inima tovarășului nostru de luptă și muncă Alexandru Moghioroș, activist de frunte al Partidului Comunist Român, al clasei muncitoare, al statului nostru socialist. Astăzi îl conducem pe ultimul său drum și ne despărțim cu adîncă durere de el.

Alexandru Moghioroș și-a contopit viața cu cauza eliberării oamenilor muncii, cauza partidului comunist, a socialismului. S-a născut din familia unor oameni obidiți și asupriți și s-a angajat din fragedă tinerețe în lupta revoluționară împotriva exploatării și oprimării, pentru dreptate socială și o viață mai bună.

Alexandru Moghioroș s-a format la școala aspră a luptei de clasă, s-a afirmat în anii grei ai ilegalității, ai înfruntării cu burghezia și moșierimea, ca un militant înflăcărat și capabil al mișcării noastre comuniste. Voința sa de luptă nu a putut să fie înfrîntă nici de prigoana polițienească, nici de anii îndelungați de detențiune. Asemenea altor comuniști, care au transformat închisorile în școli revoluționare, el a înfruntat cu demnitate regimul greu al temnițelor de la Jilava, Doftana, Caransebeș și Tîrgu Ocna, insuflînd celor din jur dîrzenie și încredere, cîștigîndu-și prețuirea tovarășilor săi de luptă, a partidului comunist. Activitatea lui, a atîtor militanți ai partidului, este un exemplu al modului în care Partidul Comunist Român a călit cadrele sale, în spiritul încrederii în forțele revoluționare ale poporului, al înaltei răspunderi față de partid și destinele țării, al principialității comuniste.

Este un merit al partidului nostru de a fi ridicat din rîndurile sale, dintre comuniștii români, maghiari și de alte naționalități, cadre valoroase, contopite pînă la dăruire totală cu interesele clasei muncitoare și ale poporului, însuflețite de adînci sentimente patriotice și internaționaliste, așa cum a fost Alexandru Moghioroș.

L-am cunoscut pe Alexandru Moghioroș din primii ani ai luptei sale revoluționare, de cînd a intrat în rîndurile tineretului comunist. Am lucrat cu el după eliberarea țării, în organele de conducere ale partidului. În lupta sa politică, în activitatea pe care a desfășurat-o ca membru al organelor de conducere colectivă ale partidului s-au afirmat calitățile sale organizatorice, spiritul de răspundere, pasiunea și dăruirea în muncă, străduința de a fi la înălțimea sarcinilor, atașamentul față de cauza întăririi partidului, a unității sale, a rolului său conducător în societate.

România socialistă de astăzi, la ale cărei temelii stau și munca, strădania, jertfa ta, tovarășe Moghioroș, este împlinirea cauzei pentru care ai luptat. Am fi vrut să te vedem încă mulți ani la postul tău de muncă, dar boala te-a răpit necruțător din mijlocul nostru. Omagiul pe care întregul popor îl aduce memoriei tale și a tuturor luptătorilor pentru cauza socialismului își găsește expresia în avîntul muncii creatoare a muncitorilor, țăranilor și intelectualilor pentru înfăptuirea politicii partidului, pentru înflorirea patriei noastre socialiste.

Neștearsă și luminoasă va rămîne în inimile noastre amintirea lui Alexandru Moghioroș, viața sa demnă, de militant de seamă al partidului și statului nostru.

Adio, Șoni, scumpul nostru tovarăș de luptă !

Cuvîntarea tovarășului Janos Fazekas

Stimați tovarăși,

Cu inima adînc îndurerată ne despărțim astăzi pentru totdeauna de vechiul și dragul nostru tovarăș de muncă și de luptă, militant încercat și neobosit al mișcării muncitorești, fiu devotat al partidului, tovarășul Alexandru Moghioroș.

Partidul Comunist Român, poporul nostru pierd în persoana tovarășului Moghioroș un activist de seamă, un revoluționar pătruns pînă în adîncul conștiinței sale de un fierbinte patriotism și internaționalism proletar, un luptător consecvent pentru cauza socialismului și comunismului în patria noastră, pentru frăția de luptă și unitatea de nezdruncinat dintre poporul român și naționalitățile conlocuitoare.

Întreaga sa viață reprezintă un model de slujire cu devotament și abnegație a intereselor celor ce muncesc, de dăruire deplină pentru cauza edificării societății socialiste pe pămîntul scump al patriei. Noi, cei care l-am avut tovarăș apropiat de muncă și de luptă, l-am cunoscut întotdeauna ca pe un comunist înflăcărat, muncind cu pasiune toată viața, pînă cînd boala grea și îndelungată l-a smuls din rîndurile noastre.

Întruchipînd în persoana sa trăsăturile nobile ale comunistului, crescut și format de partid dintr-un simplu muncitor — fiu al unei familii de argați maghiari din Salonta — în activist de seamă al partidului și statului, tovarășul Moghioroș a adus un aport prețios la făurirea și dezvoltarea orînduirii noastre socialiste.

Evocînd figura sa luminoasă, nu putem să nu ne amintim de activitatea sa perseverentă desfășurată pentru traducerea în viață a politicii marxist-leniniste a partidului în problema națională, de hotărîrea și consecvența cu care a militat pentru cultivarea sentimentelor de frăție, dragoste și stimă reciprocă între oamenii muncii români, maghiari, germani și de alte naționalități din țara noastră.

În toate funcțiile pe care le-a îndeplinit, fie în organizația revoluționară a tineretului, fie în conducerea partidului și statului nostru, tovarășul Moghioroș a știut să îmbine fermitatea și principialitatea luptătorului comunist cu o caldă omenie, oferind un minunat exemplu tuturor celor care l-au cunoscut.

Prin munca sa neobosită, prin răspunderea politică cu care a îndeplinit sarcinile primite de la partid, tovarășul Moghioroș și-a înscris numele printre personalitățile de seamă ale conducerii de partid și de stat, cucerind dragostea și stima oamenilor muncii români, maghiari și de alte naționalități.

Cuprinși de o adîncă durere, ne plecăm fruntea la catafalcul tău, scumpe tovarășe Moghioroș, care ai trăit, ai luptat și ai muncit în așa fel cum ai făgăduit : că vei fi pînă la capăt un soldat credincios al partidului nostru. Ai îndeplinit cu cinste crezul tău de viață.

În aceste clipe de profundă durere, cînd ne luăm rămas bun de la tine, scump tovarăș și prieten, ne reafirmăm hotărîrea că vom sluji cu întregul nostru devotament cauza socialismului și comunismului în patria noastră dragă, România socialistă.

Adio, iubite tovarăș de muncă și luptă !

Îți vom păstra veșnică amintire, scumpe tovarășe Alexandru Moghioroș ! (Această frază a fost rostită în limba maghiară).

Telegrame

COMITETULUI CENTRAL AL PARTIDULUI COMUNIST ROMÂN

BUCUREȘTI

Am aflat cu mîhnire de moartea tovarășului Alexandru Moghioroș, mare luptător al mișcării comuniste și muncitorești din România.

Primiți, stimați tovarăși, condoleanțele noastre și expresia celei mai profunde compasiuni.

COMITETUL CENTRAL
AL PARTIDULUI MUNCITORESC
SOCIALIST UNGAR

Pe adresa Comitetului Central al Partidului Comunist Român, a Consiliului de Stat și a Consiliului de Miniștri au sosit telegrame din întreaga țară prin care se exprimă condoleanțe în legătură cu încetarea din viață a tovarășului Alexandru Moghioroș, vechi militant al mișcării muncitorești, luptător devotat pentru cauza socialismului, pentru întărirea și înflorirea patriei noastre, și se manifestă hotărîrea de a păstra mereu vie amintirea acestui fiu credincios al poporului, luptător devotat pentru cauza socialismului.

Au trimis telegrame de condoleanțe Comitetele județene ale P.C.R. și Consiliile populare județene Alba, Hunedoara, Mureș și Teleorman, Comitetele municipale ale P.C.R. Giurgiu și Petroșani, Comitetele de partid, Comitetele de direcție, Comitetele sindicale și ale U.T.C. din uzinele „Semănătoarea", Șantierul naval din Galați, uzinele „Tehnofrig" din Cluj, Uzinele mecanice din Timișoara, colectivele de muncă ale Institutului de cercetări pentru viticultură-Valea Călugărească și Institutului de cercetări veterinare și biopreparate „Pasteur", cadrele didactice și studenții Institutului agronomic din Timișoara, Comitetele comunale de partid și Consiliile populare comunale din Sîntana, județul Arad, Turia, județul Covasna, Uniunea județeană a cooperativelor agricole de producție-Covasna, Întreprinderea agricolă de stat din Odoreu, județul Satu Mare, Comitetul de partid și Consiliul de conducere al cooperativei agricole de producție din comuna Goicea, județul Dolj, și alte colective din întreprinderi, instituții și unități agricole.

Mitinguri de doliu

Mitinguri de doliu au avut loc joi la fabrica de mobilă „23 August" din Tg. Mureș și la Institutul de cercetări pentru cereale și plante tehnice — Fundulea. În cadrul lor au luat cuvîntul cadre didactice universitare, cercetători, muncitori și tehnicieni, cetățeni care l-au cunoscut îndeaproape pe Alexandru Moghioroș. Ei au evocat activitatea pe care a desfășurat-o în calitate de activist de partid și de stat, subliniind contribuția sa la înfăptuirea politicii partidului de edificare a socialismului în patria noastră, meritele deosebite pe care le-a avut în transformarea socialistă a agriculturii și modernizarea ei pe baza programului elaborat de partid. Vorbitorii au reliefat personalitatea proeminentă a lui Alexandru Moghioroș, activist de seamă al partidului, militant neobosit în slujba clasei noastre muncitoare.

Participanții au păstrat un minut de reculegere în memoria celui dispărut și au adresat telegrame Comitetului Central al Partidului Comunist Român, în care își exprimă durerea față de pierderea suferită prin moartea tovarășului Alexandru Moghioroș.

Cortegiul funerar în drum spre Mausoleu — Foto : M. Andreescu

Laminorul de benzi la rece de la Galați a intrat în faza de montaj

La Combinatul siderurgic de la Galați a început montajul utilajelor la laminorul de benzi la rece. Au fost puse pe fundații plăcile de bază pe care urmează să se fixeze cajele laminorului propriu-zis și s-a instalat un pod rulant pentru manipularea utilajelor grele și a instalațiilor de alimentare cu energie a posturilor de lucru. Se execută, de asemenea, montajul utilajelor tehnologice la hala de decapare și în alte sectoare auxiliare ale viitorului laminor.

La Rafinăria Brazi

O nouă instalație de cocsare

La Brazi a început montarea pe verticală a primelor coloane de înaltă tensiune necesare construirii unei instalații de cocsare — a doua de acest gen din cadrul rafinăriei și a treia din țară. În 1970, cînd ultimele lucrări vor fi încheiate, noul obiectiv va spori producția de cocs a țării cu încă 100 000 tone pe an. O mare parte din utilajele viitoarei instalații sînt asigurate de industria noastră. Materia primă de bază o vor constitui gudroanele rezultate din prelucrarea țițeiului la rafinărie.

Ritm intens de lucru pe șantierul Fabricii de osii și boghiuri din Balș

A fost terminată construcția halelor de forje și prelucrări mecanice componente ale Fabricii de osii și boghiuri din Balș. Acestea au o suprafață de circa 35 000 m p. Constructorii execută ultimele lucrări de finisaj la clădirile auxiliare. În același timp, pe una dintre principalele linii tehnologice — cea de roți — au fost montate toate utilajele, la o parte dintre ele efectuîndu-se și probele mecanice de funcționare. Montajul a fost încheiat la majoritatea utilajelor și pe linia tehnologică de osii, precum și în hala de prelucrări mecanice. Se pregătesc astfel condițiile necesare pentru apropiata punere în funcțiune a acestui important obiectiv al industriei noastre constructoare de mașini.

La Giurgiu

O țesătorie modernă în construcție

La Giurgiu a început construcția unei noi întreprinderi industriale : țesătoria de fibre chimice și de bumbac. Ea va realiza, în final, cîte 55 milioane mp de țesături pe an. Noua întreprindere urmează să intre în funcție cu 50 la sută din capacitatea de producție, în anul 1971, iar un an mai tîrziu cu întreaga capacitate. Alături de celelalte mari întreprinderi din orașul Giurgiu, noua unitate va contribui la sporirea producției industriale a orașului în ponderea economică a județului Ilfov.

LUCRĂRI DE DEZVOLTARE ȘI MODERNIZARE A UZINEI DE MECANICĂ FINĂ DIN SINAIA

Cunoscuta Uzină de mecanică fină din Sinaia se află azi într-un amplu proces de modernizare și sporire a capacității de producție. Între altele, a început construcția unei secții de mare capacitate pentru producția de pompe de injecție necesare motoarelor de mare forță cu care sînt echipate locomotivele Diesel și instalațiile pentru forajul sondelor la mare adîncime. Noua secție — avînd patru nivele cu o suprafață totală de peste 4 500 mp — va fi dotată cu agregate de mare productivitate, complet automatizate, în cea mai mare parte realizate în țară. Din lucrările actualei etape de dezvoltare și modernizare a uzinei fac parte, de asemenea, reorganizarea pe baze științifice a întregului flux tehnologic, modernizarea transportului de materiale și materii prime.

La sfîrșitul anului 1970, cînd lucrările vor fi încheiate, capacitatea de producție a acestei unități va spori cu peste 25 la sută.

(Agerpres)

PRIMIRI LA CONSILIUL DE MINIȘTRI

Vicepreşedintele Consiliului de Miniştri al Republicii Socialiste România, Gheorghe Rădulescu, a primit joi pe ministrul comerţului din Grecia, Epaminondas Tsellos, care face o vizită în ţara noastră.

La întrevedere, care s-a desfăşurat într-o atmosferă cordială, au participat Cornel Burtică, ministrul comerţului exterior, precum şi Jean Ch. Cambiotis, ambasadorul Greciei la Bucureşti.

★

Joi dimineaţă, ministrul comerţului din Grecia, Epaminondas Tsellos, a avut o întrevedere, la Ministerul Comerţului Exterior, cu ministrul Cornel Burtică.

La întrevedere, care s-a desfăşurat într-o atmosferă cordială, au participat Vasile Răuţă, adjunct al ministrului comerţului exterior, funcţionari superiori din acest minister, precum şi persoanele oficiale care îl însoţesc pe oaspete.

În aceeaşi zi, oaspetele a fost primit la M.A.E. de primul adjunct al ministrului afacerilor externe, George Macovescu.

La ambele întrevederi a fost de faţă Jean Ch. Cambiotis, ambasadorul Greciei la Bucureşti.

★

Joi la amiază, vicepreşedintele Consiliului de Miniştri al Republicii Socialiste România, Gheorghe Rădulescu, a primit pe ministrul comerţului şi industriei al Malayeziei, Mohamed Khir Yohari, care se află în vizită în ţara noastră.

La întrevedere, care s-a desfăşurat într-o atmosferă cordială, a participat Cornel Burtică, ministrul comerţului exterior. (Agerpres)

Întoarcerea din Suedia a delegaţiei conduse de primarul general al Capitalei

Delegaţia Consiliului popular al municipiului Bucureşti, condusă de Dumitru Popa, primarul general al Capitalei, care a făcut o vizită în Suedia, la invitaţia Comitetului municipal al oraşului Stockholm, s-a înapoiat joi seara în Capitală.

La sosire, pe aeroportul Băneasa, membrii delegaţiei au fost întîmpinaţi de Ion Cosma, prim-vicepreşedinte al Comitetului Executiv al Consiliului popular al municipiului Bucureşti, de vicepreşedinţi ai Comitetului Executiv şi de alte persoane oficiale.

★

La sosire, primarul general al Capitalei a făcut o declaraţie presei, în care a arătat: Apreciez vizita în Suedia a delegaţiei municipiului Bucureşti ca deosebit de fructuoasă. În săptămîna cît a durat şederea noastră în această ţară, am avut prilejul să ne întîlnim cu primarul oraşului Stockholm, doamna Eva Remens, preşedintele Consiliului orăşenesc, domnul Bengt Ling, cu care am avut un util schimb de informaţii şi de păreri asupra rezultatelor, preocupărilor actuale şi proiectelor în sectoarele administraţiei, sistematizării şi comerţului din capitalele ţărilor noastre. De asemenea, am vizitat în Stockholm întreprinderi specializate în construcţia de locuinţe. Aici am luat cunoştinţă de sistemul de construire, repartizare şi întreţinere a locuinţelor aplicat în capitala suedeză. Doresc să subliniez în încheiere că această vizită deschide căi multiple pentru cunoaşterea şi împărtăşirea reciprocă a realizărilor, a experienţei înregistrate în cele două municipii în domeniile amintite.

(Agerpres)

Preşedintele Comisiei pentru energia atomică a S.U.A. a părăsit Capitala

Joi dimineaţa a părăsit Capitala dr Glenn T. Seaborg, preşedintele Comisiei pentru energia atomică a Statelor Unite ale Americii, care, împreună cu un grup de specialişti şi experţi, ne-a vizitat ţara ca răspuns la vizita făcută în toamna anului trecut în S.U.A. de acad. Horia Hulubei, preşedintele Comitetului pentru energia nucleară.

La plecare, pe aeroportul Băneasa, savantul american a fost salutat de acad. Horia Hulubei, de prof. Ioan Ursu, prim-vicepreşedinte al Comitetului pentru energia nucleară, directorul Institutului de fizică atomică, de academicieni şi alţi oameni de ştiinţă.

Erau prezenţi membri ai Ambasadei S.U.A la Bucureşti.

(Agerpres)

Cronica zilei

Sub auspiciile Asociaţiei artiştilor fotografi, joi după-amiază a avut loc, la Galeriile din str. Brezoianu, vernisajul unei expoziţii de fotografii artistice din R.D. Germană. Expoziţia se înscrie în cadrul Zilelor culturii din R.D. Germană, organizate în ţara noastră cu prilejul celei de-a XX-a aniversări a proclamării R.D.G.

La vernisaj au luat cuvîntul ing. Silviu Comănescu, secretar general al Asociaţiei artiştilor fotografi din România, şi Jürgen Adler, ataşat cultural al Ambasadei R.D. Germane la Bucureşti.

La manifestare au luat parte reprezentanţi ai Comitetului de Stat pentru Cultură şi Artă, ai Ministerului Afacerilor Externe, oameni de cultură, ziarişti.

Au fost de faţă Ewald Moldt, ambasadorul R.D. Germane la Bucureşti, şi membri ai ambasadei.

★

Întreprinderea cehoslovacă de comerţ exterior „Motokov" din Praga prezintă în zilele de 2 şi 3 octombrie, în cadrul unei expoziţii tehnice, autocamioane şi autobuze realizate de industria acestei ţări.

În cadrul expoziţiei, care este organizată la Stadionul „23 August" din Capitală, sînt expuse produse ale uzinelor „Skoda", „Tatra" şi „Avia".

★

În zilele de 16, 17 şi 18 octombrie 1969 se vor desfăşura la Bucureşti în Sala mică a Palatului lucrările Congresului naţional de obstetrică şi ginecologie.

Pe lîngă specialiştii din ţară vor participa cu această ocazie şi numeroşi oaspeţi, personalităţi ştiinţifice de peste hotare.

★

Delegaţii asociaţiilor şi societăţilor de medicină sportivă din Bulgaria, Grecia, Iugoslavia, România şi Turcia, prezenţi la cel de-al II-lea Congres european de medicină sportivă, s-au întrunit joi, în cadrul unei „mese rotunde", la sediul Uniunii medicale balcanice.

La reuniune, care a fost prezidată de dr. N. Paparescos, preşedintele Asociaţiei din Grecia, a participat prof. J. Kral, secretar general al Federaţiei internaţionale de medicină sportivă.

Cu acest prilej, dr. docent M. Popescu-Buzeu, secretar general al Uniunii medicale balcanice, a făcut o expunere asupra activităţii uniunii. În urma dezbaterilor, care au avut loc în continuare, s-a luat hotărîrea ca medicii sportivi din ţările balcanice să-şi desfăşoare în viitor activitatea sub egida Federaţiei internaţionale de medicină sportivă şi a Uniunii medicale balcanice. (Agerpres)

Mulţumim partidului şi statului pentru condiţiile tot mai bune de muncă şi viaţă create tineretului studios

TELEGRAME ADRESATE DE CADRELE DIDACTICE ŞI STUDENŢII DIN CENTRELE UNIVERSITARE ALE ŢĂRII COMITETULUI CENTRAL AL P.C.R., TOVARĂŞULUI NICOLAE CEAUŞESCU

Cu prilejul deschiderii noului an de învăţămînt universitar, cadrele didactice şi studenţii din centrele universitare ale ţării au trimis Comitetului Central al Partidului Comunist Român, tovarăşului Nicolae Ceauşescu telegrame prin care îşi exprimă recunoştinţa faţă de partidul şi statul nostru pentru condiţiile tot mai bune de muncă şi viaţă create tineretului studios şi se angajează să muncească cu rîvnă şi perseverenţă pentru a se pregăti temeinic să devină constructori de nădejde ai societăţii noastre socialiste.

Corpul profesoral şi studenţii, se spune în telegrama **centrului universitar ieşean**, animaţi de un devotament neţărmurit faţă de partid, îşi manifestă hotărîrea de a asigura îndeplinirea cu succes a sarcinilor trasate de Congresul al X-lea al P.C.R. învăţămîntului superior din patria noastră. Vom pune în centrul atenţiei noastre — se spune în telegramă — preocuparea pentru însuşirea a tot ce este mai valoros în domeniul culturii, ştiinţei şi tehnicii contemporane, pentru îmbunătăţirea continuă a procesului instructiv-educativ. Vom promova un climat de exigenţă, de înaltă responsabilitate în întreaga activitate pe care o desfăşurăm pentru a putea răspunde în tot mai mare măsură nevoilor societăţii noastre socialiste.

Sîntem profund recunoscători partidului şi statului nostru, se subliniază în telegrama **cadrelor didactice şi studenţimii braşovene**, pentru grija cu care sîntem înconjuraţi, pentru eforturile făcute în vederea dezvoltării bazei materiale a învăţămîntului concretizate în laboratoare cu instalaţii şi aparate moderne, biblioteci bine dotate cu manuale şi publicaţii de specialitate, condiţii minunate de muncă, viaţă şi studiu. Institutul politehnic Braşov — creaţie a regimului nostru socialist — şi alături de el Institutul pedagogic îşi concentrează întreaga atenţie în direcţia instruirii şi educării unor noi promoţii de specialişti entuziaşti, cu un înalt nivel ştiinţific şi ideologic.

Cadrele didactice şi studenţii — se arată în telegrama **Institutului de mine-Petroşani** — îşi unesc glasurile lor cu cele ale întregului popor pentru a-şi exprima şi cu acest prilej totala lor adeziune faţă de politica internă şi externă a partidului şi statului nostru, politică profund pătrunsă de înalte idei umaniste şi spirit internaţionalist, faţă de viitorul omenirii. La acest început de nou an universitar, corpul didactic şi studenţii Institutului de mine Petroşani se angajează să-şi înzecească eforturile pentru a îndeplini cu cinste şi demnitate înaltele sarcini ce le revin în opera de dezvoltare multilaterală a societăţii socialiste în scumpa noastră patrie — Republica Socialistă România.

Datorită grijii permanente a partidului şi guvernului faţă de dezvoltarea şi modernizarea învăţămîntului de toate gradele — se menţionează în telegrama **cadrelor didactice şi a studenţilor din Baia Mare** — la deschiderea actualului an universitar avem satisfacţia de a sărbători şi începerea activităţii celui de-al doilea institut de învăţămînt superior din municipiul nostru, institutul de subingineri, a cărui înfiinţare răspunde unui deziderat important privind asigurarea cu cadre de specialişti a principalului sector al economiei judeţului nostru — extracţia şi prepararea minereurilor neferoase. Vă adresăm în aceste momente cele mai calde mulţumiri pentru atenţia deosebită pe care o manifestaţi faţă de înflorirea continuă a învăţămîntului nostru superior.

Însufleţiţi cetăţeneşte de idealurile umanismului socialist — se arată în telegrama **Institutului pedagogic de trei ani din Piteşti** — în această zi sărbătorească ne exprimăm încrederea nestrămutată în politica marxist-leninistă a partidului nostru, aderăm unanimă la programul luminos stabilit de Congresul al X-lea şi asigurăm conducerea de partid, pe dumneavoastră personal, respectate tovarăşe Nicolae Ceauşescu, că ne vom îndeplini cu înalt simţ de răspundere sarcinile ce ne revin pe drumul perfecţionării şcolii româneşti şi formării viitoarei generaţii de constructori ai comunismului în România.

Conştienţi de măreţele sarcini ce ne revin — se spune în telegrama colectivului cadrelor didactice şi studenţilor din **Institutul pedagogic din Bacău** — manifestăm profundul nostru ataşament faţă de Partidul Comunist Român, de Comitetul său Central şi vă asigurăm pe dumneavoastră, mult iubite tovarăşe Nicolae Ceauşescu că, sub conducerea şi îndrumarea dascălilor noştri, ne vom pregăti cît mai temeinic pentru a deveni cadre didactice destoinice, capabile să îndrume noile generaţii de elevi spre comorile culturii şi ştiinţei, să le educe în spiritul dragostei faţă de patrie şi partid.

(Agerpres)

A apărut revista „PROBLEME ECONOMICE" nr. 9/1969

IOAN AVRAM: **Dezvoltarea industriei constructoare de maşini în pas cu cerinţele tehnicii moderne**; VASILE VILCU: **Marele potenţial de progres al agriculturii cooperatiste**; DR. CONSTANTIN ENACHE: **Aspecte actuale ale reproducţiei socialiste a forţei de muncă**; DR. MIHAIL LEVENTE: **Bazele obiective ale colaborării economice a României cu ţările sistemului socialist mondial**; I. RACHMUTH, membru corespondent al Academiei: **Unele probleme ale „tipurilor de preţ"**; ST MINĂSTIREANU: **Aria competenţelor întreprinderilor şi colaborării interdepartamentale în cadrul comerţului exterior**; DR. CEZAR BASNO: **Organizarea zonală a aprovizionării, factor de reducere a nivelului mijloacelor circulante în construcţii**; DR. V.V. TOPOR: **Fundamentarea structurii organizatorice a întreprinderilor agricole.**

DEZBATERI: Evaluări critice marxiste asupra gîndirii economice burgheze contemporane; Mobilitate, operativitate şi simţ de răspundere în prevenirea şi valorificarea stocurilor supranormative; Planificarea şi modelarea preţurilor; Probleme actuale privind economia ţărilor în curs de dezvoltare.

ÎNSEMNĂRI: GHEORGHI BABURSCHI (Sofia): **Economia R. P. Bulgaria în cel de-al 25-lea an al revoluţiei socialiste**; MARINA RUDĂREANU: **Economia R. P. Chineze la a 20-a aniversare de la victoria revoluţiei populare şi proclamarea republicii**; DR. WOLFGANG HENKER (Berlin): **Economia R. D. Germane la două decenii de existenţă**; DR. GH. M. PREDA: **Eficienţa folosirii tehnicii nucleare în industria construcţiilor de maşini.**

CRITICĂ ŞI BIBLIOGRAFIE: Acad VASILE MALINSCHI: **Un sprijin preţios în activitatea cadrelor economice** (Dicţionar statistic-economic. D.C.S. 1969); DR. N. S. STĂNESCU: **Decalajele economice într-o cercetare aprofundată** (Gheorghe Badrus: „Decalaje în Occident" — Editura ştiinţifică, 1969); C. GAVRILESCU: **Finanţele publice capitaliste într-o valoroasă sinteză** (Iulian Văcărel: „Tendinţe în evoluţia postbelică a finanţelor publice. Ţări capitaliste dezvoltate. Ţări în curs de dezvoltare" — Editura politică, 1968); VASILE PORUMBESCU: **Dialectica „instrumentării viitorului" în societatea capitalistă** (Iosif Anghel şi Sorica Sava: „Planificarea capitalistă". — Editura ştiinţifică, 1968); L. TARNOVSCHI: **Progresul tehnic şi capitalismul contemporan** („Implicaţii social-economice ale progresului tehnic în capitalism" — Editura politică 1968).

vremea

Timpul probabil pentru 4, 5 şi 6 octombrie. În ţară: Vreme răcoroasă, cu cerul temporar noros. Vor cădea ploi locale, mai frecvente în jumătatea de nord-est a ţării. În regiunea de munte lapoviţă la începutul intervalului. Vînt slab, pînă la potrivit, predominînd din sectorul vestic. Temperaturile minime vor fi cuprinse între minus 2 şi plus 8 grade, iar maximele între 12 şi 20 grade, izolat mai ridicate la sfîrşitul intervalului. Local brumă. Mai frecventă în jumătatea de nord. **În Bucureşti:** Vreme relativ răcoroasă, cu cerul temporar noros. Va ploua slab la începutul intervalului. Vînt potrivit. Temperatura în scădere la început, apoi în creştere uşoară.

teatre

● Teatrul Naţional „I. L. Caragiale" (sala Comedia): **Enigma Otiliei** — 20, (sala Studio): **Cine eşti tu?** — 20.
● Teatrul „Lucia Sturdza Bulandra" (sala din bd. Schitu Măgureanu): **Un tramvai numit dorinţă** — 20, (sala din str. Alex. Sahia): **Sfîntul Mitică Blajinu** — 20.
● Teatrul „C. I. Nottara": **La ciorba de potroace** — 19,30.
● Teatrul „Ţăndărică" (sala din str. Academiei): **Tigrişorul Petre** — 17.
● Teatrul satiric muzical „C. Tănase" (sala Victoria): **Femei, femei, femei** — 19,30.

cinema

● **La nord prin nord-vest**: SALA PALATULUI (seria de bilete 3001) — 16,15, (seria de bilete 3002) — 19,45, PATRIA — 9; 12; 15; 18; 21, FESTIVAL — 8,30; 11,30; 14,30; 17,30; 20,30.
● **Angelica şi sultanul**: REPUBLICA — 9,15; 11,30; 14; 16,30 (la ora 20,30 gala filmului german „Morţii rămîn tineri"), BUCUREŞTI — 9; 11,15; 13,30; 16,30; 18,45; 21, MELODIA — 9; 11,15; 13,30; 16; 18,30; 20,45, FLAMURA — 9; 11,15; 13,30; 16; 18,15; 20,30.
● **Omul care valora miliarde**: LUCEAFĂRUL — 9; 11,15; 13,30; 16; 18,30; 21,45, GLORIA — 9; 11,15; 13,30; 16; 18,15; 20,30, MODERN — 9,30; 11,45; 14; 16,15; 18,30; 20,45, TOMIS — 9; 11,15; 13,30; 15,45; 18; 20,30.
● **Omul, orgoliul, vendetta**: FAVORIT — 10; 13; 15,30; 18; 20,30, FEROVIARUL — 8,30; 11; 13,30; 16; 18,30; 21, EXCELSIOR — 9,45; 12,15; 14,45; 17,15; 20.
● **Maraton**: VICTORIA — 8,30; 10,45; 13,15; 15,45; 18,15; 20,45.
● **My fair lady**: CENTRAL — 9,30; 13; 16,30; 20.
● **Memento**: LUMINA — 9,30—15,45 în continuare, 18,30; 20,45.
● **Un glonte pentru general**: GIULEŞTI — 15,30; 18; 20,30, AURORA — 9,30; 12; 15,30; 18; 20,30, FLOREASCA — 9; 11,15; 13,30; 16; 18,15; 20,45.
● **Program pentru copii**: DOINA — 9—10.
● **Comisarul X şi banda „Trei ciini verzi"**: DOINA — 11,30; 13,45; 16; 18,15; 20,30.
● **Micii luptători**: UNION — 15,30; 18; 20,30.
● **Tigrul**: GRIVIŢA — 9; 11,15; 13,30; 16; 18,15; 20,30, VOLGA — 9,15—16 în continuare; 18,15; 20,30, MIORIŢA — 9,15—16 în continuare; 18,15; 20,30.
● **Dragoste la Las Vegas**: ÎNFRĂŢIREA ÎNTRE POPOARE — 15; 17,45; 20, COTROCENI — 15,30; 18; 20,30.
● **Vîrsta ingrată**: BUZEŞTI — 15,30; 18; 20,30, PROGRESUL — 15,30; 18; 20,30.
● **Creola, ochii-ţi ard ca flacăra**: DACIA — 8,45—20,30 în continuare, CRÎNGAŞI — 15,30; 18; 20,15.
● **Soarele vagabonzilor**: BUCEGI — 9; 11,15; 13,30; 15,45; 18,15; 20,45, ARTA — 9—15,30 în continuare; 18; 20,30.
● **De 2 x 8 minute despre Timişoara; De la Prislop la Gutin; Puii în primejdie; Pe Arieş; Mugurii; Nămolul de Techirghiol; Variaţiuni; Sărutări** — TIMPURI NOI — 9—21 în continuare.
● **Noaptea generalilor**: UNIREA — 15,30; 19.
● **Sherlok Holmes**: LIRA — 15,30; 18; 20,15.
● **Cavalerii aerului**: DRUMUL SĂRII — 15; 17,30; 20.
● **Rio Bravo**: PACEA — 15,30; 19.
● **Prinţul negru**: VIITORUL — 15,30; 18; 20,30.
● **Omul momentului**: MOŞILOR — 15,30; 18; 20,30, RAHOVA — 15,30; 18; 20,30.
● **Discuţie bărbătească**: MUNCA — 16; 18; 20.
● **Omul cu ordin de repartiţie**: FLACĂRA — 15,30; 18; 20,30.
● **Profesioniştii**: VITAN — 15,30; 18; 20,30.
● **O chestiune de onoare**: POPULAR — 15,30; 18; 20,30, COSMOS — 15,30; 18; 20,15.
● **Tinereţe fără bătrîneţe**: FERENTARI — 15,30; 18; 20,15.

tv

10,00 — Limba rusă (reluare).
10,25 — Limba spaniolă (reluare).
10,50 — Închiderea emisiunii de dimineaţă.
18,00 — Buletin de ştiri.
18,05 — Lumea copiilor. Lanterna magică: „Primăvara", „Călăreţii curajoşi" şi „Leţia de vioară".
18,30 — De la strămoşi pentru nepoţi: Vîlcea. Gheorghe Bobei, Constantin Popian, Maria Bîrzescu şi un grup vocal din Călimăneşti, cunoscuţi rapsozi ai acestor meleaguri, vor prezenta balade şi obiceiuri specifice acestor locuri vîlcene. Prezintă Vasile Donose.
18,55 — Publicitate.
19,00 — Tele-universitatea. Ciclul „Viaţa".
19,30 — Telejurnalul de seară. Actualitatea în agricultură — ediţie specială.
20,00 — Film pentru cinefili: „Servitorul" în regia lui Joseph Losey.
22,00 — Reflector.
22,20 — Mult e dulce şi frumoasă. Emisiune de limbă română de conf. dr. Sorin Stati.
22,45 — Telejurnalul de noapte şi buletinul meteorologic.
23,00 — Închiderea emisiunii.

viaţa internaţională

Conferinţa anuală a F. M. I.

OBIECŢII ALE ŢĂRILOR ÎN CURS DE DEZVOLTARE PRIVIND CONDIŢIONAREA ASISTENŢEI FINANCIARE

WASHINGTON 2 (Agerpres). — Raportul privind ajutorul economic acordat ţărilor lumii a treia prezentat Conferinţei anuale a F.M.I. la Washington a stîrnit serioase obiecţiuni din partea reprezentanţilor statelor în curs de dezvoltare, deoarece în el se preconizează condiţionarea asistenţei financiare de exercitarea unui control demografic în ţările respective.

Vorbind în numele ţărilor latino-americane şi Filipinelor, Abdon Espinosa, ministrul columbian al finanţelor, s-a declarat împotriva oricărei asemenea condiţionări. Vorbitorul a afirmat că soluţionarea creşterii demografice „trebuie să rămînă o problemă dependentă de evoluţia fiecărui stat". El a calificat drept „inacceptabilă" orice discriminare ce ar putea fi făcută sub acest aspect de Banca Mondială în acordarea creditelor. O asemenea concepţie, a subliniat Abdon Espinosa, ar echivala cu ignorarea de către organismele internaţionale a dreptului suveran al fiecărei naţiuni de a elabora propriile formule de dezvoltare conform prerogativelor inalienabile şi ţinînd cont de diverşii factori economici, sociali, politici şi morali.

În discursul său, Sherif Belkasem, ministrul algerian al finanţelor şi planificării, a cerut ca ajutorul financiar al statelor dezvoltate pentru ţările în curs de dezvoltare să fie gratuit. El a relevat că dobînda din ce în ce mai ridicată a asistenţei financiare nu face decît să agraveze disparităţile dintre ţările bogate şi cele sărace. Ministrul algerian a cerut ca Banca Mondială să respecte de acum înainte suveranitatea şi autonomia politică a ţărilor care fac apel la sprijinul acestui organism.

Într-un comunicat dat publicităţii la Washington, adunarea anuală a „grupului celor zece" (organism financiar ce cuprinde Anglia, Belgia, Canada, Franţa, R. F. a Germaniei, Italia, Japonia, Olanda, Suedia şi Statele Unite) a anunţat sprijinul său pentru sporirea cotelor din cadrul Fondului Monetar Internaţional (F.M.I.). (Cotele F.M.I. sînt acele sume pe care ţările membre le depun în fondul organizaţiei).

Comunicatul adaugă că miniştrii de finanţe au făcut un schimb de păreri asupra evoluţiei situaţiei monetare actuale, inclusiv a activităţii burselor şi a creşterii dobînzilor. În schimb, nu se face nici o precizare în legătură cu poziţia F.M.I. faţă de situaţia creată în urma hotărîrii guvernului R. F. a Germaniei de a lăsa cursul mărcii vest-germane să se stabilească în funcţie de jocul cererii şi al ofertei.

DISPUTA PRIVIND STATUTUL GIBRALTARULUI CONTINUĂ

Notă de protest spaniolă adresată secretarului general al O. N. U.

MADRID 2 (Agerpres). — În legătură cu refuzul Marii Britanii de a decoloniza Gibraltarul pînă la 1 octombrie, aşa cum îi cerea o recomandare a Adunării Generale a O.N.U., din Madrid se anunţă că ministrul de externe spaniol, Fernando Maria Castiella, a adresat secretarului general al O.N.U., U Thant, o notă de protest. Marea Britanie este acuzată în notă de încălcarea autorităţii O.N.U. şi de transformarea acestui mic teritoriu într-o puternică bază navală, cu un efectiv militar de 10 000 de oameni. Nota precizează că Spania îşi rezervă dreptul de a lua orice alte măsuri, după cele întreprinse recent, pe care le va considera necesare după refuzul guvernului britanic de a ceda Gibraltarul.

Purtătorul de cuvînt al Ambasadei britanice din Madrid a dezminţit majoritatea datelor cuprinse în nota spaniolă şi, reafirmînd poziţia britanică, a susţinut că Adunarea Generală a O.N.U. nu a făcut decît o simplă recomandare, care nu are greutatea unei dispoziţii a Consiliului de Securitate. Purtătorul de cuvînt s-a referit la rezultatele referendumului din 10 septembrie 1967, care ar fi demonstrat dorinţa populaţiei Gibraltarului de a menţine legăturile actuale cu Marea Britanie.

Pe de altă parte, din Madrid se anunţă că Spania a întrerupt miercuri toate comunicaţiile telefonice cu Gibraltarul, pe un termen nedefinit. Această măsură se adaugă la cele luate anterior, constînd din închiderea frontierei dintre teritoriul Spaniei şi Gibraltar şi blocarea traficului pe cale maritimă dintre Spania şi colonia britanică.

Într-o notă diplomatică remisă joi Ambasadei spaniole din Londra, guvernul britanic a protestat în termenii cei mai energici împotriva hotărîrii guvernului spaniol de a întrerupe comunicaţiile telefonice între Spania şi Gibraltar.

Un purtător de cuvînt al Foreign Office-ului a precizat că Marea Britanie a protestat, în acelaşi timp, pe lîngă secretarul general al Uniunii internaţionale a telecomunicaţiilor cu sediul la Geneva pentru faptul că nu a informat imediat guvernul englez în legătură cu hotărîrea guvernului spaniol de a întrerupe legăturile telefonice cu Gibraltarul.

BRIGHTON

Controverse în jurul aderării Marii Britanii la Piaţa comună

LONDRA 2. — Corespondentul Agerpres, Liviu Rodescu, transmite: Continuînd examinarea documentului principal intitulat: „Agendă pentru o generaţie", Conferinţa anuală a Partidului laburist de la Brighton a luat în dezbatere, joi, capitolele privitoare la problemele sociale, ajutorul pentru străinătate, precum şi cooperarea dintre Partidul laburist şi guvern.

Lucrările de după amiază au fost dominate de dezbaterile aprinse în problema aderării Marii Britanii la Piaţa comună. Numeroşi vorbitori, printre care personalităţi laburiste de frunte ca Douglas Jay, fost ministru al comerţului, şi Jack Jones, secretarul general al sindicatului muncitorilor din transporturi şi al muncitorilor necalificaţi, au respins ideea intrării în Comunitatea Economică Europeană, ca fiind dăunătoare pentru economia britanică, în timp ce adepţii proiectului, printre care şi George Brown, viceliderul partidului, au pledat în favoarea candidaturii pe motive că într-un termen mai lung ar prevala anumite avantaje. În rezoluţia adoptată de conferinţă la acest punct se cere guvernului ca „în orice negocieri pentru calitatea de membru al Comunităţii Economice Europene să insiste asupra unor garanţii adecvate pentru balanţa de plăţi a Marii Britanii, costul vieţii, sistemele de sănătate şi securitate socială, precum şi puterea de a lua decizii independente în politica economică şi externă".

Pe linia celor cuprinse în „Agendă pentru o generaţie" Michael Stewart, ministrul afacerilor externe şi Commonwealthului, a făcut o expunere succintă a poziţiei guvernului laburist în cîteva probleme internaţionale. După ce a subliniat necesitatea reducerii încordării în Orientul Mijlociu, Michael Stewart s-a referit la perspectiva tratativelor în domeniul dezarmării. Referindu-se la propunerea ţărilor membre ale Tratatului de la Varşovia de a se convoca o conferinţă în problema securităţii europene, el a spus: „Credem că negocierile pot începe", adăugînd în acelaşi timp că, date fiind legăturile pe care Marea Britanie le are cu N.A.T.O., este de părere că S.U.A. ar trebui să fie reprezentate la o asemenea conferinţă.

Miercuri şi-a închis porţile Tîrgul internaţional de la Plovdiv (R.P. Bulgaria). De un succes deosebit s-a bucurat pavilionul României. **În fotografie:** utilaj românesc prezentat în cadrul acestei manifestări

În întîmpinarea aniversării eliberării Belgradului

BELGRAD 2. — Corespondentul Agerpres, N. Plopeanu, transmite. În întîmpinarea aniversării a 25 de ani de la eliberarea capitalei R.S.F. Iugoslavia de sub jugul fascist, la Belgrad au loc numeroase manifestări cultural-artistice. Miercuri a început Festivalul internaţional de folclor, la care participă formaţii artistice din mai multe ţări, printre care şi ansamblul „Balada" din Bucureşti. Joi, la Biblioteca centrală s-a deschis o expoziţie de fotografii „Belgrad 1944—1969".

ROMA

Preşedintele Senatului a primit delegaţiile oraşelor înfrăţite Sulmona şi Constanţa

ROMA 2 (Agerpres). — Preşedintele Senatului Republicii Italiene, Amintore Fanfani, a primit la „Palatul Madama", sediul Senatului, delegaţiile oraşelor înfrăţite Sulmona şi Constanţa. La ceremonie a fost prezent ambasadorul României la Roma, Iacob Ionaşcu. Cu această ocazie au rostit cuvintări primarul oraşului Sulmona, dr. Paolo di Bartolomeo, şi Ioan Popa, prim-vicepreşedinte al Comitetului Executiv al Consiliului popular al municipiului Constanţa.

Primarul Paolo di Bartolomeo a oferit preşedintelui Senatului — iniţiatorul relaţiilor de prietenie dintre Constanţa şi Sulmona — medalia de aur, simbol al înfrăţirii celor două oraşe.

Amintore Fanfani a transmis urări de fericire şi prosperitate poporului român şi a exprimat speranţa că înfrăţirea oraşelor Sulmona şi Constanţa, legate de numele marelui poet Ovidiu, va deveni făclia tradiţionalei prietenii dintre popoarele român şi italian.

Date asupra următorului zbor „Apollo"

CAPE KENNEDY 2 (Agerpres). — Astronauţii americani, Charles Conrad şi Alan Bean, doi din cei trei membri ai echipajului navei „Apollo-12", au declarat miercuri în cadrul unei conferinţe de presă că speră ca, la 19 noiembrie să aselenizeze lin în apropierea epavei sondei lunare americane „Surveyor-3". Ei au arătat că speră, de asemenea, ca rezervele de oxigen să le fie suficiente pentru a parcurge distanţa de la locul aselenizării modulului lunar pînă la epava „Surveyor" — cîteva sute de metri. Cei doi astronauţi vor încerca, cu ajutorul unor instrumente speciale, să demonteze unele piese ale sondei spaţiale „Surveyor", ce a aselenizat lin pe suprafaţa Lunii în aprilie 1967, pentru a le readuce pe Pămînt.

Lansarea lui „Apollo-12" este prevăzută pentru 14 noiembrie ora 16,22 Gmt. Pe data de 19 noiembrie, la ora 6,57 Gmt, modulul lunar avînd la bord pe Conrad şi Bean va aseleniza, în timp ce Richard Gordon, în cabina principală, va gravita în jurul Lunii la o altitudine de 110 kilometri. Astronauţii americani speră ca, în timpul misiunii lor pe Selene, să poată utiliza camere de televiziune în culori. Pînă în prezent, N.A.S.A. nu a omologat însă nici un model de asemenea camere de luat vederi. În încheiere, cei doi membri ai echipajului lui „Apollo-12" au declarat că, în prezent, se antrenează pentru recoltarea celor mai interesante probe geologice lunare.

DECLARAŢIA PROGRAM A NOULUI GUVERN GHANEZ

ACCRA 2 (Agerpres). — Adunarea Naţională a Ghanei, aleasă la 28 august, s-a întrunit joi în prima sa sesiune pentru a asculta declaraţia program a noului guvern civil format de premierul Kofi Busia. În declaraţia program, Kofi Busia a subliniat că Ghana va promova o politică de neutralitate şi va milita pentru dezvoltarea relaţiilor atît cu ţările din Vest, cît şi cu cele din Est. El a subliniat că guvernul său va acorda o atenţie deosebită consolidării relaţiilor cu ţările vecine africane.

viața internațională

SESIUNEA ADUNĂRII GENERALE A O. N. U.

Cuvîntarea șefului delegației române

NEW YORK 2. — Corespondentul Agerpres C. Alexandroaie transmite: Joi au continuat dezbaterile de politică generală în Adunarea Generală a O.N.U. În ședința de dimineață au luat cuvîntul șefii delegațiilor României, Indiei, Pakistanului și Republicii Mali.

În cuvîntarea sa, conducătorul delegației române, Corneliu Mănescu, ministrul afacerilor externe, a subliniat semnificația sărbătoririi în acest an a împlinirii unui sfert de veac de la eliberarea României de sub jugul fascist, marile realizări obținute în acești ani în înflorirea multilaterală a țării și perspectivele progresului ei continuu. Referindu-se la politica externă a țării noastre, vorbitorul a declarat: Ca țară socialistă, România situează, în mod firesc, în centrul politicii sale externe dezvoltarea relațiilor de prietenie și colaborare cu toate țările socialiste, cu care împărtășește aceeași concepție și aceleași țeluri. Totodată, acționînd în spiritul coexistenței pașnice, țara noastră promovează consecvent o politică activă de lărgire a colaborării pe tărîm economic, politic, cultural și tehnico-științific cu toate statele lumii, indiferent de rînduirea lor socială.

Atribuind coexistenței pașnice un sens activ, conducătorii României au întîlniri, convorbiri și tratative cu șefi de state și guverne, cu personalități de seamă din numeroase țări ale lumii, fiind încredințați că aceasta este calea care conduce la o mai bună cunoaștere reciprocă, la creșterea încrederii și la normalizarea climatului politic internațional.

România așează la baza relațiilor sale cu toate statele respectarea strictă a principiilor suveranității și independenței naționale, egalității în drepturi, neamestecului în treburile interne și avantajului reciproc, respectarea dreptului fiecărui popor de a-și hotărî singur soarta, corespunzător intereselor și aspirațiilor sale vitale.

Experiența relațiilor politico-diplomatice ale țării mele din ultimii ani, viața internațională în general ne îndreptățesc să afirmăm că dacă se pornește de la respectarea acestor principii se pot dezvolta raporturi bune între toate statele, indiferent de mărimea sau potențialul lor. Observarea strictă a acestor principii asigură cadrul internațional optim dezvoltării capacității creatoare și înfloririi economice și spirituale ale fiecărei națiuni și, în același timp, constituie cheia de boltă a statornicirii unor relații de încredere și colaborare între state, a întăririi legalității internaționale. Evoluția vieții internaționale a arătat și arată că instaurarea fermă a acestor principii în raporturile dintre state, abolirea definitivă a politicii de dominație și presiuni, asigurarea condițiilor ca fiecare națiune să-și poată alege liber calea dezvoltării sale constituie în zilele noastre condiția fundamentală a păcii, securității și cooperării internaționale.

Între principiile de bază care definesc cadrul de desfășurare a raporturilor dintre națiunile suverane și egale în drepturi care compun comunitatea internațională, principiul cooperării consacrat printre normele fundamentale ale Cartei O.N.U. acționează cu o vigoare mereu crescîndă în raporturile internaționale actuale.

Un rol și o însemnătate deosebită revin cooperării internaționale în sprijinirea dezvoltării economice și sociale a țărilor în curs de dezvoltare, în înlesnirea și impulsionarea acestui proces.

Numeroase împrejurări ale vieții politice contemporane atestă capacitatea statelor, indiferent de mărimea lor, de a aduce o contribuție pozitivă la reglementarea problemelor internaționale, la influențarea evenimentelor în direcția unui curs hotărît spre destindere, spre însănătoșirea climatului internațional.

Subliniem din nou necesitatea restabilirii drepturilor legitime ale Republicii Populare Chineze la Organizația Națiunilor Unite și în instituțiile sale specializate și a înlăturării îndelung aminată dar inevitabilă a trimișilor lui Cian Kai-Și de pe locul pe care îl ocupă în mod ilegal — a declarat Corneliu Mănescu, scoțînd în evidență că pentru a oferi perspectiva unor rezolvări eficiente, trainice, orice abordare realistă a marilor probleme ale lumii contemporane reclamă participarea acestui mare stat socialist. Restabilirea drepturilor legitime ale R.P. Chineze la O.N.U., în favoarea căreia România s-a pronunțat cu consecvență, ar contribui la întărirea organizației noastre, la creșterea eficacității și prestigiului ei în lume.

Considerăm ca fiind de o deosebită importanță pentru evoluția situației în Europa și în lume normalizarea relațiilor cu Republica Democrată Germană și primirea ei în O.N.U. Prezența celor două state germane în organizație ar favoriza participarea lor activă pe bază de egalitate la viața internațională și ar avea efecte pozitive asupra activităților Națiunilor Unite. România, împreună cu alte state, a cerut în repetate rînduri retragerea trupelor străine care, sub steagul O.N.U., ocupă Coreea de Sud, și desființarea așa-zisei comisii a Națiunilor Unite pentru unificarea și refacerea Coreei.

Ministrul afacerilor externe al României s-a referit apoi la necesitatea lichidării ultimelor vestigii ale colonialismului, respectării dreptului sacru al fiecărui popor de a-și hotărî singur destinele, de a-și alege calea dezvoltării sale social-politice. El a amintit că guvernul Republicii Socialiste România a sugerat Comitetului pregătitor pentru a 10-a aniversare a Declarației cu privire la acordarea independenței țărilor și popoarelor coloniale să propună ca viitoarea sesiune a Adunării Generale să recomande măsuri eficiente în vederea lichidării definitive a rămășițelor sistemului colonial.

Exprimînd deplina solidaritate cu popoarele care luptă pentru libertate și independență națională, România, a continuat vorbitorul, condamnă cu hotărîre politica de apartheid și discriminările rasiale promovate de cercurile conducătoare din Republica Sud-Africană și Rhodesia de sud, politica de opresiune colonială din Namibia, Angola și Mozambic.

În legătură cu problema reducerii discrepanțelor dintre țările avansate și cele în curs de dezvoltare, vorbitorul a arătat că programul celui de-al doilea deceniu al dezvoltării reprezintă o încercare de a aborda în mod concertat și în perspectivă problemele economice și sociale ale țărilor în curs de dezvoltare. După convingerea noastră — a spus el — O.N.U. și instituțiilor sale specializate le revine un rol important în îndeplinirea cu succes a acestui program.

Pronunțîndu-se în favoarea eliminării din viața internațională a forței și a metodelor bazate pe forță, vorbitorul a declarat: Falimentul politicii de forță este pe deplin ilustrat de eșecul intervenției străine în Vietnam în fața voinței nestrămutate a poporului vietnamez de a-și apăra drepturile și de a alege și urma liber calea dezvoltării sale sociale și politice, mobilizîndu-și toate energiile și opunîndu-se intervenției Statelor Unite ale Americii cu dîrzenia pe care o poate genera numai credința într-o cauză justă, poporul vietnamez a demonstrat cu puterea grăitoare a faptelor că un popor care își apără dreptul sacru la o viață liberă și independentă nu poate fi înfrînt.

Interesele păcii cer ca reglementarea conflictului din Vietnam să se înfăptuiască pe calea soluționării politice, la masa tratativelor, cu respectarea strictă a intereselor naționale fundamentale ale poporului vietnamez. Ne exprimăm speranța că tratativele de la Paris vor duce la încetarea războiului și la retragerea trupelor străine din Vietnam, creîndu-se astfel condiții ca poporul vietnamez să-și rezolve treburile interne, inclusiv problema reunificării patriei, în conformitate cu dreptul său inalienabil de a-și hotărî singur soarta, fără nici un amestec din afară. Poporul român a acordat și va acorda și în viitor întregul său sprijin poporului vietnamez în lupta sa dreaptă pentru apărarea independenței și libertății patriei.

Abordînd situația din Orientul Apropiat, Corneliu Mănescu a arătat că este necesar să se evite orice act care ar mări tensiunea, ar spori gravitatea situației, făcînd și mai dificilă rezolvarea problemelor din această zonă.

România — a continuat el — s-a pronunțat constant împotriva operațiunilor militare în Orientul Apropiat și crede cu stăruință în necesitatea reglementării pașnice a conflictului — corespunzător intereselor și drepturilor legitime ale tuturor popoarelor care trăiesc în această regiune. Țara mea se pronunță cu consecvență pentru soluționarea conflictului din Orientul Apropiat în spiritul rezoluției Consiliului de Securitate din noiembrie 1967, care oferă o bază rezonabilă pentru rezolvarea situației din această zonă. În conformitate cu această rezoluție, considerăm necesar ca Israelul să-și retragă neîntîrziat trupele din teritoriile ocupate și să renunțe la orice pretenții teritoriale. În același timp, considerăm că trebuie să se ajungă la asigurarea integrității granițelor și a securității tuturor statelor din această parte a lumii și la rezolvarea problemelor refugiaților palestinieni, avînd în vedere interesele și drepturile lor legitime. Este imperios necesar să se intensifice eforturile tuturor statelor mari sau mici pentru statornicirea unei păci juste, trainice în această zonă.

Ministrul afacerilor externe al României a arătat apoi că un loc de seamă în eforturile consacrate asigurării păcii în lume îl ocupă înfăptuirea securității europene — problemă căreia guvernul român îi acordă o importanță deosebită. O contribuție pozitivă la promovarea înțelegerii și cooperării pe continentul nostru au adus-o ideile și principiile rezoluției „Acțiuni pe plan regional în vederea îmbunătățirii relațiilor de bună vecinătate între state europene cu sisteme sociale și politice diferite", adoptate în unanimitate de Adunarea Generală a O.N.U., în 1965, la inițiativa a nouă țări europene, inclusiv România, și cu concursul activ al celorlalte state din Europa și din alte părți ale lumii. Considerăm că în prezent sînt necesare noi eforturi din partea tuturor statelor europene în vederea promovării unor relații de bună vecinătate și colaborare, așa cum recomandă rezoluția Adunării Generale a O.N.U.

Instaurarea păcii și securității și eliminarea pentru totdeauna a pericolului de război cer să se depășească stadiul declarațiilor de intenții și să se întreprindă măsuri concrete, care să conducă la consolidarea încrederii și apropierii între state. Esențială în acest scop este, după părerea noastră, eliminarea radicală din relațiile interstatale a oricăror practici generatoare de suspiciune și animozitate.

Sîntem convinși că există condiții favorabile pentru realizarea unor progrese pe calea securității europene. În această privință, un larg program constructiv îl oferă principiile și propunerile formulate de statele membre ale Tratatului de la Varșovia în Declarația de la București din 1966 și în Apelul de la Budapesta, din acest an, cu privire la organizarea unei conferințe a tuturor statelor din Europa. Noi considerăm că realizarea unei întîlniri sau chiar a mai multor reuniuni ale statelor europene ar deschide calea spre instaurarea unei păci trainice în Europa și în întreaga lume. Înțelegem să sprijinim orice acțiune pozitivă, orice măsură menită să asigure progrese reale în direcția destinderii și securității europene. Am salutat inițiativa guvernului finlandez de a stimula eforturile în vederea organizării unei conferințe consacrate securității europene.

Țara noastră consideră că în înfăptuirea securității europene trebuie să se pornească de la realitățile create după cel de-al doilea război mondial și, în primul rînd, de la recunoașterea celor două state germane, a granițelor existente, inclusiv a granației Oder — Neisse.

Întărirea păcii și securității europene impune, după părerea noastră, adoptarea unui curs hotărît spre desființarea blocurilor militare, a alianței Nord-Atlantice și, concomitent, a Tratatului de la Varșovia — propunere formulată în repetate rînduri de statele socialiste membre ale Tratatului — și crearea unui sistem trainic de securitate europeană, care să permită dezvoltarea pașnică, nestînjenită a fiecărei națiuni.

Pînă la realizarea unei astfel de acțiuni radicale, cum ar fi desființarea blocurilor militare, credem că de o însemnătate deosebită ar fi lichidarea bazelor militare străine de pe teritoriile altor state, retragerea tuturor trupelor neeuropene de pe continent și, în general, retragerea tuturor trupelor străine în interiorul granițelor lor naționale. Ar fi, de asemenea, de mare importanță realizarea unei înțelegeri între state de a se abține de la acțiuni și demonstrații de forță. După părerea noastră, în anul 1970, cînd se împlinesc 25 de ani de la încheierea celui de-al doilea război mondial, s-ar putea întreprinde acțiuni pentru pace, cooperare și securitate în Europa, atît pe plan guvernamental cît și neguvernamental, care să sublinieze dorința popoarelor europene de a conviețui pașnic și de a dezvolta relații de bună vecinătate, înțelegere, prietenie și cooperare.

Considerăm că promovarea unor relații de bună înțelegere și dezvoltarea colaborării și cooperării economice și tehnico-științifice dintre statele din Balcani ar reprezenta o contribuție prețioasă la cauza securității europene.

„Avem încredere — spunea recent președintele Consiliului de Stat al României, Nicolae Ceaușescu — că voința de pace a popoarelor din Europa — popoare trecute prin atîtea încercări — spiritul realist în politica și rațiunea umană vor prevala asupra tuturor tendințelor manifestate de unele cercuri care se opun cursului spre destindere, că vor determina noi progrese pe calea securității, spre binele și liniștea tuturor popoarelor care trăiesc în această parte a lumii".

Întărirea păcii și securității internaționale este indisolubil legată de înfăptuirea unor progrese reale pe calea dezarmării, a continuat vorbitorul.

El a subliniat consecvența cu care se pronunță țara noastră în favoarea unor măsuri eficiente de dezarmare, îndeosebi în domeniul nuclear.

După opinia noastră, interesele păcii reclamă ca guvernele tuturor statelor să se angajeze cu hotărîre pe calea dezarmării generale, să oprească cursa înarmărilor, să limiteze plafonul cheltuielilor militare, să înghețe nivelurile cantitative și calitative ale principalelor arme și să întreprindă măsuri practice de diminuare și lichidare a stocurilor în cadrul unui proces sistematic și susținut stabilit prin negocieri care să fie în centrul atenției eforturilor politice și diplomatice în viitorii zece ani. În vederea realizării unor progrese reale pe calea dezarmării, apreciem că o însemnătate deosebită ar avea-o elaborarea unui program concret al negocierilor de dezarmare.

În acest sens, delegația română salută și susține ideea cuprinsă în introducerea la raportul anual al secretarului general asupra activității Organizației Națiunilor Unite de a se proclama un deceniu al dezarmării în perioada 1970—1980, paralel cu cel de-al doilea deceniu al dezvoltării. Considerăm că un asemenea deceniu, în favoarea căruia România s-a pronunțat și anterior, ar permite conjugarea eforturilor întreprinse de comunitatea internațională în două domenii de însemnătate vitală pentru promovarea progresului popoarelor și salvgardarea păcii generale.

Dreptul internațional — a continuat vorbitorul — oferă normele pe care se edifică pacea și securitatea. Favorizînd acțiunea politică și interzicînd amenințarea cu forța sau uzul forței, dreptul internațional pune la îndemîna factorilor păcii și progresului instrumentarul bogat al mijloacelor sale pașnice, care, folosite cu înțelepciune și răbdare, pot înconuna eforturile în reglementarea oricăror diferende. În acest sens guvernul român a prezentat Comitetului pregătitor pentru cea de-a 25-a aniversare a O.N.U. propunerea ca între acțiunile întreprinse în acest scop să figureze adoptarea solemnă, în prezența șefilor de state sau guverne, a unei declarații asupra principiilor dreptului internațional privind relațiile prietenești și cooperarea între state conform Cartei.

În încheiere, Corneliu Mănescu a declarat că delegația română este hotărîtă să-și aducă întregul său sprijin și să participe activ la eforturile care se întreprind pentru lărgirea colaborării dintre state, respectarea normelor dreptului internațional, la lupta ce se desfășoară pe scară mondială pentru pace, securitate și înțelegere între popoare.

★

Ministrul afacerilor externe al Republicii Mali, Sory Coulibaly, a cerut restabilirea imediată a tuturor drepturilor legitime ale Republicii Populare Chineze în O.N.U. și a subliniat necesitatea adoptării unor măsuri eficiente pentru încetarea cursei înarmărilor nucleare și trecerea la dezarmarea generală și totală. Ministrul afacerilor externe al Indiei, Dinesh Singh, vorbind despre războiul din Vietnam, a subliniat că trupele străine trebuie retrase pentru a se da posibilitate poporului acestei țări să-și hotărască singur soarta. Referindu-se la problemele Asiei, vorbitorul a subliniat că acest continent nu are nevoie de blocuri militare, ci de cooperare economică și pace.

În ședința plenară a Adunării Generale de miercuri după-amiază, vorbind despre problema universalității O.N.U., reprezentantul permanent al statului Lesotho la O.N.U., Mashologu, a subliniat că orice hotărîre a acestei organizații de natură să împiedice participarea Chinei populare la lucrările O.N.U. sau ale oricăror organe și organisme internaționale ar fi nejustă și neavenită. Reprezentantul permanent al Norvegiei la O.N.U., Edvard Hambro, a relevat în discursul său că Norvegia îmbrățișează ideea convocării unei conferințe paneuropene, care trebuie însă dinainte pregătită pentru a i se asigura succesul. Ministrul afacerilor externe al Indoneziei, Adam Malik, a arătat, printre altele, că prelungirea războiului din Vietnam rămîne o sursă de mare îngrijorare. El a arătat, de asemenea, că „problema reprezentării Chinei populare în cadrul O.N.U., singura reprezentantă a continentului asiatic în Consiliul de Securitate, este fără nici un fel de îndoială o problemă majoră".

Întrevederi ale ministrului de externe al României

Ministrul afacerilor externe al Republicii Socialiste România, Corneliu Mănescu, a avut o întrevedere cu asistentul secretarului de stat al Statelor Unite, Joseph Sisco. Au fost abordate problemele situației din Orientul Apropiat. Joseph Sisco l-a informat pe ministrul român de acțiunile diplomației americane față de aceste probleme. Totodată au fost trecute în revistă perspectivele evoluției situației din această zonă a globului.

★

Corneliu Mănescu a avut, de asemenea, o întrevedere cu ministrul afacerilor externe al Turciei, Ihsan Sabri Caglayangil, șeful delegației turce la actuala sesiune a O.N.U. Cei doi miniștri de externe au abordat probleme aflate pe agenda actualei sesiuni a Adunării Generale, chestiuni ale relațiilor internaționale, precum și o serie de probleme ale relațiilor bilaterale româno-turce.

TOKIO

Okinawa inclusă pe listele pentru noul recensămînt al populației nipone

TOKIO 2 (Agerpres). — După cum se anunță de la Tokio, guvernul japonez a hotărît să includă Okinawa pe listele întocmite în vederea unui nou recensămînt al populației țării. Această măsură a fost autorizată de înaltul comisar al S.U.A. din Okinawa. Totuși, relatează corespondentul agenției U.P.I., care transmite știrea, problema Okinawei pare departe de a fi tranșată: oficialitățile japoneze se pronunță pentru retrocedarea cît mai rapidă a insulei și pentru ca bazele militare din interiorul ei să se supună aceluiași statut ca și cele din restul Japoniei, ceea ce presupune ca guvernul de la Tokio să aibă drept de veto asupra oricărei intenții americane de a le folosi într-o eventuală agresiune împotriva unei terțe țări. Or, pînă în prezent, administrația S.U.A. s-a opus unei asemenea perspective.

În orice caz, acordul dat de către înaltul comisar american din Okinawa pare să indice că retrocedarea insulei ar putea avea loc într-un viitor apropiat. Rămîne de văzut însă în ce condiții.

Problema, adaugă agenția citată, va constitui unul dintre punctele cheie ale întrevederilor pe care urmează să le aibă la Washington primul ministru al Japoniei, Eisaku Sato, în cadrul vizitei oficiale, programate pentru luna noiembrie.

PARIS

Ședința cvadripartită în problema Vietnamului

PARIS 2 (Agerpres). — La centrul de conferințe internaționale din Paris a avut loc joi cea de-a 36-a ședință cvadripartită în problema Vietnamului. Ca și ședințele precedente, discuțiile din cadrul acestei reuniuni nu au adus nici un element nou. Șeful delegației americane, Henry Cabot Lodge, a relevat în cuvîntarea sa că Statele Unite nu intenționează să-și retragă întregul efectiv militar aflat în Vietnamul de sud. Accentul principal al declarației sale a fost pus și de data aceasta pe cunoscuta teză americană a „reciprocității". Reprezentantul R. D. Vietnam, Ha Van Lau, a arătat că actualul impas al negocierilor de la Paris revine în întregime S.U.A. El s-a pronunțat în favoarea retragerii „rapide, totale și fără nici o condiție" a trupelor americane din Vietnamul de sud și a calificat drept „absurdă și inacceptabilă" propunerea americană de „reciprocitate". Ha Van Lau a subliniat că înlăturarea de la putere a actualei administrații de la Saigon ar constitui o condiție indispensabilă organizării, sub auspiciile unui guvern de coaliție provizoriu, a unor alegeri libere în Vietnamul de sud.

În intervenția sa, șefa delegației guvernului revoluționar provizoriu al Republicii Vietnamului de sud, Nguyen Thi Binh, a reluat în linii mari propunerea în zece puncte a Frontului Național de Eliberare, menționînd că acest program constituie singura bază de discuții posibilă care poate duce la încheierea războiului din Vietnamul de sud.

Reprezentantul Administrației de la Saigon, Pham Dang Lam, a recurs ca de obicei la vechiul său arsenal de calomnii la adresa guvernului revoluționar provizoriu al Republicii Vietnamului de sud, precum și a R. D. Vietnam.

R.F.G.: ACORD ÎNTRE P.S.D. ȘI P.L.D. PENTRU FORMAREA NOULUI GUVERN?

BONN 2 (Agerpres). — Grupul parlamentar al Partidului Liber-Democrat va vota în bloc în favoarea investiturii lui Willy Brandt în funcția de cancelar al R. F. a Germaniei, a anunțat joi seara Walter Scheel, președintele P.L.D. Potrivit informațiilor cercurilor apropiate de conducerile celor două partide, citate de agenția France Presse, Willy Brandt și Walter Scheel, respectiv președinții P.S.D.G. și P.L.D., vor face cunoscut președintelui R. F. a Germaniei, Gustav Heinemann, că au ajuns la un acord în vederea formării noului guvern vest-german. S-a anunțat că P.S.D.G. și P.L.D. au căzut joi de acord în linii mari asupra programului guvernamental, precum și în legătură cu repartiția viitoarelor portofolii ministeriale. Heinz Kuehn, primul ministru al landului Renania de nord-Westfalia, purtătorul de cuvînt al părții social-democrate, a declarat că cele două partide au ajuns, de asemenea, la un „maximum de acord" asupra problemelor de politică externă, apărării și învățămîntului.

Cele două partide vor totaliza în Bundestag 254 de locuri din cele 495, cu șase mai mult decît majoritatea absolută.

Vizita președintelui Saragat în Iugoslavia

Președintele Italiei, Giuseppe Saragat, a sosit joi în R.S.F. Iugoslavia, unde, la invitația președintelui I.B. Tito, face o vizită oficială. Această vizită constituie — după cum se apreciază în cercurile oficiale din Belgrad — o încununare a relațiilor de bună vecinătate între cele două țări.

Editorialele ziarelor belgrădene subliniază că Italia și Iugoslavia, țări cu sisteme sociale diferite, au găsit un limbaj comun în numeroase probleme de interes reciproc, ceea ce reprezintă — după cum scrie „Borba" — „o aplicare practică a principiilor coexistenței pașnice". Printre altele, se menționează că Italia este unul din principalii parteneri economici ai Iugoslaviei (volumul schimburilor în ambele direcții a atins 445 milioane dolari), că de la un an la altul între cele două țări se multiplică schimburile tehnico-științifice și culturale, ca și colaborarea și cooperarea în producție.

„Vizita președintelui Republicii italiene va constitui o nouă contribuție la dezvoltarea și continuare a relațiilor prietenești de bună vecinătate și colaborarea între cele două țări, relații care se bazează pe respect și încredere reciprocă pe principiile respectării suveranității și neamestecului în treburile interne", se spune în chemare adresată de capitalei Iugoslaviei de către tul orășenesc al Uniunii socialiste a poporului muncitor prilejul sosirii înaltilor oaspeți italieni.

Convorbirile oficiale vor începe vineri dimineața. Ziarul „Komunist", precizează săptămînii iugoslav „Komunist", pe care pe plan se vor afla problemele relațiilor bilaterale, în special problema intensificării schimburilor economice și tehnico-științifice. Acestea — și în special balanța comercială foarte defavorabilă Iugoslaviei — vor forma tema convorbirilor dintre specialiștii italieni și iugoslavi. De asemenea, printre celor două state vor fi și unele probleme ale situației internaționale actuale, dintre care un loc important îl va ocupa problema securității europene.

În zilele următoare, președintele Italiei va vizita orașele Zagreb, Liubliana, Bled și Krani. Vizita se încheie luni, cînd va fi dat publicității un comunicat comun.

CORESPONDENȚA DIN BELGRAD DE LA N. PLOPEANU

Deschiderea sesiunii de toamnă a Parlamentului francez

PARIS 2. — Corespondentul Agerpres, Georges Dascal, transmite: Sesiunea de toamnă a Parlamentului francez a început joi. Atît în Adunarea Națională, cît și în Senat, prima ședință a fost consacrată unor formalități de rutină: alegerea vicepreședinților și a patru membri care vor completa delegația franceză în Parlamentul European de la Strassbourg în locul celor patru deputați deveniți miniștri.

Activitatea parlamentară din toamna aceasta se va concentra în special asupra discutării bugetului pe anul 1970, care va da loc unor analize de fond a problemelor educației, apărării, situației internaționale, cu prilejul prezentării bugetelor ministerelor respective. Înaintea discutării bugetului, care va începe la 28 octombrie, ordinea de zi, stabilită de acord cu președinții grupurilor parlamentare din Adunarea Națională, cuprinde diverse proiecte tehnice, printre care proiectul privind detenția preventivă și garantarea libertăților individuale, proiectul de reformă a căilor ferate etc.

Convorbiri cehoslovaco-finlandeze

PRAGA 2 (Agerpres). — La Praga au început convorbirile între președintele R. S. Cehoslovace, Ludvik Svoboda, și președintele Finlandei, Urho Kekkonen, care se află într-o vizită oficială în Cehoslovacia.

EVENIMENTELE DIN ORIENTUL APROPIAT

- **RAID EGIPTEAN PE MALUL ESTIC AL GOLFULUI DE SUEZ**
- **ȘEFUL DIPLOMAȚIEI FRANCEZE DESPRE CONSULTĂRILE DINTRE CELE PATRU MARI PUTERI**

CAIRO 2 (Agerpres). — Comandouri aeropurtate ale armatei, precum și ale marinei egiptene, au efectuat joi dimineața o operațiune comună împotriva pozițiilor israeliene situate pe un front de 37 km, între localitățile Ras Matarma și Ras Malab, de pe malul estic al Golfului de Suez, a anunțat un purtător de cuvînt militar al R.A.U., citat de agenția France Presse. Toți militarii participanți la acest raid s-au întors în siguranță la bazele lor, a precizat purtătorul de cuvînt.

TEL AVIV 2 (Agerpres). — Un purtător de cuvînt militar israelian a declarat că, în noaptea de miercuri spre joi, un avion egiptean a lansat mai multe bombe asupra regiunii de deșert Ras Sadar, pe malul estic al Golfului de Suez, fără a prictnui vreo pagubă. El a dezmințit informațiile parvenite de la Cairo, în legătură cu raidul combinat navalo-aerian, efectuat de forțele egiptene, precizează agenția Reuter.

NEW YORK. — Ministrul afacerilor externe al Marocului, Ahmed Laraki, a remis secretarului general al O.N.U., U Thant, secretarului de stat american, William Rogers, precum și ministrului de externe al Uniunii Sovietice, Andrei Gromiko, textul declarației finale adoptate la 25 septembrie de conferința islamică la nivel înalt de la Rabat.

Concomitent, reprezentantul permanent al Marocului la O.N.U. a remis textul declarației reprezentanților permanenți ai Franței și Marii Britanii.

PARIS. — Vorbind în fața Comisiei de afaceri externe a Senatului, Maurice Schumann, șeful diplomației franceze, s-a referit la consultările dintre cele patru mari puteri în problema Orientului Apropiat, apreciind că ele ar fi pe cale „să-și demonstreze eficacitatea". „Dacă este prea devreme pentru a vorbi de o înțelegere între cei patru, nu este prea devreme să se vorbească de destindere", a spus ministrul de externe francez. El a reamintit că aceste consultări nu au drept scop „să impună o soluție părților implicate în conflict", ci să faciliteze misiunea de mediere încredințată de secretarul general al O.N.U. diplomatului suedez Gunnar Jarring.

100 de ani de la nașterea lui Mahatma Gandhi

DELHI 2 (Agerpres). — Poporul indian a aniversat joi 100 de ani de la nașterea eminentului militant al mișcării de eliberare națională a Indiei, Mahatma Gandhi. În întreaga țară au avut loc festivități consacrate acestei date însemnate.

Pe malul fluviului Jamma, la locul unde a fost incinerat Mahatma Gandhi, au depus coroane de flori președintele Indiei, Venkata Giri, premierul Indira Gandhi, membri ai guvernului și reprezentanți ai ambasadelor și misiunilor diplomatice străine acreditați la Delhi. Mii de locuitori ai capitalei au fost prezenți la locul incinerării lui Mahatma Gandhi pentru a depune coroane de flori.

Cu ocazia aniversării a 100 de ani de la nașterea eminentului militant al mișcării de eliberare națională, joi a ieșit de sub tipar o culegere a operelor alese ale lui Mahatma Gandhi, iar Ministerul Poștelor a emis o serie de timbre comemorative.

agențiile de presă transmit:

Președintele Habib Bourguiba va fi singurul candidat la alegerile prezidențiale care se vor desfășura la 2 noiembrie în Tunisia. Termenul pentru prezentarea candidaturilor în alegerile prezidențiale a expirat, potrivit prevederilor legale, la 1 octombrie a.c. Singura candidatură înregistrată pînă la această dată este cea a actualului președinte al Tunisiei.

Forțele patriotice din Vietnamul de sud au bombardat nouă poziții fortificate ale trupelor americano-saigoneze în cursul nopții de miercuri spre joi. Patru dintre aceste atacuri au fost calificate drept importante de un purtător de cuvînt al comandamentului american, ținînd seama de daunele provocate — informează agenția France Presse.

Delegația Asociației pentru promovarea relațiilor dintre R. F. a Germaniei și U.R.S.S., care face o vizită la Moscova, a fost primită joi la Kremlin de Iustas Paletkis, președintele Sovietului Naționalităților al Sovietului Suprem al U.R.S.S.

Firma comercială japoneză „Osawa Company Limited" a deschis la Tokio, cu concursul Agenției economice române, o expoziție permanentă de mobilă, covoare și produse de artizanat importate din România.

Sub titlul „dialog R. D. Germană—Franța", „Neues Deutschland" — organul C.C. al P.S.U.G., informează că la Potsdam a avut loc un colocviu la care au participat oameni politici și de știință, ziariști francezi și din Republica Democrată Germană. Tema colocviului: „50 de ani de relații germano-franceze", a fost privită de către oaspeții francezi nu numai ca o retrospectivă istorică — scrie ziarul — ci ca o experiență pentru relațiile de viitor. „Neues Deutschland" scoate în evidență că participanții la colocviu s-au pronunțat pentru recunoașterea R. D. Germane de către Franța.

A. A. Gromîko, ministrul afacerilor externe al U.R.S.S., a sosit joi în Canada, într-o vizită oficială, în conformitate cu un acord realizat anterior. Pe aeroport, el a fost întîmpinat de ministrul de externe, Mitchell Sharp, și de alte persoane oficiale canadiene.

Convorbiri Bouteflika-Schumann. La Alger au început joi convorbirile între ministrul algerian al afacerilor externe, Abdelaziz Bouteflika, și ministrul de externe al Franței, Maurice Schumann, care se află într-o vizită de două zile în Algeria. Maurice Schumann, primul ministru de externe francez care vizitează Algeria după proclamarea independenței acestei țări, va fi primit vineri de președintele Houari Boumediene.

O delegație militară cehoslovacă, condusă de ministrul apărării naționale, Martin Dzur, a sosit joi la Moscova. La invitația ministrului apărării al U.R.S.S., Andrei Greciko, delegația va participa la manifestările ce vor fi consacrate în U.R.S.S. împlinirii unui sfert de veac de la constituirea armatei populare cehoslovace.

REDACȚIA ȘI ADMINISTRAȚIA: București Piața „Scînteii". Tel. 17 60 10 17 60 20. Abonamentele se fac la oficiile poștale și difuzorii din întreprinderi și instituții. Tiparul Combinatul Poligrafic Casa Scînteii 40 360