PROLETARI DIN TOATE ŢĂRILE, UNIŢI-VĂ!

Scînteia

ORGAN AL COMITETULUI CENTRAL AL PARTIDULUI COMUNIST ROMÂN

Anul XXXIX Nr. 8375 | Marţi 24 martie 1970 | 6 PAGINI — 30 BANI

ÎN ZIARUL DE AZI:

● Nu prin acţiuni sporadice, izolate, se desfăşoară munca de educare comunistă ● Experienţa celor mai bune cooperative demonstrează posibilităţile mari de creştere a efectivelor şi a producţiei animaliere ● Muncă spornică, de bună calitate, cîştiguri certe, în raport cu rezultatele ● Contraste ● Reclamaţii, sesizări, răspunsuri ● Faptul divers

SARCINA CEA MAI STRINGENTĂ, DE CEL MAI LARG INTERES:

SEMĂNATUL LA TIMP! LUCRĂRILE DE BUNĂ CALITATE!

La recenta plenară a C.C. al P.C.R. au fost aprobate Programul naţional privind dezvoltarea zootehniei şi creşterea producţiei animaliere în anii 1970—1980 şi Programul naţional privind gospodărirea raţională a resurselor de apă, extinderea lucrărilor de irigaţii, îndiguiri, desecări şi de combatere a eroziunii solului în anii 1971—1975 şi prevederile generale de perspectivă pînă în 1985. Paralel cu măsurile care se iau, în aceste zile, pentru materializarea acestor programe, organele de partid şi de stat, toţi oamenii muncii din agricultură trebuie să acorde cea mai mare atenţie lucrărilor de primăvară de care depinde, în mare măsură, recolta acestui an. **„Conturînd amplele perspective care se deschid în faţa agriculturii noastre prin aplicarea celor două programe dezbătute în plenară** — spunea tovarăşul Nicolae Ceauşescu în cuvîntarea rostită cu acest prilej — **nu trebuie să scăpăm din vedere, tovarăşi, sarcinile imediate care se pun în faţa oamenilor muncii de la sate, de îndeplinirea cărora depinde asigurarea recoltei pe anul în curs. Consider, de aceea, necesar să atrag atenţia cu toată seriozitatea asupra faptului că trebuie să luăm măsuri imediate pentru executarea la timp şi în condiţii bune a însămînţărilor, avînd în vedere că datorită condiţiilor climaterice de pînă acum ne aflăm într-o oarecare întîrziere".**

Simbătă, 21 martie a marcat, calendaristic, începerea primăverii. În mod obişnuit, pînă la această dată trebuiau însămînţate cea mai mare parte dintre culturile timpurii : orz, ovăz, mazăre, borceag, lucernă, diferite alte plante furajere, trebuiau semănate sau plantate unele sortimente de legume : spanac, morcovi, pătrunjel, ceapă, usturoi şi diferite verdeţuri. În judeţele în care organele agricole au îndrumat unităţile să treacă de urgenţă la executarea lucrărilor de primăvară şi unde condiţiile atmosferice au permis să se iasă la cîmp au fost obţinute rezultate bune în desfăşurarea lucrărilor de sezon. În judeţul Constanţa, de exemplu, au fost însămînţate pînă acum circa 22 000 ha cu diferite culturi. La cooperativa agricolă din Cobadin, cunoscută pentru recoltele mari care le obţine an de an, semănatul culturilor din prima epocă este pe terminate, iar la cele din Tuzla, Horea şi altele lucrările sînt avansate.

Din datele centralizate la Ministerul Agriculturii şi Silviculturii rezultă că pînă la 21 martie au fost însămînţate 51 000 ha. Este puţin dacă ne gîndim la timpul înaintat, suprafeţele însămînţate pînă acum reprezentînd numai 9 la sută din plan în întreprinderile agricole de stat şi 3 la sută în cooperativele agricole. Aproape peste tot se invocă timpul neprielnic. Este adevărat că, deşi meteorologii au prezis o primăvară timpurie, temperatura s-a menţinut scăzută şi în cursul lunii martie, iar pe alocuri ploile s-au transformat în lapoviţă şi ninsoare. Analizîndu-se, atent şi obiectiv situaţia se ajunge la concluzia că nu se poate da vina numai pe timpul nefavorabil. În unele unităţi agricole, deşi pregătirile pentru campania agricolă din acest an au fost încheiate din vreme, nu s-a acţionat hotărît pentru începerea lucrărilor, nefiind mobilizate în acest scop toate mijloacele de care dispun întreprinderile agricole de stat şi cooperativele agricole. În cele mai multe locuri, aşa cum a rezultat din teleconferinţa de luni de la Ministerul Agriculturii şi Silviculturii, specialiştii şi conducătorii multor unităţi agricole au aşteptat zile mai calde. Şi aşa s-a scurs aproape întreaga lună martie. Dar au fost şi suprafeţe de teren mai zvîntate, iar ovăzul, orzul şi mazărea pot fi puse în pămînt chiar pe lapoviţă, deoarece sînt culturi asupra cărora frigul nu are nici o influenţă. Este greu, într-adevăr, să se intre pe tarlale cu tractoarele, deoarece solul e îmbibat cu apă. Dar se putea face această lucrare cu semănători trase de animale. La mazăre, de exemplu, era chiar mai avantajos să se însămînţeze cu semănătorile trase de animale, decît să se amîne lucrarea cu o lună de zile. Numai că prea puţină iniţiativă se manifestă în această direcţie. Aceasta se datoreşte şi faptului că unele direcţii agricole, deşi au planuri de muncă bune, au controlat şi îndrumat în mod nesatisfăcător desfăşurarea lucrărilor agricole de primăvară.

Pentru recuperarea rămînerii în urmă în ce priveşte executarea lucrărilor agricole trebuie depuse eforturi susţinute. Începînd de duminică, timpul s-a îmbunătăţit, iar meteorologii prevăd că, în zilele care urmează, vremea se va menţine frumoasă. Există posibilităţi ca acum să se lucreze din plin, ca în sudul şi vestul ţării, în cursul acestei săptămîni, să se termine semănatul culturilor din prima epocă. Acum, practic, nu mai poate fi vorba de diferenţiere pe epoci sau etape, deoarece, în afară de porumb, fasole şi orez, trebuie însămînţate toate celelalte culturi. Ţinînd seama de marele volum de lucrări care trebuie executate se impune mobilizarea largă a tuturor forţelor de care dispun unităţile agricole. Întîrzierile determinate de timpul mai puţin favora-

(Continuare în pag. a III-a)

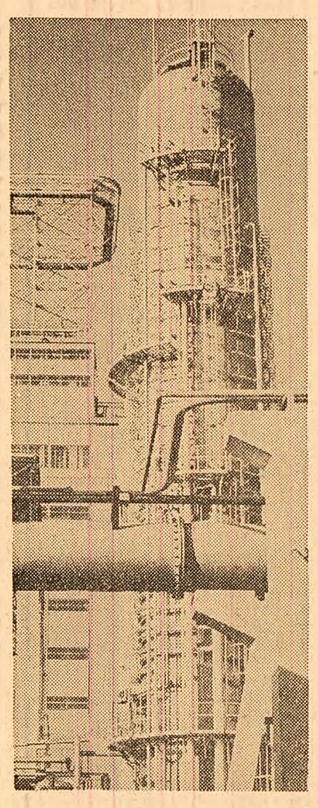

Instalaţii ale Fabricii de azotat de amoniu şi acid azotic, din cadrul Combinatului chimic Craiova

Totul se transformă principiu şi realitate în lumea chimiei

În plină noapte, marile combinate chimice par petice de cer înstelat ; acolo unde bănuieşti orizontul au coborît de pe catifeaua neagră irizaţii argintii : sînt reflexele coloanelor metalice ale instalaţiilor. Acolo unde vezi cîteva luminări la scară cosmică — acele coşuri înalte în vîrful cărora ard veşnic gaze — imaginea sugerează parcă oficierea unei tainice metamorfoze. Ziua, imaginile se schimbă, doar geometriile metalice amintesc de maiestuosul panoramic nocturn. Nu vezi mişcare ca pe un şantier de construcţii ; nu auzi zgomote ca într-o uzină metalurgică ; în schimb simţi o vibraţie uriaşă, temperaturile şi presiunile înalte care rup şi recompun lanţul energiilor.

Aşa arată şi combinatul chimic „Victoria". Aflat în judeţul Braşov, care a dat semnalul întrecerii pe toate meridianele industriale ale ţării, combinatul îşi alătură efortul său susţinut pentru obţinerea unor rezultate care să-i onoreze cartea de vizită.

— Sîntem hotărîţi să obţinem peste angajamentul nostru anual la producţia globală şi marfă trei milioane jumătate lei, aflăm de la inginerul **Virgil Folea**, directorul general al combinatului. La capitolele economii, preţ de cost şi beneficii ne-am propus, de asemenea, cîte un milion şi jumătate lei în plus.

Se plămădesc aici, la „Victoria", circa 50 de produse principale. De la azot, acid azotic la metanol şi răşini. Un lanţ care începe cu gazul metan, oxigenul, celuloza şi apa. Aici se produc îngrăşăminte chimice, precum şi schimbătorii de ioni — acele particule miraculoase care limpezesc de săruri apa cazanelor industriale. Răşinile sintetice, multe la număr, iau drumul combinatelor de industrializare a lemnului, iar hidratul de hidrazină e destinat fabricilor de medicamente.

Nu este locul să redăm lista completă a produselor cu multiplele lor utilizări. Dinamica producţiei din ultimii ani vorbeşte competent în locul unei asemenea liste şi sugerează spirala neîntreruptă a eforturilor întregului colectiv. La metanol, produs de bază care intră în lanţul multor reacţii, gradul producţiei a urcat de la 100 la sută, în 1965, la 348 la sută în anul trecut, iar productivitatea muncii a cunoscut de asemenea creşteri notabile.

Discuţia pe care am avut-o la secţia metanol ne-a îmbogăţit imaginea despre dinamismul dezvoltării. Aici funcţionează trei fabrici instalate la interval de cîţiva ani : de la prima la ultima, costurile de producţie scad la jumătate, iar productivitatea creşte cam în aceeaşi proporţie. „Este şi firesc să fie aşa — ne spune unul din oamenii care răspund de aceste instalaţii, inginerul **Mihai Stanciu**. Rigorile competitivităţii, mai ales într-un domeniu modern cum este chimia, impun perfecţionări necontenite".

Am vizitat ultima fabrică — cea mai modernă. Printr-un „ochi" blindat am privit în interiorul unei coloane de oţel. Şarja era supusă unui foc năprasnic : 800 pînă la 1 000 de grade ! O instalaţie de înaltă tehnicitate, „un standard în chimie" — cum remarca un specialist.

Este unul din multele exemple care probează continua revitalizare a combinatului. „În următorii ani — ne-a informat directorul general — trebuie să punem în funcţiune noi instalaţii care să innobileze răşinile sintetice. Ne-am cîştigat un nume, o piaţă, şi nu trebuie să le pierdem". Dincolo de toate acestea, combinatul certifică o semnificativă evoluţie umană. Urmărind biografiile oamenilor de aici, descoperim un dinamism de o factură deosebită. Am întîlnit la „Victoria" acea sete de ştiinţă cu adevărat generoasă. Mai mult de jumătate dintre chimişti urmează cursuri teoretice şi practice la locul de muncă. Iar dincolo de porţile combinatului funcţionează centrul şcolar, unde se pregătesc aproape 800 de tineri.

Şi aici, ca în cazul altor unităţi apărute pe harta începuturilor operei de industrializare, se culeg roadele noilor tradiţii de muncă. Colectivul îşi dovedeşte coeziunea în timp, oamenii se cunosc bine între ei, sînt prieteni, se simt legaţi de soarta combinatului. Inginerul Trăistaru, venit de la Craiova pentru o perioadă de timp limitată, n-a mai plecat. Ion Vlad, de la azot, care aici a învăţat meseria, a plecat în armată, iar apoi putea să nu se mai întoarcă, dat fiind că şi în locurile sale natale există acum industrie chimică ; a preferat însă „Victoria" şi oamenii pe care i-a îndrăgit.

Relaţiile de muncă generează un sentiment de statornicie, de prezenţă activă în viaţa combinatului şi a oraşului. Am întîlnit oameni care atunci cînd spun „Victoria" se gîndesc deopotrivă la chimie şi la ritmurile civilizaţiei din tînărul oraş care se maturizează.

Victor CONSTANTINESCU

FAVORITISMUL sechelă a unei mentalităţi retrograde, repudiată de societatea noastră

Printre fenomenele profund caracteristice orînduirii noastre socialiste — şi care au devenit coordonate definitorii ale climatului ei etico-spiritual — unul dintre cele mai de seamă este întronarea în viaţa socială a unui adevărat cult al valorilor umane autentice. Locul blazonului familial şi al seifului patern — care condiţionau odinioară aproape exclusiv urcuşul în ierarhia socială — a fost luat de un etalon prin esenţa lui revoluţionar : **meritul bizuit pe muncă.**

Cît de mult înseamnă pentru fiecare membru al societăţii noastre, pentru vitalitatea principiilor morale ale acestei societăţi, pentru continuă revigorare a energiilor lăuntrice ale fiecărui cetăţean sentimentul că trăieşte într-o orînduire în care singura cale autentică de promovare socială este meritul propriu, în care a promova **prin tine însuţi** constituie o normă definitorie de etică obştească ! **A avea mereu conştiinţa precisă că fiecare treaptă urcată, fiecare investitură reprezintă echivalentul ierarhic şi, totodată, recunoaşterea socială a propriei tale valori profesionale, morale şi umane constituie cea mai solidă piatră la temelia demnităţii de om şi cetăţean, o inepuizabilă sursă de satisfacţii lăuntrice, de stimuli creatori.**

Aprecierea riguroasă şi obiectivă a calităţilor personale, a aportului fiecăruia la progresul societăţii şi-a dovedit semnificaţia şi, mai ales, eficienţa nu numai în planul „moralei pure", dar şi în cel al realităţilor economice şi sociale : aşa cum s-a relevat de la înalta tribună a Congresului al X-lea, unul dintre cele mai importante rezultate ale activităţii partidului este formarea în decursul anilor a unui mare număr de cadre profund devotate socialismului, temeinic pregătite din punct de vedere politic şi profesional, cu o bogată experienţă în munca de conducere, cadre ce îşi aduc o contribuţie substanţială la obţinerea marilor succese ale construcţiei socialiste. **„Crearea unor contingente largi de intelectuali, de activişti şi de conducători ieşiţi din rîndul clasei muncitoare, al oamenilor muncii** — sublinia tovarăşul **Nicolae Ceauşescu** în cuvîntul rostit la aniversarea Academiei „Ştefan Gheorghiu" — **este unul din izvoarele profundelor legături ale partidului nostru comunist cu clasa muncitoare, cu poporul, ale unităţii indisolubile a naţiunii noastre socialiste în jurul Partidului Comunist Român — forţa conducătoare a societăţii".**

Ne dăm seama prea bine — viaţa se însărcinează să ne-o demonstreze mereu cu reînnoită elocvenţă — ce importanţă are pentru sănătatea organismului social buna reglare şi funcţionare a sistemului de criterii obiective menite să asigure o cît mai judicioasă corelaţie între **om şi funcţia socială** pe care o îndeplineşte. Realizarea pe acest tărîm a unei concordanţe cît mai armonioase — acea concordanţă pe care înţelepciunea populară a exprimat-o atît de pregnant în cunoscutul dicton **„Omul potrivit la locul potrivit"** — favorizează, în fond, traducerea consecventă în viaţă, la toate eşaloanele şi pe toate treptele, a nobilelor principii de **dreptate şi echitate socială,** înscrise de partid pe stindardul orînduirii noastre. Căci promovarea unui cadru într-o muncă de răspundere nu e — şi nici nu poate fi — o problemă de ordin personal : în ea sînt angajate fundamental interesele colectivităţii, ceea ce îi conferă caracterul social al unei investituri, al unui **atestat de încredere civică. Promovînd un om, promovezi, de fapt, o anumită scară de valori.**

Ce se întîmplă însă cînd selecţia şi promovarea se întemeiază nu pe criterii ştiinţifice, nici măcar pe unele empirice, „ochiometrice", ci pur şi simplu pe arbitrar, pe **subiectivism,** pe nepotism sau „pilă" ? Căci se mai întîmplă să asistăm prin unele sectoare la inexplicabila, nemeritata ascensiune a cîte unui individ — altminteri bine cunoscut de cei din jur ca mediocru, lipsit de înzestrare pentru activitatea respectivă, care comportă deosebite talente organizatorice, înalte capacităţi profesionale şi, bineînţeles, calităţi morale ireproşabile. Pînă la urmă, **carenţele obiectivităţii şi alterarea spiritului de**

Victor BÎRLĂDEANU

(Continuare în pag. a II-a)

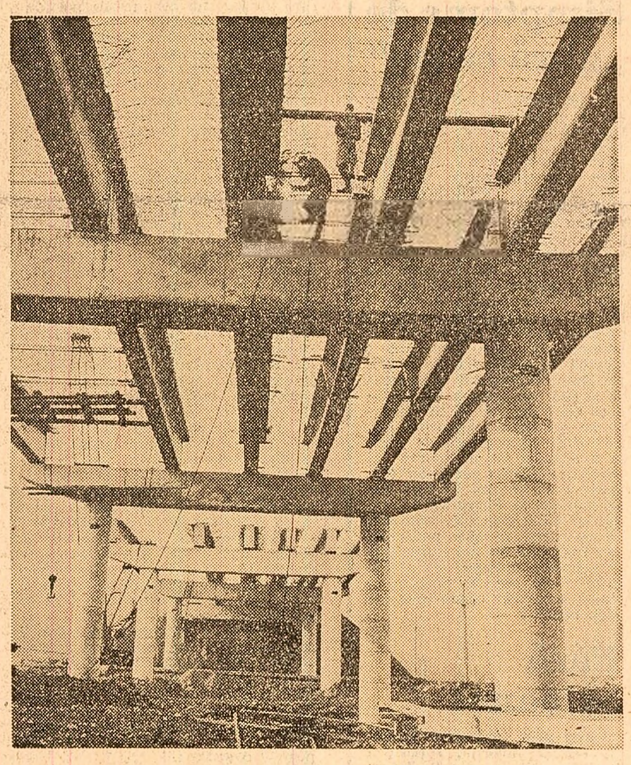

MODERNIZAREA PRODUCŢIEI SOLICITĂ:

Fructificarea posibilităţilor latente ale cercetării ştiinţifice universitare

Preocupările specialiştilor din institutul nostru, axate din punct de vedere didactic pe formarea de ingineri, au fost orientate, în ceea ce priveşte activitatea ştiinţifică, spre **investigaţii de nivel aplicativ.** Fără a avea pretenţia unor rezultate spectaculoase, constatăm că o serie de lucrări efectuate de cadrele noastre didactice prezintă însemnătate majoră pentru producţie. Amintesc temele „Amortizoare de vibraţii şi zgomot pentru motoarele auxiliare de pe nave", valorificată atît la Institutul de cercetări şi proiectări navale cît şi la Şantierul naval din localitate şi „Încercări calitative privind împingerea realizată de flotorii melcaţi, utilizaţi pentru propulsarea vehiculelor amfibii", valorificată de Trustul pentru amenajarea şi valorificarea stufului-Tulcea, unde s-au realizat două prototipuri industriale, pe care se fac încercări. De asemenea, în colaborare cu institutul de studii şi proiectări energetice din Bucureşti, s-au făcut studii (prin similitudine hidrodinamică) asupra dispersiei gazelor de la centralele termice în atmosferă, în scopul găsirii unor soluţii care să micşoreze gradul de poluare.

prof. univ. Iosif EGRI
rectorul Institutului politehnic din Galaţi

Aceste contribuţii, desigur utile, puteau fi însă mult mai numeroase. De ce n-au fost ?

Se vorbeşte adeseori despre aşa-zisa „finalizare" a unor cercetări numai prin publicarea rezultatelor lor. Experienţa noastră dovedeşte că această situaţie se datorează uneori **nu numai orientării „abstracte" a cercetătorului, dar şi persistenţei unor tendinţe de dezinteres al eventualilor săi parteneri din industrie.** Sînt cazuri — şi nu puţine la număr — cînd aplicarea rezultatelor unor cercetări este amînată „sine die". De pildă, în 1963, institutul nostru a realizat un studiu complet privind îmbunătăţirea indicilor tehnico-economici ai unui tip de excavator (cu cupa de 0,3 mc) fabricat de Uzinele „Progresul"-Brăila. Reieşea că, dată fiind puterea disponibilă a motorului utilizat, capacitatea cupei se poate mări la 0,45 mc., pentru excavaţii în terenuri grele şi la 0,6 mc, pentru terenuri uşoare şi mijlocii. În prima variantă, economiile anuale se cifrau la 133 000 lei, pe excavator, iar în a doua la 266 000 lei anual, amortizarea costului realizîndu-se în doi ani şi jumătate. Cu toate intervenţiile noastre la uzină şi la Ministerul Industriei Construcţiilor de Maşini, n-am reuşit multă vreme să determinăm aplicarea, fie şi experimentală, a studiului. Abia în decembrie 1969, uzina a executat cupa de 0,6 mc. A mai trecut timp pînă să se găsească un beneficiar tentat să achite costul lucrării (sub 10 000 lei !). Acum, excavatorul cu noua cupă se experimentează pe unul din şantierele Trustului local de construcţii. Mă gîndesc însă că în 7 ani, cît s-a tergiversat valorificarea acestui studiu, s-ar fi putut realiza economii de peste 1,8 milioane lei pentru fiecare excavator cu cupă de 0,6 mc şi de aproape 1 milion lei, în varianta excavatorului cu cupa de 0,4 mc.

(Continuare în pag. a V-a)

Recent, la minele de la Rovinari a început construcţia unui viaduct lung de 475 m şi lat de 17 m. Această importantă arteră de circulaţie va deservi cu cărbune magistrala de benzi rulante din partea de est a minelor. Totodată, viaductul face posibilă trecerea cărbunelui peste apa Jiului şi a tronsonului de cale ferată spre noua termocentrală în construcţie din această zonă.

Se dezvoltă uzina de autoturisme

PITEŞTI (corespondentul „Scînteii") — Uzina de autoturisme de la Piteşti se află în plină dezvoltare. Concomitent cu fabricarea, din piese furnizate de firma Renault, a noi loturi de automobile „Dacia"-1300, aici au loc ample lucrări de modernizări şi extinderi în scopul integrării definitive a limuzinei în producţia întreprinderii. De curînd, a fost pusă parţial în funcţiune o nouă sculărie. Rolul ei constă în asigurarea întregului echipament de S.D.V.-uri folosit de U.A.P. În plus, noua unitate va executa diferite comenzi pentru alţi beneficiari, cum ar fi uzinele de tractoare şi autocamioane din Braşov, „Autobuzul" din Bucureşti ş.a.

PAGINA A IV-A

CARTEA

● „ROMÂNIA SOCIALISTĂ ŞI COOPERAREA INTERNAŢIONALĂ" ● GEOGRAFIA VĂII DUNĂRII ROMÂNEŞTI ● „CAI VERTICALI" ● Literatura pentru copii : „POVESTEA A DOI PUI DE TIGRU" ● „CATARGUL CU DOUĂ CORĂBII" ● „SCHIŢE VESELE" ● „FARFURII ZBURĂTOARE" ● DIN PLANUL EDITURII „CERES" ● VITRINA

FAPTUL DIVERS

N-aveau „stofă"

Este uimitor efectul pe care-l produc asupra unora aparențele, mai ales cînd acestea își etalează o proveniență străină. Un turist străin a poposit nu demult pe meleagurile Bistriței. A intrat într-un magazin din localitate, a cumpărat 21 m de stofă românească din fire sintetice (care costa 99 lei metrul), a secționat-o în bucăți de cîte 3 m fiecare și... a început să o vindă. Ioan Ciocan, Alexandru Sidor, Wilhelm Land (de meserie croitor !), Albert Tini și alții, cum au auzit de un asemenea chilipir, și-au deșertat imediat pungile. Scoteau mia și își luau cuponul de 3 m ! Al șaptelea client n-a mai apucat însă „să se bucure" de „marea ocazie" ce-i ieșise în cale. Înainte de vînzarea ultimului cupon s-a descoperit escrocheria și „turistul negustor" a fost deferit organelor de justiție. Celor ce s-au ales cu paguba să nu le fie cu supărare. Să o poarte sănătoși. Că ei singuri și-au făcut-o !

La porțile orașului

O zi și o noapte știm că au, în total, 1 440 de minute ; bariera de pe Calea Nocrichului, una din principalele artere de penetrație în Sibiu, stă închisă timp de 1 120 minute. Dar dacă am vrea să intrăm în oraș mergînd pe strada Lupeni ? Aici ne întîmpină o altă barieră care se dovedește un cerber tot atît de strașnic : blochează circulația auto tot 1 120 de minute. Barierele de pe strada dr. Bagdazar ațin calea coloanelor de mașini aproape 900 de minute. Doar cele de pe străzile Țiglarilor și Cimpului stau 12 ore închise și 12 ore în „repaus" ! Ce sfincși ar putea închide mai bine porțile orașului ?

Simptome de „gură-cască"

Ce se întîmplă la Întreprinderea de produse alimentare din Capitală ? În ultima vreme, aici s-au semnalat nu mai puțin de patru abateri grave — toate soldate cu prejudicierea avutului obștesc. Prima : dînd dovadă de neglijență în serviciu, Ion Sibiceanu a produs o pagubă de 6 400 de lei. A doua : gestionarul Dumitru Gheorfi, în complicitate cu alți trei salariați, a sustras cantitatea de 400 kg zahăr și 50 litri sirop. A treia : Florea Ilie a falsificat, împreună cu șase salariați, două boniere ștampilate în alb, producînd o pagubă de 11 000 lei. În sfîrșit, tot Dumitru Gheorfi a încercat să scoată din incinta întreprinderii cantitatea de 55 litri esență de portocale. Surprins de astă dată de organele de pază, el a afirmat cu seninătate că „încerca vigilența paznicilor"(!?). Toate cazurile sînt în curs de soluționare la Procuratura sectorului 3 din Capitală. Vinovații își vor primi, desigur, pedeapsa. Dar frecvența acestor infracțiuni nu relevă simptome de „gură-cască" ? Ce are de spus în această privință conducerea întreprinderii ?

Fără baloane !

Vrînd să-și încurajeze probabil echipa favorită, suporterii formației Dinamo din Bacău au venit în ultima vreme la stadion cu baloane umplute cu oxigen. Dar exploziile lor au avut cu totul alt efect. Nu de mult, pe stadionul din Bacău, un spectator a fost grav rănit și dus de la meci la spital, iar altul a rămas dezbrăcat pentru că i-au luat foc hainele. Duminica trecută, la meciul care a avut loc pe stadionul din Moinești, s-a întîmplat un accident și mai grav. Un microbuz în care fuseseră introduse 3 asemenea baloane a fost aruncat literalmente în aer. În afară de avariile produse autovehicolului, explozia s-a soldat cu rănirea gravă a unui pasager. Cînd vor pune oare capăt organele de ordine unor asemenea acte iresponsabile ?

Din baltă... „în pom"

Recent, Direcția agricolă a județului Maramureș a efectuat operația de stropire a pomilor împotriva dăunătorilor. Numai că această acțiune a avut consecințe deosebit de dăunătoare asupra... apelor din împrejurimile orașului Baia Mare ! Totul se datorește unei greșeli grave a lucrătorilor care au efectuat această operație. După terminarea stropitului, ei au spălat aparatele — care conțineau o substanță otrăvitoare — în apa bălții „Lăpușul" din apropierea Someșului. Rezultatul ? Toți peștii din baltă — care nu mai departe de toamna trecută fusese populată cu puiet de crap în valoare de 70 000 lei — au murit otrăviți. Desigur, cei vinovați nu au nici o scuză: trebuie să suporte consecințele legale. Au impurificat apa, acum să-i vedem cum or să se „purifice" !

Rubrică redactată de
Dumitru TIRCOB
Gheorghe POPESCU
cu sprijinul corespondenților „Scînteii"

Nu prin acțiuni sporadice, izolate, se desfășoară munca de educare comunistă

Mă aflam, zilele acestea, la Combinatul pentru exploatarea și industrializarea lemnului din Sighetul Marmației. Secretarul comitetului de partid al combinatului, ing. *Petre Suciu*, tocmai se întorsese de la sectorul de ambalaj al secției de mobilă corp, unde a organizat o discuție fulger, care a abordat, în mod deschis, combativ, aspecte legate de atitudinea față de muncă, de răspunderea comuniștilor, a celorlalți muncitori din sector pentru realizarea calitativă, ritmică, a sarcinilor de plan. „Nu ne puteam împăca cu situația de aici — arăta tov. Suciu. Climatul de muncă era alterat de acte de indisciplină — absențe, întîrzieri, plimbări inutile, lăsarea lucrului mai devreme, neînțelegeri între oameni. Grav mi s-a părut faptul că și unii membri de partid se obișnuiseră să „ia act" de abateri, închideau ochii, le tolerau.

Pornind de la acest fapt, care în fond pare mărunt, am întreprins o investigație în mai multe organizații de partid din municipiul Sighetul Marmației, spre a desprinde ce loc ocupă pe agenda muncii de partid cultivarea principiilor eticii comuniste. Prin ce prismă sînt ele abordate ? Cum intervin organizațiile de partid pentru combaterea fenomenelor negative, pentru afirmarea plenară a normelor eticii noastre ?

— Nu vreau să teoretizez — ne spunea prof. *Cornelia Circa*, directoarea Liceului „Dragoș Vodă" — dar, în condițiile făuririi societății socialiste multilateral dezvoltate, crește imens importanța eticii comuniste. Desăvîrșirea profilului moral al comunistului, al fiecărui cetățean constituie o componentă definitorie esențială a procesului nostru constructiv, aflată într-o strînsă interdependență cu amplele perfecționări care au loc sub conducerea partidului în toate domeniile vieții sociale. Tocmai de aceea organizația noastră de partid, conducerea liceului și-au fixat ca obiectiv permanent creșterea spiritului de responsabilitate, a conștiinței profesionale a cadrelor didactice, sporirea aportului lor la formarea profilului moral-cetățenesc al elevilor. Un accent deosebit punem pe exemplul personal, pe creșterea prestigiului și autorității fiecărui comunist în școală și în afara ei.

Mai mulți interlocutori au subliniat, în cursul investigației, ideea că *problemele cultivării trăsăturilor proprii profilului moral al comunistului nu pot fi privite prin prisma unei optici înguste, rutiniere, ca o chestiune „de campanie", sezoniera.* Viața a dovedit că atributele care conferă eficiență, forță de înrîurire muncii educative sînt *continuitatea acțiunilor, discernămîntul și tactul, combativitatea și exigența principială.* Ele trebuie să străbată stăruitor, ca un fir roșu, întreaga activitate cotidiană a organizațiilor de partid, astfel încît munca de educare comunistă să se desfășoare sistematic, ca un element component al tuturor acțiunilor inițiate. Ce se întîmplă, sub acest aspect, în organizațiile de bază de la Autobaza nr. 3 din localitate ?

— Desigur, noi ne preocupăm de ținuta moral-etică a oamenilor, ne spunea tov. *Ioan Popilean*, secretarul comitetului de partid de la autobază.

— Cum, în ce împrejurări ? În ce constă preocuparea ?

— Vedeți, în ședințe îi criticăm, îi sancționăm pe cei care comit greșeli, abateri. Mai ținem cîte o expunere, avem și o „oglindă a disciplinei", unde afișăm caricaturi. Facem și analize în comitet. Nu e adunare în care să nu discutăm despre disciplina în muncă, să nu combatem aspectele negative...

Păcat însă că acest mod de a „combate", de a acționa al comitetului de partid, al organizațiilor de bază se circumscrie aici în sfera unor acțiuni formale fără ecou în conștiința oamenilor. Nu este de mirare, așadar, că „preocuparea" declarativă, lipsită de conținut, despre care mi s-a vorbit la comitetul de partid, nu împiedică cîtuși de puțin perpetuarea unor abateri grave de la disciplina muncii, de la îndeplinirea îndatoririlor profesionale. Urmarea : în primele două luni din acest an, prețul de cost a fost depășit cu peste 100 000 de lei. În luna februarie, coeficientul de utilizare a parcului de autocamioane și autobasculante, planificat la numai 59,5 la sută, a fost realizat abia în proporție de 54,7 la sută. Se semnalează și numeroase defecțiuni pe fluxul reparării mașinilor, ca și în ce privește calitatea reviziilor tehnice, din care cauză un mare număr de autovehicule stau imobilizate. La unii salariați se manifestă o inadmisibilă nepăsare față de păstrarea avutului obștesc. Au existat și cazuri cînd unele mașini au fost părăsite de șoferi în voia soartei, ceea ce a dus la degradarea lor.

Nu dovedesc toate acestea serioase goluri în nivelul de conștiință al unor salariați, în atitudinea lor față de muncă și de avutul obștesc, în însăși munca educativă ? În ce direcție își

viața de partid

concentrează eforturile, în aceste condiții, comitetul de partid, biroul organizației de bază de la atelierul mecanic ? Unde țintesc preocupările lor ? Iată un exemplu concludent : în adunarea generală care s-a ținut în luna februarie la organizația de partid de la atelierul mecanic s-a „dezbătut"... activitatea formației de pompieri !

Firește, nimeni nu contestă importanța măsurilor de prevenire a incendiilor, dar oare pentru controlarea acestei activități nu se putea găsi un cadru mai adecvat, într-unul sau altul dintre numeroasele forumri administrative sau obștești ale întreprinderii ?

De altfel, trebuie să spunem că însuși stilul de muncă al comitetului de partid de aici are o pregnantă tentă „pompieristică". De multe ori, comitetul intră în acțiune abia atunci cînd este pus în fața unui fapt împlinit, cînd o problemă a ajuns să „ardă" și „focul" trebuie stins. Ce efect are un asemenea mod de a acționa ? Lui Leon Truș, fostul președinte al comitetului sindicatului de la autobază, i s-au iertat „în serie" numeroase abateri flagrante de la normele moralei noastre. Comportarea sa imorală, gravele încălcări ale obligațiilor față de familie erau cunoscute. „Să-l iertăm, mai greșește omul" — era, de regulă, reacția unor membri ai comitetului de partid. Îngăduința neprincipială, tolerarea abaterilor de la principiile moralei noastre au dus, în cele din urmă, la o asemenea agravare a acestora încît Leon Truș a trebuit să fie schimbat din funcție și exclus din partid. Nu ar fi fost intransigența partinică, manifestată de la început, de la primele simptome, un ajutor mai mare atît pentru el, cît și pentru întreaga organizație ?

Din aceste cazuri, ca și din altele, întîlnite la organizațiile de partid de la C.E.I.L., fabrica de tricotaje „Unitatea", se desprinde concluzia că *eficiența muncii educative pentru cultivarea respectului necondiționat față de principiile eticii comuniste este direct proporțională cu intervenția „profilactică" a organizațiilor de partid.* De regulă, abaterile, abuzurile față de care se manifestă toleranță au un efect „molipsitor" asupra altora, aduc serioase prejudicii climatului de muncă. În unitățile comerciale ale municipiului s-au semnalat, de repetate ori, infracțiuni care au lezat avutul obștesc, au fost menținuți gestionari care nu îndeplineau cerințele profesionale și etice prevăzute legal. Nu e de mirare că, în aceste condiții, anul trecut T.A.P.L. a înregistrat prejudicii de 230 000 de lei, iar O.C.L. produse industriale — de 125 000 de lei. Cu toate acestea, organizațiile de partid din comerț nu au socotit necesar să situeze la locul cuvenit, pe agenda preocupărilor lor cotidiene, obiectivele de ordin etic, să desfășoare o acțiune sistematică pentru ridicarea nivelului conștiinței lucrătorilor din comerț.

— Nu desconsiderăm aceste probleme. Noi dezbatem problemele de etică la învățămîntul de partid — ne spune tov. *Ștefan Biro*, secretarul comitetului de partid din unitățile comerciale.

Dar oare cu o expunere (și aceasta primită de la cabinetul municipal de partid și „adaptată", pe ici, pe colo, la condițiile specifice) își pot îndeplini organizațiile de partid rolul de a încetățeni, în fiecare unitate, la fiecare loc de muncă, un climat de principialitate comunistă, de intransigență principială, menit să zădărnicească și să prevină încălcarea principiilor eticii comuniste ?

În încheierea investigației am expus cele constatate tovarășului *Nicolae Roman*, prim-secretar al Comitetului municipal de partid Sighetul Marmației, care, între altele, ne-a spus :

— Într-adevăr, problemele care privesc ținuta morală a comuniștilor au fost abordate de organizațiile de partid doar cînd s-au ivit „cazuri". Unele comitete și birouri ale organizațiilor de partid, cum sînt cele de la autobază, din comerț, nu folosesc în această privință forme eficiente, verificate de viață. Avem de îndeplinit, în acest an, sarcini complexe în domeniul economic și social-cultural. Realizarea acestora este în strînsă legătură nu numai cu competența profesională, ci și cu profilul etic al cadrelor. Tocmai de aceea biroul comitetului municipal de partid va acorda un ajutor mai susținut acelor organizații de bază unde se manifestă lipsuri în activitatea educativă, unde se semnalează frecvent încălcări ale normelor etice. Vom pune un accent deosebit pe cunoașterea temeinică a oamenilor, a cadrelor promovate în funcții de conducere, pe creșterea rolului exemplului personal al tuturor comuniștilor, știut fiind că atitudinea și comportarea fiecărui membru de partid reprezintă unul dintre cele mai eficiente mijloace de educare comunistă a maselor.

Depinde, fără îndoială, de perseverența cu care comitetul municipal de partid va concretiza și va traduce în fapt aceste intenții ca organizațiile de partid din Sighetul Marmației să-și îmbunătățească radical activitatea în domeniul încetățenirii principiilor moralei comuniste, condiție esențială a îndeplinirii rolului lor conducător în unitatea unde activează.

Vasile GAFTONE
corespondentul „Scînteii"

NOI REALIZĂRI ALE INDUSTRIEI DE MOBILĂ

Preocupării omului modern de a-și mobila locuința în condiții de confort și funcționalitate cît mai ridicate îi corespunde preocuparea de a elabora noi și noi tipuri de mobilier, capabil să răspundă actualelor exigențe.

Printre ultimele creații ale întreprinderilor Ministerului Industriei Lemnului se numără, în primul rînd, cîteva tipuri de sufragerii moderne. Vă prezentăm trei din aceste garnituri, care au cunoscut un remarcabil succes de public în țară și în străinătate și care stau la dispoziția cumpărătorilor în magazinele de specialitate.

Sufrageria „ARGEȘ" este compusă din 12 piese : bufet, servantă-vitrină, masă cu placă extensibilă, bibliotecă-etajeră, măsuță pentru televizor și radio, 6 scaune tapisate. Linia elegantă, materialele de cea mai bună calitate, finisajul îngrijit, cu lacuri poliesterice, care asigură luciul oglindă al suprafețelor exterioare, toate conferă sufrageriei „ARGEȘ" — și implicit apartamentului în care este folosită — o notă de armonie și bun gust.

O altă garnitură, al cărei nume a și reușit să se impună, este sufrageria „ASTOR". Realizată în linii suple, avînd piesele componente susținute pe picioare tronconice demontabile, această garnitură, furniruită cu mahon, a fost prevăzută cu un fileu decorativ de lamelin la toate elementele, detaliul adăugînd ansamblului un plus de eleganță și rafinament. Compusă din bufet, vitrină, masă extensibilă, măsuță și scaune (se pot livra 6 sau mai puține), răspunde prompt necesității de amplasare a unei garnituri complete în spații mai restrînse.

Întreprinderile M.I.L. oferă celor interesați și o altă soluție, la fel de convenabilă pentru un apartament nou — sufrageria „MAGNOLIA" : vitrină-bufet, servantă, masă extensibilă, măsuță pentru reviste, cu grătar înclinat, măsuță pentru servit și 6 scaune tapisate. Acestora li s-au adăugat o canapea extensibilă, cu ladă de așternut și tapițeria din poliuretan spongios, avînd grosimea de 120 mm, și 2 fotolii, cu ajutorul cărora se poate amenaja — fie în același cadru, fie separat — un colț de recreare sau un veritabil hol.

În fața calităților evidente ale garniturilor „ARGEȘ", „ASTOR" „MAGNOLIA", cumpărătorul va ști să aleagă, desigur, pe cea care răspunde cel mai bine gusturilor și cerințelor sale.

Ion VALERIU POPA

• RECLAMAȚII • SESIZĂRI • RĂSPUNSURI

● Avînd nevoie urgentă de un act în care să se specifice salariul primit în perioada cît am lucrat la fabrica de conserve Giurgiu, am adresat, mai de mult, acestei întreprinderi o cerere. Mi s-a răspuns însă că, deoarece nu figurez (sic!) pe statele de plată existente la fabrică, nu mi se poate elibera adeverința solicitată. Să vezi și să nu crezi ! Cu atît mai mult, cu cît aceeași întreprindere, cu adresa nr. 4570 din 20 iunie 1966, îmi eliberase o adeverință de vechime în muncă, ale cărei date, citez, „au fost extrase din statele de plată existente în arhiva întreprinderii". Deci, în 1966 figuram în scripte, iar acum nu mai figurez. Să se fi pierdut, cumva, între timp, arhiva din 1966 sau funcționarul care nu m-a găsit acum în acte a citit „în diagonală" statele de plată ?

Gheorghe ILIOIU
Str. V. I. Lenin, 4, Oroștie

● În urma construirii liniei ferate Strehaia—Insurăței, gara Strehaia a devenit nod de cale ferată. Prin această stație se perindă acum, ziua și noaptea, numeroși călători. În vederea deservirii lor cu diverse produse alimentare cooperativa de consum din localitate a hotărît să deschidă în această gară un chioșc. Totul a fost pregătit în acest scop (aveam și avizul conducerii stației), dar, cînd să trecem la fapte, ne-am pomenit cu o adresă din partea Direcției regionale C.F.R. Craiova prin care ne încunoștiințează că nu este de acord să ne închirieze teren pentru amplasarea chioșcului. De ce ? — nu ni s-a spus și, oricît am încerca, nu putem găsi explicația acestui refuz.

N. DRAGANUȘ
vicepreședinte al cooperativei de consum Strehaia

● Ca să obții un bon de ordine pentru o consultație la policlinica de adulți din Pitești, trebuie să te scoli neapărat de la 3 dimineața, să alergi pentru a prinde rînd la poartă, unde aștepți pînă la ora 6, cînd se deschide ușa clădirii. Apoi, urmează alte cozi, pentru obținerea bonului de ordine și a celui de consultație. După care, altă așteptare, la ușa cabinetului medical respectiv. Dacă la parter există o sală de așteptare cît de cît corespunzătoare, la subsol — unde funcționează cabinetele de cardiologie și ginecologie — oamenii sînt nevoiți să stea înghesuiți, ca sardelele, pe un coridor îngust. Nu există oare nici un leac împotriva acestei defectuoase organizări, care produce cetățenilor atîtea necazuri ?

Nicolae IONESCU
Pitești

● În luna august 1969, **Dumitru Axinte**, din Botoșani, a semnalat redacției că apartamentul proprietate personală, a cărei execuție a contractat-o mai demult cu organele locale, i-a fost predat cu o seamă de deficiențe de construcție. La 13 septembrie 1969, în răspunsul primit la această sesizare, semnat de secretarul comitetului executiv al Consiliului popular județean Botoșani, se precizează : „Comisia pentru recepția definitivă a blocului B7 (în care se află și apartamentul lui Dumitru Axinte — n.n.) a constatat că aspectele sesizate sînt reale ; asemenea deficiențe în construcție s-au constatat și la alte apartamente din același bloc. În urma discuțiilor purtate între beneficiar și constructor s-a stabilit că deficiențele se datoresc unor greșeli de execuție și urmează a fi remediate în cel mai scurt timp".

I-am comunicat acest răspuns semnatarului sesizării amintite și am considerat că asigurările date vor fi transpuse în fapte. Iată însă că, de curînd, același semnatar ne-a scris că „nici pînă în prezent nu a venit nimeni să facă remedierile necesare". Au trecut deci 6 (șase) luni de atunci și nu s-a făcut absolut nimic din cele făgăduite. Ce-o fi însemnînd oare pentru comisia menționată în răspuns „în cel mai scurt timp" ?

● Electricianul Ion Iliescu a fost trimis de către Întreprinderea de gospodărie orășenească Curtea de Argeș, al cărei salariat este, să execute instalația electrică interioară în imobilele noastre. Lucrările au fost terminate încă din luna octombrie 1969. Racordarea la rețeaua electrică de alimentare însă n-a fost făcută, pentru că — așa cum motivează secția de rețele electrice Curtea de Argeș — „electricianul care a executat instalația nu avea autorizația vizată" (!) Astfel că, nici în prezent — deși a trecut o jumătate de an de la executarea instalațiilor interioare — n-am reușit să avem lumină electrică în case. Cînd și cine va face lumină în cazul nostru ?

Ion VILCESCU,
Ion ENESCU
Curtea de Argeș

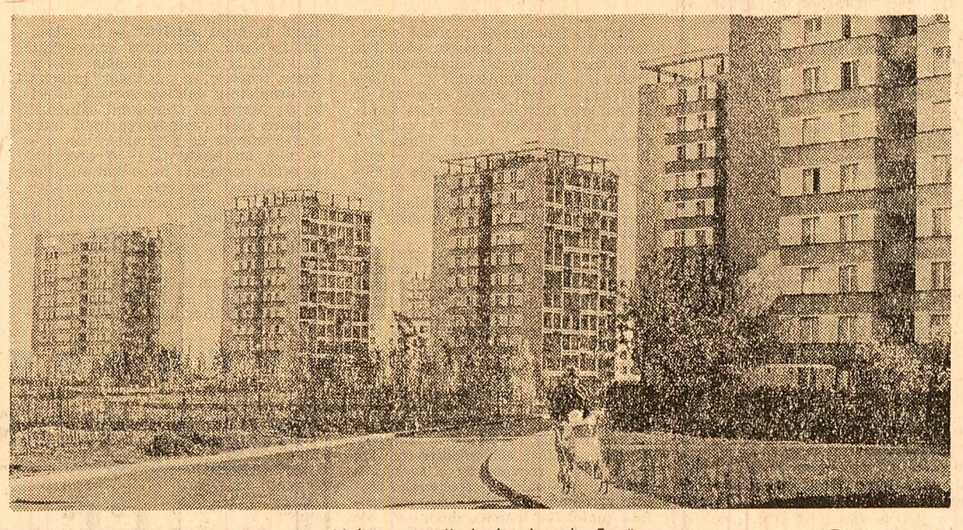

Noi construcții de locuințe la Bacău — Foto : Agerpres

ÎN VEDEREA PARTICIPĂRII LA TRAGEREA LA SORȚI PENTRU TRIMESTRUL II/1970

Depuneri pe libretele de economii cu dobîndă și cîștiguri în autoturisme

Casa de Economii și Consemnațiuni face cunoscut că depunerile pe libretele de economii cu dobîndă și cîștiguri în autoturisme necesare participării la tragerea la sorți pentru al doilea trimestru al acestui an **se pot efectua pînă la data de 31 martie a.c., inclusiv.**

Pe lîngă cîștigurile în autoturisme de diferite mărci, a căror valoare totală sporește de la o tragere la sorți la alta, depunătorii care economisesc pe aceste librete beneficiază și de **dobînzi**.

FAVORITISMUL

(Urmare din pag. I)

echitate se convertesc în dureroase pagube materiale, pe care le suportă, din păcate, nu cel ce l-a propulsat pe incapabil spre funcțiile de conducere, ci buzunarul obștii.

Mai pernicioase însă chiar decît efectele materiale sînt consecințele sociale și morale ale imposturii. Prin asemenea promoțiuni neprincipiale, generate de motive impure, se creează o gravă confuzie de valori, sînt ocupate posturi care ar trebui servite de oameni bine pregătiți, care au la activul lor realizări și merite efective. **Favoritismul constituie, în ultimă instanță, o secheală a inechității sociale, o încercare lăturalnică de reviviere a unor elemente de nedreptate socială caracteristice orînduirilor din trecut.**

Firește, nimic mai abominabil și mai șubred în contextul etic al societății noastre decît o „poziție" eșafodată pe „proptelele" relațiilor. **A te cățăra pe scara vieții cu cîrjele protecției reprezintă o probă categorică de infirmitate morală.** Dar dacă despre acela care beneficiază de asemenea îndoielnice proteze se poate afirma că prezintă simptomele amintitei maladii, ce putem spune despre cel ce-și utilizează funcția pentru a-și promova „nepoții", „verii", „finii", „amicii", „cunoscuții" în posturi nemeritate, oferindu-le astfel adevărate sinecuri viagere ?!

Exploatarea funcției pentru interese personale este, în orice împrejurări, absolut contrară eticii comuniste. Se știe prea bine — și partidul a pus acest adevăr ca o piatră unghiulară la temelia relațiilor dintre membrii colectivității socialiste — că o funcție mai înaltă în ierarhia noastră socială nu înseamnă decît obligații mai mari, îndatoriri mai cuprinzătoare, răspunderi mai largi. A folosi însă funcția ca pe o feudă, pentru a oploși, a favoriza indivizi total lipsiți de valoare dar recunoscători și „devotați pînă-n pinzele albe" „generosului" lor ocrotitor, înseamnă a te face vinovat cu bună știință de vicierea climatului etic prin încurajarea carierismului, prin deteriorarea etaloanelor valorice specifice societății noastre. Nocivitatea acestor practici — e drept, izolate — se manifestă pe un dublu plan : pe de o parte, prin ocuparea unor posturi de răspundere de către indivizi plafonați, lipsiți de har și chemare ; se barează accesul spre ele al oamenilor cu adevărat merituoși, creîndu-se obstacole artificiale în calea valorificării unor autentice vocații și competențe ; pe de alta, se propagă **o confuzie a valorilor**, o mentalitate potrivit căreia nu meritul personal creează valoare, ci exclusiv rețeaua de relații. Indiferent din ce unghi ai privi noțiunea sau la o reuniune, un șef ierarhic sau un cunoscut te ia de braț afabil : „Știi, iubite, ai acolo la tine un băiat bun care zace de cinci ani pe același post. Vezi ce se întîmplă cu el !". Și, dacă ești slab de inger... Sau te pomenești într-o zi cu o voce jovială răsunînd în receptor în favoarea cuiva, potrivit „lanțului slăbiciunilor". **Indiferent sub ce forme s-ar petrece, acest „ceremonial" este funciarmente străin climatului etic al societății noastre și cere o ripostă energică.**

Unii dintre cei care practică într-un mod sau altul favoritismul aduc următorul „argument" în sprijinul preferințelor lor : „Îl cunosc pe X de douăzeci de ani. Am copilărit cu el în același cartier, ne-am ros coatele pe aceeași bancă de școală. Știu că-i băiat de nădejde. De ce să am mai multă încredere în altul decît în el ?". Cînd datele problemei sînt obiective, argumentul conține o doză apreciabilă de bun simț. Într-adevăr, atunci cînd promovarea reflectă o cunoaștere îndelungată și temeinică, animată de țelul valorificării unor autentice energii și competențe, unor merite reale, nimeni n-are nimic de obiectat, ba dimpotrivă, pentru că partidul a cerut și cere mereu ca promovarea în serviciu să se facă **pe temeiul unei adînci cunoașteri a celui promovat.** Din păcate însă, uneori „cunoașterea îndelungată" e numai un paravan al unei realități mai puțin îmbucurătoare: promovarea unor oameni lipsiți de valoare exclusiv pentru faptul că cineva i-a cunoscut într-o împrejurare sau alta — de obicei nu în muncă — iar în clipa în care principialitatea n-a funcționat, s-a strecurat pe scara ierarhică nedreptatea !

Promovarea într-o muncă de răspundere presupune, ca un dat indispensabil, ideea de selecție. Iar selecția implică, după cum prea bine se știe, posibilitatea competiției, a alegerii între mai mulți, a cîntăririi calităților și defectelor fiecăruia, a unei opțiuni finale, în cunoștință de cauză, pentru acela care întrunește caracteristicile optime. Dacă exigențelor severe ale selecției obiective le opui **neprincipial și exclusiv** jocul arbitrar al propriei biografii — faptul că ai copilărit împreună cu x, că ai fost consătean cu y sau că ai născut odrasla lui z — înseamnă că faci din hazard și din sinuoasele lui meandre un îndreptar de apreciere a oamenilor, că înlocuiești scara obiectivă a valorilor, specifică orînduirii noastre, printr-o scară proprie, **fără nici o legătură cu însăși ideea de valoare.**

Nu mai e nevoie, credem, să demonstrăm primitivismul unei asemenea concepții și, mai ales, al unei asemenea practici absolut incompatibile cu normele eticii noastre. Una dintre consecințele cele mai grave ale favoritismului — în oricare dintre ipostazele sale — este **„poluarea psihică" a climatului social, degradarea noțiunilor celor mai elementare ale logicii și eticii, „ajustarea" principiilor potrivit unor interese personale înguste.** Printre altele, fenomenul favoritismului și protecției duce la o deformare și o diluare a noțiunii de disciplină : se creează în colectiv două discipline, una pentru masa largă a salariaților, alta pentru cel „protejat", căruia i se tolerează încălcări ale normelor unanim admise, exclusiv pentru faptul că „ar avea pe cineva care îl ține în brațe". Cît de străină este o astfel de mentalitate de etica noastră, de practica marii majorități a celor învestiți cu răspunderi ! (Vezi și articolul **„Funcția încredințată de societate să slujească societății!"**, publicat în nr. 8373 al ziarului nostru).

Încă de la Congresul al IX-lea al partidului, tovarășul **Nicolae Ceaușescu** a atras cu fermitate atenția că : **„Trebuie înlăturată orice tendință de subiectivism în aprecierea cadrelor. Singurul criteriu de judecată a valorii oamenilor, care trebuie să stea la baza politicii de promovare în funcții de răspundere, este capacitatea de a rezolva cu competență sarcinile, verificată în procesul activității practice, aportul la aplicarea politicii partidului".**

Sînt indicații de înaltă și nobilă principialitate comunistă, de pătrunzătoare clarviziune, care au o mare valoare etică.

Oriunde ne-am afla, în orice domeniu am munci, la orice eșalon, ni se impune, ca un imperativ categoric al moralei comuniste, să luăm atitudine fermă, intransigentă împotriva oricăror încercări de a cocoța mediocritatea în funcții nemeritate, să milităm consecvent pentru a se respecta normele fundamentale ale promovării în societatea noastră **norme al căror conținut esențial nu este și nu poate fi decît unul singur : valoarea pusă în slujba înfăptuirii politicii partidului, a înaltelor idealuri ale socialismului.** Căci societatea noastră este vital interesată în scoaterea la iveală, din imensul rezervor de energii ale poporului a tuturor valorilor umane autentice, și numai a acestora. Ea exclude, fără drept de apel, însăși ideea de favoritism.

pagina economică

FURAJELE – problemă esențială a programului de dezvoltare a zootehniei

Experiența celor mai bune cooperative demonstrează POSIBILITĂȚILE MARI DE CREȘTERE A EFECTIVELOR ȘI A PRODUCȚIEI ANIMALIERE

Programul național privind dezvoltarea zootehniei și creșterea producției animaliere are o importanță excepțională pentru progresul agriculturii noastre, al întregii economii naționale. Ceea ce atrage atenția în mod deosebit este caracterul realist al măsurilor preconizate, fundamentarea lor științifică, rod al sintezării experienței a numeroase cadre de partid și de stat și specialiști din domeniul agriculturii. Din ansamblul măsurilor cuprinse în program vreau să mă opresc asupra citorva, legate de raportul dintre efectivele de animale și balanța furajelor. Așa cum s-a subliniat în cuvîntarea tovarășului Nicolae Ceaușescu, la recenta plenară, trebuie luate măsuri pentru asigurarea furajelor necesare întregului efectiv de animale și să se stabilească în fiecare întreprindere și cooperativă suprafețele destinate producerii nutrețurilor, asigurîndu-se culturilor o structură corespunzătoare. Înfăptuirea acestor indicații extrem de prețioase constituie, în aceste zile, preocuparea asiduă a organelor agricole, a lucrătorilor din zootehnia județului Prahova, unde există multiple posibilități pentru creșterea efectivelor de animale și a producției acestora. Vreau să arăt că, prin așezarea sa geografică și prin condițiile naturale existente, județul nostru oferă un cadru prielnic creșterii animalelor. Mai mult, condițiile social-economice, legate de existența unui mare număr de așezări urbane și centre muncitorești, cu un consum mare de produse animaliere, atestă necesitatea dezvoltării într-un ritm mai intens a zootehniei. Ca urmare a acestor posibilități și necesități, în planurile cooperativelor agricole se prevede sporirea efectivelor de animale, astfel ca, la sfîrșitul anului, aceste unități să dețină peste 34 000 bovine, 98 000 ovine, un număr sporit de porci și păsări. Cele mai mari sporuri de efective se prevăd la bovine — specie care trebuie să capete o pondere crescîndă în economia unităților agricole. Un accent deosebit se pune pe creșterea mătcii de vaci și juninci, cu 4 600 capete, reprezentînd un plus de 22,4 la sută față de numărul existent la începutul anului. De asemenea, se va mări cu 33 la sută matca de porcine.

În vederea asigurării acestor efective, cît și a producțiilor planificate, direcția agricolă, sub îndrumarea comitetului județean de partid, și-a îndreptat atenția spre rezolvarea problemelor complexe referitoare la organizarea pe baze științifice a reproducției, asigurarea spațiului de adăpostire și, îndeosebi, producerea unor cantități de nutrețuri care să satisfacă nevoile fiziologice și de producție ale animalelor. Urmărim să asigurăm o corelare cît mai corespunzătoare între baza furajeră, efective și producții, în toate cooperativele agricole. În acest scop, 9 897 hectare teren arabil au fost repartizate pentru culturile furajere, iar alte 23 723 hectare sînt ocupate cu pășuni și fînețe naturale. Însumînd aceste suprafețe, rezultă că un sfert din totalul terenului agricol al cooperativelor este destinat bazei furajere.

Considerăm că folosirea rațională și gospodărirea cît mai chibzuită a acestora reprezintă calea cea mai eficientă pentru echilibrarea balanței furajere. O atenție deosebită acordăm măsurilor de îmbunătățire a structurii culturilor furajere, unul din mijloacele cele mai eficiente de mărire a producției de nutrețuri pe unitatea de suprafață. În acest scop am inițiat acțiuni hotărîte pentru producerea semințelor, extinzînd loturile semincere ale direcției agricole de la 250 la 887 hectare în cadrul suprafețelor arabile de izlaz existente în comunele Ciorani, Sălciile și Fulga. Pe loturile semincere producem sămînța de lucernă și alte leguminoase și graminee perene. În acest an vom însămînța în loturi semincere aproximativ 500 hectare cu lucernă. Cantitățile de semințe ce se vor obține vor permite ca suprafața semănată cu această valoroasă plantă să însumeze pînă la 70 la sută din totalul terenului afectat bazei furajere. Unele cooperative agricole de producție au depășit acest procent. Este cazul cooperativelor agricole Albești, Cioranii de Sus și Ologeni, care cultivă cu lucernă întreaga suprafață destinată plantelor furajere. Și în alte cooperative procentul de lucernă este ridicat. Dar, pe total județ, cooperativele agricole dețin lucerniere pe numai 50 la sută din terenul arabil cultivat cu plante furajere, ceea ce ne determină să acționăm mai energic pentru extinderea acestei culturi valoroase.

Desigur nu ne rezumăm la extinderea suprafețelor. Pentru mărirea producției s-a stabilit ca 27 la sută din lucernierele vechi să fie irigate, ceea ce permite să se obțină cantități triple de fîn și de masă verde la hectar față de culturile neirigate. De asemenea, întreaga suprafață de lucernă nouă ce se va însămînța în acest an va fi amplasată numai în terenuri amenajate pentru irigat.

Pentru realizarea unor producții superioare de nutrețuri s-au extins acțiunile de fertilizare, în primul rînd, pe terenurile aflate în perimetrele irigate. În acest scop se folosesc îngrășămintele chimice repartizate, precum și mustul de grajd.

Una din marile posibilități de echilibrare a balanței furajelor o constituie înlăturarea pierderilor de substanțe nutritive, conservarea corespunzătoare a nutrețurilor. Direcția agricolă și consiliile de conducere ale cooperativelor agricole vor urmări declanșarea la timpul optim a lucrărilor de recoltare a culturilor furajere și a fînețelor naturale, în care scop pregătirile se vor efectua din timp. Întreprinderile de mecanizare a agriculturii dispun de 60 de cositori, 170 prese de balotat și alte utilaje cu care recoltarea mecanizată a nutrețurilor se poate efectua pe jumătate din suprafața cultivată cu plante de nutreț. Întrucît numărul utilajelor și gama acestora sînt restrînse, este nevoie ca forurile de resort să ia măsuri pentru introducerea în fabricația de serie a mai multor mașini destinate recoltării furajelor. Pentru conservarea corespunzătoare a nutrețurilor vom sprijini cooperativele agricole să construiască un număr de 14 fînare. Acestea au fost prevăzute în planurile de producție ale cooperativelor agricole din Albești, Paleologu, Fulga, Păulești etc.

Una din măsurile-cheie pentru dezvoltarea zootehniei o constituie folosirea într-un număr cît mai mare de unități a furajelor combinate, deoarece numai aceste nutrețuri pot asigura echilibrul alimentar la nivelul necesităților de producție ale animalelor. În cadrul Centrului de incubație Blejoi am organizat o stație de producere a furajelor combinate, cu o capacitate anuală de 4 000 tone. Aceasta prelucrează furajele concentrate procurate din cooperativele agricole pe care le deservește, adăugîndu-le făinuri proteice, supernuclee și alte ingrediente. Cu aceste produse se pregătesc în prezent un număr destul de mare de rețete, dintre care 17 sînt destinate puilor și păsărilor adulte, iar cîte două sînt alcătuite pentru purcei și viței. Eforturile de a extinde acest sistem de alimentare în zootehnie se vor solda cu bune rezultate. În acest an se vor utiliza nutrețuri combinate la întregul efectiv de păsări din cooperative, la purceii cooperativelor specializate în creșterea porcilor și, în mod experimental, la vițeii din două cooperative situate în zona preorășenească. Merită relevate inițiativele unor cooperative agricole care și-au procurat instalații și produc astfel de nutrețuri. Spre exemplu, la cooperativa Albești se produc nutrețuri combinate pentru berbecuții la îngrășat, iar cooperativele din Bucov, Mizil, Cocoiești și Colț le folosesc la păsări.

Resursele de furaje pe care le au la dispoziție cooperativele agricole nu satisfac în întregime nevoile. De aceea, în acest an 15 000 hectare teren arabil vor fi însămînțate cu culturi succesive de plante de nutreț după recoltarea cerealelor păioase. Suprafețele respective sînt situate, îndeosebi, în perimetrele irigate, ceea ce dă certitudinea obținerii unor producții satisfăcătoare și sigure.

În condițiile județului Prahova, mărirea productivității pășunilor și fînețelor naturale reprezintă una din marile resurse de furaje, insuficient puse în valoare. Pentru acoperirea necesarului de masă verde, atît pentru animalele proprietate obștească cît și pentru cele ale gospodăriilor personale care dețin o pondere însemnată în economia județului, direcția agricolă va iniția o serie de acțiuni de întreținere, îmbunătățire și folosire rațională a pajiștilor. Prin contribuția cooperativelor agricole de producție se vor fertiliza 3 500 hectare pășuni și fînețe naturale și se vor efectua lucrări de curățire și întreținere pe o suprafață de 24 500 hectare. Paralel cu acestea, pe șantierele pastorale ale direcției agricole se va executa un volum sporit de lucrări necesare ameliorării pășunilor și fînețelor aflate în administrarea consiliilor populare, în care scop au fost alocate fonduri în valoare de 5 640 000 lei. Lucrările cele mai importante ce se vor efectua în acest an se referă la fertilizarea cu îngrășăminte chimice pe 5 000 hectare, regenerarea pajiștilor, defrișări de arborete, combaterea eroziunilor, amenajări pentru irigații etc. Pe pășunile mai îndepărtate de localități se vor construi tabere de vară. De asemenea, se vor executa lucrări ameliorative pe un număr de 26 pășuni model, cuprinzînd 7 900 hectare pajiști naturale.

Măsurile pentru sporirea producției de nutrețuri, organizarea judicioasă a muncii, sprijinirea în mod eficient a cooperativelor agricole pentru îmbunătățirea cantitativă și calitativă a bazei furajere vor da putința creșterii unui mai mare număr de animale, de la care să se obțină producții superioare.

Ing. Aurel FURFURICA
directorul Direcției agricole Prahova

CONTRASTE

• De la locomotivă, „înainte" către căruță!

La începutul lunii noiembrie anul trecut, în rubrica de față, semnalam impasul în care intrase soluționarea inovației privind un nou sistem de acționare a vetrelor de la cuptoarele rotative ale laminoarelor — autor ing. Gheorghe Roșu, proiectant principal la Institutul de proiectări laminoare din Capitală — ca urmare a refuzului conducerii Uzinei de fevi de la Roman de a accepta experimentarea ei la unul din noile cuptoare rotative aflate aici în construcție. În răspunsul trimis redacției, conducerea uzinei a replicat că noul sistem nu prezintă suficientă garanție în exploatare, din care cauză „nu sîntem de acord să facem experiențe cu mecanisme noi, cînd cele existente nu ne provoacă greutăți în exploatare". Deci, orice altă discuție pe această temă ar fi de prisos. Și totuși, ceva a mai rămas de spus. Din discuțiile purtate ulterior cu specialiștii din Direcția tehnică a Ministerului Industriei Metalurgice a reieșit că inovația este realmente judicioasă și că ea prezintă avantaje tehnice și economice certe. Atunci, de ce nu este experimentată și utilizată curent? Răspunsul primit este surprinzător: va fi luată în discuție introducerea noului sistem de acționare numai dacă cel folosit pînă acum nu va mai da satisfacție! Este o concepție pătrunsă adînc de spirit inovator, foarte favorabilă promovării noului: vorba ceea — se va apela la locomotivă cînd căruțele nu vor mai da satisfacție. Credem că este totuși de datoria forurilor de resort din M.I.M. să găsească neîntîrziat o soluție viabilă pentru valorificarea acestei inovații, de curînd brevetată ca invenție, pe care ele însele o cotează a fi mai modernă și mai eficace decît actualul sistem de acționare a cuptoarelor rotative de la laminoare, greoi și pretențios.

• Unde „merge mia" rămîne... penalizarea

La începutul acestui an, Întreprinderea agricolă de stat Focșani, județul Vrancea, a primit mașini și utilaje în valoare de 404 000 lei. Odată primite, utilajele trebuiau achitate. De aici au început încurcături. Fostul Trust I.A.S. Bacău a remis cu întîrziere listele de acțiuni pentru mecanizarea agriculturii pe acest an. La rîndul ei, nici întreprinderea nu a întocmit la timp documentația legală pentru deschiderea finanțării. În această situație, decontarea utilajelor sosite de la furnizori în loc să se facă din fondurile alocate de la buget pentru mecanizarea agriculturii — la care se aplică o dobîndă de numai 5 la mie — au fost achitate din credite speciale cu o dobîndă penalizatoare de 18 la sută. Se vede treaba că s-a gîndit după principiul: unde merge mia, merge și suta. Dar dacă aceste dobînzi ar fi suportate de cei care încalcă disciplina financiară, precis că nu s-ar ajunge la asemenea situații.

• — „Alo! La telefon aproximația!"

Drumul de la stocuri supranormative la împrumuturi restante și, de aici, la dobînzi penalizatoare este direct. La sfîrșitul anului trecut, uzina „Electromagnetica" din Capitală nu avea stocuri supranormative, pentru ca numai după o lună de zile acestea să atingă o cifră spectaculoasă: 22 milioane lei, situația menținîndu-se aproape neschimbată și în luna februarie. Justificări cîte vrei! Cele mai frecvente se referă la faptul că baza de materii prime se asigură din import, că necesarul de import se stabilește în lunile martie, aprilie, pentru anul următor, și, în aceste condiții, necunoscîndu-se cu exactitate nevoile reale, aproximațiile devin un instrument curent de calcul. Așa s-a ajuns ca, în acest an, deși exista sîrmă de cupru email în valoare de 6 milioane lei, adusă din import peste necesar încă în anul trecut, s-a mai comandat o cantitate din acest produs în valoare de 10 milioane lei. În prezent se întocmesc fișele tehnice de import pentru anul viitor. Poate vor fi trase învățămintele cuvenite din experiența acestui an și se va renunța, în sfîrșit, la păgubitorul instrument al aproximațiilor. Fiind vorba de o uzină care fabrică aparate telefonice, sperăm că se va trece automat pe recepție.

• Cura de pioneze a vacilor

La rubrica de curiozități, ziarele au consemnat faptul că un individ din Australia a hotărît ca, în decurs de doi ani, să mănînce un automobil. Dacă stomacul lui mistuie fier, îl privește. La noi, experiența se încearcă pe rumegătoare. La cooperativa agricolă din Drăgănești, județul Prahova, vitele au primit în rația de furaje un adaos de cuie, sîrmă, șpan. A cui este inițiativa? Nu pornește de la un îngrijitor oarecare, ci de la Fabrica de zahăr din Buzău, care a trimis respectivei unități 62 tone de borhot amestecat cu deșeuri metalice. Spre deosebire de australianul care își mănîncă automobilul, trei din vaci n-au agreat acest meniu și au trebuit sacrificate. La cererea cooperativei, fabrica a trimis un delegat să constate isprava. Concluzia: metalele au ajuns în borhot datorită neglijențelor în conservarea și livrarea lui. S-a hotărît ca în locul borhotului amestecat cu resturi metalice fabrica să trimită altul bun. De atunci a trecut destul timp, dar alte cantități de borhot n-au mai fost trimise. Cooperativa duce lipsă de furaje. Care ar fi soluția? Să se încerce totuși folosirea borhotului cu cuie. Azi un pic, la început cu pioneze, mîine mai multe ținte, cuie și piroane, și așa animalele din ierbivore vor deveni metalivore. Pînă la urmă nu le va mai plăcea iarba.

NOUL SISTEM DE SALARIZARE ȘI MAJORAREA SALARIILOR

Muncă spornică, de bună calitate, cîștiguri certe, în raport cu rezultatele

LA COMBINATUL DE CONFECȚII ȘI TRICOTAJE DIN BUCUREȘTI

Prin elementele sale definitorii, noul sistem de salarizare urmărește, după cum se știe, reflectarea nemijlocită și într-un grad cît mai înalt în cîștigurile totale ale salariaților a rezultatelor efective obținute de fiecare dintre ei la locul de muncă. Acest postulat s-a confirmat cu prisosință în perioada celor aproape 14 luni de cînd s-a generalizat experimentarea noului sistem de salarizare în industria ușoară, ramură din care face parte și Combinatul de confecții și tricotaje București. În favoarea afirmației pledează în primul rînd propria noastră experiență.

Este cunoscut faptul că, în vechiul sistem de retribuire în acord a muncitorilor din industria ușoară, de pildă, cîștigul lunar cumula salariul tarifar, cota aferentă depășirii normei de muncă și o sumă care reprezenta sporul pentru lucrul de calitate, spor care se putea ridica pînă la maximum 8 la sută din salariul tarifar, dacă nu exista nici o deficiență de ordin calitativ. În eventualitatea că produsele nu erau de cea mai bună calitate, respectivul muncitor nu obținea acest ultim adaos, dar primea salariul pentru îndeplinirea cantitativă a sarcinilor de plan. Deci, cointeresarea materială acționa slab în direcția creșterii eficienței economice.

Noul sistem de salarizare înlătură asemenea carențe. În ultima lună dinaintea experimentării noului sistem de salarizare, un muncitor de categoria a VI-a, bunăoară, care lucra la operația croit bandzeg, a cîștigat 1 362 lei, din care aproape 500 de lei proveneau din depășirea prevăzută a normei de producție, iar 69 lei reprezentau bonificația pentru lucrul de foarte bună calitate. După introducerea experimentării noului sistem de salarizare, același muncitor a cîștigat în medie lunar circa 1 570 lei: din această sumă 276 lei reprezentau echivalentul depășirii normei, iar sporul de calitate s-a ridicat la 158 lei. Un alt muncitor cu aceeași categorie de calificare, dar care a adus prejudicii calității produselor nu a mai fost penalizat doar cu 20—30 lei, cum se proceda înainte, ci cu aproape 140 lei. Iată și rezultatele obținute la scurt timp după aplicarea noului sistem de salarizare și majorarea salariilor în secțiile de croit: nivelul producției și al productivității muncii a crescut, în vreme ce lucrul de slabă calitate a devenit o raritate.

Prin elementele noi pe care le promovează, noul sistem de salarizare determină sporirea simțitoare a gradului de cointeresare și la celelalte categorii de salariați. Faptul că nerealizarea planului afectează direct și cîștigurile muncitorilor în regie i-a determinat să-și sporească răspunderea față de modul în care se desfășoară activitatea productivă în ansamblul ei. Salariații care lucrează, de pildă, în cadrul serviciului mecanic șef efectuează cu mai multă atenție reviziile planificate ale utilajelor. La rîndul lor, ajutorii de maiștri — ale căror salarii sînt în directă legătură cu realizarea sarcinilor de plan — și-au luat misiunea în serios, asigurînd o temeinică asistență tehnică. Salariul lor poate spori atunci cînd planul a fost depășit — 1 procent peste nivelul planificat adaugă o majorare echivalentă la salariul acestora — dar poate fi și diminuat, tot proporțional, cînd sarcinile de plan nu sînt îndeplinite.

Pozitiv este și faptul că noul sistem de salarizare permite folosirea unei mari varietăți de forme de cointeresare și stimulare materială. În sectoarele unde ponderea materialelor este ridicată în totalul cheltuielilor de producție, am extins, alături de plata muncii în acord, și recompensarea pe seama economiilor rezultate din mai buna utilizare a materiei prime și materialelor, fără ca economiile să afecteze calitatea produselor. În cazul mătăsii și bumbacului, de pildă, obținerea unui volum de economii în valoare de 3 000 lei determină o majorare a salariului cu 1 la sută, în vreme ce în cazul economisirii firului, același procent de 1 la sută se acordă pentru fiecare mie de lei economii. Obținînd curent un cîștig suplimentar de 200—300 lei, muncitorii sînt puternic cointeresați în gospodărirea rațională a materiilor prime și materialelor. Acest fapt rezultă evident din următoarea situație:

Secția	Economii de materii prime și materiale peste plan (în mii lei)		Numărul muncitorilor ce au realizat economii	
	ian. a.c.	febr. a.c.	ian. a.c	febr. a.c.
nr. 2	169	333	27	50
nr. 5	129	260	26	33
nr. 6	93	159	21	27
Total	391	752	74	110

Este limpede că noua formă de cointeresare a trezit interesul marii mase a salariaților. În vreme ce în luna februarie a.c. numărul muncitorilor care au obținut economii peste plan a sporit cu circa 48 la sută, volumul economiilor aproape s-a dublat în această perioadă, față de prima lună a anului curent.

Și personalul tehnic-administrativ al combinatului este cointeresat în mod mai judicios pentru realizarea și depășirea indicatorilor de plan. Cum? În primul rînd, prin reținerea la sfîrșitul fiecărei luni a 5 sau 10 la sută din salariu, în raport de funcția pe care o deține, reținere care este eliberată numai la sfîrșitul trimestrului, potrivit nivelului realizării sarcinilor de plan-financiar. Este firesc să se procedeze așa, deoarece în vechiul sistem de salarizare cîștigul lunar sau trimestrial al acestei categorii de salariați varia în funcție de felul în care se îndeplinea planul. Întrucît în prezent premiile, acest adaos variabil, sînt incluse în salariul tarifar, este firesc ca să nu se acorde integral salariul majorat, de vreme ce sarcinile de plan nu au fost îndeplinite exemplar. Dacă nu s-ar proceda astfel, ar însemna să se acorde vechile premii, indiferent de nivelul realizării planului, ceea ce ar fi o anomalie.

În contextul legării mai strînse a salariilor de realizarea planului s-a dezvoltat în sînul colectivelor o puternică opinie de masă împotriva chiulului, a lucrului de mîntuială, împotriva absențelor nemotivate de la lucru. Această reacție colectivă a determinat o însănătoșire radicală a climatului de muncă. Față de 0,19 la sută cît a reprezentat în anul 1968, de exemplu, volumul absențelor nemotivate în totalul timpului maxim disponibil de lucru, acesta s-a diminuat anul trecut la 0,13 la sută și a atins 0,1 la sută în primele două luni din acest an.

Cele cîteva aspecte prezentate în rîndurile de față socotesc că ilustrează în bună măsură implicațiile favorabile pe care le-a determinat aplicarea noului sistem de salarizare și majorarea salariilor în ansamblul vieții economice a întreprinderilor din industria ușoară. Cert este faptul că concluziile desprinse pînă acum din experimentarea noului sistem de salarizare demonstrează superioritatea incontestabilă a acestuia.

Ștefan NICOLAE
director pentru problemele salarizării la Combinatul de confecții și tricotaje din București

Semănatul la timp!

(Urmare din pag. I)

bil. din luna martie demonstrează încă o dată că agricultura trebuie făcută în condițiile existente într-un anume an, condiții care pot fi supuse, deoarece dispunem de tractoare și mașini agricole cu ajutorul cărora, într-un timp scurt, se poate face un mare volum de lucrări. Este necesar însă ca toate utilajele să fie folosite cu randament sporit recuperîndu-se astfel întîrzierile la semănat. Este necesar ca și acum, în pofida condițiilor naturale mai puțin prielnice, să se depună eforturi în vederea grăbirii semănatului. Întotdeauna agricultura s-a făcut în condițiile oferite de natură, condiții pe care n-am reușit să le stăpînim. De aceea, și acum trebuie să se lucreze în așa fel încît să se asigure obținerea unor recolte mari la toate culturile.

Avînd în vedere că pe unele terenuri bălțește apa sau au exces de umiditate, Ministerul Agriculturii și Silviculturii a indicat ca plantele care se însămînțează acum să fie amplasate pe terenurile mai zvîntate, chiar dacă acestea au fost destinate inițial unor culturi care se însămînțează mai tîrziu. În acest fel, lucrările vor putea fi încadrate în limitele timpului optim, factor de cea mai mare însemnătate pentru obținerea unor recolte mari. Grăbirea însămînțărilor este determinată și de pregătirea la timp a terenului. Au rămas suprafețe mai mari de arat îndeosebi în județele Bacău, Botoșani, Iași, Cluj, Dolj, Gorj, Harghita, Hunedoara, Suceava, Sălaj, Timiș și Vaslui. Este necesar ca acum tractoarele să lucreze din plin la arat, iar pe terenurile nemecanizabile să se folosească atelajele. De asemenea, trebuie grăpate toate arăturile de toamnă și fertilizate suprafețe cît mai mari. Nu trebuie neglijată această lucrare, deoarece altfel s-ar putea pierde rezerva de apă din sol.

În acest an a fost inițiat un program amplu de dezvoltare a producției de legume pentru a se rezolva, în sfîrșit, problema bunei aprovizionări a populației cu aceste produse. Față de ceilalți ani situația se prezintă mai bine în ce privește amenajarea solariilor și producerea răsadurilor. Astfel, semănatul în răsadnițe s-a făcut în proporție de 101 la sută în întreprinderile agricole de stat și 95 la sută în cooperativele agricole, iar construcția de solarii noi s-a făcut pe 56 ha în întreprinderile agricole de stat, depășindu-se planul cu 12 la sută, iar în cooperativele agricole pe 557,4 ha, ceea ce reprezintă 84 la sută din plan. A întîrziat însă semănatul legumelor verdețuri. În cooperativele agricole s-au semănat numai 20 la sută din suprafețele prevăzute a se cultiva cu spanac și 7 la sută cu salată. În județele Mehedinți și Tulcea au fost depășite simțitor suprafețele destinate a se cultiva cu mazăre, ceea ce e un lucru foarte bun, în timp ce în alte județe mari cultivatoare — Arad, Argeș, Brăila, Ilfov, Mureș, Timiș — nu au fost însămînțate decît suprafețe mici. Se putea realiza mai mult? Experiența arată că da. În județul Dolj s-au semănat 446 ha cu mazăre de grădină, ceea ce reprezintă 56 la sută din plan, iar în județul Olt, care cultivă aceeași suprafață ca și Doljul, s-au semănat numai 175 ha, adică 22 la sută din plan. De aici rezultă că nu numai condițiile climatice sînt de vină. Hotărîtor este modul cum se muncește în fiecare cooperativă agricolă, modul cum se ocupă de această problemă organele locale de partid și de stat. În legumicultură, conform recomandărilor făcute de Ministerul Agriculturii și Silviculturii, trebuie să se termine urgent plantarea verzei timpurii, semănatul cepei din sămînță, mazării, rădăcinoaselor, plantatul arpagicului și usturoiului. În acest fel, umiditatea solului va asigura o răsărire uniformă și o dezvoltare normală a acestor culturi. O deosebită atenție trebuie acordată plantării cartofilor. Pînă acum nu s-au plantat decît 175 ha în județul Constanța și 43 ha în județul Mehedinți, în rest realizările sînt neînsemnate. Întreprinderile pentru mecanizarea agriculturii dispun de un mare număr de mașini de plantat cartofi cu care se poate mecaniza, în mare parte, executarea acestei lucrări.

Lucrările agricole de primăvară se desfășoară în condițiile noi, determinate de aplicarea Hotărîrii plenarei Consiliului Uniunii Naționale a Cooperativelor Agricole de Producție privind perfecționarea normării și retribuirii muncii. Acestea cointeresează pe cooperatori să participe la muncă, să facă lucrări de bună calitate. Executarea la timp a însămînțărilor presupune, în același timp, un sprijin calificat acordat unităților agricole de către organele județene de partid și de stat. Trebuie luate măsuri ca în această perioadă, hotărîtoare pentru recolta acestui an, inginerii agronomi din unitățile de producție și din cadrul organelor agricole să-și desfășoare activitatea pe teren, unde prin întreg potențialul lor de muncă să exercite o îndrumare și un control riguros. O activitate eficientă, concretă din partea organelor de partid și de stat, a specialiștilor din agricultură va contribui la executarea la timp a însămînțărilor și a celorlalte lucrări de sezon.

CARTEA

POLITICĂ

„ROMÂNIA SOCIALISTĂ ȘI COOPERAREA INTERNAȚIONALĂ" *)

Înfățișarea trăsăturilor definitorii ale politicii promovate de țara noastră în complexul domeniu al colaborării economice și tehnico-științifice internaționale constituie obiectivul lucrării monografice cu acest titlu.

Interesul față de această carte decurge din faptul că este precumpănitor orientată către evidențierea formelor *noi* pe care le îmbracă în prezent, din ce în ce mai mult, relațiile economice dintre state.

În principal, cauzele intensificării cooperării și colaborării economice internaționale în zilele noastre își găsesc izvoarele — așa cum pe bună dreptate se subliniază în lucrare — în cerințele legității economice obiective, cerințe amplificate de profunda revoluție tehnico-științifică ce se desfășoară pe plan mondial realizată prin contribuția specifică a numeroase țări, mari și mici.

Utilizînd documente oficiale și numeroase surse primare furnizate de statistica națională și internațională, autorii evidențiază semnificația participării diferitelor țări la circuitul economic mondial, legătura strînsă dintre dezvoltarea propriei economii naționale și extinderea și diversificarea relațiilor economice dintre state etc.

Atrage atenția ideea — subliniată în chip pregnant în carte — că în imprejurările avîntului impetuos al științei și tehnicii contemporane se profilează tot mai mult *o nouă formă* de diviziune internațională a muncii. După cum se știe, specific diviziunii internaționale capitaliste a muncii, impusă de imperialism, era împărțirea în țări industriale și țări producătoare de materii prime. În literatura economică burgheză se aprecia că economiile celor două grupuri de țări erau „complementare" și că aceasta furniza baza schimburilor de mărfuri. De aici se trăgea concluzia falsă că industrializarea țărilor din grupul producătorilor de materii prime ar fi fost, chipurile, contrarie intereselor lărgirii comerțului internațional, ar fi dus la restrîngerea sa. Faptele contrazic însă categoric asemenea concluzii : cele mai intense schimburi economice se realizează *între* țările *dezvoltate* din punct de vedere industrial, tocmai datorită diversificării posibilităților lor — ceea ce conduce la apariția unor noi forme de diviziune internațională a muncii. În acest sens citeva capitole ale cărții argumentează convingător faptul că țara noastră, *tocmai pe măsura industrializării sale* și-a putut intensifica continuu relațiile comerciale și de cooperare internațională.

Evidențiindu-se că ponderea principală în relațiile economice ale României revine țărilor socialiste, în lucrare sînt menționate pe larg modalitățile concrete pe care le îmbracă în prezent colaborarea și cooperarea economică și tehnică cu aceste țări — cum sînt : coordonarea planurilor, specializarea în producție, asimilarea unor produse complexe și de înalt nivel tehnic, fabricarea unor mașini pe bază de licențe sau documentații ale partenerului, cooperarea în efectuarea de prospecțiuni și explorări pentru punerea în valoare a resurselor naturale, livrarea de utilaje și echipament pe credit pentru realizarea unor obiective industriale — cu plata în produse fabricate de întreprinderile respective sau în alte mărfuri ș.a. —, precum și alte forme noi, mai variate de cooperare care, prin caracterul lor elastic, ar corespunde în mai mare măsură diversității de condiții și de sarcini de rezolvat ale fiecărei țări socialiste în parte.

Totodată, se evidențiază dezvoltarea relațiilor economice ale României cu țările capitaliste, în virtutea principiilor coexistenței pașnice, și cu tinerele state independente, în curs de dezvoltare.

Una din ideile dominante ale cărții este aceea că adîncirea cooperării economice internaționale are *profunde implicații pozitive* nu numai asupra progresului economic al țărilor respective, ci și asupra *climatului general al relațiilor politice internaționale* — ca factor de promovare a destinderii, de întărire a încrederii între state, de consolidare a păcii. Cartea evidențiază stăruința cu care România promovează, în cooperarea cu toate statele, principiile fundamentale ale unor relații sănătoase, principii a căror valoare a fost întru totul verificată de viață, cum sînt respectarea independenței și suveranității naționale, egalității parteneriilor, neamestecului în treburile interne, avantajului reciproc. Cartea subliniază că în afara cadrului statuat de aceste principii, relațiile dintre state ar îmbrăca forma unor raporturi de subordonare — contrarii atît intereselor naționale ale statelor, cerințelor generale ale climatului internațional, cît și inseși tendințele obiective ce determină intensificarea cooperării. Această precizare este cu atît mai necesară — și lucrarea reliefează din plin acest lucru — cu cît unii economiști și oameni politici occidentali, plecînd de la recunoașterea caracterului stringent al cooperării internaționale, trag concluzia că acesta ar fi semnul unei „internaționalizări" a economiilor naționale, concepută sub forma creării unor instituții supranaționale. Or, însăși experiența țărilor capitaliste respective demonstrează că încercările de creare a unor asemenea forme, în măsura în care și-au găsit aplicare practică, au dus, pe de o parte la stînjenirea comerțului mondial și nu la favorizarea sa, iar pe de alta au determinat nu o armonizare a intereselor participanților ci, dimpotrivă, ascuțirea contradicțiilor dintre ei. Așa cum se subliniază pe larg în lucrare, numai un comerț deschis tuturor statelor, în spiritul egalității și avantajului reciproc, poate sluji ca premisă a unui climat sănătos în viața internațională.

Prin ancorarea sa puternică în realitățile mondiale, lucrarea aduce o contribuție importantă la dezbaterea asupra căilor de dezvoltare a relațiilor dintre state, a contribuției legăturilor economice la asigurarea securității și încrederii între popoare, la progresul societății.

dr. N. S. STANESCU

*) *România socialistă și cooperarea internațională.* București Editura politică, 1969. *Autori :* N. Belli, T. Cristureanu, R Constantinescu, I. Ionescu, N. Ionel, M. Ghibernea, O. Livezeanu, M. Malița, C. Murgescu, Gh. Murgu, Georgeta Micu și Gh. Surpat.

ÎN EDITURA POLITICĂ AU APĂRUT :

În paginile volumului „MOMENTE ȘI PORTRETE DE NEUITAT", un șir de scriitori și publiciști evocă figurile unor uteciști care, prin lupta lor neînfricată sub conducerea comuniștilor, au dat în timpul regimului burghezo-moșieresc minunate pilde de eroism în slujba intereselor poporului, a cauzei revoluționare.

★

Lucrarea „DICTATURA REGALĂ" de Al. Gh. Savu, apărută recent în Editura Politică, este consacrată uneia dintre cele mai complexe perioade ale istoriei contemporane a României.

Întemeiată pe cercetări ample întreprinse în arhive centrale și locale, pe lucrări de specialitate românești și străine, presă, însemnări și memorii aparținînd unor oameni politici etc., lucrarea „Dictatura regală" aduce un material interesant în

clarificarea unor probleme importante ale istoriei României în intervalul dintre cele două războaie mondiale.

VITRINA

EDITURA „MINERVA"

● **Dulliu Zamfirescu : „OPERE"**, volumul I (colecția „Scriitori români").
● **Mihail Sadoveanu : „OPERE"**, volumul 21.
● **I. Peltz : „SCRIERI"**, volumul II.
● **Romulus Cioflec : „TREI ALDAMAȘE"** (nuvele și schițe).
● **„POEZII MUNCITOREȘTI REVOLUȚIONARE DIN ROMÂNIA** (1872—1944), antologie de **Augustin Deac** și **Teodor Pintean**.
● **Mariana Șora : „CUNOAȘTERE POETICĂ ȘI MIT ÎN OPERA LUI LUCIAN BLAGA".**
● **Virgil Brădețeanu: „COMEDIA ÎN DRAMATURGIA ROMÂNEASCĂ".**
● **Gavril Istrate : „LIMBA ROMÂNĂ LITERARĂ"** colecția „Studii și documente").

EDITURA „EMINESCU"

● **Tudor Argbezi : „CRENGI".**
● **Maria Banuș : „PORTRETUL DIN FAYUM"** (versuri).
● **Emilian Bălănoiu „ABSENȚII DE LA DRAGOSTE"** (roman).
● **Leonida Plămădeală : „TREI CEASURI ÎN IAD"** (roman).

EDITURA „MERIDIANE"

● **Lucian Blaga: „SCRIERI DESPRE ARTĂ".**
● **Mihail Caffé : „ION MINCU"** (seria „Mari arhitecți").
● **Iulian Mereuță : „LUCIA DEM. BĂLĂCESCU"** (seria „Artiști români contemporani").
● **Juliana Dancu : „TRUDE SCHULLERUS"** (seria „Artiști români contemporani").

EDITURA ACADEMIEI

● **Marius Sala : „CONTRIBUȚII LA FONETICA ISTORICA A LIMBII ROMÂNE".**
● **D. Vatamaniuc: „IOAN SLAVICI. Opera literară".**

EDITURA ȘTIINȚIFICĂ

● **„DICȚIONAR DE TERMINOLOGIE LITERARĂ"**, redactat de un colectiv alcătuit din **Mircea Anghelescu, Emil Boldan, Margareta Iordan, Ion Oană, Pavel Ruxăndoiu.**

EDITURA „ALBATROS"

● **„ȘCOALA ARDELEANĂ"**, 3 volume (colecția „Lyceum").
● **Alecu Russo : „SCRIERI ALESE"** (colecția „Lyceum").
● **„DIN PRESA LITERARĂ ROMÂNEASCĂ"** (colecția „Lyceum")
● **Zaharia Stancu : „PAGINI ALESE"**, 2 volume (colecția „Lyceum").
● **Gheorghe Pituț : „SUNETUL ORIGINAR"** (colecția „Albatros")
● **Gabriela Ioan : VERSURI ALBE** (colecția „Luceafărul")
● **Petre Got : „CER ÎNFRUNZIT"** (colecția „Luceafărul")

LITERATURĂ

KÁNYÁDI Sándor

„Cai verticali"

Activitatea editorială a ultimelor două decenii atestă formarea și maturizarea unei generații de poeți care continuă cu succes tradițiile liricii maghiare din România între cele două războaie mondiale, tradiții în care și-au înscris numele Dsida Jenő, Áprily Lajos, Bartalis János, Horváth Imre, Szemlér Ferenc și, dintre poeții formați de revista **Korunk**, mai cu seamă Salamon Ernő, nume care nu sînt necunoscute nici cititorului român. Din noua generație fac parte printre alții Lászlóffy Aladár, Szilágyi Domokos, Páskándi Géza și Kányádi Sándor în al cărui volum, **Cai verticali** (prefațat de A. E. Bakonsky), au fost selectate și traduse poezii din trei cărți anterioare Harmat a csillagon — Roua stelelor (1964), Kikapcsolódás — Deconectare (1966) și Függőleges lovak — Cai verticali (1968), toate trei apărute la **Editura pentru literatură** din București.

Evoluția lui Sándor Kányádi este cît se poate de caracteristică : el a adus din satul natal secuiesc dragostea pentru poezia populară. În poezia lui este, de asemenea, detectabilă influența liricii lui Petőfi.

Personalitatea artistică a lui Kányádi Sándor nu s-a desfășurat exploziv ; poetul însă și-a trăit tot mai profund și mai intens condiția de poet, și-a îmbogățit modalitățile artistice, conferind sensibilității sale autentice finalități, cel mai adesea, remarcabile. În creația sa va recurge predilect la pastel, dar — respectînd regulile seculare ale genului — poeziile acestea vor prezenta un original proces de metamorfozare : bolta cerului va deveni în viziunea sa „un oraș evacuat în pripă, unde fugari descumpăniți uitară luminile aprinse", norii vor „invada cerul declarînd stare de asediu". Autorul face în multe versuri dovada unei acute sensibilități față de natură, găsește fericite imagini ce se impun pregnant prin expresivitate și prospețime. Imaginile din natură nu mai pot fi disociate de preocupările omului și, firește, nici de stările pe care acesta le trăiește în noile condiții sociale. Tocmai în această optică îndreptată spre esențial, în evitarea ornamentului inutil constă una din valorile proprii creației lui Kányádi, al cărei registru tematic se întinde de la meditația socială la arta poetică, de la pastel la o discretă poezie de dragoste.

De aici o anume simplitate a poeziei sale, o comunicare directă cu cititorul căruia îi propune neostentativ o meditație activă asupra vieții, a istoriei. Astfel, în *„Scorușul"* va descoperi un simbol al existenței consecvente, al durabilității: „Nu-i lemn mai neînduplecat / Cu-atîta îndărătnicie / Copil fiind vream să-nțeleg / indestructibila-i structură / Că, mort chiar, rămînea întreg / sub a securii lovitură / Azi știu: istoriei slujea / Și nu priveliștii profane / puteai, după voința ta, / să-l faci ori ruguri, ori coroane!". Alteori, în poezii străbat direct undele unui lirism care ne amintesc de versul nostalgic al lui Octavian Goga : „Bine ar fi să pot și-acum, / certat de taica, să rămîn /, ca-n vremea de demult, plîngînd / la sînul unui stog de fîn" *(Bine ar fi)*. Conștient de datoria poetului de a aduce în vers „nemodificat, timpul pe care-l trăiește" în „Roua stelelor" se va considera „un îndărătnic care, de-o sută de ori de-ar fi pedepsit / el și a suta- una oară / numai / adevărul va căuta. Aceasta-i pîinea mea"... „Jumătățile de adevăr / novocaină-s, trecătoare / Doar vorbele de-adevăr pline / sînt frumusețe pentru mine" — aceasta este arta poetică pe care autorul și-o susține liric în volum, inspirat de istoria și realitățile sociale ale patriei noastre.

În traducerea lui H. Grămescu, cititorul român face cunoștință cu vreo șaptezeci de poezii, dintre care vom releva doar cîteva titluri : Psalmul XC, Legenda Coloanei Infinite a lui Brâncuși, Masa și scaunele, Nălucire, Cîntec apocrif, Pantomimă. De la un pom la altul, etc., poezii ce configurează profilul unui poet original, preocupat să afle cu mijloacele liricii răspunsuri unor probleme esențiale ale existenței, să surprindă în vers sentimentele, atitudinile celor ce trăiesc, muncesc și gîndesc în România socialistă.

LAZAR Edit

ȘTIINȚIFICĂ

GEOGRAFIA VĂII DUNĂRII ROMÂNEȘTI

Realizat de Institutul de geografie al Academiei (sprijinit, pentru sectorul dunărean al Porților de Fier, de catedrele de geografie din cadrul Universității din București), studiul prezintă un real interes științific, economic și general-cultural. Integrînd cursul inferior al Dunării în bazinul său hidrografic, lucrarea tratează amănunțit trăsăturile distincte, specifice teritoriului dunărean românesc, analizînd apoi, pe rînd, principalele componente (fizice și economico-geografice) ale complexului teritorial, cît și rolul pe care marele fluviu l-a avut, încă din cele mai vechi timpuri, în viața și activitatea populației riverane, în modul de utilizare a teritoriului și, implicit, în modul de grupare și în funcțiunile specifice așezărilor urbane și rurale.

În cadrul acestui spațiu, care constituie complexul geografic „valea Dunării românești", autorii individualizează cinci sectoare, caracterizate prin metoda — specifică geografiei — de a polariza în jurul factorilor directori toate celelalte elemente naturale și social-economice. Fiecare sector este prezentat sintetic, ca o unitate concretă, cu aspect, structură și funcțiuni specifice, astfel încît să reiasă limpede implicațiile de ordin practic ale raporturilor dintre fluviu, teritoriu și populație — implicații subliniate mai evident în concluziile volumului. Tot aici se insistă asupra utilității cunoașterii în amănunt a echilibrului geografic, pentru a se asigura o eficiență economică maximă lucrărilor viitoare de valorificare a resurselor naturale (în special irigații și construcții hidrotehnice).

Prin conținutul său bogat, cu numeroase referiri la ponderea României în traficul de mărfuri și călători pe Dunăre, privit într-un context mai larg, european, la care se adaugă și faptul că toate modificările ce au loc în echilibrul natural al cursului inferior se răsfring și în porțiunea din amonte a văii, lucrarea prezintă, desigur, interes și pentru celelalte țări riverane.

O mențiune specială se cuvine anexei cu hărți a volumului, care constituie oglinda vie, dinamică a problemelor dezbătute în text. Este prima reprezentare cartografică unitară a văii Dunării care dă posibilitatea corelării, în distribuția lor spațială, a celor mai diverse aspecte, începînd cu relieful, clima, hidrografia și continuînd cu agricultura, industria, așezările, căile de transport. Pe lîngă valoarea lui teoretico-științifică, volumul reprezintă un instrument de lucru util pentru cadrele tehnice și economice a căror activitate este legată de amenajarea rațională a cursului inferior al Dunării, începînd cu complexul hidroenergetic și de navigație al Porților de Fier și terminînd cu valorificarea complexă a Deltei.

Dan BALTEANU

LITERATURA PENTRU COPII

Nina CASSIAN

„Povestea a doi pui de tigru"

Severele obiecții la adresa literaturii pentru copii, aduse de spiritele încruntate și pedante, nu mai pot de mult impresiona: E adevărat că Swift, Defoe și Kipling n-au scris în mod expres pentru cei mici, că operele lor ambiționau mai mult, și totuși, cît de cîtite sînt astăzi de copii „Călătoriile lui Gulliver", „Robinson Crusoe" și „Cărțile junglei", cîte vise și pasiuni nu stîrnesc ! Literatura aceasta are țeluri profund omenești : ea formează cititori, sensibilizează conștiințe, conturează convingeri etice, transmite cunoștințe, într-un cuvînt educă trainic și pe nesimțite, ascunsă sub faldurile strălucitoare ale imaginației și jocului. Iar faptul că mulți dintre scriitorii de talent, de toate vîrstele, își dedică o parte a creației copiilor (așa cum atestă și cărțile recenzate la rubrica noastră) merită o mențiune specială.

Mulți din adulții gravi de astăzi își amintesc că anii copilăriei le-au fost fermecați de aventurile în tărîmuri de basm ale lui „Nică fără frică" și „Prichindel", eroii Ninei Cassian. După o îndelungată întrerupere editorială, poeta reînnoadă firul poveștii, se reîntoarce la lumea făpturilor inocente, oferind copiilor o carte scrisă alert, în care sensurile adînci se împletesc cu inflexiunile umoristice, eroicul cu comicul, cuvîntul neaos cu neologismul, din îmbinarea acestor multiple planuri rezultînd accentele unui imn închinat prieteniei. Ninigra și Aligru, tigrișorii care traversează o luxuriantă junglă de basm și au aventuri narate în versuri de poem eroic, sînt întruchipările simbolice ale fidelității, curajului și sincerității. Din întîmplările lor, micii cititori pot desprinde lesne ce e rău de ce e bine și-și pot forma un îndreptar de viață.

Ceea ce surprinde și încîntă chiar pe cititorul matur nu e numai realismul ipostazelor fabulosului, prospețimea notației, ci și dezvăluirea unei fațete insuficient cunoscută a poetei — ironia dezinvoltă — perfecta adaptare parodică la ritmuri poematice consacrate. Povestea celor doi tigrișori este în fapt jocul grațios al unui adult în care s-a trezit eternul copil. Cartea-jucărie a Ninei Cassian unește gravitatea cu reveria.

Ioan ADAM

Gabriela MELINESCU

„Catargul cu două corăbii"

„Am scris aceastăcarte ca o rugăminte la poarta copilăriei : să fiu primită printre copiii care inventează cuvinte și jocuri, pentru că eu nu pot să-i uit niciodată". Aceste rînduri deschid, ca o profesiune de credință, volumul de poezii pe care Gabriela Melinescu îl adresează copiilor, în calitatea sa de „fost copil". Visul, candoarea și jocul, invenția lexicală și capacitatea de a fantaza după o logică specifică vîrstei celor mici — sînt elemente lesne detectabile în versurile însoțite de delicatele ilustrații ale Rodicăi Prato.

Poeta va decreta că **„În țara copiilor e părinte / împăratul cu un dinte / care are șapte prinți / (laolaltă patru dinți)"**, observînd, apoi, cu intuiția opticii infantile : **„cel mai tare frații mei, / însă-i cîinele Bubnei / care-i rege peste toți / fiindcă are zece colți"** („Țara copiilor"). Clasica poveste a „Caprei cu trei iezi" va deveni în viziunea ei din „Capra cu ochii verzi", un personaj prevăzător, care-și va înșira iezii kilometric **„pentru că voi sînteți iezii / care funcționați cu fir electric"**. Lupul care **„își pilise dinții cu siguranță / ca să aibă mai multă prestanță"**, imitînd-o pe capra **„cu vocea de catifea"** va avea surpriza următoare : **„Cum iedul nr. 100 era cel mai mic / a zis să-i deschidă numai un pic / și lupul repede l-a înfășcat / căzînd la pămînt curentat".**

Moby-Pește băiat va mînca porci de mare pînă cînd Marele Moby vestit îl va înghiți. Dar întîmplările nu se vor încheia aici ; prietenii lui Moby-băiat îl vor ruga pe cel mai mare Moby-Pește să-l înghită pe Marele Pește. Și, bineînțeles, Marele Pește va fi mîncat imediat, după logica jocului cu cei zece negri mitiți.

Imaginînd o adevărată coloană infinită vie, poeta va vorbi copiilor despre existența unei șopîrle fermecate **„care în loc de creier / avea un greier"**. Greierul va avea și el în loc de creier o furnică, aceasta la rîndu-i va avea **„un purece verde, care ținea în loc de creier ceva / care nu se mai vedea"**. După ce construește această originală piramidă, poeta încheie, comunicînd direct spontan ca într-un joc dinainte acceptat : **„A fost odată ca niciodată / ceva nevăzut și minunat / despre care aș mai povesti un pic / dar pe cuvînt de onoare că nu se mai vede nimic".**

Poeta inventează cu dezinvoltură nume onomatopeice inedite (Tet., Gabrovca, Mamsone, Boberte, iepurașul Ușarupe, marele astronom Trigonofez), imaginează întîmplări — în egală măsură posibile și imposibile —, invitînd la joc și stimulînd fantezia cititorului copil. Fără a fi ostentativ moralizatoare, conferă nu odată sensuri etice poeziilor, fie prin finaluri concluzive, fie printr-o consemnare ironică a întîmplărilor („Căpcăunul").

Deși destinat unei vîrste anume, volumul — prin dezinvoltura jocului, prin sinceritate și ingenuitate — este un univers deschis și altor vîrste de cititori. În biografia lirică a Gabrielei Melinescu, el poate fi considerat o prelungire fertilă a cărții de debut, o reconsiderare a inspirației originare.

Nicolae DRAGOȘ

Mircea SÎNTIMBREANU

„Schițe vesele"

În conștiința cititorului matur care i-ar parcurge paginile, cartea lui Mircea Sîntimbreanu nu creează numai sentimentul regăsirii vîrstei de aur a copilăriei, ci stimulează, totodată, sentimentul datoriei față de cei mici, căci autorul este înainte de toate un dascăl ce încearcă să ofere prin schițele sale copiilor o oglindă în care privind să înceapă să se judece pe ei (o schiță se și numește „Interviu în oglindă") și lumea din jur.

Aici, ca și în celelalte cărți ale scriitorului, rîsul și fantezia sînt la ele acasă. Dar, realiste sau fanteziste, aceste **„Schițe vesele"** au o solidă coloană vertebrală etică, pedagogică, ele constituind o prelungire în literatură a problemelor școlii. Desigur, într-un mod specific, Mircea Sîntimbreanu avînd o certă vocație satirică. Dar, pentru că tinerii săi eroi sînt oricînd educabili, corijibili, ironia nu încalcă hotarele sarcasmului, iar exagerarea nu devine caricatură. Mai în serios sau mai în glumă, scriitorul îi invită pe școlari să înțeleagă că egoismul, superficialitatea, răsfățul, lenea sînt asemenea unor bălării ce trebuie plivite. Pledoaria sa — arareori îngroșată cu cîte un comentariu didacticist, evident parazitar — se îndreaptă spre o copilărie activă, dinamică pe toate planurile.

Mircea Sîntimbreanu își reprimă sistematic virtualele efuziuni lirice. În schimb, cultivă cu aplicație resursele comicului : exagerarea, care merge pînă la absurd (ca în amuzantele schițe „Gajurile", „Cum se prinde o muscă" etc.), îngroșarea, antifraza, vorba de spirit, jocul de cuvinte, gluma, metafora umoristică. Se apropie astfel de lumea școlarilor cu tot misterul pentru ei al omului matur, posesorul tîlcului moral după care trebuie să se formeze și să se perfecționeze. Tocmai această îmbinare între capacitatea de a se integra perfect în universul copilăriei și superioritatea omului mare, care le stimulează creșterea, explică atracția pe care copiii o au pentru scrierile lui Mircea Sîntimbreanu.

Ioana LIPOVANU

Dumitru M. ION

„Farfurii zburătoare"

Universul fabulos al copilăriei, univers în care evenimentele vieții cotidiene se învecinează nu o dată cu cele mai neașteptate întîmplări, își află în cartea lui Dumitru M. Ion o autentică și expresivă evocare. Valorificînd motive diverse, de la cele ale basmului folcloric la cele ale literaturii științifico-fantastice și de aventuri, autorul **„Farfuriilor zburătoare"** realizează o scriere originală ca factură, în cuprinsul căreia — prin prezența celor doi eroi aflați încă la vîrsta jocurilor, dar și a încercărilor de a descifra tainele lumii ce-i înconjoară — reușește mai multe povestiri, conferind însă ansamblului unitate și echilibru.

Elocventă pentru semnificația întregii cărți ni se pare îndeosebi prima povestire, „Arborele". Și aceasta pentru că în simbolica Pădure a Lumii, cea plină de mireasme și întîmplări, copiii descoperă nu numai frumusețile naturii, ci și o serie de tipuri umane și de mentalități asupra existenței. Se configurează astfel sensul etic al povestirii, reliefîndu-se valoarea unor calități definitorii cum sînt hărnicia, cinstea, curajul, prietenia, zborul înaripat al fanteziei. Sînt tocmai acele calități pe care, din unghiuri diferite, le relevă și alte povestiri, fie că se relatează călătoriile întreprinse de Sir și Marigove la bordul enigmaticei farfurii zburătoare venite de pe o planetă îndepărtată, fie că este vorba de peripețiile prin care trec bătrîna broască țestoasă, leul, maimuța și celelalte animale ce au pornit la drum să afle locul de unde răsare soarele. Imaginației micilor cititori, permanent solicitată, i se deschid în față noi orizonturi. Dumitru M. Ion reușind totodată să surprindă cu finețe pendularea specifică anilor copilăriei între real și imaginar, între faptul petrecut aievea și cel ce s-ar fi putut întîmpla. Acesta este poate meritul principal al unei cărți ce dovedește încă o dată cît de binevenită este prezența unor tinere condeie scriitoricești în cîmpul literaturii pentru copii, contribuția lor la îmbogățirea unui domeniu al creației originale, nu lipsit de dificultăți, cu o undă proaspătă de poezie, de naturalețe și spontaneitate.

S. MOVILEANU

Din planul Editurii „CERES"

„Ceres" ne apare ca un nume foarte fericit ales pentru o editură care își propune publicarea de lucrări științifice, tehnice și de popularizare din domeniul agriculturii. După cum spune legenda, zeița Ceres a învățat pe oameni să are și să semene. Ce va face Editura „Ceres" pentru a răspîndi cunoștințele de specialitate în rîndul celor care lucrează în acest domeniu ?

Am reținut, din cele relatate de tov. *Gabriel Manoliu*, directorul acestei edituri, în legătură cu planul tematic pe 1970 :

Planul pe anul în curs al Editurii „Ceres" prevede teme actuale care reflectă cele mai actuale probleme ale agriculturii noastre, izvorîte din obiectivele stabilite de Congresul al X-lea al partidului. Aparițiile acestui an vor pune la îndemîna cititorilor cunoștințe noi privind căile de sporire a producției agricole vegetale și animale, lucrări de economie și organizarea agriculturii. În domeniul silviculturii se prevede publicarea de lucrări în sprijinul extinderii plantațiilor silvice și al gospodăririi raționale a pădurilor.

Dintre cărțile cu caracter tehnic credem că se cuvin a fi menționate *„Indiguiri"*, *„Irigarea plantațiilor pomicole"*, *„Soluri podzolite și podzolice"*, *„Căile de ridicare a eficienței economice în creșterea taurinelor"*, *„Bolile bovinelor"*, *„Dicționar de mecanică agricolă"*, *„Ecologia forestieră"* și altele.

Se prevede ca lucrările să fie mai bine delimitate în privința categoriilor de cititori cărora li se adresează. Cadrelor cu pregătire superioară le sînt destinate o serie de lucrări fundamentale, tratate și monografii, printre care *„Biochimia agricolă"*, *„Agrometeorologia"*, *„Bruceloza animală"*. O pondere mare au lucrările de nivel mediu cu pronunțat caracter practic, concepute îndeosebi să servească drept ghiduri sau îndrumătoare pe profesii : *„Îndrumătorul viticultorului"*, *„Tractoare"*, *„Exploatarea agregatelor agricole"*, *„Metode pentru limpezirea și stabilizarea vinurilor"*, *„Practica mulsului mecanic"*, *„Îngrășarea mieilor"*, *„Alimentația găinilor și curcilor"* etc.

Colecția *„În sprijinul specialiștilor din agricultură"*, care abordează diferite probleme noi de cercetare științifică, se va îmbogăți cu titluri ca *„Nutriția minerală a plantelor"*, *„Utilizarea izotopilor radioactivi și a radiațiilor ionizante în agricultură"*, *„Poliploidia la plantele de cultură"*.

O mare parte din publicațiile anului 1970 se adresează *maselor largi de cooperatori și muncitori agricoli din întreprinderile socialiste*, oglindind metodele și rezultatele unităților agricole dezvoltate. Este, desigur, un aspect deosebit de important și de binevenit, care conferă editurii importante valențe ca factor de popularizare și răspîndire a experienței înaintate din agricultura noastră socialistă

Cu privire la vizita în Republica Socialistă România a ministrului de stat însărcinat cu afacerile externe, cooperare și comerțul exterior al Republicii Democratice Congo

La invitația ministrului afacerilor externe al Republicii Socialiste România, Corneliu Mănescu, ministrul de stat însărcinat cu afacerile externe, cooperare și comerțul exterior al Republicii Democratice Congo, Cyrille Adoula, a făcut o vizită oficială în Republica Socialistă România, între 19 și 22 martie a.c.

În timpul șederii sale în România, oaspetele a fost primit de președintele Consiliului de Stat al Republicii Socialiste România, Nicolae Ceaușescu, de președintele Consiliului de Miniștri, Ion Gheorghe Maurer, și a avut convorbiri oficiale cu ministrul afacerilor externe, Corneliu Mănescu, și ministrul comerțului exterior, Cornel Burtică.

Oaspetele și persoanele care l-au însoțit au vizitat obiective economice și sociale din București, bucurindu-se pretutindeni de o primire călduroasă, expresie a sentimentelor de prietenie și simpatie ale poporului român față de poporul congolez.

Cu prilejul convorbirilor oficiale, care s-au desfășurat într-o atmosferă sinceră și cordială, s-a analizat stadiul relațiilor dintre cele două țări și s-a efectuat un schimb de păreri cu privire la unele probleme ale situației internaționale. S-a evidențiat existența unor largi posibilități pentru dezvoltarea relațiilor dintre cele două țări și s-a exprimat convingerea că extinderea și diversificarea colaborării româno-congoleze servește cauzei progresului celor două popoare, păcii și colaborării internaționale.

Cele două părți au procedat la semnarea unui acord guvernamental de cooperare științifică și tehnică. De asemenea, s-a convenit negocierea, într-un viitor apropiat, a unui acord de cooperare economică și a unui acord de colaborare culturală.

În cadrul schimbului de vederi cu privire la problemele internaționale, cele două părți, exprimindu-și îngrijorarea față de existența unor focare de război și de tensiune care pun în primejdie pacea mondială, s-au pronunțat pentru eliminarea forței sau a amenințării cu forța din relațiile internaționale și rezolvarea pe cale pașnică a tuturor problemelor litigioase.

Părțile și-au exprimat convingerea că așezarea la baza relațiilor dintre state a principiilor respectării independenței și suveranității naționale, egalității în drepturi a tuturor statelor, dreptului sacru al fiecărui popor de a-și hotărî singur soarta, neamestecului în treburile interne și avantajului reciproc garantează pacea și securitatea întregii lumi, asigură dezvoltarea cooperării internaționale.

Subliniind că în zilele noastre toate țările lumii — fie ele mari sau mici — pot și trebuie să contribuie activ la rezolvarea problemelor majore ale contemporaneității, părțile au declarat că este imperios necesar să se întreprindă pași concreți în direcția realizării dezarmării generale și, în primul rînd, a dezarmării nucleare, condiție esențială a garantării păcii și securității internaționale.

Cei doi miniștri, afirmînd necesitatea lichidării definitive a colonialismului și neocolonialismului, au condamnat menținerea pe continentul african a unor teritorii sub dominație străină și politica de apartheid promovată de regimurile rasiste din Republica Sud-Africană și Rhodesia. Ei au condamnat, de asemenea, cu hotărîre proclamarea în mod ilegal, la 2 martie 1970, a „Republicii Rhodesia" de către guvernul rasist de la Salisbury, considerînd-o ca un act samavolnic, care încalcă principiile fundamentale ale O.N.U., Declarația cu privire la acordarea independenței țărilor și popoarelor coloniale, rezoluțiile O.N.U. și ale Organizației Unității Africane privind lichidarea dominației coloniale în Rhodesia.

Evidențiind rolul Organizației Națiunilor Unite în promovarea cooperării internaționale, părțile au apreciat că pentru sporirea eficienței activității O.N.U. este necesar să se înfăptuiască principiul universalității acesteia.

Exprimîndu-și satisfacția pentru rezultatele vizitei, părțile au evidențiat contribuția acesteia la dezvoltarea relațiilor de prietenie și cooperare dintre Republica Socialistă România și Republica Democratică Congo.

Ministrul de stat însărcinat cu afacerile externe, cooperare și comerțul exterior al Republicii Democratice Congo, Cyrille Adoula, a mulțumit pentru primirea cordială și ospitalitatea de care s-a bucurat din partea guvernului și a poporului român și a invitat pe ministrul afacerilor externe al Republicii Socialiste România, Corneliu Mănescu, să facă o vizită oficială în Republica Democratică Congo. Invitația a fost acceptată cu plăcere.

Cercetarea științifică universitară

(Urmare din pag. I)

Există și cazuri mai flagrante, cînd se neglijează aplicarea **chiar a acelor cercetări inițiate pe bază de contract cu întreprinderea în cauză.** Un exemplu semnificativ : „Studiul termic și funcțional al instalațiilor frigorifice de la Combinatul de fibre artificiale (C.F.A.)-Brăila", temă dintr-un contract încheiat de catedra noastră de termotehnică și mașini navale cu combinatul în cauză. Pentru măsurarea anumitor parametri (temperaturi, debite, presiuni), era necesar să se monteze pe instalațiile respective din uzină o anumită aparatură, dar lucrul acesta nu s-a putut realiza nici pînă în prezent, cu toate că au existat de două ori posibilități de a se face aceasta fără a stînjeni producția (în iarna 1968/1969 și în perioada 27—29 iunie 1969). Întreprinderea amintită continuă să subaprecieze valoarea acestei soluții, ignorînd faptul că, prin aplicarea ei, s-ar putea obține mai mult frig, cheltuindu-se mai puțină energie, ceea ce ar duce, implicit, la economisirea investițiilor necesare construcției unei alte instalații frigorifice.

La Indicația organelor locale de partid și de stat și pe baza investigațiilor proprii, institutul nostru a reușit să încheie, în 1969, 21 de contracte de colaborare pe teme de nemijlocit interes pentru producție (dintre care citez : „Reorganizarea atelierului de prelucrări prin așchiere la Uzina laminorul de tablă subțire-Galați", contract încheiat de catedra de tehnologie mecanică ; „Cercetări și experimentări în vederea utilizării unor substanțe de accelerare în procesul de purificare a apelor industriale", contract încheiat de Combinatul de celuloză și hîrtie-Brăila și catedra de chimie organică ; „Întocmirea modelelor matematice pentru bilanțurile termice pe calculator" și „Studiu privind optimizarea agregatelor termice", contracte încheiate de catedra de fizică și electrotehnică cu Combinatul siderurgic-Galați).

Conducerile facultăților și catedrelor din institut s-au interesat la ministere și au insistat pe lîngă întreprinderi să le recomande și alte teme și probleme ridicate de cerințele modernizării producției, dar mulți dintre cei solicitați, fie că au indicat teme inaccesibile institutului (din cauza dotării insuficiente a laboratoarelor), fie că, pur și simplu, n-au răspuns solicitărilor noastre. Așa a procedat și Ministerul Industriei Alimentare, în subordinea căruia se află Institutul de cercetări alimentare și Institutul de cercetări piscicole. Pot oare aceste două institute să rezolve, în mod operativ, toate problemele de cercetare pe care le ridică activitatea numeroaselor întreprinderi de industrie alimentară ? N-ar fi fost firesc și necesar ca institutul nostru — **singurul din țară** care formează cadre cu pregătire superioară pentru industria alimentară ! — **să-și aducă și el contribuția la rezolvarea problemelor din această ramură a economiei ?**

Greutății apar și datorită slabei coordonări pe plan central a unor cercetări de mare amploare și complexitate, care antrenează numeroase și diverse forțe științifice. Printre ele se numără și valorificarea complexă a Deltei Dunării — sarcină prevăzută în planul de cercetare pe anul 1970. La 21 ianuarie 1969, Ministerul Învățămîntului ne-a trimis concluziile grupei de lucru „Delta Dunării", din cadrul Comisiei de coordonare a cercetării științifice, din care rezultă că facultatea noastră, de Industrii alimentare și piscicultură, poate contribui la rezolvarea a 5 teme din programul C.N.C.S. Ni se recomanda totodată să luăm legătura cu unitățile coordonatoare (Institutul de biologie „Traian Săvulescu", Institutul de cercetări și proiectări piscicole, Stațiunea experimentală de studii a Deltei Dunării de la Maliuc-Tulcea). Intenționînd să abordeze temele încă din 1969, catedrele interesate le-au repartizat specialiștilor, adresîndu-se apoi și institutelor coordonatoare. S-a constatat însă că **în planurile tematice ale acestora, ori nu figurau temele ce ne fuseseră indicate, ori erau reținute doar unele aspecte particulare, la care colaborarea noastră nu era posibilă.** Am procedat atunci — așa cum făcusem și în anii precedenți, cum se face și în alte institute de cercetare ce abordează teme legate de Delta Dunării — la o alegere liberă a temelor pe care le-am considerat mai interesante și mai utile. Dar, din aceasta reiese că **nici acum nu s-a realizat coordonarea necesară** în cercetarea resurselor naturale ale Deltei, iar în locul unei conlucrări raționale și eficiente, avem de-a face cu o dispersare a direcțiilor de cercetare, plus pulverizarea de forțe, de energii și de timp — evident, în dauna rezultatelor.

Se întîmplă ca și atunci cînd dispunem de teme să întîmpinăm greutăți, de pildă, din cauza sistemului de aprovizionare imperfect. **Nu e de conceput în cercetarea științifică ca să prevezi cu doi ani înainte absolut totul și să nu-ți mai poți procura nimic în afara planului.** Pentru institutul nostru, care e tînăr, problema e cu atît mai presantă : în primii ani de existență a trebuit să ne creăm baza materială necesitată de procesul de învățămînt, iar fondurile, destinate mai apoi cercetării, nu ne-au permis să ne asigurăm cel puțin o stație-pilot pentru disciplinele tehnologice.

Am semnalat aceste cîteva neajunsuri cu convingerea că, prin colaborarea tuturor factorilor interesați, ele pot fi rapid înlăturate. În ceea ce ne privește, sîntem hotărîți să ne continuăm eforturile, pentru a spori considerabil aportul cadrelor didactice din institutul nostru la dezvoltarea cercetării științifice puse nemijlocit în slujba producției.

Sosirea în Capitală a unei delegații a Consiliului Central al Uniunii Sindicatelor din Iugoslavia

Luni la amiază, a sosit în Capitală o delegație a Consiliului Central al Uniunii Sindicatelor din Iugoslavia, în frunte cu Dușan Petrovici-Șane, președintele Consiliului Central care va face o vizită în țara noastră, la invitația Consiliului Central al Uniunii Generale a Sindicatelor din România.

La sosire, pe aeroportul Băneasa, membrii delegației au fost salutați de tovarășii Florian Dănălache, președintele Consiliului Central, de secretari ai Consiliului Central, activiști ai U.G.S.R.

Erau prezenți Iso Njegovan, ambasadorul R.S.F. Iugoslavia la București, și membri ai ambasadei.

După-amiază au avut loc convorbiri între delegația Consiliului Central al U.G.S.R., condusă de tovarășul Florian Dănălache, și delegația Consiliului Central al U.S.I., condusă de tovarășul Dușan Petrovici-Șane. În cadrul convorbirilor, care s-au desfășurat într-o atmosferă cordială, cele două delegații s-au informat reciproc asupra preocupărilor actuale ale sindicatelor din cele două țări.

★

După convorbiri, președintele Consiliului Central al U.G.S.R. a oferit un dineu în cinstea oaspeților iugoslavi.

(Agerpres)

Plecarea la Pekin a tovarășului C. Burtică, ministrul comerțului exterior

Luni a plecat la Pekin ministrul comerțului exterior, Cornel Burtică, pentru a purta tratative în vederea semnării Protocolului privind schimbul de mărfuri între Republica Socialistă România și Republica Populară Chineză, pe anul 1970.

La plecare, pe aeroportul Băneasa, erau prezenți membri ai conducerii Ministerului Comerțului Exterior, precum și alte persoane oficiale.

Erau de față Cian Hai fun, ambasadorul R.P. Chineze la București, și membri ai ambasadei.

Plecarea la Moscova a tovarășului Gh. Cioară, prim-vicepreședinte al C.S.P.

Luni la amiază a plecat la Moscova tovarășul Gheorghe Cioară, prim-vicepreședinte al Comitetului de Stat al Planificării, pentru a purta convorbiri cu membri ai conducerii C.S.P. al Uniunii Sovietice în probleme privind colaborarea și cooperarea economică și schimbul de mărfuri dintre cele două țări pe perioada 1971—1975.

Manifestări consacrate centenarului nașterii lui V. I. Lenin

La Casa de cultură Petőfi Sandor din Capitală a avut loc luni o seară omagială, închinată lui Vladimir Ilici Lenin, intitulată „Români care l-au cunoscut". Dr. Ion Babici, lector universitar la Academia de învățămînt social-politic „Ștefan Gheorghiu" de pe lîngă C.C. al P.C.R., a relatat împrejurările în care N. D. Cocea, M. G. Bujor, Al. Dobrogeanu-Gherea și Lucrețiu Pătrășcanu l-au cunoscut pe marele revoluționar și conducător al primului stat socialist din lume. Publicul a ascultat apoi amintirile a doi din românii participanți la Revoluția din Octombrie : Anatol Crețeanu și Zamfir Enache, distinși cu înalte ordine sovietice, care au îndeplinit misiuni importante, unele din ele fiind încredințate personal de Lenin.

★

Noua sală de festivități de la Casa de cultură a studenților din Brașov a fost inaugurată luni seara printr-un ciclu de manifestări consacrate centenarului nașterii lui V. I. Lenin. La simpozionul inaugural, cu tema „Lenin — titan al gîndirii marxiste", și-au adus contribuția catedrele de științe sociale de la Institutul politehnic.

Tot luni seara a avut loc vernisajul unei expoziții Lenin, organizată cu sprijinul Ambasadei Uniunii Sovietice la București. Expoziția oferă, printr-un mare număr de fotografii, imagini din viața și activitatea revoluționară a lui Lenin.

★

În cluburile întreprinderilor din Ploiești, la casele de cultură din Cîmpina și Sinaia și la căminele culturale din peste 40 de localități rurale ale județului Prahova au avut loc manifestări consacrate aniversării a o sută de ani de la nașterea lui Lenin. Cu viu interes a fost urmărită expunerea intitulată „Răspîndirea ideilor leniniste în România". Cu același prilej, la Ploiești s-a deschis o expoziție de fotografii și lucrări, înfățișînd viața și opera lui V. I. Lenin.

★

La Casa de cultură a studenților din Cluj a avut loc luni seara un simpozion intitulat „Lenin despre educația tineretului" la care au luat parte cadre didactice din școlile și liceele din localitate.

(Agerpres)

FESTIVITATEA ÎNMÎNĂRII DIPLOMELOR NOII PROMOȚII DE INGINERI MILITARI

În aula Academiei militare a avut loc luni festivitatea de înmînare a diplomelor noii promoții de ingineri militari, absolvenți ai facultăților militare-tehnice din cadrul Academiei militare.

La festivitate au participat general-colonel Ion Gheorghe, prim-adjunct al ministrului forțelor armate și șef al Marelui Stat Major, general-colonel Marin Nicolescu și general-locotenent Ionel Vasile, adjuncți ai ministrului forțelor armate, generali și ofițeri superiori.

Festivitatea a fost deschisă de general de armată Ion Tutoveanu, comandantul Academiei militare.

După citirea Ordinului ministrului forțelor armate prin care se acordă titlul de inginer militar ofițerilor absolvenți ai facultăților militare-tehnice, promoția 1970, absolvenților le-au fost înmînate diplomele.

Din însărcinarea și în numele ministrului forțelor armate, general-colonel Ion Gheorghe a transmis noilor ingineri militari călduroase felicitări și urări de succes deplin în îndeplinirea misiunilor încredințate.

La sfîrșitul festivității, ofițerii-ingineri din promoția 1970 și-au exprimat sentimentele de profundă recunoștință și devotament față de partid printr-o telegramă adresată **COMITETULUI CENTRAL AL PARTIDULUI COMUNIST ROMÂN, TOVARĂȘULUI NICOLAE CEAUȘESCU,** în care se spune : **„Conștienți și pătrunși de sensul profund al marilor răspunderi ce ne revin, asigurăm Comitetul Central al Partidului Comunist Român, pe dumneavoastră personal, tovarășe Nicolae Ceaușescu, că sîntem hotărîți să slujim cu toată ființa noastră idealurile poporului român, politica internă și externă a partidului nostru, cauza socialismului și comunismului. Ne vom închina tot ce avem mai bun îndeplinirii misiunilor încredințate de partid și guvern, fiind oricînd gata să apărăm cuceririle socialiste, independența și suveranitatea națională a scumpei noastre patrii — Republica Socialistă România".**

(Agerpres)

Cocteil cu prilejul sărbătorii naționale a Pakistanului

Cu prilejul sărbătorii naționale a Republicii Islamice Pakistan, ambasadorul acestei țări la București, Raziur Rahman Noore, a oferit luni după-amiază un cocteil în saloanele hotelului „Athenée Palace".

Au participat Corneliu Mănescu, ministrul afacerilor externe, Mihai Suder, ministrul industriei lemnului, conducători ai unor instituții centrale, oameni de știință, artă și cultură, generali, reprezentanți ai presei.

Au fost prezenți șefi ai unor misiuni diplomatice acreditați la București și alți membri ai corpului diplomatic.

★

Seara, ambasadorul Raziur Rahman Noore a vorbit la posturile noastre de televiziune, cu ocazia sărbătorii naționale a țării sale.

O DELEGAȚIE DE ACTIVIȘTI AI U. C. I. A SOSIT ÎN CAPITALĂ

Luni la amiază, a sosit în Capitală, la invitația C.C. al P.C.R., o delegație de activiști ai U.C.I., condusă de Milorad Stanoievici, membru în Prezidiul U.C.I., care va face o vizită de schimb de experiență în țara noastră.

La sosire, pe aeroportul Băneasa, delegația a fost întîmpinată de tovarășii Ilie Rădulescu, membru al C.C. al P.C.R., șef de secție la C.C. al P.C.R., Dan Marțian, membru supleant al C.C. al P.C.R., secretar al Comitetului municipal București al P.C.R., de activiști de partid.

A fost de față Iso Njegovan, ambasadorul R.S.F. Iugoslavia la București.

(Agerpres)

Cronica zilei

PRIMIRI LA MINISTERUL AFACERILOR EXTERNE

Luni, 23 martie a.c., Corneliu Mănescu, ministrul afacerilor externe, a primit în audiență pe dr. Antonio Alvarez Restrepo, în legătură cu apropiata prezentare a scrisorilor sale de acreditare în calitate de ambasador extraordinar și plenipotențiar al Columbiei la București.

În aceeași zi, ministrul afacerilor externe, a primit în audiență pe Mathias Fassou Moriba, în legătură cu apropiata prezentare a scrisorilor de acreditare în calitate de ambasador extraordinar și plenipotențiar al Republicii Guineea la București.

★

Luni s-a întors de la Oslo tovarășul Constantin Vlad, membru supleant al C.C. al P.C.R., adjunct de șef de secție la Comitetul Central al P.C.R., care a participat la Seminarul internațional „Probleme actuale ale leninismului", organizat de Partidul Comunist din Norvegia, între 14 și 20 martie.

★

Luni dimineața a părăsit Capitala senatorul Juan de Dios Carmona Peralta, președintele Comisiei pentru industrie și minerit din Republica Chile, care ne-a vizitat țara la invitația Ministerului Industriei Miniere și Geologiei și Ministerului Comerțului Exterior.

La plecare, pe aeroportul Băneasa, oaspetele a fost condus de ing. Ion Mineu, adjunct al ministrului industriei miniere și geologiei și de alte persoane oficiale.

A fost de față Fernando Contreras, însărcinatul cu afaceri ad-interim al Republicii Chile la București.

★

Noul ambasador al Republicii Socialiste Cehoslovace în Republica Socialistă România, Miroslav Sulek, a depus luni dimineața o coroană de flori la Monumentul eroilor luptei pentru libertatea poporului și a patriei, pentru socialism.

★

Luni a plecat spre Belgrad o delegație condusă de tov. Petrache Trofin, vicepreședinte al Oficiului Național de Turism, pentru a participa la cea de-a 3-a Conferință a organismelor oficiale de turism din țările balcanice.

★

S-a înapoiat în Capitală, sosind de la Geneva, conf. dr. Ovidiu Bădina, directorul Centrului de cercetări pentru problemele tineretului, care a participat la cea de a 21-a sesiune a Comisiei O.N.U. pentru dezvoltarea socială.

(Agerpres)

cinema

- **Moll Flanders :** PATRIA — 9 ; 12 , 15 , 18 , 21, FESTIVAL — 8,45 ; 11,45 , 14,45 , 17,45 , 20,45.
- **Domnișoara doctor :** REPUBLICA — 9,45 , 11 ,15 , 13,45 , 16,15 ; 18,45 ; 21,15.
- **Ce dublu în serviciul secret :** LUCEAFĂRUL — 9 , 11,15 ; 13,30 , 16 ; 18,30 21, BUCUREȘTI — 9 , 11,15 ; 13,30 , 16,30 , 18,45 , 21, FAVORIT—10 ; 13 ; 15,30 ; 18 , 20,30.
- **Elvira Madigan :** CAPITOL — 9,30 , 11,45 ; 14 , 16,30 ; 18,45 , 21.
- **Doi bărbați pentru o moarte :** VICTORIA — 9 ; 11,15 ; 13,30 ; 16 ; 18,30 , 21.
- **Bătălia pentru Roma :** LUMINA — 9,30—15,45 în continuare ; 19,30 ; ÎNFRĂȚIREA ÎNTRE POPOARE — 15,30 , 19
- **Ghici cine vine la cină ?** CENTRAL — 8,45, 11 , 13,15 ; 15,45 , 18,15 ; 20,30, BUCEGI — 9,45 , 12 , 15,45 ; 18 15 , 20,30, GIULEȘTI — 15,30 , 18 ; 20,30.
- **Program pentru copii :** DOINA — 9 , 10
- **Mireasa era în negru :** DOINA — 11,30 , 13 45 ; 16 ; 18,15 , 20,30 MELODIA — 9 ; 11,15 , 13,30 ; 16 , 18,30 ; 20, MODERN — 9,15 , 11,45 ; 14 , 16,15 ; 18,30 20,45.
- **Yo-Yo :** TIMPURI NOI — 9—17 în continuare.
- **Program de filme documentare :** TIMPURI NOI — 19 , 21.
- **Pat și Patachon :** CINEMATECA (sala Union) — 10 , 12 , 14.
- **Adio Texas :** FEROVIAR — 8,30 , 11 13,30 , 16 , 18,30 , 21, EXCELSIOR — 9 45 12,15 , 14,45 , 17,15 , 20, AURORA — 9 , 11,15 , 13,30 , 16 , 18,15 , 20,30, TOMIS — 9 , 11,15 , 13,30 , 15,45 , 18 , 20,15 FLAMURA — 9 , 11,15 ; 16 ; 18 15 , 20,30
- **Visul domnului Gentil :** FLOREASCA — 10 , 13,45 , 16 , 18,15 , 20,30.
- **Via Mala :** BUZEȘTI — 15,30 ; 18 , VIITORUL — 15,30 , 18.
- **Noapte cu ceață :** POPULAR — 15,30 , 18 , 20,30.
- **Oscar :** UNIREA — 15,30 , 18 ; 20,15.
- **Valea păpușilor :** FERENTARI — 15,30 , 18 , 20,30
- **Călugărița :** PACEA — 16 , 19.
- **Prietenele :** VIITORUL — 20,30.
- **Iubire pentru doi :** BUZEȘTI — 20,30.
- **Explozie în munți :** DACIA — 8,30 —20,45 în continuare.
- **Winnetou în Valea Morții :** LIRA — 15,30 , 18. CRINGAȘI — 15,30 ; 18 ; 20,15, VITAN — 15,30 , 18 ; 20,15.
- **Roșu și aur :** LIRA — 20,15.
- **Comisarul X și „Panterele albastre" :** DRUMUL SĂRII — 15,30 , 17,45, VOLGA — 10—12 în continuare ; 16 ; 18,15 , 20,30.
- **Căsătorie prin mica publicitate :** DRUMUL SĂRII — 20.
- **Lovitură puternică :** COTROCENI — 15,30 ; 18.
- **Păsări și ogari :** COTROCENI — 20,30.

teatre

- Filarmonica de stat „George Enescu" (la Ateneul Român) în cadrul ciclului „Muzica și celelalte arte" are loc concertul intitulat „Muzica și literatura" — 20. Dirijor Paul Popescu. Solistă Marina Krilovici. În program lucrări de Janacek, Kodaly, Wagner, Liszt.
- Opera Română Faust — 19,30.
- Teatrul de operetă My fair lady — 19,30.
- Teatrul Național „I. L. Caragiale" (sala Comedia) Heidelbergul de altădată — 19,30 , (sala Studio) O femeie cu bani — 19,30
- Teatrul de Comedie Nic-Nic — 20.
- Teatrul „Lucia Sturdza Bulandra" (sala din str. Alex. Sahia) Viraj periculos — 20 , (în sala U.G.S.R.) Puricele în ureche — 20.
- Teatrul „C. I. Nottara" (sala Magheru) . Vijelie în crengile de sassafras — 19,30 , (sala Studio) : Enigmatica doamnă „M" — 20.
- Teatrul „Țăndărică" (sala din Calea Victoriei) : O poveste cu cintec— 15 ; 17.
- Teatrul „A. Davila" din Pitești (în sala Teatrului Mic) Taifun — 20.
- Teatrul satiric muzical „C. Tănase" (sala Savoy) Varietăți — 20 , (sala din Calea Victoriei nr. 174) : Nicuță la... Tănase — 19,30.
- Teatrul de revistă și comedie „Ion Vasilescu" : Domnișoara din Sighișoara — 19,30.
- Circul de stat : Carnavalul circului — 19,30.

tv

13,00 Deschiderea emisiunii — Lumea copiilor. Răzbunarea păpușilor. Scenariul George Niculescu-Mizil. Regia artistică Eugen Todoran. 18,30 Ancheta economică — În obiectiv irigațiile. 18,55 Anunțuri — publicitate. 19,00 Telejurnalul de seară. 19,20 Ce știm și ce nu știm despre om ? — Emisiune de cultură științifică de Anarei Bacalu. 19,45 Seară de teatru : „Regele Lear" — Tragedie de W. Shakespeare. În românește de Mihnea Gheorghiu. Interpretează un colectiv al Teatrului Național din Craiova. În distribuție Vasile Cosma, Pavel Cîsu, Ilie Gheorghe, V. Dogaru Iancu Goantă, Remus Mărginean, Constantin Sassu, Nicolae Iliescu, Petre Gheorghiu, Ion Pavelescu, Leni Pintea-Homeag, Marina Bașta, Smaragda Olteanu, Regia Gheorghe Jora , Muzica Ștefan Mangolani. 22,00 Campionatul mondial de hochei — grupa A Cehoslovacia — Suedia (repriza a III-a). Transmisiune directă de la Stockholm. 22,45 Telejurnalul de noapte. 23,00 Închiderea emisiunii.

Acordarea titlului de fruntașe pe țară în întrecerea socialistă desfășurată în 1969 unor cooperative agricole de producție

Analizînd rezultatele din cadrul întrecerii organizate în cinstea Congresului al X-lea al partidului și a celei de a XXV-a aniversări a eliberării patriei, Uniunea Națională a Cooperativelor Agricole de Producție și Ministerul Agriculturii și Silviculturii au acordat unor cooperative agricole de producție titlul de fruntașe pe țară în întrecerea socialistă desfășurată în 1969.

Realizările cooperativelor agricole fruntașe sînt rodul muncii pline de abnegație depuse de țărănimea cooperatistă, de mecanizatori și specialiști, care folosind cu pricepere ajutorul multilateral primit din partea statului au demonstrat posibilitățile mari de creștere a producției de care dispune acest important sector al economiei naționale.

La cultura porumbului boabe, premiul I a fost obținut de C.A.P.-Comana, județul Constanța, care, de pe 639 hectare, a realizat producții medii de 7 086 kg.

La cultura florii-soarelui, premiul I a fost atribuit C.A.P.-Cobadin, județul Constanța, care de pe 300 hectare a obținut în medie 3 070 kg și a livrat la fondul de stat 3 005 kg pe hectar

Premiul I la cultura sfeclei de zahăr a revenit C.A.P.-Irațoșu, județul Arad, care de pe 300 hectare a obținut în medie 40 285 kg.

La cultura cartofului, premiul I s-a atribuit C.A.P.-Tușnad-Sat, județul Harghita, care a obținut în medie 20 418 kg de pe 455 hectare.

La cultura legumelor a obținut premiul I C.A.P.-Palazul Mare, județul Constanța, recoltind de pe 160 hectare o producție medie de 18 265 kg.

Premiul I la producția de struguri a fost acordat C.A.P.-Timboești, județul Vrancea, care de pe 606 hectare a obținut 13 289 kg/ha.

La producția de fructe, premiul I — C.A.P.-Unirea-Bozioru, județul Buzău, care de pe 173 hectare a obținut 8 000 kg în medie pe hectar.

Premiul I la producția de lapte : C.A.P.-Stoicănești, județul Olt, care a obținut 3 152 litri lapte în medie de la 422 vaci și a livrat la fondul de stat 9 585 hl lapte.

Premiul I pentru îngrășarea porcilor — C.A.P.-Lenauheim, județul Timiș, care a îngrășat 3 282 porci și a vindut statului 333 tone carne de porc.

La producția de lînă, premiul I a revenit C.A.P.-Limanu, județul Constanța, care de la 3 076 oi a obținut în medie 7 kg lînă.

Premiul I la producția de ouă : C.A.P.-Salonta I, județul Bihor, care de la 5 320 păsări a obținut în medie 165 ouă.

Cooperativele clasate pe locul I vor primi drapelul, diploma și premii bănești.

S-au acordat, de asemenea, diplome și premii cooperativelor situate pe locurile II și III. Alte C.A.P. au primit mențiuni.

Anul acesta, în însuflețita întrecere pentru înfăptuirea sarcinilor trasate de Congresul al X-lea al partidului și de cele două programe naționale adoptate de recenta plenară a C.C. al P.C.R., cooperatorii, mecanizatorii, specialiștii care lucrează în agricultură s-au angajat să-și mobilizeze întreaga energie și pricepere, să organizeze exemplar munca, astfel ca toate lucrările agricole să fie făcute la timp, în condiții calitativ superioare față de anul trecut. Experiența unităților fruntașe, care au obținut rezultate remarcabile în 1969, demonstrează că în campania de primăvară se hotărăște în foarte mare măsură nivelul producțiilor, că numai printr-o activitate neobosită, responsabilă a întregii țărănimi, cooperativele agricole vor putea să-și îndeplinească sarcinile de plan și angajamentele asumate în întrecere, să-și aducă o contribuție tot mai substanțială la satisfacerea nevoilor mereu crescinde ale societății noastre socialiste.

(Agerpres)

Profile noi în peisajul economic al Ungariei socialiste

Tabloul economic al Republicii Populare Ungare se îmbogățește an de an cu siluetele unor noi obiective care, adăugîndu-se construcțiilor de pînă acum, întăresc capacitatea industrială a țării, spuresc avuția națională. În perioada de după eliberarea Ungariei de sub jugul fascist — eveniment de la care se va împlini în curînd un sfert de veac — numărul întreprinderilor industriale a sporit cu peste 1000 ; s-au format noi centre industriale la Dunaújváros, Inota, Komló, Tiszaszederhény, Szászhalombata și în alte locuri, care au schimbat repartiția geografică a forțelor de producție, transformînd în zone de reală importanță economică vaste întinderi ale țării.

Am poposit recent printre constructorii cîtorva dintre obiectivele industriale apărute în ultima vreme. Prima vizită am făcut-o la fabrica de polietilenă a Combinatului chimic „Tisa". Se desfășurau tocmai ultimele probe tehnologice la secțiile de etilenă și polimerizare. 500 de constructori, montori și viitori lucrători din această întreprindere participau la acest eveniment ce avea să încununeze munca de aproape doi ani a construcției celui mai mare obiectiv al industriei chimice ungare

Noul obiectiv, pentru construcția căruia s-au investit peste 2,5 miliarde forinți, se impune prin coloanele sale argintii, prin instalațiile de mari proporții ce le adăpostește. Vizitînd întreprinderea, am aflat că o parte din mașinile și instalațiile fabricii au fost importate din Uniunea Sovietică, iar altă parte din Anglia. Înaltul grad de tehnicitate a utilajelor asigură ca procesele tehnologice (care au loc la temperaturi între minus 130 de grade și plus 800 de grade, în condiții de vid sau la presiuni de 2 000 de atmosfere) să se desfășoare cu o mare precizie. Desigur, dirijarea acestor instalații presupune o înaltă pricepere, un înalt grad de specializare tehnică.

Ce reprezintă noua fabrică în ansamblul economiei ungare? Mi-a răspuns la întrebare unul dintre tinerii ingineri ai întreprinderii, Rodnay Laszlo. El a arătat că aceasta este prima fabrică de polietilenă din Ungaria. Ea va produce anual 24 000 de tone polietilenă, produs care pînă în prezent se importa din

CORESPONDENȚA DIN BUDAPESTA DE LA AL. PINTEA

Occident, presupunînd mari cheltuieli în devize.

Al doilea popas. Venind dinspre Budapesta, de cum se apropie de Székesfehérvár, atenția călătorului este reținută de profilul impunător al unei noi construcții industriale. Pentru uzina de prelucrare a metalelor ușoare din acest oraș, anul 1969 a fost unul dintre cei mai rodnici. Nu este vorba numai de rezultatele în producție obținute de această întreprindere cît, mai ales, de crearea, în cadrul ei, a noii secții de laminare — unul dintre cele mai mari obiective industriale ridicate în ultimii ani în Ungaria. Această secție, a cărei realizare a necesitat fonduri de 3 miliarde de forinți, se înfățișează ca o hală lungă de 800 de metri și lată de peste 90 — o construcție modernă din beton, sticlă și aluminiu, cu o înzestrare tehnică de înalt nivel. Secția dispune de o linie de laminare la rece, mai multe cuptoare electrice, o linie de laminare la cald, mai multe prese uriașe. Cînd va intra în producție cu întreaga capacitate, ea va furniza anual peste 60 000 tone tablă lată și mai bine de 3 000 tone profile de aluminiu. Ni s-a relatat că peste 70 la sută din produsele ce vor fi realizate în acest an au și fost contractate la export de diferite firme străine.

Al treilea popas. La marginea orașului Szeged își înalță silueta un edificiu cu opt etaje. Este prima dintre clădirile noului centru de cercetări biologice al Academiei de științe din Ungaria, unul dintre cele mai mari centre de cercetare științifică din întreaga țară. Cele peste 120 săli de laboratoare, înzestrate cu un modern aparataj de cercetare, vor permite unui număr de 500 de cercetători, laboranți și alți specialiști să-și desfășoare activitatea în condiții excelente. Centrul va dispune de laboratoare speciale pentru cercetări în domeniul izotopilor radioactivi, de săli de conferințe și studiu, săli de documentare etc., și va concentra întreaga activitate în domeniul respectiv din Ungaria.

— Dezvoltarea bazei tehnico-materiale a cercetării științifice se va răsfrînge favorabil asupra evoluției ascendente a întregii economii naționale — spunea dr. Szabo Zoltán, ministrul ungar al sănătății.

În ce privește cercetările fundamentale desfășurate în noul centru biologic de la Szeged, ele vor contribui nemijlocit la dezvoltarea agriculturii, a medicinei, ca și a industriei farmaceutice.

Trei obiective noi, reprezentînd tot atîtea direcții importante în dezvoltarea economiei ungare — chimia, metalurgia, cercetarea științifică — obiective ce se adaugă celor realizate pînă în prezent, și care reflectă efervescența activității creatoare a oamenilor muncii din R.P. Ungară, și tărîrea lor de a-și spori continuu realizările în construcția socialistă.

viața internațională

CONGO (Brazzaville)

TENTATIVĂ DE LOVITURĂ DE STAT EȘUATĂ

BRAZZAVILLE 23 (Agerpres). — În Republica Populară Congo s-a produs în zorii zilei de luni o tentativă de lovitură de stat. Un grup de militari a ocupat imobilul radioului din Brazzaville, difuzînd un comunicat în care se anunța răsturnarea guvernului și arestarea președintelui țării, Marien N'Gouabi. La scurt timp de la acest anunț, clădirea radiodifuziunii a fost înconjurată de unități armate ale țării, grupul de complotiști fiind arestat după o luptă soldată cu pierderi de ambele părți. Încercarea de lovitură de stat, care s-a rezumat, deci, la cucerirea temporară a imobilului radiodifuziunii, a declanșat mari demonstrații organizate de populația capitalei congoleze în semn de sprijin față de guvernul condus de Marien N'Gouabi.

★

Locotenentul Kikanga, conducătorul grupului de complotiști, și-a manifestat continuu opoziția, în ultimii ani, față de transformările din Congo (B). În noiembrie 1969, el a fost implicat într-un complot împotriva guvernului și condamnat în contumacie la moarte, după ce reușise să părăsească țara. De atunci el și-a exprimat în repetate rînduri intenția de a cuceri puterea la Brazzaville.

★

Într-o declarație difuzată de postul de radio Kinshasa, guvernul Republicii Democratice Congo a dezmințit categoric afirmațiile privind un amestec în tentativa de lovitură de stat survenită luni la Brazzaville.

LIBIA

Întărirea controlului de stat asupra bogățiilor petrolifere

TRIPOLI 23 (Agerpres) — În virtutea măsurilor de reorganizare anunțate săptămîna trecută, Societatea națională pentru petrol din Libia devine proprietara petrolului extras din terenurile concesionate companiilor străine ; acestea suportă cheltuielile de prospectare și exploatare a țițeiului, primind în schimb din partea statului libian bani lichizi sau o cantitate corespunzătoare de petrol — a declarat ministrul libian al petrolului, Ezzidine Mabrouk.

Ministrul libian a subliniat că revizuirea legislației petroliere a țării a avut drept scop întărirea controlului statului asupra operațiunilor de exploatare a resurselor de „aur negru", extinderea atribuțiilor Societății naționale pentru petrol și, în același timp, creșterea eficienței activității acesteia în vederea valorificării mai intense a zăcămintelor petrolifere. El a precizat că această organizație va controla de acum înainte operațiunile de transportare a petrolului în interiorul țării.

ITALIA

Acord de compromis pentru reluarea formulei guvernamentale cvadripartite

ROMA 23 — Corespondentul Agerpres, N. Puicea, transmite : După o evoluție caracterizată continuu de contradicții și incertitudini, criza de guvern din Italia a înregistrat luni seara un prim pas, important, pe calea rezolvării ei. Conducerile partidelor de centru-stînga, regăsindu-se pe aceeași platformă, au aprobat documentul ce le-a fost prezentat sîmbătă de către premierul desemnat, Mariano Rumor, în vederea reconstituirii unui guvern cvadripartit. Survenit după îndelungate tratative, în timpul și în cadrul cărora au reieșit cu claritate divergențe de fond între partidele democrat-creștin, socialist, socialist-unitar și republican asupra orientării politice generale și a cîtorva probleme concrete — cum ar fi alianțele la nivelul administrației locale, politica social-economică — acordul intervenit între cele patru partide poartă, inevitabil, pecetea compromisului. Aceasta o dovedește, între altele, așa-numitul „document Rumor". O lectură a sa demonstrează că în fond este vorba de o „asamblare" a precedentelor „documente", elaborate de Amintore Fanfani sau Aldo Moro, dar pe baza cărora, la timpul respectiv, nu s-a putut realiza o înțelegere. Un ultim retuș dat acestora de Mariano Rumor le-a făcut însă acceptabile, cu toate că nu se poate afirma că modificările aduse ar reprezenta schimbări de fond.

Sprijinind soluția Rumor, partidul democrat-creștin pare a fi ajuns la concluzia că în condițiile actuale nu poate încerca o altă variantă a formulei guvernamentale fără riscul de a provoca serioase fisuri în propriile-i rînduri. Eșecul lui Aldo Moro și Amintore Fanfani nu face decît să ilustreze faptul că raportul de forțe în interiorul democrației-creștine nu a putut fi modificat, înfruntarea finală dintre diferitele curente fiind așadar amînată. La rîndul lor, socialiștii au confirmat în cadrul lucrărilor direcțiunii lor că față de perspectiva reală a dizolvării anticipate a parlamentului, au trebuit să se mulțumească cu includerea în programul guvernamental doar a unora din propunerile lor de bază, lăsînd ca timpul să le ofere un prilej mai favorabil prevalării tezelor lor.

Urmînd practica constituțională stabilită, Mariano Rumor s-a prezentat luni seara la Palatul Quirinale anunțîndu-l pe președintele republicii, Giuseppe Saragat, că acceptă să formeze noul guvern. În zilele următoare vor avea loc tratative pentru stabilirea componenței noului cabinet.

O declarație a M.A.E. al R.D. Vietnam în legătură cu intensificarea războiului din Laos

HANOI 23 (Agerpres) — Ministerul Afacerilor Externe al R.D. Vietnam a dat publicității o declarație în care protestează împotriva intensificării escaladării războiului de către S.U.A. în Laos. După ce menționează că S.U.A. au adus noi trupe în Laos și au intensificat bombardamentele asupra teritoriului laotian, declarația subliniază că aceste acțiuni pun în primejdie pacea și securitatea în Indochina, în Asia de sud-est, precum și în lumea întreagă.

Guvernul R.D. Vietnam, în calitate de semnatar al Acordurilor de la Geneva din 1962 cu privire la Laos, sprijină întru totul poziția justă a Frontului patriotic din Laos, care urmărește soluționarea pașnică a problemei laotiene pe baza acordurilor de la Geneva și a programului în cinci puncte propus de Frontul Patriotic.

XIENG QUANG 23 (Agerpres). — Într-un interviu acordat agenției de presă Khaosan Pathet Lao, secretarul general al Frontului Patriotic din Laos, Fumi Vongvicit, cere Statelor Unite să pună capăt escaladării războiului și să înceteze complet și necondiționat bombardamentele asupra teritoriului laotian, în scopul creării condițiilor pentru o reuniune a părților interesate.

Vongvicit a adăugat că Frontul Patriotic din Laos își menține propunerea în cinci puncte în vederea unei soluționări politice a problemei laotiene.

Conferința de presă a lui W. Rogers

WASHINGTON 23 (Agerpres). — Secretarul de Stat al S.U.A., William Rogers, a anunțat, în cadrul unei conferințe de presă ținută luni, că „președintele Statelor Unite a hotărît să suspende pentru moment pronunțarea unei hotăriri definitive asupra cererii Israelului de a i se livra, suplimentar, avioane de luptă". Șeful diplomației americane a precizat, totodată, că „este vorba doar de o decizie provizorie". Pe de altă parte, Rogers a anunțat că guvernul american a hotărît să acorde un ajutor financiar cerut de către Israel la finele anului trecut, detaliile acordării acestui ajutor urmînd să fie discutate de către guvernele celor două țări. Secretarul de Stat al S.U.A. a relevat că guvernul american va intensifica eforturile diplomatice în vederea unei soluționări pașnice a conflictului din Orientul Apropiat.

Răspunzînd unor întrebări referitoare la situația din Asia de sud-est, Rogers a apreciat că ar fi prematur să se convoace o conferință internațională în cadrul căreia să se abordeze problema Indochinei în ansamblu ca urmare a recentelor evenimente din Laos și Cambodgia.

P. C. Finlandez despre situația din țară după alegeri

HELSINKI 23 (Agerpres). — La 21 și 22 martie a avut loc la Helsinki o plenară a Comitetului Central al Partidului Comunist Finlandez, consacrată în special examinării rezultatelor alegerilor parlamentare și a situației create după alegeri. Un raport în această chestiune a fost prezentat de E. Kivmaki, membru al Biroului Politic, secretar al C.C. al P.C. Finlandez. Rezoluția adoptată de plenară adresează un apel pentru intensificarea luptei împotriva forțelor de dreapta. Întărirea pozițiilor forțelor de dreapta, se spune în rezoluție, pune în primejdie politica externă iubitoare de pace, promovată de mulți ani de Finlanda, drepturile și libertățile democratice ale poporului. Remarcînd că partidele muncitorești și cele care colaborează cu acestea în actualul guvern continuă să dețină majoritatea în noul parlament, rezoluția arată că, acționînd împreună, aceste forțe pot zădărnici planurile dreptei, inclusiv încercarea ei de a pătrunde în guvern. Numai un guvern care se bucură de sprijinul clasei muncitoare și al țărănimii muncitoare, care se opune în mod efectiv marelui capital și acționează în interesul oamenilor muncii, poate avea succes.

Proclamația prințului Norodom Sianuk

PEKIN 23. — Corespondentul Agerpres I. Gălățeanu transmite : Secretariatul particular al lui Samdech Norodom Sianuk, șef al statului cambodgian, are onoarea de a face cunoscută proclamația sa solemnă din 23 martie 1970 adresată națiunii khmere :

1. Samdech Norodom Sianuk, în calitatea sa de șef legal al statului, dizolvă, pentru crimă de înaltă trădare, cabinetul ministerial prezidat de generalul Lon Nol, adunarea națională prezidată de Cheng Heng și consiliul regatului prezidat de Ong Sim.

2. Se va forma un guvern de uniune națională.

3. În așteptarea reîntoarcerii Cambodgiei la o situație normală, se va constitui o adunare consultativă ai cărei membri vor fi reprezentanții calificați ai clerului budist, armatei, poliției, gărzii provinciale, tineretului, intelectualilor, țăranilor, muncitorilor și ai altor oameni ai muncii, comercianților, industriașilor, funcționarilor, femeilor etc., aparținînd tuturor tendințelor patriotice, progresiste și antiimperialiste.

4. Se va constitui armata națională de eliberare pentru eliberarea patriei de sub dictatura și opresiunea clicii reacționarilor trădători și pro-imperialiști care are în fruntea ei pe Lon Nol, Sisowath Sirik Matak și Cheng Heng și pentru lupta contra imperialiștilor americani, stăpînii lor, luptă care se va duce în comun cu alte forțe populare și antiimperialiste ale țărilor frățești.

5. Guvernul de uniune națională, adunarea consultativă și armata națională de eliberare se vor uni cu masa poporului pentru a forma împreună un front unit care va purta numele Frontul Unit Național al Cambodgiei, avînd dubla sarcină a eliberării țării și reconstrucția ei după victoria asupra dușmanului imperialist și a lacheilor săi.

VIZITA DELEGAȚIEI P. C. R. ÎN MAREA BRITANIE

LONDRA 23 — Corespondentul Agerpres, L. Rodescu, transmite : Delegația Partidului Comunist Român, condusă de tovarășul Gheorghe Pană, membru al Comitetului Executiv, al Prezidiului Permanent, secretar al C.C. al P.C.R., a făcut luni o vizită la sediul central al Partidului Comunist din Marea Britanie. Cu acest prilej, oaspeții români s-au întîlnit și au avut o convorbire cordială cu tovarășii John Gollan, secretar general al Partidului Comunist din Marea Britanie, Reuben Falber, secretar general adjunct, Bert Ramelson, Jack Woddis, Anthony Chater, membri ai Comitetului Politic, și cu alți membri ai conducerii partidului.

În cinstea delegației P.C.R., tovarășul John Gollan a oferit un prînz la care au participat membri ai conducerii Partidului Comunist din Marea Britanie.

În cursul după-amiezii, delegația P.C.R. a plecat la Leeds, unul din marile centre industriale ale țării.

PREȘEDINTELE L. SVOBODA ÎN R.P. MONGOLĂ

PRAGA 23 (Agerpres) — Agenția C.T.K. anunță că președintele R. S. Cehoslovace, Ludvik Svoboda, a plecat luni dimineață într-o vizită de prietenie în R. P. Mongolă, la invitația președintelui Prezidiului Marelui Hural Popular al R. P. Mongole, Sambu Jumsaranghiin.

agențiile de presă transmit:

Convorbirile intercomunitare din Cipru au fost reluate. Președintele Camerei Reprezentanților din Cipru, Glafkos Cleridis, s-a întîlnit cu Rauf Denktaș, liderul comunității cipriote turce, într-o încercare de a reinnoda dialogul întrerupt de ultimele evenimente.

Ministrul comerțului exterior al Italiei, Riccardo Misasi, l-a primit pe Nicolae Nicolae, adjunct al ministrului comerțului exterior al României, cu care a avut o convorbire cordială privind relațiile economice dintre cele două țări și posibilitățile dezvoltării lor în continuare.

Forțele patriotice controlează o treime din teritoriul Angolei — a declarat N. Spencer, lider al Mișcării pentru eliberarea Angolei. Acțiunile militare se desfășoară în prezent în regiunile centrale ale țării cu populația cea mai densă.

Un acord comercial româno-tailandez a fost semnat la Bangkok, în urma negocierilor purtate între o delegație română și o delegație tailandeză. România va exporta în Tailanda diverse instalații industriale, mijloace de transport rutier, feroviar și maritim, tractoare, mașini agricole, mașini-unelte, produse chimice și petrolifere, țesături textile și altele. Tailanda va livra României o serie de mărfuri tradiționale, inclusiv cauciuc natural, iută brută, lemn exotic și altele.

Decada culturii țărilor socialiste a fost organizată sub auspiciile Universității „Boleslaw Bierut" din Wroclaw. Cu acest prilej au fost deschise două expoziții, una care prezintă cartea românească contemporană și o alta pe tema „Monumente arheologice din Dobrogea". Au fost organizate, de asemenea, o gală de filme românești, audiții muzicale, precum și un concurs „Ce știți despre România ?".

Ministrul afacerilor externe al R. P. Ungare, Janos Peter, a sosit luni în R.D.G., într-o vizită oficială la invitația ministrului afacerilor externe, Otto Winzer.

La Pekin au avut loc convorbiri între Li Sien-nien, vicepremier al Consiliului de Stat, și președintele Organizației pentru eliberarea Palestinei, Yasser Arafat, care se află într-o vizită în R.P. Chineză — anunță Agenția China Nouă.

La Budapesta au început luni dimineața lucrările celei de-a V-a conferințe internaționale a organizațiilor inginerilor și tehnicienilor din țările socialiste. Conferința dezbate problema influenței progresului tehnic asupra structurii cadrelor tehnice.

Sărbătoarea națională kurdă „Neroz" a fost marcată printr-o serie de manifestații la Bagdad în semn de satisfacție pentru încheierea acordurilor între guvernul central irakian și reprezentanții populației kurde. Manifestații asemănătoare au avut loc și în regiunile din nordul țării, unde populația kurdă este majoritară și la care au participat președintele Ahmed Hassan Al Bakr și liderul populației kurde, Mustafa Barzani.

Expoziția întreprinderii românești de comerț exterior „Auto-tractor" s-a deschis la Budapesta. Expoziția prezintă vizitatorilor diferite tipuri de tractoare, camioane, remorci, autocisterne, autoturisme pentru teren, diferite mașini agricole.

Situația din Asia face obiectul unei conferințe care s-a deschis în capitala ceyloneză, Colombo. Participă delegați din Cambodgia, India, Indonezia, Laos, Malayezia, Nepal, Singapore și Ceylon. O atenție deosebită va fi acordată modalităților de intensificare a cooperării în diverse domenii între țările participante.

Congresul Partidului Socialist Francez a fost amînat din aprilie, pentru 19—21 iunie. Congresul va defini planul de acțiune al socialiștilor, după ce, în prealabil, consiliul său național va fi luat cunoștință de rezultatele convorbirilor dintre Partidul Socialist și celelalte formațiuni ale stîngii.

O delegație japoneză a sosit la Pekin — anunță agenția China Nouă. La sosire, delegația a fost întîmpinată de Go Mo-jo, președinte de onoare al Asociației de prietenie China—Japonia, precum și de alte persoane oficiale.

Delegația Confederației industriilor britanice, condusă de președintele ei, Arthur Norman, care face o vizită în Uniunea Sovietică, a sosit luni la Moscova. În aceeași zi, delegația a fost primită de D. Gvișiani, vicepreședinte al Comitetului de Stat al U.R.S.S. pentru știință și tehnică. Cu acest prilej, relatează agenția TASS, au fost discutate probleme referitoare la dezvoltarea colaborării economice dintre cele două țări în domeniul industriei.

Deschiderea conferinței miniștrilor de externe din țările islamice. La lucrări participă miniștri din 22 de țări. Conferința a fost deschisă de regele Feisal al Arabiei Saudite. Ministrul afacerilor externe al Arabiei Saudite, Omar Sakkaf, a fost ales președintele conferinței, ale cărei lucrări se vor desfășura timp de două zile.

Aniversarea a 32 de ani de la naționalizarea industriei petroliere mexicane. Cu această ocazie, președintele Gustavo Diaz Ordaz a inaugurat simbolic o serie de lucrări petroliere a căror valoare totală depășește un miliard de pesos (80 milioane dolari).

Un copil cu două capete s-a născut la maternitatea spitalului central din Amman. Fiecare cap are cîte un nas, doi ochi, două urechi și cîte o gură normal constituite. Copilul are trei mîini — dintre care două cu cîte cinci degete, iar cea de-a treia cu zece — și trei picioare, de asemenea, cu cîte cinci degete la primele două și zece la cel de-al treilea.

Greva factorilor poștali din S.U.A. continuă să se extindă, în ciuda tuturor presiunilor. Președintele Nixon a ordonat luni seara armatei să restabilească activitatea serviciilor poștale din New York

Ședința Comisiei permanente C.A.E.R. pentru siderurgie

MOSCOVA 23 (Agerpres). — Între 17 și 20 martie 1970, la Moscova a avut loc cea de-a 34-a ședință a Comisiei permanente C.A.E.R. pentru siderurgie.

La ședință au participat delegații din R. P. Bulgaria, R. S. Cehoslovacă, R. D. Germană, R. P. Polonă, Republica Socialistă România, R. P. Ungară și Uniunea Sovietică.

La Muzeul Central „V. I. Lenin" a avut loc ședința festivă a comisiei consacrate centenarului nașterii lui V. I. Lenin. Participanții la ședință au depus o coroană de flori la Mausoleul lui V. I. Lenin și au vizitat locurile memoriale legate de viața și activitatea lui V. I. Lenin.

În conformitate cu sarcina trasată de Comitetul Executiv, comisia a examinat propunerile concrete îndreptate spre realizarea hotărîrilor celei de-a XXIII-a sesiuni (speciale) a C.A.E.R. cu privire la dezvoltarea colaborării țărilor membre ale C.A.E.R. în scopul satisfacerii necesităților lor în domeniul producției siderurgice și principalele direcții ale dezvoltării specializării și cooperării în producția siderurgică pe o perioadă îndelungată.

Ghidîndu-se după hotărîrea celei de-a XXIII-a sesiuni (speciale) a C.A.E.R. și a Comitetului Executiv al C.A.E.R., comisia a adoptat hotărîri cu privire la perfecționarea în continuare a activității sale.

Comisia a examinat, de asemenea, o serie de alte probleme ale colaborării țărilor membre ale C.A.E.R., printre care probleme ale standardizării și colaborării în domeniul satisfacerii necesităților țărilor în realizarea de produse siderurgice pentru construcții.

Ședința comisiei s-a desfășurat într-o atmosferă de prietenie și înțelegere reciprocă.

BUSINESS TEXAN

„În locul în care ne aflăm, doamnelor și domnilor, a fost răpus președintele Kennedy. În acest loc Jacky s-a aruncat asupra muribundului, pătîndu-și fusta cu sîngele lui". Așa răsună prin microfoanele autobuzelor vocea ghizilor care conduc turiștii prin Dallas. Odiosul asasinat a devenit pentru unii texani o inepuizabilă sursă de reclamă turistică și, bineînțeles, un business înfloritor. Orașul este împînzit cu standuri și magazine care oferă suveniruri legate de „memorabila zi" : pliante de fotografii, cuprinzînd filmul tragediei, mici figurine din porțelan, înfățișîndu-l pe fostul președinte, avînd marcate clar punctele în care l-au atins gloanțele, puști miniaturale cu lunetă, aidoma armei lui Oswald etc. etc.

De curînd la acest sortiment de „suveniruri" s-a mai adăugat unul : depozitul de cărți din care s-a tras asupra lui John Kennedy. Nu în miniatură, ci „natur". Prețul este de-a dreptul astronomic : peste un milion de dolari. Și există numeroși solicitanți. Ba mai mult, magnații din Texas vociferează că ar trebui luate măsuri ca ei să aibă prioritate. Motivîndu-și opțiunea, un potențial cumpărător a arătat că își va recupera aproape sigur suma din vînzarea separată a ferestrei din care s-a tras, a pervazului pe care s-a sprijinit Oswald, a ușii în spatele căreia s-a ascuns...

În Texas se face business din orice, chiar și dintr-o tragedie ca cea de la Dallas.

S. O. S. ÎN ANTARCTICA

Marinarii de pe spărgătorul de gheață „Fuji" urmăresc cu încordare activitatea telegrafistului : S.O.S. ! Semnalul s-a răspîndit în eter. Nava japoneză, cu o elice avariată, a fost învinsă în lupta cu ghețurile. De mai bine de o săptămînă „Fuji" este prizonier în „deșertul alb". La bordul navei se găsesc elicoptere, dar acestea nu dispun de combustibil decît pentru o distanță mică. Eventual pînă la baza japoneză din Antarctica, Syowa, aflată în apropiere. Dar acolo nu pot fi adăpostiți un număr atît de mare de oameni. O rază de speranță a apărut zilele trecute. Spărgătorul de gheață sovietic „Obi" a pornit pentru a-i salva. Bucuria a fost însă de scurtă durată. Ghețurile au format un baraj impenetrabil. „Obi" a trebuit să se reîntoarcă la bază.

Și din nou ore și zile de așteptare încordată. O nouă acțiune de salvare este în curs de pregătire. Marinarii de pe spărgătorul de gheață american „Edisto", care se află la Wellington, au elaborat un nou plan de despresurare.

Ziarul nostru a relatat despre desfășurarea întîlnirii de la Erfurt dintre președintele Consiliului de Miniștri al R.D. Germane, Willi Stoph, și cancelarul R.F. a Germaniei, Willy Brandt, despre pozițiile expuse în cadrul acestei întîlniri, despre ecoul internațional, aprecierile și comentariile de presă pe marginea acestui eveniment. Majoritatea covîrșitoare a acestor comentarii și aprecieri concură în a considera întîlnirea ca un act pozitiv, ca un pas util ce poate deschide calea normalizării raporturilor dintre cele două state germane, înlăturării unor surse de suspiciune și neîncredere, ca o contribuție favorabilă intereselor destinderii și securității pe continent.

UN ACT POZITIV ÎN VIAȚA INTERNAȚIONALĂ

În ce o privește, opinia publică din țara noastră salută și își exprimă satisfacția față de acest pas. Se confirmă încă o dată că schimburile de păreri, contactele, consultările între state cu orînduiri social-politice diferite trebuie dezvoltate pe toate căile, ca o cerință indispensabilă pentru înfăptuirea principiilor coexistenței pașnice, pentru promovarea destinderii și consolidarea păcii. România este profund încredințată că amplificarea dialogului între state pe bazele respectării principiilor independenței, egalității în drepturi, neamestecului în treburile interne, aplicarea pe o arie tot mai largă a metodei tratativelor, convorbirilor și schimburilor de vederi constituie singura cale de natură să ofere posibilitatea unei examinări constructive a problemelor în suspensie și să ajute la înseninarea orizontului politic. Tocmai în aceasta constă însemnătatea întîlnirii de la Erfurt care, în ciuda deosebirilor de vederi manifestate, a consemnat angajarea dialogului între cele două părți.

Este semnificativă declarația președintelui Consiliului de Stat al R.D.G., Walter Ulbricht, care a arătat că **„prima convorbire care a avut loc între președintele Consiliului de Miniștri al R.D. Germane, Willi Stoph, și cancelarul federal Willy Brandt a servit, înainte de toate, asigurării păcii"** și a salutat totodată consensul întrunit la convorbirile de la Erfurt de ideea ca cele două state germane să facă totul pentru ca de pe pămînt german să nu mai izbucnească un nou război. Premierul W. Stoph, într-un raport prezentat Camerei Populare, a apreciat că atmosfera în care au decurs discuțiile de la Erfurt a fost realistă și a menționat că, în continuarea eforturilor pentru stabilirea de relații egale în drepturi între cele două state germane, **„ne călăuzim atît după interesele poporului din R. D. Germană, cît și după interesele popoarelor din toate statele europene, după dorința lor de pace și securitate trainică".**

Cancelarul W. Brandt a prezentat și el, în Bundestag, o dare de seamă în care a apreciat întîlnirea ca **„justă, necesară și utilă"**, prin faptul că a marcat începutul unui schimb de idei care a oferit posibilitatea **„unei cunoașteri mai bune a partenerului și a concepțiilor sale"**, adăugînd : **„consider astăzi mai posibile decît alaltăieri rezultate practice, afirmarea încrederii în relațiile dintre cele două state germane".**

Tocmai prin prisma acestui început pozitiv, întîlnirea de la Erfurt este salutată ca un act susceptibil să influențeze în mod favorabil afirmarea tendințelor spre normalizarea climatului politic pe continent. Țara noastră apreciază că prin întîlnirea de la Erfurt s-a creat o deschidere în direcția unui drum pe care trebuie mers înainte cu răbdare, cu perseverență. Firește, numeroasele probleme complexe, unele spinoase, care s-au acumulat, nu-și pot găsi o soluționare subită. Deocamdată, important este că s-a deschis dialogul direct, că s-a făcut un început în ce privește discutarea acestor probleme, că, mai presus de deosebirile de vederi, s-a recunoscut valabilitatea metodei tratativelor și s-a decis continuarea convorbirilor. În acest sens, este pozitiv că s-a ajuns la o înțelegere asupra următoarei întîlniri, care se va desfășura la Kassel cu începere de la 21 mai, și că se fac pregătiri pentru continuarea ordinii de zi a acestor convorbiri, în scopul de a le imprima un caracter de lucru.

Sperăm că pe această cale se va ajunge la normalizarea relațiilor dintre cele două state germane, asigurîndu-se participarea lor cu drepturi egale la viața politică a continentului, la eforturile pentru statornicirea păcii și destinderii în Europa, la reglementarea problemelor litigioase care mai există încă în această regiune a lumii. Sperăm că pe această bază se va ajunge, de asemenea, cît mai curînd, la recunoașterea de către toate țările a ambelor state germane și la stabilirea de relații cu ele, pornindu-se de la înțelegerea realităților istorice create în perioada postbelică în Europa.

Salutînd primul pas realizat la Erfurt, opinia publică din țara noastră își exprimă speranța că dialogul început între reprezentanții celor două state germane se va desfășura în continuare în mod pozitiv, în interesul major al acestor două state, al tuturor statelor și popoarelor Europei dornice de pace, al destinderii internaționale și coexistenței pașnice pe continentul nostru și în întreaga lume.

Romulus CĂPLESCU

REDACȚIA ȘI ADMINISTRAȚIA : București, Piața „Scînteii". Tel. 17 60 10, 17 60 20. Abonamentele se fac la oficiile poștale și difuzorii din întreprinderi și instituții. Tiparul combinatul poligrafic „Casa Scînteii" 40 360