PROLETARI DIN TOATE ŢĂRILE, UNIŢI-VĂ!

Scînteia

ORGAN AL COMITETULUI CENTRAL AL PARTIDULUI COMUNIST ROMÂN

Anul XXXIX Nr. 8395 Prima ediţie | Luni 13 aprilie 1970 | 4 PAGINI — 30 BANI

ÎN PAGINA A II-A

● ACTUALITATEA CULTURALĂ: „SPECTACOLUL FESTIV LENIN"; CONCERTUL MUZICIENILOR POLONEZI DIN KATOVICE ● ÎN HAINE NOI EDILITARE

BUN VENIT PREŞEDINTELUI CEVDET SUNAY!

Începînd de astăzi, ţara noastră are ca oaspete pe preşedintele Republicii Turcia, Cevdet Sunay, care la invitaţia preşedintelui Consiliului de Stat, Nicolae Ceauşescu, face o vizită în România. Venind după vizita pe care şeful statului român, Nicolae Ceauşescu, a făcut-o în Turcia, călătoria preşedintelui Sunay în România se înscrie ca un nou şi remarcabil moment în evoluţia relaţiilor de bună vecinătate şi colaborare prietenească dintre cele două ţări. Pornind de la sentimentele de profundă stimă şi prietenie de care sînt animate cele două popoare, de la dorinţa lor comună de a dezvolta colaborarea reciproc avantajoasă, de la năzuinţele lor de pace, opinia publică din ţara noastră salută cu bucurie şi cordialitate pe înaltul oaspete turc şi-i adresează tradiţionala urare: **„Bun venit pe pămîntul României socialiste!".**

Ataşată profund idealurilor păcii şi securităţii internaţionale, ţara noastră se manifestă, prin întreaga sa politică externă, ca un factor activ pe arena internaţională, îşi aduce o contribuţie de prim ordin la cauza destinderii, a înţelegerii dintre ţări şi popoare. După cum e cunoscut, în centrul politicii sale externe România situînd în mod statornic prietenia, alianţa frăţească şi colaborarea multilaterală cu toate ţările socialiste, îşi dezvoltă în acelaşi timp relaţiile cu toate statele lumii, indiferent de orînduirea lor social-politică, pe baza principiilor independenţei şi suveranităţii naţionale, egalităţii în drepturi, neamestecului în treburile interne, avantajului reciproc.

Avînd ţărmurile scăldate de apele aceleiaşi mări, România şi Turcia sînt ţări vecine pe care însăşi situarea geografică le determină să trăiască în bună înţelegere şi amiciţie. După cum se ştie, raţiunile unor astfel de legături între cele două ţări au fost înţelese la vremea lor de o serie de personalităţi clarvăzătoare aparţinînd ambelor popoare. Întemeietorul Turciei moderne, marele om de stat Mustafa Kemal Atatürk, vedea în relaţiile bune cu România **„un motiv de continuă satisfacţie"**, iar cunoscutul om de stat şi diplomat român Nicolae Titulescu afirma că **„România şi Turcia sînt menite să practice o prietenie sinceră şi activă".** Acestor deziderate legitime, în deplină concordanţă cu interesele celor două popoare, ale păcii în regiunea balcanică şi în lume, li s-au deschis, îndeosebi în ultimii ani, perspective optime de materializare.

Atît în România, cît şi în Turcia, se constată, cu deosebită satisfacţie, că relaţiile dintre cele două ţări, neumbrite de nici un fel de probleme litigioase, cunosc o evoluţie ascendentă. Mai ales în ultimii ani — prin lărgirea cadrului juridic al acestor relaţii, ca urmare a încheierii de acorduri şi înţelegeri oficiale în diferite domenii — schimburile economice şi culturale dintre ţările noastre s-au amplificat şi diversificat. Este demn de remarcat că în 1969 volumul schimburilor de mărfuri a crescut de 3,5 ori faţă de 1961. S-au intensificat, de asemenea, schimburile tehnico-ştiinţifice şi în alte domenii, sînt în curs de perfectare proiecte de colaborare economică; s-au amplificat legăturile cultural-artistice şi turistice.

Realizările pozitive obţinute în domeniul schimburilor economice şi culturale româno-turce sînt nemijlocit legate de intensificarea contactelor la diferite niveluri între reprezentanţii de seamă ai celor două state. În ultimii ani au avut loc vizite reciproce, la nivelul primilor miniştri, miniştrilor de afaceri externe, parlamentarilor, cu care prilejuri, s-a procedat la rodnice schimburi de vederi privind dezvoltarea relaţiilor bilaterale, ca şi evoluţia situaţiei pe plan internaţional.

Un moment deosebit de important în cadrul dialogului instaurat între reprezentanţii celor două ţări l-a constituit, fără îndoială, vizita pe care a efectuat-o în luna martie anul trecut în Turcia preşedintele Consiliului de Stat al ţării noastre, tovarăşul Nicolae Ceauşescu, contactele şi convorbirile pe care le-a avut cu preşedintele Cevdet Sunay, cu primul ministru Suleyman Demirel, precum şi cu alte persoane oficiale. Rezultatele acestei vizite au confirmat încă o dată rolul şi importanţa deosebită pe care le au contactele directe între conducătorii de state pentru strîngerea legăturilor prieteneşti între popoare, pentru apropiere şi o mai bună cunoaştere reciprocă, pentru dezvoltarea colaborării bilaterale şi a conlucrării active pe tărîmul vieţii internaţionale, în vederea apărării păcii. În anul care a trecut de la desfăşurarea vizitei preşedintelui Consiliului de Stat, s-au adîncit legăturile economice, s-au lărgit schimburile pe plan cultural şi ştiinţific, s-au intensificat întîlnirile şi schimburile de delegaţii cu caracter economic, în vederea concretizării unor acţiuni în acest domeniu. Perspectivele economiei celor două ţări, apropierea geografică, sînt, în opinia ambelor părţi, factori care pot favoriza creşterea şi diversificarea în continuare a schimburilor economice, cooperarea reciproc avantajoasă pe tărîm industrial şi tehnico-ştiinţific.

Referindu-se la evoluţia pozitivă a legăturilor dintre cele două ţări şi popoare, preşedintele Consiliului de Stat, tovarăşul **NICOLAE CEAUŞESCU**, arăta în interviul acordat în urmă cu cîteva zile unor ziarişti turci: **„În ultimii ani, relaţiile dintre România şi Turcia au cunoscut o dezvoltare ascendentă... S-au dovedit foarte utile schimburile de delegaţii economice şi culturale, ştiinţifice, intensificarea turismului şi, în general, contactele dintre diferiţi reprezentanţi ai României şi Turciei... În ce priveşte perspectiva relaţiilor româno-turce, consider că atît vizita pe care am făcut-o în Turcia, cît şi cea pe care o va face preşedintele Turciei în România, va contribui la dezvoltarea şi mai intensă a relaţiilor dintre popoarele şi ţările noastre, în interesul reciproc şi al cauzei păcii generale".** La rîndul său, subliniind faptul că între România şi Turcia nu există nici un fel de neînţelegeri, preşedintele Republicii Turcia, **CEVDET SUNAY**, declara: **„Sîntem foarte mulţumiţi de stadiul actual al legăturilor noastre — legături care se lărgesc şi se dezvoltă zi de zi. Constatările noastre arată că aceste relaţii — care se întemeiază pe principiul avantajului reciproc — au frumoase perspective de a se dezvolta. Sînt convins că aceasta va fi în folosul ambelor ţări".**

România şi Turcia sînt preocupate de îmbunătăţirea climatului politic în Europa, sporirea încrederii între state, consolidarea securităţii şi păcii în această zonă a lumii. În mod deosebit, pentru popoarele român şi turc, ca şi pentru popoarele celorlalte ţări balcanice, prezintă interes îmbunătăţirea atmosferei politice în regiunea geografică a Balcanilor, transformarea acesteia într-o zonă a bunei convieţuiri, a păcii şi colaborării fructuoase. Dezvoltarea legăturilor de apropiere şi colaborare dintre România şi Turcia reprezintă, în acest context, o contribuţie constructivă la evoluţia pozitivă în Balcani, la securitatea şi pacea continentului european.

Opinia publică din ţara noastră îşi exprimă convingerea că vizita preşedintelui Republicii Turcia în ţara noastră, convorbirile dintre cei doi şefi de state vor consolida şi mai mult legăturile de prietenie şi colaborare româno-turce, că relaţiile reciproce pe plan economic, tehnico-ştiinţific, cultural se vor dezvolta continuu, spre binele ambelor popoare, în interesul păcii şi colaborării internaţionale.

La uzina „Electroputere" din Craiova

ÎN CONSTRUCŢIE PRIMUL AUTOTRANSFORMATOR DE 400 MVA

CRAIOVA (Corespondentul „Scînteii"): După o pregătire minuţioasă, la fabrica de transformatoare din cadrul uzinei „Electroputere"-Craiova a început construcţia primului autotransformator de 400 MVA la 400/220 kV ce se realizează în ţara noastră şi care va fi terminat pînă la sfîrşitul anului. Construcţia acestuia se realizează pe baza unui proiect original.

În acest an vor mai fi construite şi livrate beneficiarilor — în afară de transformatoarele cu puteri de la 10 MVA la 125 MVA, ce se fabrică în producţia curentă — pe lîngă autotransformatorul de 400 MVA, încă două transformatoare de 190 MVA, pentru Porţile de Fier.

SEMĂNATUL PORUMBULUI

Calitatea lucrărilor — garanţia recoltei

În săptămîna care a trecut, ritmul lucrărilor de primăvară a fost intensificat, ceea ce a făcut cu putinţă să se recupereze din rămînerea în urmă determinată de prelungirea timpului rece şi umed din cursul lunii martie. Pînă sîmbătă 11 aprilie a fost semănată o suprafaţă de 243 285 hectare în întreprinderile agricole de stat şi 1 078 413 hectare în cooperativele agricole, în total, cu peste 600 000 hectare mai mult decît se realizase anul trecut la aceeaşi dată. Din această săptămînă se va trece cu toate forţele la semănatul porumbului. Pentru obţinerea unor recolte mari este necesar ca specialiştii şi cadrele de conducere din unităţile agricole să ia asemenea măsuri care să permită executarea semănatului în cel mai scurt timp, în teren bine pregătit şi fertilizat.

La porumb, ca şi la alte culturi agricole, există posibilitatea ca, prin aplicarea unei agrotehnici adecvate, producţia medie la hectar să crească simţitor. Multe unităţi agricole oferă o experienţă valoroasă în această privinţă. Anul trecut, întreprinderea agricolă de stat Insula Mare a Brăilei, organizată pe terenuri smulse apelor Dunării, a obţinut de pe o suprafaţă de peste 37 000 hectare o producţie medie de 5 144 kg porumb boabe la hectar. De asemenea, cooperativa agricolă din comuna Comana, judeţul Constanţa, a realizat de pe 639 hectare o recoltă medie de 7 086 kg la hectar, iar cea din comuna Iazu, judeţul Ialomiţa, pe 884 hectare — 6 733 kg la hectar. În condiţii de irigare recoltele cresc şi mai mult, ajungînd la peste 10 000 kg la hectar. Tot atît de adevărat este şi faptul că, în unele cooperative agricole şi chiar întreprinderi agricole de stat, recoltele de porumb sînt cu mult sub posibilităţile oferite în condiţiile naturale de climă şi sol de care dispune ţara noastră şi cele create prin extinderea mecanizării, chimizării şi irigaţiilor.

Condiţiile climatice din această primăvară sînt favorabile executării în bune condiţii a însămînţării porumbului. În cursul iernii pămîntul a acumulat o rezervă importantă de apă, atît de necesară plantelor în timpul călduros. De asemenea, din toamnă au fost executate arături pe cea mai mare parte din suprafeţele destinate porumbului, iar cantităţile de îngrăşăminte folosite sînt mult mai mari decît anul trecut. De asemenea, şi vremea se anunţă favorabilă executării lucrărilor de primăvară. Meteorologii susţin că intervalul 15 aprilie — 15 mai se va caracteriza printr-un timp mai călduros decît normal şi cu ploi mai puţin frecvente, iar numărul zilelor însorite va predomina. S-ar putea întîmpla ca aceste prevederi să se confirme. De altfel vremea s-a încălzit, temperatura solului ajungînd, în multe zone, la 10 grade. Deci, în aceste zone, potrivit recomandărilor specialiştilor se poate trece, cu toate forţele, la semănatul porumbului. Pentru obţinerea unor recolte mari se impune respectarea întocmai a tehnologiei stabilite pentru această cultură.

Pe prim plan se ridică problema pregătirii exemplare a terenului. Şi cînd vorbim de pregătirea terenului trebuie reţinut că pămîntul trebuie să devină un adevărat „strat de grădină", mărunţit şi nivelat. Dar şi la ora actuală mai sînt suprafeţe mari nearate îndeosebi în cooperativele agricole din judeţele Arad, Sălaj, Timiş, Maramureş, Suceava, Harghita, Hunedoara. Ele vor trebui arate în timpul cel mai scurt. Pentru a se putea grăbi arăturile, în aceste zone, este necesar să se facă lucrări de scurgerea apelor. Dacă în judeţele mai nordice se pune problema terminării arăturilor, în cele din sud trebuie grăpate ogoarele de toamnă — măsură agrotehnică care previne pierderea apei din sol şi asigură un bun pat germinativ pentru seminţe.

Baza tehnico-materială de care dispune agricultura, faptul că în cele mai multe unităţi agricole terenul a fost pregătit din toamnă, iar seminţele au fost asigurate în întregime permit terminarea însămînţării porumbului în maximum 8—10 zile bune de lucru. Principala problemă care se ridică este aceea a începerii acestei lucrări. Cine stabileşte acest moment? Specialiştii din fiecare cooperativă agricolă. Pe baza hotărîrii plenarei Consiliului Uniunii Naţionale a Cooperativelor Agricole de Producţie inginerul agronom a fost investit cu putere deplină în ce priveşte indicaţiile tehnice privitoare la măsurile ce trebuie aplicate în vederea sporirii producţiei agricole. În acelaşi timp însă specialistul agricol este şi răspunzător de rezultatele de producţie şi economice care se obţin. De aceea inginerul agronom şef din cooperativa agricolă, şeful de fermă, consultîndu-se cu specialiştii de la direcţia agricolă şi cercetătorii din staţiunea experimentală cea mai apropiată să stabilească cu precizie timpul optim pentru începerea semănatului şi alte elemente de care depinde viitoarea recoltă. Specialiştii din agricultură nu trebuie să uite că ei sînt răspunzători de nivelul producţiei realizate, deci la orice măsură întreprinsă ei trebuie să întrezărească efectul: cum se va materializa în producţia obţinută.

Desigur, se stabilesc termene pentru efectuarea unei lucrări, se prevăd anumite norme de calitate. Îndeplinirea lor depinde, în mare măsură de organizarea muncii, de modul cum îşi duc la îndeplinire sarcinile preşedintele cooperativei, şeful secţiei de mecanizare, brigadierii, cooperatorii înşişi. Pentru însămînţarea în condiţii optime a porumbului ca şi a celorlalte culturi se impune o bună organizare a muncii, folosirea cu randament sporit a utilajelor din dotarea secţiilor de mecanizare. În fiecare fermă, în fiecare brigadă să fie luate măsuri organizatorice încît ziua-lumină să fie zi de lucru, aşa cum ţăranul român ştie dintotdeauna. Este calea sigură prin care toate lucrările agricole — începînd cu semănatul şi terminînd cu recoltatul — vor putea fi executate în condiţii optime. Esenţial este ca peste tot să se facă lucrări de cea mai bună calitate. În fiecare moment să se poată spune: am garanţia că sămînţa de porumb am pus-o în pămînt bine pregătit, la adîncime potrivită, are o densitate optimă şi că prin aplicarea lucrărilor de întreţinere se vor obţine recolte bogate.

La cooperativa agricolă Iazu din judeţul Ialomiţa se urmăreşte îndeaproape calitatea lucrărilor la semănat

Foto: A. Cartojan

SPORT

● TENIS

Sportivii noştri în două finale în turneul de la Palermo.

● FOTBAL

Etapa a XXI-a a diviziilor A şi B.

CORESPONDENŢĂ DIN PRAGA — Pregătirile fotbaliştilor cehoslovaci pentru Mexic

● CICLISM

Început promiţător în noul sezon

Duminica sportivă judeţeană

Alte ştiri din ţară şi de peste hotare în pagina a III-a

OBORUL:

„CĂMARA ORAŞULUI" AŞTEAPTĂ MÎNA GOSPODARULUI

În pofida vîrstei sale venerabile, Oborul bucureştean continuă să rămînă una dintre cele mai animate zone comerciale din Capitală şi din ţară. Zeci de mii de cumpărători „asaltează" zilnic, din zori pînă în noapte, halele şi magazinele sale. Căci „oborul" oferă de toate prin sute de magazine şi puncte de desfacere, asemenea unui uriaş magazin universal pe cît de vast, pe atît de divers şi atrăgător.

Am vizitat pe îndelete şi în nenumărate rînduri „Halele Centrale" şi împrejurimile lor, întreaga arie denumită curent — „Obor". Este o realitate faptul că Halele Obor şi împrejurimile au o vitalitate comercială deosebită, perspective de dezvoltare şi modernizare, de asemenea, aparte. Acest „careu" comercial se întinde pe zeci de mii de mp; unităţile de aici desfac mărfuri în valoare de sute de milioane de lei anual.

Pornind de la aceste două considerente, am socotit că întrebarea — *este bine gospodarit acest tradiţional şi întins spaţiu comercial?* — este de mare actualitate.

S-ar părea, la prima vedere, că reprezentanţilor comerţului nu li se pot aduce prea multe, în această privinţă, reproşuri. În vederea sporirii vitezei de desfacere, în hale şi împrejurul lor au fost amenajate cîteva noi platouri pentru legume şi fructe, mici „sucursale" ale unităţilor de alimentaţie publică, chioşcuri de răcoritoare. Şi, mai departe? Chiar fără să fii specialist, înţelegi, la o privire mai atentă, că pomenitul perimetru comercial nu este nici pe departe exploatat după posibilităţi. Spaţiul comercial din afara halelor, de pildă, e la dispoziţia oricărei întreprinderi sau organizaţii comerciale mai întreprinzătoare. E vorba de zona aferentă străzii „Ziduri între Moşi", de cele cîteva „locuri virane" din spatele şi din faţa pieţei de legume. Sînt aici mii de mp de teren excelent pentru amenajarea în continuare a tot felul de unităţi şi puncte de desfacere cerute cu insistenţă de cumpărători. Deocamdată însă nu se întreprinde practic nimic. Motivul? S-a dovedit cumva că pentru fluviul neîntrerupt de oameni ce se perindă prin Obor e de-ajuns atît cît s-a realizat? Încasările actuale exclud din capul locului o asemenea eventualitate. Comerţul mobil sau cel practicat în unităţi amenajate din materiale de construcţie uşoare şi ieftine îşi dovedeşte pe deplin avantajele. Cheltuielile de regie sînt în general foarte mici, iar, în schimb, beneficiul net se ridică la sume considerabile. Iată cei puţin două motive care ar fi trebuit să-i determine pe reprezentanţii organizaţiilor comerciale să transforme halele şi zona imediat învecinată într-un centru comercial dens, într-un veritabil univers al cumpărătorilor. (De fapt nu toate zonele enumerate mai sus sînt complet disponibile. O bună parte din ele sînt ocupate de... păsărari şi undiţari, care fac, pe cont propriu, un înfloritor comerţ cu păsări, cu trestii şi momeală pentru peşcuit!).

N-am insista atît pentru „plombarea" suprafeţelor comerciale rămase virane dacă unităţile amenajate pînă acum nu s-ar bucura de interesul cumpărătorilor şi în consecinţă n-ar dovedi cît pot fi de rentabile.

Oamenii cu care am stat de vorbă, negustori şi cumpărători, sesizau lipsa de operativitate în această direcţie a reprezentanţilor comerţului. Ni s-a spus: „Prin aşezarea acestui mare complex comercial, prin posibilităţile de desfacere de care dispune acum şi prin cele încă nefolosite, Oborul ar putea deveni din multe puncte de vedere principalul centru de atracţie al consumatorilor de toate categoriile". Fără îndoială — aşa stau lucrurile.

Dar ce se observă în realitate? Suprafeţele propice desfacerilor de mărfuri nu numai că nu se extind şi nu se modernizează, dar — mai mult — în această primăvară avem surpriza să vedem închise o mare parte chiar dintre unităţile vechi. Cînd le vezi cu obloanele trase ai senzaţia că în acele locuri au lucrat, cu ani în urmă, nişte comercianţi care făcîndu-şi „suma" s-au retras din afaceri. Ne-am interesat în amănunt: de ce nu sînt folosite cum se cuvine „hectarele comerciale" din jurul Oborului, de ce atîtea unităţi stau încă închise? Am primit numai răspunsuri de tipul: „Se va extinde"... „Nu avem încă o imagine de ansamblu"... „Încă nu sînt gata renovările"... „Se lucrează la inventare"... „N-a venit primăvara"...

Şi în timp ce fiecare caută scuza cea mai potrivită, cumpărătorii se înarmează cu răbdare, fac coadă pentru cele mai neînsemnate mărfuri. Astfel, chiar pentru o gustare frugală în Obor (dimineaţa mai ales) trebuie să iroseşti o serioasă cantitate de timp, să mai consumi pe deasupra şi doza de nervi „cuvenită". Şi doar se ştie, teoretic, fiecare dintre comercianţi pretinde că *„organizaţiile comerciale trebuie să lucreze de aşa manieră încît procurarea unei mărfi să constituie pentru cumpărător o plăcere şi nicidecum o corvoadă"*. Dar, cum spuneam, aşa e „în teorie". În practică e aşa cum am arătat. Mai mult chiar — unităţile

Gheorghe GRAURE

(Continuare în pag. a II-a)

Astăzi, 13 aprilie, în jurul orei 12, Studioul de televiziune va transmite în direct de la Aeroportul Bucureşti-Otopeni sosirea preşedintelui Republicii Turcia, Cevdet Sunay, împreună cu soţia, care la invitaţia preşedintelui Consiliului de Stat al Republicii Socialiste România, Nicolae Ceauşescu, va face o vizită oficială în ţara noastră.

C.F.R. Cu 160 km pe oră

Prima serie, dintr-un nou tip de vagon de călători, proiectat şi construit la Uzina de vagoane din Arad, a intrat în dotarea căilor ferate din ţara noastră. Noul tip atinge performanţe tehnico-funcţionale la nivelul celor mai moderne vagoane de călători, care circulă pe magistralele feroviare europene: viteză maximă 160 km/oră; temperatura, iluminatul şi aerisirea compartimentelor asigurată de instalaţii de reglare automată; fiecare compartiment are 6 locuri pe fotolii extensibile, independente.

Uzina din Arad a asimilat, de asemenea, în producţia industrială o primă serie de vagoane de marfă acoperite, cu o capacitate de 16 tone. Uzina de vagoane din Arad va înscrie în acest an în nomenclatorul producţiei sale de serie 24 de tipuri de vagoane, destinate atît modernizării transportului feroviar intern cît şi exportului.

(Agerpres)

Recorduri

Există recorduri şi recorduri. Există cele ale sportivilor. Oameni puternici bat recorduri în cercetarea adîncimilor oceanice, în explorarea Antarcticii, în studierea vulcanilor şi în atîtea alte domenii, mai puţin spectaculoase, în care eroismul şi temeritatea sînt puse în slujba progresului uman. Cei neputicioşi bat „recorduri" ale nimicniciei. Am citit mai de mult despre un concurs care consta în... împingerea cu nasul a unui bob de mei pînă în virful unui deal. Devenit patruped, „recordmanul" reuşise, de-a buşilea, să imite mai bine decît rivalii săi, mişcarea cunoscută a rîmătorilor. Tristă şi stupidă întrecere, în care nu se cerea decît dexteritatea — şi degradarea demnităţii umane — presupuse de mersul în patru labe!

Dacă această ştire n-ar fi apărut într-un ziar serios, aş fi zis că e vorba de o fabulă moralizatoare, întrucît, printre rînduri, desluşeam sensurile unui simbol. Simbolul nimicului ridicat la gradul actului de bravură, simbolul unui record al absurdităţii. Şi mă gîndeam la unii oameni, mai ales tineri — vîrsta energiei şi a temerităţii, vîrsta cea mai propice adevăratelor recorduri, ale adevăratei afirmări — care au preferat întrecerii bărbăteşti, meschina şi periferica întrecere a „datului din coate", întru obţinerea unui post călduţ şi comod, sau care au bătut şi mai bat, pe un bulevard sau altul, recordul kilometrilor fără sens, recordul timpului pierdut sau al paharelor de vin, recordul ruşinos de a ocoli, cu orice chip, munca. Tocmai munca, tocmai aria celor mai generoase întreceri, tocmai zona de confirmare a calităţilor autentice şi de obţinere a unor veritabile recorduri ale voinţei, inteligenţei şi pasiunii. Aria de afirmare tot mai largă şi mai fertilă pe care societatea noastră o oferă cu dărnicie tuturor.

Am cunoscut recent un tînăr a cărui biografie se împleteşte strîns, indisolubil, cu biografia energeticii româneşti. În vreme ce alţii de vîrsta lui visau să traverseze oceane ca „navigatori solitari", el a navigat pe ape mult mai mici şi mai neînsemnate, contribuind însă la ridicarea acestor rîuri în zona celebrităţii. Bistriţa, Argeş, Lotru au astăzi nu numai sensul lor geografic, ci sensurile energiei, ele denumesc tot atîtea trepte, sau recorduri, ale construcţiei, ale electrificării, ale formării şi afirmării unei generaţii. Iar el, bărbatul care n-a împlinit încă 30 de ani, a participat, a luptat şi a învins, obţinînd împreună cu alte sute şi mii de oameni la fel ca el aceste recorduri ale muncii, ale perseverenţei.

„Am început pe Bistriţa, îmi spunea, prin montarea unor turbine mici, de 5, de 7, de 11 megawaţi. Apoi, la Argeş, am mai adăugat o sută. Iar aici, la Lotru, cînd voi împlini 30 de ani, voi împlini şi 300 de megawaţi — forţa turbinelor la a căror montare am contribuit şi eu".

PICĂTURA DE CERNEALĂ

30 de ani — 300 de megawaţi! Raportul mă uimeşte prin inedita alăturare a termenilor. Inedită, dar, în definitiv, firească pentru un om care şi-a înţeles viaţa nu ca pe o simplă adăugare de ani, ci ca pe o vîrstă-energie, ca pe o acumulare de autodepăşiri. Ca pe un record, dacă vreţi, în întrecerea cu dificultăţile şantierului, cu subtilităţile meseriei, cu voinţa altora şi a lui; în ascensiunea spre piscurile înalte ale performanţei.

Ar trebui, desigur, să relatăm mai des despre asemenea recorduri — deşi autorilor lor le place modestia. Alături de clasamentul golgeterilor din campionatele sportive, ar merita să amintim clasamentele celor ce instalează sute de megawaţi, celor ce înalţă mii de metri cubi de beton, celor ce înregistrează noi recorduri în ampla şi clocotitoarea întrecere desfăşurată zi de zi pe toate şantierele construcţiei socialiste. S-ar putea vedea astfel şi mai bine cît de ridicol, de meschin şi de neputincios este „recordul" aceluia ce nu cunoaşte altă ascensiune decît împingerea unui bob de mei...

Paul DIACONESCU

actualitatea culturală

„Spectacol festiv LENIN“

la Teatrul „C. I. Nottara“

Reușită sinteză dramatică, scenariul compus din fragmente — extrase din opera poetică a lui Maiakovski (Poemul „Lenin“ și „Poemul lui Octombrie“), din dramaturgia lui I. Popov („Familia“), K. Trenlov („Pe malurile Nevei“), M. Șatrov („În numele revoluției“) și din celebra trilogie a lui N. Pogodin („Omul cu arma“, „Orologiul Kremlinului“, „A treia patetica“) — și transformat în spectacol pe scena mare a Teatrului „C. I. Nottara“, își propune, „înviind anii de legendă“ să evoce uriașa personalitate a lui Vladimir Ilici Lenin.

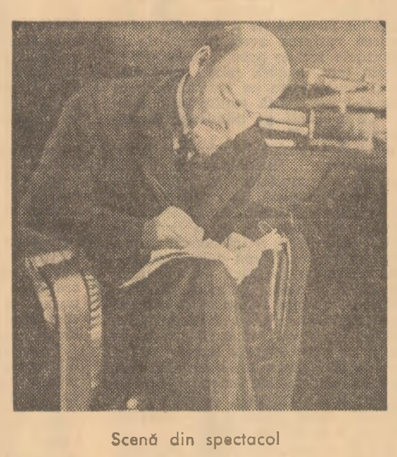

Scenă din spectacol

Montarea de la Teatrul „C. I. Nottara“ adaugă încă un nume la șirul interpreților români de pînă acum ai lui Lenin: Vasile Nițulescu. Talentatul actor face un efort, nu lipsit de succes, de a realiza o compoziție capabilă să reînvie nu numai chipul, ci și personalitatea marelui Lenin; așadar nu numai figura, „dreapta / și înțeleapta / și umana / leniniană frunte“, privirea, „ochii luminoși și ironica buzelor asprime“, poziția corpului, mersul, gestica, — mîinile aduse la spate, o mînă tăind dens aerul — atitudinile fundamentale, felul de a vorbi cu oamenii al lui Vladimir Ilici ci și nestinsa, imensa flacără interioară. Vasile Nițulescu reușește să comunice efervescența creatoare, tensiunea înaltelor idealuri revoluționare, energia înfăptuirii lor, internaționalismul proletar al acestui fiu al Rusiei; simplitatea, sensibilitatea, „căldura celui care pentru tovarășl / pilpîia de omenie“, intransigența celui „mai aspru decît fierul cu dușmanii“; puterea de sacrificiu, generozitatea, altruismul celui care își asuma acea sarcină „cumplit de grea“ de a iubi oamenii, a-i ajuta, a-i îndruma.

„Spectacolul festiv LENIN“ (scenariu și regie: Al. Ciprian) reunește un numeros grup de actori, cei mai mulți interpreți ai maselor de care e legată viața lui Lenin. Remarcînd strădania cu care fiecare dintre ei — fără excepție — s-a străduit să creeze în rolurile episodice succesive pe care le-a interpretat, mici dar sugestive compoziții, să amintim totuși, dintre ei, pe Mircea Anghelescu — un patetic și dezinvolt Poet (Maiakovski), pe Nucu Păunescu (Șadrin), pe Coca Enescu, Grigore Anghel-Seceleanu, George Buznea, Florin Stroe, Petrică Popa, Lucian Dinu, Eugenia Bosînceanu.

Natalia STANCU

★ ★

● **„Omagiu lui Lenin“.** Aceasta este denumirea recitalului de poezie românească și din literatura universală pe care îl vor prezenta actorii Leopoldina Bălănuță, Tatiana Iekel, Doina Tuțescu, Vali Cios, Ion Marinescu, Dinu Ianculescu, Mihai Dogaru și Vasile Gheorghiu, sub direcția de scenă a lui D. D. Neleanu și în decorurile lui St. Hablinski pe scena **TEATRULUI MIC**, luni, 13 aprilie, ora 16.

● Pe scena **TEATRULUI „LUCIA STURDZA BULANDRA“** actorii Ștefan Ciubotărașu, Fory Etterle, Septimiu Sever, Gina Petrini, Mihaela Juvara și alții, vor prezenta un **„Festival de poezie“** consacrat lui Vladimir Ilici Lenin. Realizatorii acestui recital: regizorii Valeriu Moisescu și Crin Teodorescu.

Concertul muzicienilor polonezi din Katovice

După turneul prestigios din această toamnă al Orchestrei Naționale a Filarmonicii din Varșovia, ni s-a oferit, zilele acestea, prilejul de a aprecia evoluția unui alt ansamblu polonez, și anume a orchestrei Filarmonicii de Stat Silezia din Katovice. Putem desigur considera că meritul cel mai important al celor două turnee a fost în primul rînd acela de a fi prezentat publicului nostru o perspectivă largă, un tablou semnificativ al evoluției școlii poloneze de compoziție — de la creațiile de școală națională ale secolului precedent, pînă la lucrările actuale ale compozitorilor polonezi contemporani — demonstrîndu-ne o dată mai mult rolul dinamic important al celor două colective artistice în susținerea creației muzicale autohtone.

Și în acest sens se poate considera că muzicienii polonezi ai orchestrei din Katovice, conducătorul artistic al acesteia, dirijorul Karol Stryja, își îndeplinesc mai mult decît o datorie de onoare; este desigur vorba de o activă participare ce izvorăște dintr-o superioară înțelegere a textului muzical, a specificului acestuia, cum este cazul creației lui Krzystof Penderecki, „Threny“ — muzica funebră pentru victimele de la Hiroșima, menită a căpăta valoare de simbol în conștiința noastră. Este o muzică impresionantă în primul rînd prin puterea sugestiei, prin forța covîrșitoare a ideii ce-i stă la bază, iar acțiunile fiecărui membru al ansamblului de coarde compun aci un efect global ce vizează direct și puternic sensurile inițiale: durerea sfîșietoare dar tonifiantă ce formează și oțelește spiritele.

Solistul serii, pianistul Tadeusz Zmudzinski, deja cunoscut publicului nostru, rămîne și de această dată tipul interpretului ce realizează o apropiere mai mult intimă, deloc spectaculoasă sau gesticulară cu partitura opus-ului interpretat; și totuși, paginile celui de-al doilea **Concert în fa minor** pentru pian și orchestră de Chopin ar fi cîștigat în grație, farmec și fluiditate dacă solistul ar fi acordat un plus de importanță strălucirii sonore, dezinvolturii interioare proprii unei anume părți a creației marelui romantic polonez.

În restul programului am putut urmări piese orchestrale de Szymanowski și Kilar, lucrări ce au permis în egală măsură atît dirijorului ansamblului, Karol Stryja, cît și întregului colectiv al orchestrei simfonice, etalarea unei virtuozități de ansamblu, remarcabile. **Simfonia a IV-a**, în mi minor de Brahms, ne-a apărut în schimb needificatoare — prin lipsa de continuitate a ideilor muzicale, prin redarea trenantă a acestora — pentru nivelul actual al ansamblului orchestral al muzicienilor din Katovice.

Iar pentru a reveni asupra sensului primelor rînduri consacrate acestei manifestări muzicale, vom aprecia din nou recentul turneu al muzicienilor polonezi ca un important mijloc de cunoaștere a vieții muzicale a țării vecine.

Dumitru AVAKIAN

AGENDĂ MUZICALĂ

● Cel de-al treilea concert al **„Integralei triourilor cu pian“** de Beethoven cu Valentin Gheorghiu, Ștefan Gheorghiu, Cătălin Ilea, va avea loc miercuri 15, ora 20, la Ateneu.

● Dirijorul francez Louis Fremaux prezintă vineri 17 și sîmbătă 18, ora 20, la Ateneu — în compania Filarmonicii de stat „George Enescu“ — un program alcătuit din lucrări aparținînd lui Ravel, Alban Berg, César Franck.

● Celebrul tenor italian Angelo Laforese va apărea vineri, 17 aprilie, ora 19,30, la Sala Palatului, în rolul titular al operei „Othello“ de Verdi. În celelalte roluri vor putea fi urmăriți: Dan Iordăchescu, Teodora Lucaciu, Ion Stoian ș.a.

„Țăndărică“ peste mări și țări

Teatrul de marionete **„Țăndărică“** și-a încheiat la 10 aprilie turneul în India, unde a prezentat spectacole pentru copii cu piesa **„Tigrișorul Petre“**, iar pentru adulți — programul de varietăți **„Cabaretissimo“**. Spectatorii indieni au făcut o călduroasă primire artiștilor români, ale căror spectacole s-au bucurat de mult succes. Cronicarul dramatic al ziarului „THE STATESMAN“ din Delhi își intitulează cronica „Un splendid spectacol de păpuși românesc“, iar ziarul „NATIONAL HERALD“ din Lucknow referindu-se la „Cabaretissimo“ îl consideră drept „Un încîntător amestec de umor, spirit și căldură“, receptat de spectatori ca „o experiență estetică unică“. „Țăndărică a dovedit în mod plăcut că arta păpușărească poate fi transformată într-o artă mare. Are un limbaj al său care nu cunoaște limite. Coordonarea și sincronizarea muzicii și jocului păpușarilor au fost de-a dreptul uluitoare. Unele acte au copleșit sala, altele au trezit rîsul, iar altele au fermecat spectatorii“. Relevînd și în continuare virtuozitatea artiștilor minuitori, păpușari români, cronicarul indian o consideră „aproape vrăjitorie“.

Itinerarul turneului a cuprins orașele Delhi, Lucknow, Jaipur și Bombay.

Trupa teatrului Țăndărică își continuă turneul în Asia, jucînd cu începere de la 11 aprilie în Iran.

EXPOZIȚII

● Reunind lucrări ale studenților institutelor de arte plastice din întreaga țară (București, Cluj) și facultăților cu același profil din institutele pedagogice, **Salonul de artă**, deschis în cadrul manifestărilor Festivalului național al artei studențești — ediția 1970, poate fi vizitat în sălile Kalinderu (pictura și sculptura) și în sălile de expoziție ale Institutului de arhitectură „Ion Mincu“ (grafica și arta decorativă).

● Lucrările unei tinere artiste — pictorița Carmen Pătulea — sînt expuse în sălile Casei de cultură „Friedrich Schiller“.

Două vernisaje sînt anunțate în această săptămînă:

● Marți, 14 aprilie — expoziția Constantin Guluță — grafică la poemele lui Marin Sorescu — în foaierul Teatrului Mic, cu participarea actorilor Leopoldina Bălănuță, Doina Tuțescu, Tatiana Iekel, Corina Constantinescu, Mihai Dogaru, Vasile Gheorghiu, Dan Nuțu.

● Joi, 16 aprilie — expoziția de pictură Petre Dumitrescu-senior, în sălile Galeriilor de Artă din bd. N. Bălcescu 20.

În haine noi edilitare

ÎNSEMNĂRI DESPRE GOSPODARII UNEI TINERE CAPITALE DE JUDEȚ

Am revenit la Sfîntu Gheorghe după 5 ani. Întîlnirea cu orășelul liniștit de odinioară mi-a prilejuit o serie de notații. Am găsit o urbe plină de dinamism, cu pulsații noi în transformările ei edilitar-gospodărești. Capitala tînărului județ Covasna cunoaște abia acum, cu adevărat, pe toate planurile, schimbări înnoitoare.

— Orașul nostru va deveni un centru urban modern, ne spune vicepreședintele consiliului popular, tovarășul Ștefan Rode. Lucrările în curs sînt de mare amploare. Pentru efectuarea lor, statul ne-a dat de la buget peste 72 milioane lei. Dar o mare parte din săpături (economisim mulți bani) le realizăm prin muncă patriotică. Cetățenii orașului au înțeles importanța contribuției pe care o pot aduce ei și avem săptămînal, pe șantier, 1 500—2 000 de oameni.

Am avut prilejul să admirăm hărnicia locuitorilor și în alte acțiuni de sezon. Acum ei participă la reparatul și pavarea unor străzi. O activitate vie am întîlnit pe străzile Crizoianu, pe Nicolae Bălcescu, pe Bankidonat. Dar unde nu-i animație gospodărească? Sătenii din Chilieni și Coșeni, aflați în imediata apropiere a intrării în oraș, (dinspre Brașov), amenajează „poarta orașului“. Pe o parte și cealaltă a arterei asfaltate se fac trotuare cu dale. În cartierul nou, Simeria, unde s-au înălțat în mai puțin de doi ani aproape 900 de apartamente, se amenajează, de asemenea, întinse spații verzi.

În serele orașului sînt gata pentru plantare cîteva sute de mii de fire de flori și se așteaptă aducerea a 3 000 de trandafiri. După planurile edililor, zonele florale ale orașului se vor întinde pe cîteva zeci de hectare, înfrumusețînd mai ales cartierul nou, intrarea la teatrul de vară, care se termină în luna mai, cvartalul de locuințe din piață etc.

Dar edilii orașului se gîndesc și la distracția locuitorilor. Unde-și vor petrece aceștia duminicile? Bineînțeles, în primul rînd, la „Sugaș-Băi“, o adevărată oază de odihnă în aer liber, care se află la 8 kilometri de oraș. Aici, în prezent, se află în stadiu de finisare un restaurant cu 100 de locuri, se amenajează cîteva chioșcuri cu dulciuri, fructe, produse alimentare. Bogatele izvoare de apă minerală au determinat gospodarii orașului să amenajeze și un stabiliment de băi calde, unde oamenii să-și îngrijească sănătatea. Tot aici, valorificînd minunatul decor natural, prin muncă voluntară a tineretului, s-a organizat o rezervație zoologică, pe care vînătorii județului Covasna au îmbogățit-o cu exemplarele cele mai frumoase prinse de ei.

— Evident — ne spune tovarășul Ion Havel, secretar al comitetului orășenesc de partid — cu banii prevăzuți pentru cheltuieli edilitar-gospodărești nu putem face atîtea lucrări de interes obștesc dacă nu ne bazam pe aportul direct al maselor de cetățeni. Anul trecut, datorită hărniciei acestora, am realizat un volum de lucrări în plus, peste cele finanțate de la buget, în valoare de peste 3 200 000 lei. Anul acesta sumele — care marchează efortul colectiv pentru urbanizarea orașului — vor fi mult mai mari. Dar cîștigul cel mai mare este de ordin social-educativ. În această activitate dinamică, de interes colectiv, cetățenii orașului — români, maghiari, germani și de alte naționalități — se leagă mai mult de capitala lor de județ, îndrăgesc locurile pe care le-au urbanizat, învață să păstreze ceea ce s-a înfăptuit prin munca lor unită.

Ochiul reporterului a înregistrat, firește, și aspecte mai puțin pozitive în activitatea edilitar-gospodărească a orășelului de pe Olt. Bunăoară, unele unități comerciale (mai ales cele alimentare) încă nu și-au făcut ordine, curățenie în curți, în depozitele descoperite. Multe ambalaje, deteriorate în cursul iernii, stau în neorînduială. Mai există un afișaj pestriț peste tot locul, fațade și vitrine coșcovite, unde mîna gospodarului întîrzie să se vadă. Există o încetineală și în ceea ce privește repararea, vopsirea unor garduri, a băncilor de pe alei și parcuri, rotunjirea coroanelor pomilor.

Dar chiar și cu aceste scăderi — sperăm că se va ține seama de ele — pleci din Sfîntu Gheorghe acum, la început de primăvară, cu imaginea activității tumultuoase a zecilor de mii de cetățeni care își doresc orașul îmbrăcat în noua haină a urbanității.

Constantin CĂPRARU

Consfătuire privind OCROTIREA NATURII

La Baia Mare a avut loc o consfătuire de ocrotire a naturii, la care au participat delegați din județele Alba, Bihor, Bistrița-Năsăud, Cluj, Maramureș, Mureș și Sălaj. Întrucît anul 1970 este declarat an al ocrotirii naturii, delegații au făcut un larg schimb de experiență, de păreri privind obiectivele care trebuie să stea pe agenda de lucru.

tv

18,00 Deschiderea emisiunii. Confruntări. Șantierele tineretului: Lotru și Porțile de Fier. 18,20 Scena. 18,45 Intermezzo coral. Interpretează corul Palatului Culturii din Ploiești. 18,55 Anunțuri — Publicitate. 19,00 Telejurnalul de seară. 19,25 Contractul în acțiune. Raid-reportaj pe urmele scrisorilor primite. 19,35 Reportaj TV. Erată la un manual de geografie. 10 000 de hectare redate agriculturii în regiunea Lacului Brateș. Realizator Ion Dumitrașcu. 19,50 Reflector. 20,00 Roman foileton: „Război și pace“ — episoadele VII și VIII. 21,35 Între metronom și cronometru — emisiune concurs. Teme: ● Primăvara în poezia românească ● Mark Twain. 22,35 Agenda politică. 22,45 Telejurnalul de noapte. 23,00 Închiderea emisiunii.

CURIER JUDEȚEAN

IAȘI

În lupta cu timpul

În lupta cu timpul, constructorii I.C.M. 4 Iași, împreună cu cei de la Întreprinderea nr. 14 instalații și de la șantierul din Iași al Întreprinderii nr. 3 izolații au reușit să termine lucrările de mărire a capacităților de producție la uzina de prelucrare a maselor plastice cu 158 de zile mai devreme. Și la uzina mecanică „Nicolina“, constructorii au predat cu aproape trei luni în avans, față de data stabilită, o nouă capacitate de producție, în care se pot confecționa 8 000 tone utilaje anual.

ALBA

Electricitatea în casele moților

Anul trecut, în județul Alba, au fost electrificate 28 localități rurale, cu două mai mult față de prevederile inițiale. În acest an, numărul satelor care vor fi electrificate este și mai mare. Comitetul executiv al consiliului popular județean a planificat electrificarea a 40 sate dar, în urma discuțiilor cu cetățenii și deputații, s-a hotărît, întrucît posibilități există, includerea în plan a încă 9 localități. Din cele 49 localități, 44 sînt situate în Munții Apuseni, pe văile Arieșului și Ampoiului.

MEHEDINȚI

Sesiune științifică

În cadrul acțiunii „Tehnica nouă și eficiența economică — Mehedinți 1970“, recent a avut loc la Tr. Severin o sesiune științifică privind unele probleme actuale în conducerea și organizarea producției și a muncii. Sesiunea a fost organizată cu concursul unor cadre didactice și cercetători din cadrul Academiei de Studii Economice din București.

OLT

Acțiuni edilitare

Cu sprijinul cetățenilor, edilii orașului Caracal și-au propus să înfăptuiască în acest an circa 160 obiective noi, de mare interes pentru gospodărirea localității. Spicuim din aceste obiective: amenajarea unui teatru de vară, cu o capacitate de peste 1000 locuri, modernizarea, repararea și întreținerea a 72 000 mp străzi și trotuare, a 15 km de drumuri, extinderea spațiilor verzi pe 27 000 mp, plantarea a zeci de mii arbori, arbuști și pomi ornamentali, amenajarea unui strand. Cetățenii orașului au efectuat — pe aceste veritabile șantiere — circa 300 000 ore muncă patriotică.

BOTOȘANI

„Cosmodrom“ în miniatură

Din inițiativa consiliului județean al pionierilor, la Botoșani s-a desfășurat un interesant concurs de racheto-modele, la care au luat parte pionieri din județele Suceava, Neamț, Vaslui, Vrancea și altele. Poenița din pădurea Rediu a devenit, ad-hoc, un „cosmodrom“ miniatural pentru lansarea rachetomodelelor în probe de înălțime, durată, parașutism, racheto-plane ș.a. Concursul, care a demonstrat măiestria pionierilor în construirea de racheto-modele, a fost dotat cu „Cupa Moldovei“.

HARGHITA

Pentru lucrări geologice

În urma unei recente hotărîri a Consiliului de Miniștri, în orașul Miercurea Ciuc a luat ființă Întreprinderea de prospecțiuni și explorări geologice, subordonată Combinatului minier Bălan. Noua unitate va concentra forțele de geologi din această parte a țării în vederea descoperirii și punerii în valoare a zăcămintelor utile din județ și din județele vecine.

DE LA CORESPONDENȚII „SCÎNTEII“

Între 13 și 20 aprilie

Ansamblul folcloric din Turcia în turneu în țara noastră

În curînd Ansamblul folcloric din Turcia va fi oaspetele nostru. El va prezenta spectacole de dansuri folclorice autentice. Frumusețea lor, costumația pitorească au întrunit aprecieri unanime. La Expoziția Mondială de la Bruxelles, ansamblul a obținut „Medalia de Aur“. Echipa de la „Brusa Kilic Kalkan“ și cele de la „Elazig“ și „Gaziantep“ au cucerit premiile I și III la Concursul internațional de dansuri folclorice de la Longollen din Anglia în 1960, „Premiul I“ în 1967 și 1968 la Festivalul folcloric internațional de la Kartaca, în Tunisia.

Ansamblul folcloric din Turcia va prezenta la sala Ansamblului U.G.S.R., miercuri 15 aprilie a.c., ora 20, un spectacol pentru publicul bucureștean. Colectivul va evolua și în alte orașe din țară.

SCENA

● **TEATRUL DE COMEDIE** va prezenta duminică, 19 aprilie, ora 20, premiera piesei **„Comedia întrebărilor“** de **Ștefan Haralamb și H. Salem**. Regia: Cornel Todea. Scenografia: J. Popescu Udrițe. Distribuția: Cornel Vulpe, C. Bălțărețu, Nineta Gusti, Aurel Giurumia, Mircea Constantinescu, Mircea Balaban, Mihai Pălădescu, N. Turcu, Iarina Demian, Livia Hanuțiu, Candid Stoica.

● Colectivul **TEATRULUI NAȚIONAL DIN CLUJ** a prezentat joi seara o nouă premieră: piesa lui Branislav Nușici **„Doctor în filozofie“**. Regia: Rodica G. Radu. Interpreți: George Gherasim, Vera Mărgineanu, Ionel Banu, Oltica Munteanu, Gheorghe Radu, Maia Țipan, Stela Ciuculescu, Rodica Daminescu și alții.

● La **TEATRUL DE STAT DIN ARAD** a avut loc recent premiera pe țară a spectacolului satiric de momente și schițe **„Moftangiii“** de **I. L. Caragiale**. Regia: Dan Alecsandrescu; scenografia: Sever Frențiu. În rolurile principale: Liviu Mărtinuș, Vasile Varganici, Mișu Drăgoi, Olimpia Didilescu, Ion Petrache, Ștefan Neagrău, Mircea Gherdan.

● **TEATRUL NAȚIONAL DIN CRAIOVA** va prezenta la București, în cursul acestei săptămîni, două spectacole — ambele din dramaturgia italiană. Acestea vor fi:

Henric al IV-lea de **Luigi Pirandello**. Regia: Georgeta Tomescu; decoruri: V. Penișoară-Stegaru; muzica: C. Ungureanu. În distribuție: Ion Pavlescu, Marina Bașta, Ileana Sandu, Dan Werner, C. Sassu, Manu Nedelanu, Ilie Gheorghe, Remus Mărgineanu, Victor Fuiorea, Valeriu Delakeza, Barbu Morcovescu (miercuri 15, ora 20, la Teatrul „Lucia Sturdza Bulandra“).

Mandragora de **Machiavelli**. Regia: Paolo Magelli; decoruri: Vasile Buz; costume: Th. T. Ciupe; ilustrație muzicală: Mario Rellini.

În distribuție: Constantin Sassu, Nicolae Radu, Rodica Radu, Lucian Albanezu, Petre Gheorghiu, Vl. Juravle, Emil Boroghină, Ileana Sandu și Vl. Delakeza (Joi 16, ora 20, în aceeași sală).

● **TEATRUL „A. DAVILA“ DIN PITEȘTI** va prezenta duminică 19 aprilie, orele 11, la Sala Palatului, **„Io, Mircea Voievod“** de **Dan Tărchilă**, spectacol montat în regia lui C. Dinischiotu, cu actorul Dem. Niculescu în rolul titular.

În aceeași zi și în aceeași sală, la orele 20, Secția de estradă a teatrului va prezenta spectacolul-concert **„Cavalcada melodiilor“** în cadrul căruia va evolua și formația „Forte '70“. Regia: C. Dinischiotu; conducerea muzicală: Ștefan Răduț.

După etapa finală, cea de la Piatra Neamț, a **Festivalului republican de teatru școlar**, etapă consacrată tineretului în revistă a colectivelor de teatru școlar, tot la Piatra Neamț, orașul „Teatrului Tineretului“, se va desfășura în ziua de 18 aprilie un colocviu pe tema **„Specificul teatrului școlar“**.

Teatrul de păpuși din Iași va sărbători, între 13—18 aprilie, douăzeci de ani de activitate artistică.

În cadrul săptămînii jubiliare, artiștii teatrului ieșean vor prezenta un șir de spectacole reprezentative din repertoriul celor două decenii: **„Punguța cu doi bani“, „Capra cu trei iezi“, „Dănilă Prepeleac“, „Harap Alb“, „Călin Nebunul“, „Traista fermecată“, „Strop de rouă-Brotăcelul“.**

Tot cu acest prilej se va deschide și o expoziție de schițe, păpuși și decoruri ale teatrului.

ECRAN

● **...Să ucizi o pasăre cîntătoare.** Film american, în regia lui R. Mulligan. Adaptare a romanului cu același titlu al lui Harper Lee, tradus și în limba română. În distribuție, Gregory Peck ș.a.

● **Tatăl meu, căpitanul.** Film sovietic, în regia lui Vladimir Bicikov. O povestire cinematografică optimistă, cu un erou principal — copil, adresată îndeosebi copiilor. Cu: Evgheni Taterin, Vasia Bicikov etc.

● **Iubita lui Gramigna.** Co-producție italo-bulgară, în regia lui Carlo Lizzani. Acțiunea, dramatică, evocă Sicilia veacului trecut, perioada următoare mișcării lui Garibaldi. Cu Stefania Sandrelli, Arsen Milanov ș.a.

● **Picioare lungi, degete lungi.** Comedie despre avatarurile unor hoți de bijuterii, prezentată și cu prilejul „Zilelor filmului din R. F. a Germaniei“ (regia: A. Vohner). Cu Senta Berger, Joachim Fuchsberger.

OBORUL

(Urmare din pag. I)

comerciale existente și, ca prin minune, deschise sînt plasate destul de haotic, cu un profil nedefinit, proporționate după legile nescrise ale întîmplării. Pentru demonstrație folosim un exemplu în aparență minor. În fața boxelor de legume și fructe, a chioșcurilor de gustări și răcoritoare, a unităților de diverse alte profile, și mai ales vara e o permanentă aglomerație. De ce? Pentru că, unitățile respective sînt puține și mici. În schimb la... „Gogoașa înfuriată“ la „Turtă dulce“ sau la „Motanul încălțat“ nu e nici un fel de înghesuială. Cu toate acestea, unitățile respective ocupă cîte 10 chioșcuri la un loc! Ce rațiune are irosirea unui atît de mare spațiu comercial, cînd toată lumea știe că turta dulce se vinde de decenii (și fără reclamații!) în cărucioare, la tonete sau în unități mai mari, dar laolaltă cu alte produse de patiserie?

...Un spațiu comercial gata construit, ușor adaptabil pentru orice profil de magazin (str. Chiristigii, la 20 m distanță de hale) e ocupat de... două frigidere. În rest — ambalaje. În tot locul întîlnești aceeași risipă de suprafețe de desfacere, aceeași lipsă de inițiativă în gospodărirea spațiului comercial. E necesar să mai demonstrăm că situația semnalată este de două ori dăunătoare? O dată, pentru cumpărători (care-și irosesc timpul) și, a doua oară, pentru beneficiile comerțului? Problema se pune cu atît mai acut cu cît pentru dezvoltarea imediată a comerțului din jurul halelor nu e nevoie de mari investiții, de studii și cercetări. Spații comerciale există, cumpărători sînt... Atunci ce mai lipsește? Firește, ne referim la ceea ce se poate întreprinde „pe moment“, pentru că modernizarea de ansamblu și în perspectivă a halelor Obor este cuprinsă într-un proiect mai amplu de sistematizare. Proiectul respectiv se află însă abia în faza de discuții și consultări. Or, pînă la definitivarea lui, pînă la aplicarea în faze, este inadmisibil, din considerentele relevate mai sus, să se reducă artificial — prin destinderite. S-au înmulțit unitățile și s-au diversificat. Iată și o firmă, care, pe măsură ce intrăm în sezonul cald, devine mai ademenitoare: „I.P.A. — unitate de prezentare a produselor răcoritoare“. Unitatea de prezentare nu... prezintă decît un lichid tulbure, cu gust îndoielnic. În concluzie? Spațiu comercial irosit de pomană. Sus, la primul palier, o reclamă te invită să vizitezi „Autoservirea“ (care?!). Intrăm în „gangul“ în care este de presupus că vom găsi respectiva unitate. În loc de autoservire, pe zeci de metri pătrați de suprafață comercială, sînt prezente cîteva articole vetuste, cîteva elemente din recuzita veche a comerțului. Nu departe se află „Halele de pește“. Deasupra lor un alt spațiu comercial irosit: bufetul „Halele de pește“ (?!). Rareori am văzut o unitate comercială de acest gen cu o desfacere atît de mică. De fapt, nici n-ar putea fi altfel. Pentru cine e deschis bufetul din hale? Cine se duce acolo să consume? Doar cîțiva cheflii rămași de cu seară...

Pentru că nu ne propunem să întocmim un catalog complet al tuturor spațiilor comerciale nefolosite sau prost folosite și nici al întreprinderilor interesate (sau neinteresate) să vitalizeze această importantă zonă comercială a orașului, ne-am permite să sugerăm ca de aceste probleme să se ocupe forul direct interesat: *Direcția generală comercială a Capitalei*. Oricum, atît zona Oborului cît și alte piețe și hale, mai mici sau mai mari, pot și vor trebui ridicate la nivelul actualelor cerințe, pot fi transformate în perimetre comerciale foarte active, dense, apreciate mult mai mult de publicul cumpărător.

SPORT

TURNEUL DE LA PALERMO

TENISMENII ROMÂNI ÎN DOUĂ FINALE

După cum se știe, tenismenii români Ilie Năstase și Ion Țiriac s-au calificat în finala probei de dublu din cadrul turneului internațional de la Palermo, eliminînd în sferturile de finală cu 6—2, 6—4 cuplul Pala (Cehoslovacia) — Kary (Austria), și în semifinale cu 6—3, 6—4 perechea Gulyas (Ungaria) — Kalogheropoulos (Grecia).

În finală, jucătorii români întîlnesc perechea engleză John Clifton—David Lloyd, învingătoare în semifinale cu 6—3, 4—6, 8—6 în fața cuplului italian Marzano — Panatta

Finala probei de simplu va opune pe Ilie Năstase lui Gulyas (Ungaria). Sportivul nostru s-a calificat în dauna lui Mullygan (Italia), pe care l-a întrecut în semifinale cu 6—8, 6—4, 6—3, iar Gulyas a cîștigat cu 3—6, 6—2, 6—3 în fața lui Ion Țiriac.

Promițător început de sezon

Deschiderea sezonului ciclist s-a făcut și în acest an prin tradiționala competiție organizată de federația de specialitate (dotată cu trofeul „Cupa F.R.C."), competiție ce a reunit, la drept vorbind, tot ceea ce are mai valoros ciclismul nostru — deopotrivă juniori și seniori. **„Succesul întrecerilor a fost evident** — este de părerea arbitrul internațional Octavian Ionescu. **Participarea numeroasă pe de o parte și, mai ales, mediile orare ridicate, urmare firească a pregătirilor mai bune și, o părere strict personală, a reglementărilor speciale privind „pasul" ce trebuie folosit de toți alergătorii, ne fac să sperăm că sezonul de șosea din acest an va fi fructuos".**

Dinamoviștii bucureșteni au dominat categoric cursa, înscrîndu-și numele pe primele locuri în toate cele patru etape : Nicolae Ciumeti, Ion Cosma II, Emil Rusu și Vasile Teodor sînt cîștigătorii respectivelor etape.

Ultima etapă — circuit, ieri la amiază, pe un traseu (str. Cîmpina) devenit clasic, însă, din păcate, presărat cu foarte numeroase „gropi" în asfalt — a avut o desfășurare animată, bucurindu-se în plus de o asistență cifrată la cîteva mii de spectatori.

Întrecerea de ieri a revenit lui Vasile Teodor, care a acoperit distanța de 55 km (50 de ture) într-o oră, 25 min., 2 sec. Același timp l-a înregistrat și Nicolae Ciumeti. O bună poziție în această etapă a avut Nicolae David („Mureșul"-Tg.-Mureș), clasat al treilea, în același timp cu învingătorul.

Clasamentul general al „Cupei F.R.C." are în frunte trei dinamoviști. Cel mai bine plasat — Nicolae Ciumeti. La 15 secunde în urmă, Vasile Teodor. Locul al treilea — Ion Cosma II (la 21 sec.).

La juniori, startul a fost mai aglomerat decît la seniori. De remarcat că în cursele tinerilor ciclești s-au evidențiat din nou reprezentanții centrelor din țară : Tg.-Mureș, Brașov, Brăila. De subliniat, totodată, că la start s-au aliniat toate cele trei echipe ale școlilor sportive din București, care, sperăm, vor constitui cît de curînd pepiniere veritabile pentru ciclismul de performanță.

Atac dinamovist (șutează Samungi) în partida cu Politehnica Timișoara

În jurul ringului prea multe goluri

Cam pe neștiute, o competiție foarte costisitoare intitulată campionatul de box *pe echipe* se dispută actualmente între 20 de formații de club din țară. Ziarele mai publică uneori cîte un „scor" 16—6 sau 6—16, dar comentariile și cronicile propriu-zise lipsesc, fiindcă la urma urmei, această competiție ca și altele din categoriile calificate de obicei drept „anonime" nu se bucură de interesul publicului larg. De exemplu, întîlnirile între puternicele cluburi bucureștene Steaua și Metalul au atras în sala Floreasca numai 429 de spectatori (meci tur) și, respectiv, 452 (meci-retur), ceea ce reprezintă cifre din cale afară de scăzute pentru un sport atît de popular cum este boxul. În treacăt, amintim că o întrecere amicală între aceleași cluburi desfășurată, de asemenea, în timpul din urmă (16 februarie) a întrunit... 604 spectatori plătitori ! Pînă și la un derbi al campionatului de box pe echipe, cum era considerat meciul *Steaua — Farul* Constanța s-au strins în jurul ringului abia o mie de privitori, adică mai puțin decît la o gală amicală „de sîmbătă seara", cu multe meciuri de juniori și seminecunoscuți, dar al cărei cap de afiș era înfruntarea dintre Cuțov și Păpălău. Deși aceștia *aparțin aceluiași club*, tranșarea unei rivalități sportive — *tipice boxului* — între doi pugiliști apreciați de public, a stîrnit, firește, atracția corespunzătoare...

De-a lungul anilor, în ziarul nostru au apărut în mod repetat puncte de vedere contrare organizării campionatului *pe echipe* ca nefiind conformă naturii boxului, sport „individual" prin excelență. Dar, la federația de specialitate nu au fost luate în considerare, cu toată seriozitatea, asemenea obiecții, nici sugestiile vizînd organizarea unui sistem competițional continuu, capabil să angreneze publicul și pugiliștii pe toată durata anului, în toate anotimpurile. Unii dintre tehnicienii federației spun că un asemenea sistem competițional „în șurub fără sfîrșit" nu există nicăieri în lume, deci nu poate ființa nici la noi în țară. Puțintel cam conservatoare această opinie !

Noi credem că suferințele campionatului *pe echipe* au readus acut în actualitate necesitatea unei reconsiderări a sistemului nostru competițional. Știm de asemenea că mulți tehnicieni ai boxului manifestă aceleași opinii. De aceea, invităm pe cei interesați, de la federație, de la cluburi și asociații, din București și din centrele pugilistice din țară, să-și expună public părerile pro și contra, precum și soluțiile pe care le cred de cuviință. În mod evident, boxului, ca sport popular — și tocmai după succesele de la „europene" — nu i se poate permite să se desfășoare în săli pe trei sferturi goale !

Valeriu MIRONESCU

FOTBAL: Etapa a XXI-a

REZULTATE TEHNICE

STEAUA—JIUL 2—1 (0—1). Autorii golurilor : Tătaru și Crăiniceanu — **respectiv,** Ion Constantin.

PETROLUL—DINAMO BUCUREȘTI 1—1 (1—1). Autorii golurilor : pentru Petrolul — Bădin, **pentru dinamoviști** — Radu Nunweiller.

F. C. ARGEȘ—DINAMO BACĂU 0—0.

C.F.R. CLUJ—RAPID 1—1 (0—0). Autorii golurilor : pentru C.F.R. — Oct. Ionescu ; **pentru Rapid** — Codreanu.

U. T. ARAD—FARUL 3—2 (2—1). Autorii golurilor : pentru U.T.A. — Dembrovski (3) ; **pentru Farul** — Kallo și Sasu.

CRIȘUL—A.S.A. TG. MUREȘ 4—1 (3—1). Autorii golurilor : pentru Crișul — Kun II (4) ; **pentru A.S.A.** — Caniaro **(din 11 m).**

UNIVERSITATEA CRAIOVA—POLITEHNICA 2—0 (0—0). Autorul golurilor : Oblemenco **(2).**

STEAGUL ROȘU—UNIVERSITATEA CLUJ 1—1 (1—0). Autorii golurilor : pentru Steagul roșu — Gyorfi ; **pentru Universitatea** — Oprea **(din 11 m).**

CLASAMENTUL

RAPID	21	11	5	5	29—20	27
U.T.A.	21	12	2	7	32—29	26
STEAUA	21	11	3	7	45—25	25
UNIVERSITATEA CRAIOVA	20	9	6	5	27—24	24
F. C. ARGEȘ	21	9	5	7	36—26	23
DINAMO BUCUREȘTI	21	10	3	8	36—27	23
PETROLUL	21	8	6	7	24—22	22
DINAMO BACĂU	21	8	6	7	30—32	22
„U" CLUJ	21	6	9	6	29—27	21
JIUL	21	9	3	9	25—27	21
ST. ROȘU	21	9	3	9	26—29	21
FARUL	21	9	2	10	28—30	20
CRIȘUL	20	7	3	10	27—34	17
C.F.R. CLUJ	21	6	5	10	17—31	17
POLITEHNICA	21	7	2	12	24—27	16
A. S. A. TG. MUREȘ	21	3	3	15	14—39	9

ETAPA VIITOARE

JIUL — PETROLUL, DINAMO BACĂU — C.F.R. CLUJ, POLITEHNICA — STEAUA, RAPID — UNIVERSITATEA CRAIOVA, UNIVERSITATEA CLUJ — U.T.A., FARUL — A.S.A., F. C. ARGEȘ — STEAGUL ROȘU, DINAMO BUCUREȘTI — CRIȘUL.

Cu gîndul la victorie, au uitat de fotbal

Fără a fi considerat derbi al etapei, fără a fi fost programat la o oră prea convenabilă, meciul Steaua — Jiul s-a bucurat de asistența cea mai numeroasă, în comparație cu toate celelalte șapte partide ale etapei de ieri. În afara foarte puținilor spectatori aflați în tribunele stadionului „23 August", unde a avut loc meciul, amatorii de fotbal au putut urmări jocul pe „micul ecran". În ce măsură cei ce au asistat, într-un fel sau altul, la partida Steaua—Jiul s-au declarat mulțumiți sau dimpotrivă au regretat timpul pierdut, este desigur, imposibil de știut. Fapt este că atît fotbaliștii de la Steaua — considerați favoriți, în primul rînd pe considerentul că joacă pe teren propriu — cît și cei de la Jiul au început meciul cu gîndul la victorie.

O dată cu semnalul de începere a jocului, fotbaliștii bucureșteni s-au lansat în ofensivă pe un front larg, obligîndu-i pe adversari să se replieze pe poziții de strictă apărare. La poarta echipei oaspeților au existat nenumărate momente de panică, cărora în cele din urmă aceștia le-au găsit o rezolvare fericită. După un sfert de oră, în care Steaua a dominat categoric, a beneficiat de patru cornere, a avut și alte situații favorabile de gol, în sfîrșit se înscrie primul gol. Dar în poarta lui Suciu ! Unul dintre contraatacurile echipei din Petroșani, inițiate și susținute de Libardi, are ca finalizator — un șut puternic, de la numai 8—9 metri de poarta echipei bucureștene — pe Ion Constantin. Totul pare de necrezut, dar... pe tabela de marcaj scorul arată clar : Jiul — Steaua 1—0.

Mai departe aspectul jocului rămîne același. Steaua domină, atacă cu forțe sporite, beneficiază de alte 4—5 cornere. De cîteva ori șuturile la poartă ale lui Ștefănescu, Crăiniceanu, Negrea dau emoții adversarilor, însă golul egalizator nu apare deloc. Una dintre cele mai mari ocazii de a egala o întrezăresc steliștii în minutul 25, cînd Georgescu, unul din fundașii Jiului, vrînd să evite un pericol în careul propriu, intervine de asemenea manieră încît mingea... trece puțin pe deasupra porții.

În repriza a doua, fără să fi fost neapărat rezultatul schimbărilor în formație, Steaua a continuat să atace, obligînd din nou adversarii să primească lupta în terenul propriu. Se pare însă că Jiul a avut dinainte „cuvînt de ordine" de a se retrage rămînînd doar să contraatace prin surprindere. Tactica formației lui Ozon a reușit doar pînă în minutul 68, cînd Steaua a egalat. Golul avea să însemne într-adevăr un „act de justețe", ținînd cont de întreaga desfășurare a jocului. Autorul golului : Tătaru. La o centrare precisă a lui Pantea, Tătaru — pe post de înaintaș central — a șutat imparabil. Din acest moment, ritmul jocului, participarea ambelor echipe la disputa pentru balon sînt vizibil îmbunătățite. Rezultatul de egalitate nu pare a-i mulțumi pe steliști ; fotbaliștii de la Jiul, în schimb, lasă impresia satisfacției. Mereu în atac, Steaua își vede, în fine, ținta atinsă. Cu trei minute înainte ca arbitrul Grigore Birsan (care a condus bine) să fluiere sfîrșitul partidei, la o centrare identică a lui Pantea, de pe partea dreaptă, intervine Crăiniceanu. Stopează mingea, face o fentă și, cu stingul, șutează puternic și plasat la colțul de jos al porții lui Stan. Steaua cîștigă astfel cu 2—1.

I. D.

O intervenție spectaculoasă... și foarte utilă a apărătorilor de la Jiul (fază din meciul de ieri Steaua—Jiul) Foto : **S. Cristian**

Ieri în divizia B

Seria I. Politehnica Galați — Sportul studențesc București 1—0 ; Metalul Tîrgoviște — Dunărea Giurgiu 2—1 ; Poiana Cîmpina — Progresul Brăila 1—0 ; Metalul București — Flacăra Moreni 1—1 ; Știința Bacău — Portul Constanța 3—0 ; Metrom Brașov — Ceahlăul Piatra Neamț 1—1 ; Progresul București — Gloria Bîrlad 2—0 ; Chimia Suceava — Oțelul Galați 0—0.

După 20 de etape, în clasament continuă să conducă PROGRESUL BUCUREȘTI (29 puncte), urmat de Metalul Tîrgoviște (24 p.).

SERIA A II-a. C.S.M. Sibiu — C.S.M. Reșița 2—1 ; Metalul Turnu Severin — Politehnica Timișoara 2—0 ; Minerul Baia Mare — Metalurgistul Cugir 1—0 ; Chimia Rm. Vîlcea — Metalul Hunedoara 1—0 ; C.F.R. Timișoara — C.F.R. Arad 5—0 ; Electroputere Craiova — Minerul Anina 2—0 ; Gaz metan Mediaș — Olimpia Oradea 3—0.

Lider al clasamentului, după 20 de etape, este C.F.R. TIMIȘOARA (26 puncte). Pe locul doi — C.S.M. Sibiu (25 p.).

Duminica sportivă județeană

Program polisportiv

IAȘI (corespondentul „Scînteii"). Cu toată vremea mohorîtă și ploioasă, ieri, la Iași, a fost un program sportiv destul de bogat. Două dintre competiții — faza pe centru a campionatelor universitare de atletism și campionatul de calificare la handbal, pe teren neutru, dintre reprezentativele județelor Bacău și Vaslui — au fost o continuare a manifestărilor începute simbătă după-amiază.

De o largă popularitate s-a bucurat etapa campionatului județean de orientare turistică, rezervat pionierilor și școlarilor. Concursul s-a desfășurat în pădurea Repedea de lîngă Iași.

„Cupa Someș" la carting

SATU MARE (corespondentul „Scînteii"). Mii de locuitori sătmăreni au asistat duminică pe arterele din centrul municipiului Satu Mare la o manifestare sportivă neobișnuită pe aceste meleaguri: prima competiție interjudețeană de carturi a pionierilor, dotată cu „Cupa Someș", inițiată de consiliul județean al organizației pionierilor din Satu Mare, în colaborare cu consiliul județean pentru educație fizică și sport și filiala Satu Mare a A.C.R. Întrecerea a fost disputată cu dîrzenie — pe o ploaie... torențială — de 24 de concurenți, pionieri din Satu Mare, Carei, Zalău, Baia Mare

„Cupa Someș" a revenit echipei Casei pionierilor din Carei, urmată de echipele din Zalău și Satu Mare. La individual, locul I a revenit elevului Tiberiu Ignat. Pe următoarele două locuri : Radu Racoși și Adalbert Apai — toți din Satu Mare.

Concurs de aero și racheto-modele

DEVA (corespondentul „Scînteii"). Pe dealul Paiului, din apropierea orașului, pionieri din Hunedoara, Brad, Deva și din alte localități ale județului Hunedoara s-au confruntat în faza județeană a concursului de aeromodelism. Pe primele locuri s-au clasat pionierii Leontin Filip, de la școala generală nr. 4 Vulcan, Codruț Socaci (Casa pionierilor Deva), Ovidiu Șuta (Casa pionierilor din Brad) — la categoria începători; Ionel Macarie și Liviu Oprean, din Deva, Valeria Motorga (Brad) — la aeromodele, planor, faza a doua ; Teodor Marcu (Deva) și Paul Rodi (Hunedoara) — la aeromodele tip A-1; Maria Mihăilă, de la Casa pionierilor din Hunedoara, la aeromodele propulsate cu motor de cauciuc. Întrecerile pionierilor au continuat cu concursul de racheto-modele, desfășurat pe aeroportul Săulești-Deva.

Doar doi... din 18

CONSTANȚA (corespondentul „Scînteii"). În returul campionatului republican de box categoria A pe echipe, Farul Constanța a întîlnit „Metalul" București. Rezultat final — 12—8 pentru gazde. Dar, indiferent de rezultat, reunirea a nemulțumit — și pe bună dreptate — pe cei peste 2 000 spectatori, prin comportarea mai mult decît mediocră a componenților ambelor echipe.

Dintre cei 18 pugiliști care au evoluat în gala de la Constanța, numai doi au demonstrat seriozitatea pregătirii lor: maestrul sportului Mihai Aurel (Farul) — titlu conferit festiv în cadrul galei — care l-a învins clar la puncte pe Mihăilescu (Metalul) și Nicolae Tudor (Metalul), care l-a silit pe maestrul sportului Ion Dinu (Farul) să abandoneze în prima repriză...

PREGĂTIRILE FOTBALIȘTILOR CEHOSLOVACI PENTRU MEXIC

CORESPONDENȚA SPECIALĂ DIN PRAGA DE LA EUGEN IONESCU

Tragerea la sorți pentru alcătuirea grupelor turneului final din Mexic nu a fost de natură să bucure prea mult pe iubitorii fotbalului din Cehoslovacia și, mai ales, pe cei care se ocupă în mod direct de pregătirile echipei naționale. Antrenorii J. Marko și V. Mirka, prezenți la Mexico în sala „marilor speranțe și deziluzii", declarau presei că după tragerea la sorți s-au învîrtit mai bine de jumătate de oră în jurul hotelului, nevenindu-le să creadă că aceasta este realitatea. „Apoi ne-am dat seama că nu se mai poate face nimic și că ingratitudinea sorților trebuie înlocuită printr-o bună pregătire" — arată J. Marko.

O primă fază a pregătirilor pentru Mexic au constituit-o turneele unor echipe de club cehoslovace în America de sud, Australia, Asia sau îndiferite țări europene. Alături de echipele de club, o selecționată a R. S. Cehoslovace a efectuat un turneu în America Latină.

A doua fază a pregătirilor conduse de J. Marko s-a desfășurat în cantonamentul de la complexul sportiv Font Romeau, din Pirineii francezi. Aici, între 11—24 februarie, la o altitudine de 1850 m, s-a urmărit, în special, preaclimatizarea jucătorilor pentru Mexic, felul în care acționează altitudinea asupra organismului la efort fizic. Înălțimea a fost suportată mai greu de către Kuna, în timp ce asupra lui Adamec ea nu a influențat deloc. Toți jucătorii au avut greutăți în respirație în primele 15 minute de efort. Concluziile cantonamentului : necesitatea antrenamentelor nu numai pentru 90 de minute, ci pentru cel puțin 120 de minute.

După cantonamentul de la Font Romeau, selecționabilii s-au întors în echipele lor de club pentru a relua pregătirile în vederea începerii returului campionatului intern.

Programul de desfășurare a campionatului (două etape ale returului au fost jucate în toamnă, tocmai pentru a face loc pregătirilor pentru Mexic) este foarte încărcat. Pînă la 6 mai trebuie însă să se încheie, deoarece la 8 mai selecționata va pleca spre Mexic. De aceea, etapele se dispută de două ori pe săptămînă. Antrenorul Marko abia pridește să asiste la meciurile care îl interesează în mod deosebit pentru urmărirea evoluției elevilor săi. Pe măsură ce timpul înaintează, grijile sale devin tot mai mari. La o recentă întîlnire cu reprezentanții presei, J. Marko declara că nu este mulțumit de nivelul jocurilor de campionat, că în cadrul echipelor domnește o mare nervozitate care duce la duritate. În momentul de față, cinci oameni de bază ai lotului național, Horvath, Geleta, Petras, Jokl și J. Zlocha, se resimt încă destul de serios după accidentele suferite. Participarea lui Horvath, căpitanul naționalei, la turneul din Mexic, este deocamdată incertă, întrucît operația recent suportată la cap cere o convalescență mai îndelungată. Semne de întrebare există și în ceea ce privește restabilirea completă a lui Geleta și Petras. Antrenorul Marko a subliniat că în Mexic vor face deplasarea doar jucătorii pe deplin sănătoși. Constatînd că sistemul de disputare a etapelor de campionat supune pe jucători la un mare efort fizic, că aceștia dau semne vădite de oboseală, Marko a cerut antrenorilor de la cluburi să nu utilizeze pe jucătorii din lotul național în meciuri amicale, de pregătire.

Un alt motiv de îngrijorare îl constituie forma nesatisfăcătoare a unor selecționabili. Marko nu este mulțumit de randamentul în campionat al jucătorilor Fr. Vesely, Jan Capkovic și Kabat. În aceste condiții, se pare că extrema stîngă a echipei din Trencin, Albrecht, un nume nou în fotbalul cehoslovac, va fi inclus în lotul pentru Mexic, cu șanse de a deveni titular. Probleme sînt și în ceea ce privește eventualul înlocuitor al lui Horvath pe postul de apărător central. Deocamdată, Marko s-a oprit la Hrivnak. Prezența la pregătirile pentru Mexic a lui Kvasnak — care activează în prezent într-o echipă din Belgia — va fi posibilă ceva mai tîrziu, echipa sa de club aflîndu-se angrenată în campionatul belgian.

Ca urmare a celor relatate mai sus, federația cehoslovacă de fotbal a hotărît anularea întîlnirii amicale cu echipa Greciei de la 8 aprilie, la Atena. În schimb, nu s-a renunțat la meciul cu Austria, care a avut loc ieri la Viena (n. r. — pînă la închiderea ediției, rezultatul nu ne-a parvenit). Pentru acest joc, toți cei 40 de posibili pentru Mexic (excluzînd, evident, pe cei accidentați și pe Kvasnak) — printre care și cunoscuții Viktor, Dobias, Migas, Kuna, Adamek și Jurkanin — au fost convocați în cantonament pe 10 aprilie.

Întrebat de ziariști ce părere are despre ultimele schimbări din conducerea fotbalului brazilian și despre rezultatele echipelor participante în grupa de la Guadalajara, Marko a răspuns : „Schimbarea antrenorului nu înseamnă că brazilienii vor uita să joace fotbal. Nu-mi schimb părerea nici despre Anglia : respect forța ei de joc. Și românii trebuie studiați. De aceea am trimis un observator la jocul lor, de miercuri, cu echipa R. F. a Germaniei".

În planul de pregătire a naționalei de fotbal a R. S. Cehoslovace mai figurează, pînă la plecarea spre Mexic, încă două întîlniri amicale : una în Italia, cu o echipă de club nedesemnată încă, și o alta la Oslo, cu selecționata Norvegiei. Antrenorul J. Marko intenționează să ajungă cu echipa la Guadalajara cu cel puțin trei săptămîni înaintea începerii campionatului.

Fără a subaprecia pe englezi sau brazilieni, specialiștii de aici sînt de părere că românii vor avea de spus un cuvînt greu la Guadalajara. Rezultatele obținute în ultima vreme de reprezentativa României, pe plan internațional, constituie dovada incontestabilă că va fi un adversar de temut pentru orice echipă. La Guadalajara — scria recent ziarul „Rude Pravo" — posibilitatea de calificare este aceeași pentru oricare dintre cele patru echipe, chiar dacă în lumea fotbalului se vorbește despre brazilieni și englezi ca principalii favoriți ai grupei a treia. Se poate spune că ei nu vor avea o misiune ușoară în fața reprezentativelor Cehoslovaciei și României".

DIN LUMEA LARGĂ

La Tempe (Arizona), atletul american Shepard a cîștigat proba de săritură în înălțime cu un rezultat bun : 2.18 m. Aceeași performanță a fost realizată și de compatriotul său Jourdan, în concursul desfășurat la Gainesville.

Cu prilejul unui concurs internațional de atletism, care a avut loc la San Diego (California), Williams a fost cronometrat în proba de 440 yarzi garduri, cu timpul de 51"3/10. Proba de trei mile a revenit lui Maddaford (Noua Zeelandă) în 13'25", iar cea de aruncare a greutății lui Wilhelm cu 19,22 m. Favoritul probei, Steinhauer, a ocupat locul secund, cu 18,98 m.

La Narbonne, atleta franceză Colette Besson (medaliată cu aur în proba de 400 m la Jocurile Olimpice de la Ciudad de Mexico), a totalizat 4 165 de puncte într-un concurs de pentation. Iată performanțele înregistrate de învingătoare în cele cinci probe : lungime — 5,50 m; 200 m — 24"6/10; 100 m garduri — 15"5/10 ; greutate — 10,12 m ; înălțime — 1,45 m.

Campionatul masculin de baschet al Belgiei s-a încheiat cu victoria formației Standard Liège, care în ultima etapă a învins cu scorul de 135—98 echipa Anvers. Este pentru a doua oară cînd baschetbaliștii de la Sandard Liège cuceresc titlul de campioni naționali.

Pentru a treia oară în decurs de o săptămînă, Confederația braziliană de sport a modificat data plecării echipei de fotbal în Mexic, pentru a participa la turneul final al campionatului mondial. S-a stabilit ca echipa antrenată de Zagalo să plece la 1 mai. Înaintea plecării, fotbaliștii brazilieni urmează să întîlnească la Porto Alegre echipa Austriei și formația vest-germană Bayern München.

Primul mare concurs internațional de tenis — „open" — al sezonului în aer liber pe teren cu zgură va avea loc între 13 și 19 aprilie la Monte Carlo. Peste 100 de jucători se vor întrece de-a lungul a 7 zile. Printre participanți se numără Pilici (Iugoslavia), Okker (Olanda), Gimeno (Spania), Smith (S.U.A.), Stilwell (Anglia) și alții.

ITALIA : Contra challenge round-ului în tenis

Prin **challenge round** în „Cupa Davis" se înțelege posibilitatea care se oferă deținătoarei trofeului de a disputa finala viitoarei ediții pe **teren propriu.** Este o practică ce a dispărut din alte sporturi foarte populare de origine britanică, cum ar fi rugbiul și fotbalul. Președintele federației italiene de tenis, G. Orsini, a declarat că la Londra, cu ocazia adunării generale a țărilor participante la „Cupa Davis", va propune abolirea challenge round-ului, ca fiind inechitabil din punct de vedere sportiv. Ziarele italiene și franceze consideră că propunerea va întîmpina o puternică rezistență din partea cercurilor conservatoare din tenisul internațional.

Însă, la drept vorbind, multă lume se mai întreabă și astăzi dacă era normal ca o echipă, de pildă, Țiriac — Năstase, după ce învinsese pe englezi la ei acasă, jucînd pe **terenuri acoperite cu gazon,** să dispute aproape imediat finala „Cupei Davis" pe **court-urile asfaltate** din S.U.A. Ori se uniformizează acoperămîntul terenurilor, ori, altfel, într-adevăr, avantajul terenului propriu rămîne mult prea mare.

FRANȚA: „Operațiunea" bazinelor mobile pentru învățarea înotului

Miercurea trecută în orașul Nangis, în prezența reprezentanților guvernului francez, a fost inaugurat primul bazin mobil pentru învățarea înotului. Este întîiul pas al operațiunii vizînd dezvoltarea imediată a înotului în mediul școlar. În intenția oficialităților, bazinele mobile sînt **o soluție tranzitorie** pînă la punerea în practică a planului de înzestrare a unităților școlare cu piscine acoperite, de 25 metri.

Tipul de bazin mobil inaugurat la Nangis, numit convențional BAM, este un ansamblu remorcabil, compus dintr-un hol, din bazinul propriu-zis (12,50 x 6 metri) și din anexe, acestea la rîndul lor cuprinzînd instalațiile de încălzire și de tratare a apei, ambele acționate cu păcură. În BAM, adînc de 1,10 metri, pot învăța înotul, concomitent, 20 de copii. Din trei în trei luni, BAM va fi mutat pe lîngă altă școală, iar în timpul vacanțelor va funcționa în cadrul taberelor școlare. Pînă în septembrie vor fi livrate 50 asemenea bazine. Prețul ? — aproximativ 100 de BAM costă cît o piscină acoperită de mari dimensiuni. Totuși, în presa franceză se întîlnesc unele rezerve privind cheltuielile de întreținere ca și rezistența în timp a BAM.

Marile competiții ale Africii

Consiliul superior al sportului african (C.S.S.A.), întrunit la sfîrșitul lunii trecute la Cairo, a pus la punct periodicitatea competițiilor de amploare interesînd țările africane și a stabilit, la propunerea Libiei, următorul ciclu : 1971 — Jocurile mediteraneene ; 1972 — Jocurile olimpice ; 1973 — Jocurile panafricane în Nigeria, la Lagos ; 1974 — Jocurile panarabe.

Această ciclare reprezintă un însemnat progres de natură organizatorică și va ajuta dezvoltarea sporturilor pe continentul negru. C.S.S.A., bucurîndu-se de sprijinul Organizației Unității Africane care îi va acoperi prin subvenții 50 la sută din buget, intenționează să-și concentreze efortul financiar spre organizarea stagiilor de pregătire în comun a sportivilor africani și spre formarea și instruirea cadrelor.

În comentariile presei internaționale pe marginea recentei sesiuni a C.S.S.A. se întîlnește unanim punctul de vedere după care dacă vreo țară din Africa ar cere organizarea J.O. în 1980 sau 1984 i s-ar acorda dreptul în unanimitate. Vom asista la prima **Olimpiadă africană** în 1980 sau 1984 ?

viața internațională

Italia. O recentă demonstrație revendicativă a oamenilor muncii din Roma. Manifestanții poartă pancarte prin care cer industrializarea sudului țării și oprirea emigrării forței de muncă

„APOLLO-13" în drum spre Lună

Închiderea primei ediții la ora 19,00 nu ne-a permis ca în ziarul de duminică să informăm despre lansarea navei „Apollo-13" în direcția Lunii. Prin intermediul televiziunii, probabil că mulți dintre cititori au urmărit însă, în direct, operația lansării la ora 21,13 (ora Bucureștiului), al celui de-al treilea echipaj omenesc spre Selena.

La bordul navei se află astronauții James Lowell, Fred Haise și John Swigert, ultimii doi fiind în prima lor misiune spațială. Inițial în locul lui Swigert trebuia să fie Thomas Mattingly, dar contaminarea lui cu rujeolă a determinat pe organizatorii zborului să hotărască vineri seara introducerea în echipă a lui Swigert, care va fi pilotul cabinei de comandă.

La cîteva secunde după lansare a fost depășită prima etapă a zborului, după aprinderea primei trepte a rachetei purtătoare. Unul din cele cinci motoare ale treptei a doua a rachetei a încetat să funcționeze mai devreme cu cîteva secunde. Deși perioada de funcționare a celorlalte patru motoare a fost prelungită pînă la epuizarea combustibilului, nava n-a mai reușit să atingă viteza prevăzută. De aceea a fost nevoie ca singurul motor al treptei a treia a rachetei să funcționeze cu 45 de secunde mai mult. La ora 21,26 (cu două minute mai tîrziu față de program) a treia treaptă a rachetei purtătoare a plasat nava pe orbita terestră „de parcare". După o rotație și jumătate, timp în care astronauții au transmis prima emisiune de televiziune în culori, cu o durată de 7 minute, a treia treaptă a rachetei a fost din nou aprinsă, împingînd complexului modul-cabină viteza de peste 28 000 km pe oră. La ora 23,48, învingînd forța de atracție a Pămîntului nava s-a înscris pe orbită lunară.

Duminică la ora 0,19 (ora Bucureștiului), la trei ore și șase minute de la lansare, nava spațială „Apollo-13" s-a detașat de cea de-a treia și ultima treaptă a rachetei „Saturn". Astronauții au început apoi manevra dificilă de plasare a modulului lunar în partea din față a cabinei de comandă, după efectuarea de către aceasta a unei întoarceri de 180 grade. Întreaga operație, care s-a desfășurat normal, a fost transmisă prin televiziune la centrul spațial de la Houston.

Datorită faptului că nava s-a înscris pe o traiectorie conformă celei antecalculate la centrul spațial, s-a hotărît să se renunțe la cea de-a doua operație de corecție a acesteia. De la ora 9 — ora Bucureștiului — echipajul a început o perioadă de zece ore de odihnă.

La 10,20 — ora Bucureștiului — nava spațială „Apollo-13" se afla la o distanță de 132 608 km față de Pămînt.

Primele date medicale transmise la centrul spațial arată că cei trei astronauți sînt perfect sănătoși. În timp ce pulsul lui Lovell înregistrase 116 bătăi pe minut, cel al colegilor săi indica numai 102 bătăi. Medicul astronauților a declarat că este normal ca Lovell, principalul responsabil al misiunii, să fie puțin mai încordat. Ceea ce a surprins a fost calmul extraordinar al celorlalți doi membri ai echipajului, și în special al noului venit, John Swigert.

ECONOMIA IUGOSLAVIEI: *Orientarea spre modern*

CORESPONDENȚA DIN BELGRAD DE LA N. PLOPEANU

În ultimul timp, în paginile presei iugoslave se întîlnește tot mai frecvent cuvîntul „modernizare". Încercînd să răspundă la întrebarea „ce se înțelege prin modernizare", ziarul „Borba" arăta, nu de mult, că de fapt este vorba de un proces cu adînci implicații economice și sociale, care presupune introducerea tehnicii și tehnologiei moderne, folosirea în producție de noi materiale și materii prime, perfecționarea procesului de producție, utilizarea integrală a capacităților productive, creșterea productivității muncii, reducerea costurilor, ridicarea calificării cadrelor. „Într-un cuvînt, scria „Borba", modernizare înseamnă creșterea eficacității și eficienței economice".

După cum atestă datele din ultimii trei ani, acest proces nu are un caracter conjunctural ; este vorba de o orientare de lungă durată, menită să ridice continuu nivelul economiei iugoslave și al competitivității ei pe piața internațională.

Îmi amintesc de o convorbire avută în urmă cu un an cu directorul combinatului „Trepcea" din Kosovska Mitrovița. „În fața noastră, spunea dînsul, se ridică problema : ce fel de întreprindere să construim ? Una mai puțin înzestrată din punct de vedere tehnic, dar care să permită angajarea unui număr cît mai mare de muncitori, sau o întreprindere modernă, dotată cu utilaje automate, și care să necesite un număr minim de salariați ? Am optat, firește, pentru cea de-a doua soluție, pornind de la considerentul că o asemenea întreprindere va da un beneficiu mult mai mare, care la rîndul său ne va permite să construim noi și noi întreprinderi în care să angajăm un număr sporit de cadre de muncă".

Raționamentul care a stat la baza acestei hotărîri a fost pe deplin justificat. Combinatul „Trepcea" dispune, în prezent, de utilaje ultramoderne pentru exploatarea minereului de plumb și zinc, de fabrici dotate cu mașini, în cea mai mare parte automate, pentru electroliza zincului, pentru rafinarea plumbului și pentru producția de acumulatoare. Și nu este singurul exemplu. Ar putea fi citate numeroase alte întreprinderi și fabrici a căror producție se ridică la nivelul tehnicii mondiale. Numărul lor este în continuă creștere. Aproape în fiecare zi presa relatează despre întreprinderi care în urma reconstrucției și modernizării obțin rezultate deosebite în producție.

În 1966, întreprinderea „Gorenie" din orașul Velenie dădea un produs brut de o sută milioane dinari. Prin modernizarea utilajelor și prin introducerea în fabricație a unor noi produse, în 1969 produsul brut a fost de 600 milioane dinari. Pentru acest an se prevede să se producă 200 000 mașini de spălat rufe, 250 000 frigidere și 550 000 diverse mașini de uz casnic și de încălzit, astfel încît peste doi ani produsul brut să se ridice la 1,5 miliarde dinari. La Velenie se spune că fabrica „Gorenie" poate să construiască la fiecare doi ani o întreprindere de mărimea ei.

Efectele economice ale modernizării producției pot fi urmărite și în unele întreprinderi mai mici din Novo Mesto. Trebuie să precizez că Novo Mesto este un orășel apărut nu de mult pe harta economică a Iugoslaviei. În 1969, întreprinderile de aici au depășit prin ritmul producției nivelul republican și federal și au sporit într-un singur an produsul social cu 47 la sută.

„Modernizare" nu înseamnă însă numai introducerea tehnicii și tehnologiei avansate, ci și o organizare adecvată a producției. În acest sens au luat ființă institute speciale cărora diverse întreprinderi li se adresează pentru a stabili, deseori cu ajutorul mașinilor electronice de calcul, formula „celei mai bune și mai raționale organizări a producției". O atenție deosebită este acordată ridicării calificării cadrelor.

Angajate în acțiunea de extindere și modernizare, întreprinderile acordă o deosebită atenție calității și varietății produselor. „Se poate spune — scria ziarul „Politika" — că în fiecare zi apar în magazine articole noi, produsele vechi se perfecționează, iar cele de care piața nu este interesată, dispar treptat". Directorul Institutului federal de statistică arăta că într-un singur an pe piață au apărut 6 000 produse noi. Întreprinderile au schimbat și perfecționat substanțial 4 300 articole, iar la 11 600 s-au făcut schimbări mai mici. Cele mai multe articole noi sau perfecționate au apărut în industria electrotehnică, în cea textilă, a pielei și încălțămintei, chimică și alimentară. Într-un an s-a renunțat la producția a 6 550 articole, care nu erau solicitate de cumpărători.

„A fost un timp, scrie „Komunist", cînd voiam să producem mai mult și mai repede. Acum trebuie, sau mai degrabă sîntem obligați, să producem și mai mult, și mai repede, și mai bine, și mai frumos, și mai ieftin. Aceasta este cheia secretului unei economii moderne".

VIETNAMUL DE SUD

Acțiuni ofensive ale forțelor patriotice

SAIGON 12 (Agerpres). — Agențiile de presă relatează că forțele patriotice sud-vietnameze au lansat în cursul ultimelor 24 de ore 43 de acțiuni ofensive împotriva unor obiective militare americano-saigoneze. Patrioții au declanșat un atac împotriva unor unități ale celei de-a 25-a divizii de infanterie a S.U.A. într-o zonă situată la aproximativ 100 km nord-vest de Saigon.

Ciocniri violente între forțele Guvernului Revoluționar Provizoriu al Republicii Vietnamului de Sud și unitățile americano-saigoneze au avut loc, de asemenea, în regiunea Platourilor Înalte. Incidentele au fost concentrate în apropierea importantului complex militar american de la Dak Pek, precum și a taberei forțelor speciale de la Dak Seang, bombardată masiv de patrioți

GENEVA:

MANIFESTĂRILE JUBILEULUI O. N. U.

Începînd de la 14 aprilie, pînă la sfîrșitul lunii octombrie, la Geneva se vor desfășura un șir de manifestări consacrate celei de-a 25-a aniversări a O.N.U. Comitetul de organizare a festivităților este prezidat de decanul Facultății de drept din Geneva, Christian Dominicé, iar comitetul de onoare care le patronează cuprinde personalități ca secretarul general al O.N.U., U Thant, președintele Confederației Elvețiene, Hans-Peter Tschudy, proeminenți oameni politici elvețieni, conducătorii organizațiilor internaționale cu sediul la Geneva.

„Aniversarea — ne-a declarat G. Palthey, directorul general adjunct al Oficiului O.N.U. la Geneva — va constitui un prilej de informare și de speranță. De informare, pentru că va cere o largă acțiune de clarificare a opiniei publice asupra realizărilor O.N.U. ca și asupra dificultăților pe care le întîmpină în atingerea obiectivelor sale de pace și justiție. Nu ne facem iluzii prea mari, dar ne propunem un spor de efort în sensul cooperării internaționale. În măsura în care în relațiile dintre state dialogul se substituie forței, iar colaborarea se afirmă pe deasupra divergențelor, speranța este justificată. Problemele politice, sociale, economice — toate acestea își pot găsi soluția dacă rațiunea primează, dacă dreptul primează împotriva tendințelor de dominare".

Programul aniversării cuprinde un ansamblu de manifestări care reflectă spiritul Cartei O.N.U. În ziua de 14 aprilie își deschide lucrările cea de-a 25-a sesiune a Comisiei Economice pentru Europa, consacrată dezvoltării cooperării economice pe continentul nostru, ca mijloc de înțelegere între națiuni și de favorizare a unui climat de pace și securitate. În ziua de 6 iulie la Palatul Națiunilor va avea loc o ședință solemnă cu participarea secretarului general al O.N.U. și a președintelui Confederației Helvetice. Numeroase personalități vor lua parte activă la colocviile din universități, dintre care demne de reținut sînt cel despre „Rolul statelor mici în zilele noastre" și colocviul avînd ca temă „O.N.U. în fața unei lumi în mișcare", organizat sub egida Departamentului de drept internațional al Facultății de drept din Geneva. Se vor deschide, de asemenea, o serie de expoziții, printre care cea mai importantă va fi aceea evocînd, cu ajutorul documentelor, istoria cooperării internaționale.

H. LIMAN

agențiile de presă transmit:

La Lima a avut loc un mare miting, organizat de Confederația Generală a Oamenilor Muncii Peruvieni, la care au participat mineri, muncitori de pe plantațiile de trestie de zahăr, țărani, studenți și reprezentanți ai altor categorii ale populației. Secretarul general al C.G.T.P. din Peru, Gustavo Espinosa, a subliniat cu acest prilej că oamenii muncii peruvieni sprijină acțiunile guvernului îndreptate împotriva oligarhiei și reacțiunii, spre realizarea unor profunde transformări sociale.

Tensiunea politică continuă să se agraveze în Guatemala după asasinarea ambasadorului vest-german Karl von Spreti în capitala acestei țări. Se pare că țara se află în pragul unui nou val de violență ca urmare a amenințărilor formulate de organizația de extremă dreaptă „Mano" de a trece la executarea unor membri ai Forțelor armate rebele, care l-au asasinat pe ambasadorul vest-german. Deja, această organizație a făcut o primă victimă în persoana fostului deputat Pedro Angel Cesar Montenegro, care a fost găsit ucis în apropierea locului unde a fost asasinat von Spreti.

O demonstrație la care au luat parte cîteva mii de muncitori de la diferite întreprinderi geneveze și din alte orașe din Elveția a avut loc sîmbătă. Demonstrația a fost organizată de Partidul Muncii din Elveția și de alte organizații sindicale și progresiste. Ea s-a desfășurat în semn de solidaritate cu lupta revendicativă a muncitorilor emigranți spanioli de la o întreprindere de lucrări publice din Geneva și care se află de cîteva zile în grevă. Muncitorii emigranți spanioli cer respectarea prevederilor contractelor de angajare semnate înainte de a veni în Elveția în ce privește salarizarea și condițiile de locuit.

La Sofia a fost semnat sîmbătă un protocol cu privire la schimbul de mărfuri dintre R. P. Bulgaria și Anglia, valabil pînă la 31 martie 1971. Totodată, a fost semnat un acord comercial pe termen lung, care va reglementa schimburile dintre cele două țări pe perioada 1970—1975.

Delegația Comitetului sovietic de solidaritate cu țările Africii și Asiei, care face o vizită la Amman, a fost primită de Abdel Moneim Rifai, locțiitor al primului ministru și ministru al afacerilor externe al Iordaniei, precum și de ministrul culturii, Salah Abu Zeid, anunță agenția TASS. În timpul întrevederii au fost discutate probleme referitoare la relațiile bilaterale dintre Iordania și Uniunea Sovietică, precum și unele aspecte ale situației din Orientul Apropiat.

În cadrul actualei ediții a festivalului internațional „Zilele muzicale din martie", la Casa de cultură din orașul Ruse și-au dat concursul orchestra simfonică și corul radioteleviziunii române. Sub conducerea dirijorului principal, Iosif Conta, solii artei românești au interpretat cu mare succes Rapsodia a doua de George Enescu și „Missa Solemnis" de Beethoven. La concert a fost de față Pavel Matev, președintele Comitetului pentru Cultură și Artă, Petar Danailov, prim-secretar al Comitetului regional Ruse al P.C. Bulgar, și alte persoane oficiale.

Secretarul general al organizației țărilor arabe exportatoare de petrol, Suheil Al-Saadawi, a declarat în cadrul unei conferințe de presă că în prezent se studiază măsuri care să ducă la dezvoltarea și întărirea acestei organizații atît prin construirea unei flote de tancuri petroliere, cît și prin crearea unei societăți comune de finanțare la care să participe toate țările membre. Suheil Al-Saadawi a subliniat, totodată, necesitatea adoptării unor hotărîri pentru sprijinirea intereselor țărilor arabe producătoare și consumatoare de petrol.

Cancelarul R. F. a Germaniei, Willy Brandt, s-a reîntors la Bonn după vizita de 8 zile pe care a întreprins-o în Statele Unite. La sosire pe aeroport a fost întîmpinat de către ministrul de externe, Walter Scheel, și de alte persoane oficiale.

Președintele Nixon a avut sîmbătă o întrevedere cu membrii delegației americane la convorbirile sovieto-americane privind limitarea armelor strategice (SALT), care urmează să se deschidă joia viitoare la Viena. Președintele Nixon a dat membrilor delegației ultimele instrucțiuni privind poziția S.U.A. la aceste convorbiri.

În urma unui accident feroviar, care s-a produs în nordul Slovaciei, au fost înregistrate pagube materiale în valoare de aproximativ un milion de coroane, anunță agenția C.T.K. Totodată, două persoane și-au pierdut viața.

O puternică furtună polară, însoțită de ninsoare, s-a abătut asupra părții nordice a R.F.G., provocînd perturbații în traficul rutier din landul Schleswig-Holstein. Pe numeroase șosele traficul a fost întrerupt. Au fost distruse liniile electrice din numeroase regiuni. Se relatează că înrăutățirea vremii va afecta recolta din acest land.

CAPRICIILE IERNII ÎN POLONIA

În timp ce la Belgrad, București și sau Viena primăvara s-a instaurat, în sfîrșit, cu „drepturi" depline, și căldura soarelui ne-a făcut să punem la păstrare hainele groase, de iarnă, în Polonia ele au trebuit să fie din nou folosite. În ultimele zile, în întreaga țară, iarna a marcat o recrudescență neobișnuită pentru luna aprilie. Ninsorile abundente și temperaturile extrem de scăzute, vînturile foarte puternice, care pe alocuri au atins viteze apropiate de acelea ale uraganelor, porțiuni întregi de șosele pe care circulația se desfășoară anevoios, iată elementele principale ale acestei primăveri sui-generis din Polonia. Ploile prelungite și ninsorile au provocat inundații pe suprafețe de sute de mii de hectare, zeci de familii din localitățile situate în aceste zone fiind evacuate în locuri mai sigure.

CHILE A RELUAT SCHIMBURILE COMERCIALE CU CUBA

SANTIAGO DE CHILE 12 (Agerpres). — „Embargoul a fost înfrînt. Chile face comerț cu Cuba", este titlul comentariului publicat de ziarul chilian „Diario Ilustrado" cu prilejul plecării din portul San Antonio a unei nave care transportă 5 000 de tone de produse agricole destinate Cubei. Acesta este primul lot de mărfuri pe care Cuba îl primește din Chile pe baza contractului, în valoare de aproximativ 3 milioane de dolari, încheiat recent între reprezentanții întreprinderilor de comerț din cele două țări. De asemenea, ziarul citat menționează că în 1971, potrivit estimărilor, exportul chilian de produse agricole în Cuba se va cifra la aproximativ 8 milioane de dolari.

REPUBLICA DOMINICANĂ

În preajma alegerilor prezidențiale VIOLENȚA — PE O SPIRALĂ ASCENDENTĂ

CORESPONDENȚA DIN RIO DE JANEIRO DE LA V. OROS

Pe măsură ce se apropie data alegerilor prezidențiale (16 mai), scena politică dominicană devine tot mai marcată de tensiune și violență. Practic, mincul stat din America Centrală trăiește sub un regim nedeclarat de stare excepțională. Detașamente militare și polițienești patrulează neîntrerupt pe străzile capitalei și ale altor orașe ; în timpul nopții intră în vigoare restricții de circulație, iar violările de domiciliu de către polițe au devenit operații de rutină. O puternică mișcare grevistă paralizează băncile, învățămîntul superior, întreprinderi industriale. Încercuirea de către armată a universității, ca și arestările masive de lideri sindicali nu au reușit decît să încarce și mai mult atmosfera. Media de atentate cu bombe s-a dublat în ultima săptămînă. Pentru unii observatori, situația ar putea fi preludiu al unui război civil similar celui din 1965. **„Lipsesc doar cei 20 000 de „Mariners" nord-americani pentru ca asemănarea să fie completă"** — comenta un fruntaș opoziționist.

Actuala criză instituțională se impune atenției, date fiind particularitățile ei, ca origine și evoluție. Pentru a-i detecta specificul e destul să facem o scurtă incursiune în istoria recentă. De reținut mai întîi că e vorba de fosta feudă predilectă a infanteriei marine nord-americane, devenită apoi, pentru trei decenii, feuda unui mercenar local : dictatorul Rafael Trujillo. După asasinarea acestuia, dominicanii au străbătut o perioadă de guverne provizorii, cu care prilej a apărut pe prim plan Joaquin Balaguer, intim legat de fostul dictator. Eclipsat provizoriu de scurtul **„intermezzo"** al guvernului Juan Bosch și apoi de o junță militară, el revine mai tîrziu, cînd, după revolta populară din 1965 (înăbușită în urma intervenției trupelor nord-americane) forțele de dreapta caută un personaj pentru rolul de exponent al **„concilierii naționale"**. Și cum preferințele nedisimulate ale Washingtonului cad asupra lui Balaguer, acesta iese, evident, victorios într-un scrutin patronat de reziduurile forțelor de ocupație, metamorfozate în **„consilieri"** ai Ministerului de Război și supravegheat de cîțiva reprezentanți ai O.S.A. pentru a **„gira"** pretinsa echitate.

Ca președinte, Balaguer s-a preocupat intens de „restabilirea încrederii" investitorilor nord-americani, șubrezită în cele șapte luni ale guvernului Bosch și apoi în perioada haosului politico-economic generat de invazie. S-ar putea spune că acesta a fost meritul principal al gestiunii Balaguer, fiind că în rest starea țării nu a suferit modificări esențiale. **„1970 va fi anul prosperității și reafirmării succeselor înregistrate"** — proclama în ianuarie Balaguer. Dar de ce prosperitate este vorba ? Căci 50 la sută din bugetul dominican este finanțat de S.U.A., care în calitatea lor privilegiată de creditori absorb 80 la sută din exporturile dominicane și furnizează un procent aproape la fel de mare la capitolul importuri. Dependența copleșitoare de piața S.U.A. este elementul primordial care explică, de fapt, fizionomia economică și politică a acestei „BANANA REPUBLIC".

Cu opoziția legală raporturile au decurs aproximativ mulțumitor pentru ambele părți atîta vreme cît rămînea în vigoare **„pactul cavaleresc"** care presupunea că președintele va părăsi scena la încheierea mandatului, cedînd locul altora. Dar dintr-o dată, Balaguer a anunțat că va candida pentru un nou mandat. Consternate de lipsa „loialității", cele șapte partide opoziționiste au cerut atunci ca Balaguer să se retragă imediat din funcție, argumentînd că altfel candidatura lui ar beneficia de prerogativele puterii și i-ar dezavantaja pe adversari.

Cererea a fost refuzată chiar și după ce partidele de opoziție au amenințat că nu vor participa la alegeri. Actualmente disputa în jurul continuității a trecut din faza oratorică în cea a tulburărilor de stradă, mai ales după ce o serie de sindicate și asociații studențești au aderat ferm la lupta contra candidaturii lui Balaguer. Desfășurarea evenimentelor dezvăluie însă și următorul amănunt important : anume că aspiranții la președinție nu prea mizează pe factorul popularitate și, ca atare, pun mai mult preț pe cîte un **„inger păzitor"** recrutat din rîndurile comandanților militari. E fapt notoriu că Balaguer beneficiază de protecția comandantului-șef al armatei, generalul Enrique Perez, iar generalul Chirino Lluberez — comandantul forțelor aeriene — este bănuit că lucrează în ascuns în favoarea candidaturii vicepreședintelui, Fernando Augusto Lora. Un considerabil sector al armatei sprijină ideea candidaturii generalului Elias Wessin Y Wessin, fosta căpetenie a forțelor locale care au reprimat răscoala populară din 1965.

Cu un scenariu politic zguduit de rivalități intestine, marcat de violență și incertitudini, Republica Dominicană oferă o imagine totalmente contrară celei promise de paladinii „concordiei naționale" și „prosperității generale".

DE PRETUTINDENI

ÎN CONSTRUCȚIE :

CEL MAI ÎNALT „ZGÎRIE-NORI" NEW-YORKEZ

Empire State Building, cel mai înalt edificiu din lume, își va pierde acest prerogativ în favoarea lui „World Trade Center" — un vast complex de șase construcții, care se ridică în vestul New Yorkului. Acest ansamblu arhitectonic va fi dominat de două turnuri geamăne a cîte 110 etaje, măsurînd fiecare pe verticală 412 metri. Atunci cînd lucrările de construcție și de dotare tehnică vor fi încheiate, probabil în anul 1973, aici vor lucra aproximativ 50 000 de specialiști din Statele Unite și din alte țări ale lumii în domeniul comerțului internațional.

Unul dintre principalele elemente ale lui „World Trade Center" îl constituie biroul de informații privind comerțul internațional, care va furniza oamenilor de afaceri date „la zi" referitoare la tranzacțiile comerciale, la conjunctura pe diferite piețe, precum și la perspectivele de dezvoltare ale economiei mondiale.

ELECTROBUZ EXPERIMENTAL

Primul autobuz acționat electric străbate străzile orașului Koblenz (R.F.G.), fără să producă zgomot și fără să emane gaze toxice. Bateria, care este amplasată într-o remorcă de 3 metri lungime, permite funcționarea timp de 2-3 ore, pe o distanță de 50 km. La stația terminus, șoferul poate schimba această baterie în cîteva minute. Dificultatea constă în faptul că o baterie costă apreciabila sumă de 20 000 mărci. În prezent se lucrează la realizarea unor acumulatori mai mici, cu capacitate de funcționare de cel puțin o zi.

REDACȚIA ȘI ADMINISTRAȚIA : București, Piața „Scînteii". Tel. 17 60 10, 17 60 20. Abonamentele se fac la oficiile poștale și difuzorii din întreprinderi și instituții. Tiparul Combinatul Poligrafic Casa Scînteii