

Cincinalul 1966-1970
în imagini

JUDEȚUL HARGHITA

INDUSTRIA A DEVENIT RAMURĂ CONDUCĂTOARE ÎN ECONOMIA JUDEȚULUI

- Cu aproape 75 LA SUTĂ a crescut volumul investițiilor față de anii 1961-1965
- Numai sporul de producție industrială realizat în anii cincinalului este echivalent cu de 3 ORI întreaga producție a județului din anul 1950



Dinamica creșterii investițiilor

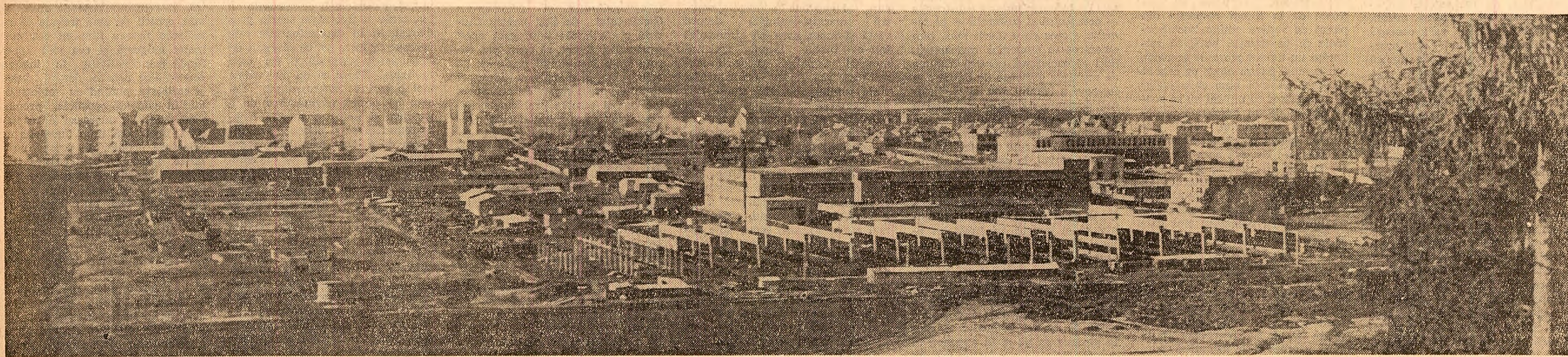

Verticale ale industriei și urbanisticii la Miercurea Ciuc

INDUSTRIA PESTE 1 MILIARD 500 MILIOANE LEI s-au investit în cincinal pentru dezvoltarea industrială a județului. Această sumă este echivalentă cu totalul investițiilor între anii 1961-1965

AGRICULTURA

INVESTIȚII 334 MILIOANE LEI

MECANIZARE

	1965	1970
Tractoare fizice	677	984

• Pe ogoarele județului lucrează 275 combine de cereale, 620 mașini și combine de plantat și recoltat cartofi.

CHIMIZARE

• La peste 22 milioane kg a ajuns cantitatea de îngrășăminte aplicate pe ogoare în anul 1970.

CONSTRUCȚII ZOOTEHNICE

• 5 ferme de îngrășat animale la : Porumbenii Mari, Merești, Tomești, Sînsimion, Cetățuia.

SPECIALIȘTI

• În prezent peste 250 de specialiști cu studii superioare lucrează în unitățile socialiste din agricultura județului.

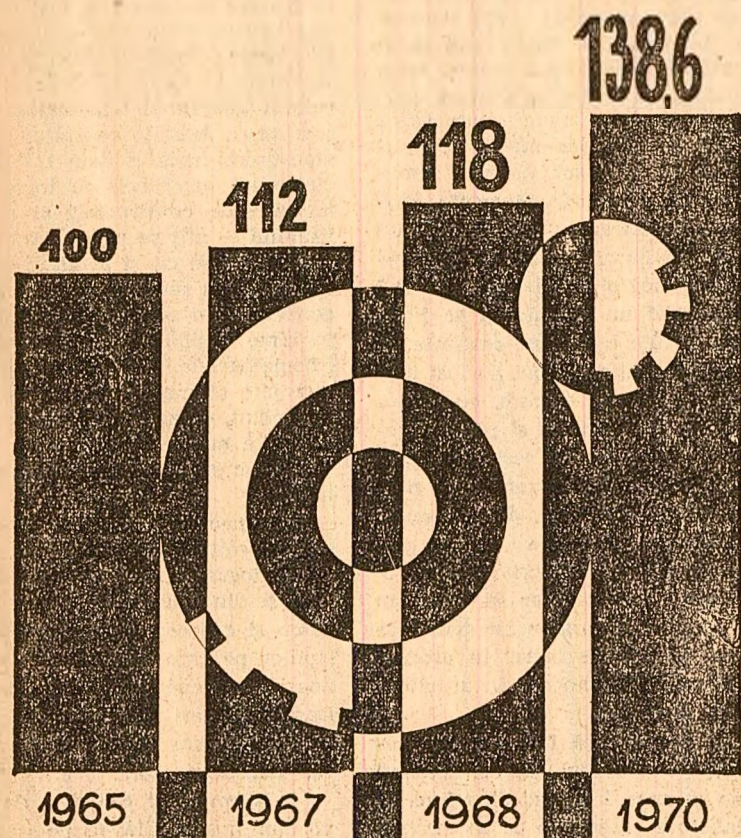

• Nivelul producției globale atins în 1970 a fost cu 38,6 la sută mai mare față de cel din 1965.

CENTRE INDUSTRIALE ÎN DEZVOLTARE

BĂLAN

• Dezvoltarea combinatului minier de la o capacitate de producție de 1 200 000 t/an la 1 500 000 t/an minereu cuprififer.

LUETA

• Dezvoltarea întreprinderii miniere la o capacitate de 123 000 t/an minereu de fier.

MIERCUREA CIUC

• Filatura de lână pieptănată cu o capacitate finală de 3 100 t/an fire.
• Fabrica de piine.

ODORHEIUL SECUIESC

• Filatura de bumbac. Capacitatea : 4 155 t/an fire.

GHEORGHIIENI

• Fabrica de mobilă. Capacitatea : 22 000 garnituri de mobilă pe an.
• Țesătoria de articole tehnice și stofă de mobilă. Capacitatea finală : 7,3 milioane mp țesături și 2 milioane mp stofă de mobilă pe an.

CRISTURU SECUIESC

• Dezvoltarea și modernizarea toptoriei, cu o capacitate de 300 t/an fibre.

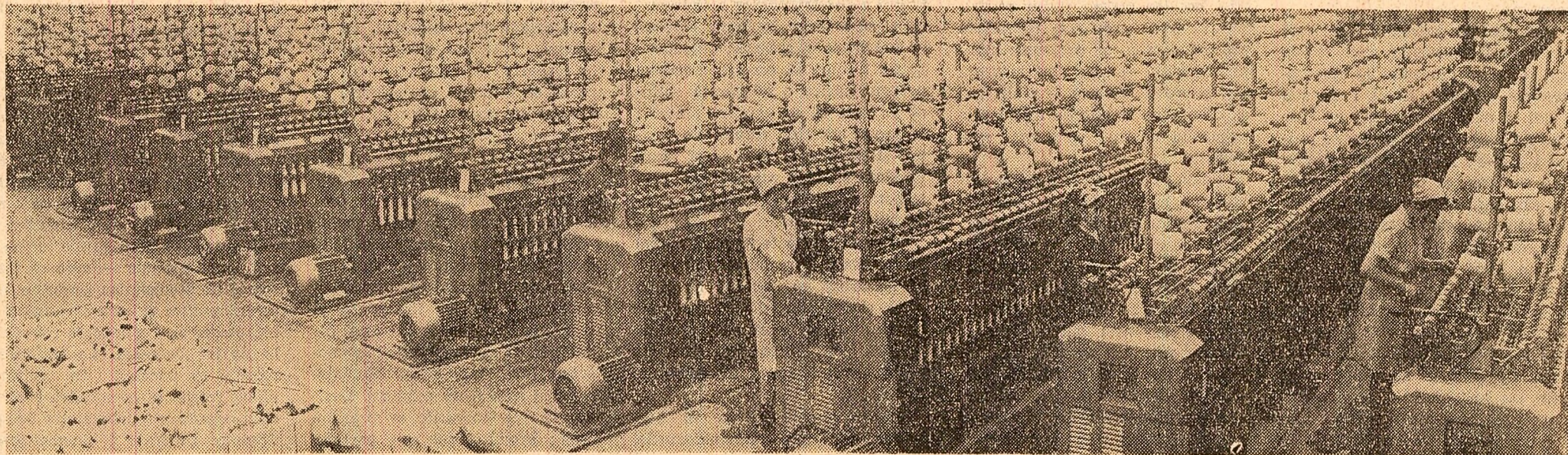

Ritmuri industriale '70 : Fabrica de ață din Odorheiul Secuiesc

OBIECTIVE NOI

- Fabrica de tricotaje din MIERCUREA CIUC (capacitatea finală : 2,5 MILIOANE tricotaje/an).
- Fabrica de ață din ODORHEIUL SECUIESC, (capacitatea : 2 000 tone/an).
- 3 noi linii de rotație la Combinatul minier BĂLAN (capacitatea : 600 000 tone/an).
- Secția alcool etilic din SÎNSIMION (capacitatea : 450 vagoane/an).
- Reprofilarea și sistematizarea turnătoriei de la Uzina de fier VLĂHIȚA (capacitatea : 1 200 tone/an).

PUTERNICE ÎNNOIRI ÎN VIAȚA DE FIECARE ZI

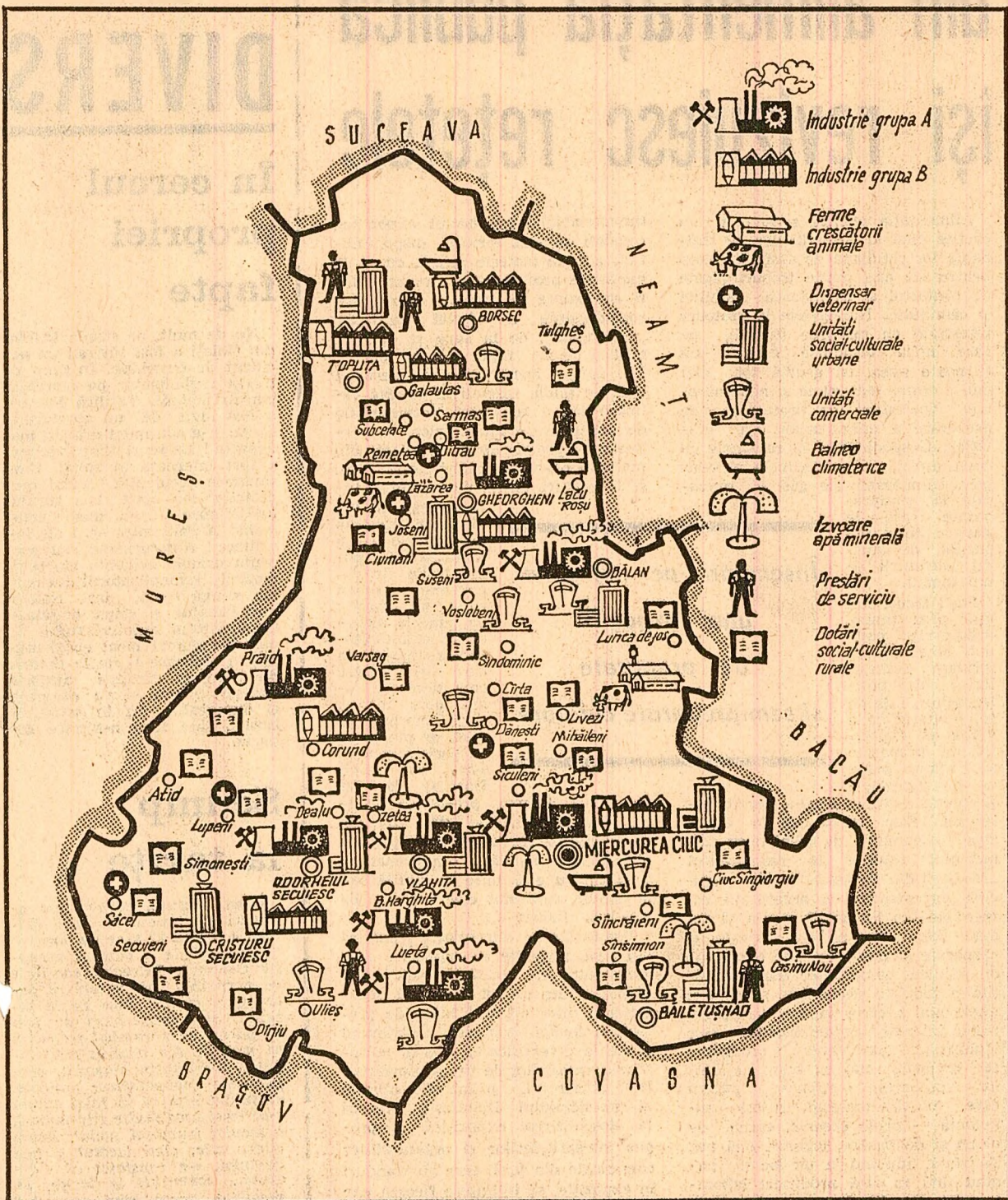

SALARIAȚI

ÎN ANII CINCINALULUI, NUMĂRUL SALARIAȚILOR
A CRESCUT

59 700	74 242
1965	1970

- 47,8 la sută din totalul salariaților lucrează în industrie, ceea ce reprezintă un spor de aproape 16 la sută față de 1965.
- Din cele 3 500 de cadre cu studii superioare existente în județ, cadrele tehnice și economice dețin o pondere de aproape 35 la sută.

SATUL PE TREPTILE CIVILIZAȚIEI

- În 1970 erau electrificate 82 la sută din localitățile rurale. De la 145 de sate în 1965, la 193 în 1970.
- În ultimii doi ani au fost sistematizate 11 centre de comună și au început lucrările de sistematizare în altele patru. Sunt în curs de întocmire planurile de sistematizare pentru încă 31 centre comunale.
- Numai în anul 1970, prin rețeaua comercială cooperatistă au fost desfășurate mărfuri în valoare de 559 milioane lei.
- În prezent nu există comună din județ care să nu aibă măcar o școală.
- Față de 1938, când în satele din actualul județ Harghita existau doar 536 cadre didactice, în prezent se află aproape 2 000 de profesori, învățători și educatoare.
- În mediul rural lucrează aproape 500 de cadre medicale cu studii superioare și medii.
- Din cele 59 de biblioteci ale județului, dispunând de 708 000 volume, 49 sînt amplasate în mediul rural. Totodată, funcționează 49 de cămine culturale, găzduind activitatea unor prestigioase formații artistice de amatori (județul numără peste 10 000 de artiști amatori), dintre care amintim corul din Ditrău, sărbătorit recent cu prilejul centenarului său.
- Si-au deschis porțile 4 universități populare în comunele Joseni, Sînmartin, Sîndominic și Ditrău.

LOCUINȚE

Între 1966-1970 au fost construite din fondurile statului 4 669 apartamente, cu o suprafață locuibilă de aproape 117 000 mp.

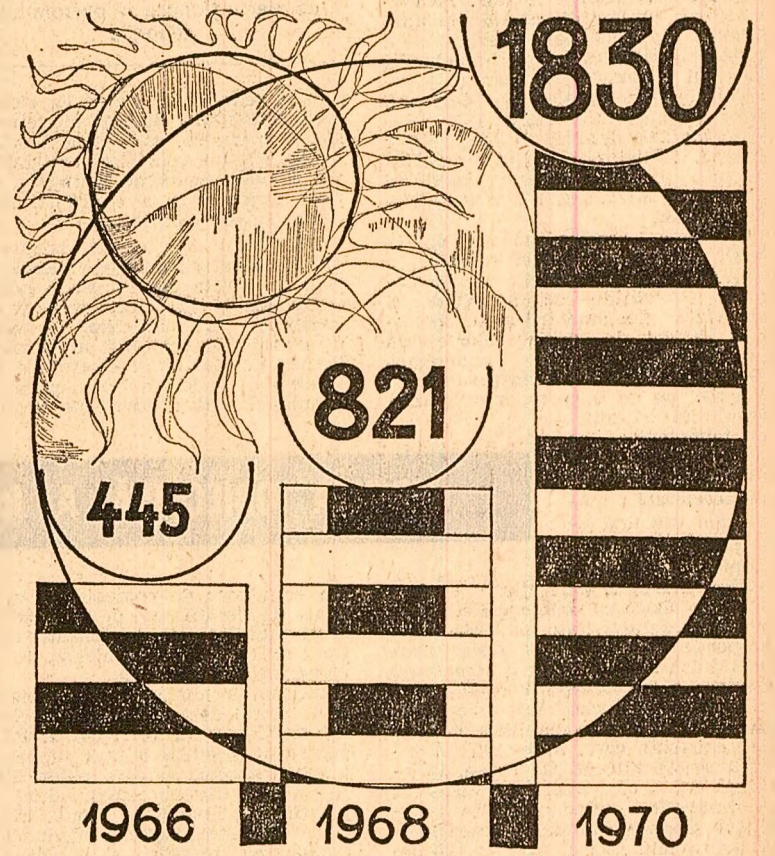

Populația a construit 4 838 case noi, cu o suprafață locuibilă de aproximativ 180 000 mp.

ÎNVĂȚĂMÎNT SĂNĂTATE

- Fondurile alocate din bugetul statului pentru învățămînt s-au ridicat în 1970 la 114,8 MILIOANE, cu 34,3 milioane mai mult decît în 1965.
 - Din cei 50 000 de elevi ai școlilor generale și liceelor, peste 37 000 studiază în limba maghiară.
 - Pentru liceele din Toplița și Miercurea Ciuc s-au construit clădiri noi cu cîte 20 de săli de clasă.
 - S-a construit școala profesională minieră din Bălan și se află în construcție internatul școlar profesional din Gheorghieni cu 200 locuri.
 - Învățămîntul profesional și tehnic cuprinde, în prezent, aproape 4 500 elevi. Se pregătesc muncitori calificați în 30 de meserii și specialități.
 - În 1970 numărul cadrelor didactice a fost de 3 080. Aproape 500 de profesori și învățători mai mulți decît în perioada anterioară.
- | | |
|------------------|------------------|
| 1965 | 1970 |
| la 967 locuitori | la 848 locuitori |
| un medic | un medic |
- În ultimii cinci ani s-a dublat numărul cadrelor medicale, ajungînd la peste 1 300.
 - Recent, la Miercurea Ciuc a început construcția unui nou spital, cu 653 paturi, care se adaugă la cele 10 spitale existente în județ.

DESFACERI DE MĂRFURI

- Valoarea mărfurilor vindute populației:
- | | |
|-------|----------------|
| 1965: | 1031242000 lei |
| 1970: | 1489000000 lei |
- În medie, în anul 1970, o desfacere de peste 5 000 lei pe locuitor.
 - Vînzările au sporit de:
 - 4,6 ori la frigidere
 - 3 ori la televizoare
 - 2 ori la mașini de spălat
 - 2 ori la autoturisme.

TURISM — SPORT

NOI CONSTRUCTII:

- Patinoarul acoperit de la Miercurea Ciuc. Împreună cu complexul turistic în construcție (hotel cu 200 locuri, restaurant, braserie), această bază sportivă va constitui un important centru de atracție.
 - Un hotel turistic cu 150 de locuri și restaurant la Băile Tușnad.
 - Camping cu 200 locuri la Tușnad.
- ### SE AFLĂ ÎN CONSTRUCȚIE:
- Hotel turistic cu 150 locuri și unități de alimentație publică la Odorheiu Secuiesc.
 - Hotel turistic cu o capacitate de 200 locuri la Miercurea Ciuc.

BUGET DE FAMILIE

3 micromonografii din viața a 300 000 de oameni

- Cum se răsfrînge dezvoltarea economică a județului în bugetul de familie? Pentru a căpăta răspuns, am făcut un sondaj în viața a trei familii din trei zone diferite ale județului.
1. Familia FILE DEMETER (45 de ani, muncitor lăcătuș la întreprinderea „Tehnoutila”) din Odorheiu Secuiesc.
 - În urma majorării salariului capului familiei și a încadrării în muncă a trei copii File Eva (22 de ani), File Maria (19 ani) și File Margit (absolventă a școlii profesionale), venitul lunar net al familiei — în 1970 față de 1965 — a crescut cu 3 400 lei.
 - Pînă nu de mult, această familie a locuit într-o casă modestă, compusă dintr-o cameră și bucătărie. S-a mutat într-un apartament nou, modern, construit din fondurile de stat. Achiziții: mobilă nouă, televizor, mașină de spălat și alte obiecte de uz casnic în valoare de 20 000 lei.
 2. Familia NICOLAE ȚARAN din Gălduțaș: zece copii născuți între 1930-1954, într-o casă aflată la 9-10 km de centrul comunei.
 - În prezent 6 copii sînt salariați (muncitori de înaltă calificare).
 - Venitul total al familiei a crescut în cincinal cu 7 000 lei pe lună.
 - Trei copii și-au întemeiat cămine proprii în centrul comunei, valoarea caselor construite de ei ridicîndu-se la suma de 120 000 lei. Alți trei, necăsătoriți, mai locuiesc deocamdată în casa părintească, dar au economisit bani pentru construirea de case în vatra satului.
 3. Familia ALBERT ISTVAN (52 ani, membru în C.A.P. „Viața Nouă”, Dănești). Împreună cu soția, și ea cooperatoare, Albert întrefine, din veniturile realizate, doi copii și doi părinți.
 - În ultimii cinci ani și-au construit o casă în valoare de 60 000 lei. Totodată, pentru a-și întemeia căminul, fiul cel mare a fost sprijinit cu 20 000 lei.



În capitala județului, cartierul „Tudor Vladimirescu” oferă nu numai confort modern noilor locatari dar și imaginea unei arhitecturi inedite, inspirată din maniera tradițională de a construi în acest colț de țară

