PROLETARI DIN TOATE ŢĂRILE, UNIŢI-VĂ!

Scînteia

ORGAN AL COMITETULUI CENTRAL AL PARTIDULUI COMUNIST ROMÂN

Anul XLI Nr. 9120 | Duminică 16 aprilie 1972 | 6 PAGINI — 30 BANI

BUNA GOSPODĂRIRE A METALULUI

impune perfecţionări în procesul aprovizionării tehnico-materiale

Aplicarea consecventă a cadrului legislativ nou creat în domeniul aprovizionării tehnico-materiale, adoptarea unor măsuri de perfecţionare a organizării şi programării producţiei, de creştere a nivelului calitativ al activităţii economice, existenţa unei preocupări sustinute pentru aprofundarea şi corelarea atentă a cererilor beneficiarilor cu capacităţile de producţie permit Combinatului siderurgic din Hunedoara să obţină rezultate din ce în ce mai bune în satisfacerea necesităţilor de metal ale acestora, pe baza unor relaţii contractuale ferme.

În anul care a trecut, de pildă, toate contractele de livrare semestriale, încheiate cu beneficiarii interni, au fost onorate şi nu s-au înregistrat întîrzieri la sfîrşitul trimestrelor în acest domeniu. Totodată, sarcinile de export au fost nu numai îndeplinite, dar şi depăşite cu 28 milioane lei valută. S-a extins gama sortotipodimensională cu încă 29 produse noi, destinate în principal tinerei noastre industrii de autoturisme şi autocamioane, precum şi producţiei unor sortimente de ţevi cu performanţe superioare în exploatare. **În primul trimestru al acestui an rezultatele activităţii economice a combinatului au fost, de asemenea, foarte bune (s-a obţinut o producţie marfă peste plan de 60 milioane lei), livrîndu-se beneficiarilor integral cantităţile de metal contractate.**

Merită remarcat şi faptul că a crescut considerabil ponderea metalului solicitat în cantităţi nevagonabile sau cu un consum limitat, care se livrează prin bazele de desfacere ale Ministerului Industriei Metalurgice, ale altor ministere beneficiare, precum şi prin reţeaua întreprinderilor teritoriale de aprovizionare. În cursul trimestrului I al acestui an, prin această reţea s-au derulat 1,06 la sută din livrările de laminate grele şi 0,82 la sută din livrările de laminate mijlocii şi uşoare ale combinatului hunedorean. Dacă în această activitate de înaltă răspundere, privind alimentarea judicioasă cu metal a economiei, am reuşit să găsim soluţii pe care practica le-a atestat ca viabile, aceasta se datoreşte faptului că am efectuat o periodizare a programelor de fabricaţie sortimentale, într-o succesiune optimă, reglementată strict pe trimestre, luni şi decade. Astfel, a fost posibil să realizăm o eşalonare succesivă a termenelor de livrare la intervale calendaristice, de regulă decădale, pe fiecare sortotipodimensiune contractată. Totodată, am introdus un sistem operativ de urmărire şi control a desfăşurării relaţiilor cu beneficiarii, care asigură respectarea disciplinei contractuale în fiecare perioadă de plan, crearea unui climat de ceritudine în procesul circulaţiei metalului de la producător la consumator. De altfel, întreaga experienţă acumulată de Combinatul siderurgic din Hunedoara confirmă viabilitatea cadrului de relaţii pe care le-au generat măsurile de perfecţionare a sistemului de aprovizionare tehnico-materială, **forţa juridică şi economică a contractului** care, atunci cînd exprimă în mod clar acordul de voinţă al părţilor, poate şi trebuie să devină un puternic suport în conducerea şi organizarea producţiei, în detalierea sarcinilor de plan.

Evident, ar fi greşit însă să supraestimăm realizările obţinute, cu atît mai mult cu cît nu poate fi ignorată existenţa unor deficienţe în activitatea proprie, care într-o măsură sau alta se răsfring asupra disciplinei contractuale. Au apărut destule cazuri de întîrziere a livrării unor tipodimensiuni, în termenele intermediare. Deşi ponderea acestora reprezenta, la nivelul anului 1971, numai circa 0,16 procente, respectiv peste 4173 tone laminate, totuşi, **înţelegem că am provocat anumite greutăţi în procesul de aprovizionare tehnico-materială a unor beneficiari ai noştri.** Un alt neajuns al activităţii noastre, de care se face vinovat îndeosebi compartimentul comercial, l-a constituit nesincronizarea cantităţilor livrate cu structura parcului de vagoane, ceea ce a determinat fracţionarea poziţiilor vagonabile şi expedierea laminatelor printr-un număr mare de vagoane colective, creîndu-se reale dificultăţi beneficiarilor.

Trebuie să spunem însă că anumite neajunsuri, care se manifestă în domeniul aprovizionării tehnico-materiale şi desfacerii producţiei, îşi au geneza atît în unele imperfecţiuni ale reglementărilor în vigoare, cît mai ales în modul în care acestea sînt înţelese şi interpretate de unele organe cu atribuţii şi răspunderi în activitatea comercială sau de unii beneficiari. Aşa, de pildă, deşi actele normative prevăd termene precise, totuşi se produc întîrzieri şi tergiversări exagerate în depunerea specificaţiilor, echilibrarea balanţelor şi, respectiv, în transmiterea comenzilor la furnizori. Pentru semestrul I al acestui an, programele de fabricaţie au fost întocmite de C.S. Hunedoara în condiţiile în care numai 40 la sută din totalul producţiei este contractată ferm. Ne aflăm la mijlocul lunii aprilie şi, pînă la această dată, nu au fost demarate preparativele de programare şi încărcare a instalaţiilor pentru a

Ing. Ionel DOBRIN
director comercial al Centralei industriale Hunedoara

(Continuare în pag. a III-a)

ÎN JUDEŢUL BRĂILA

S-a terminat semănatul porumbului

BRĂILA (corespondentul „Scînteii", N. G. Mărăşanu). — Cooperatorii şi mecanizatorii din toate cele 91 cooperative agricole din judeţul Brăila au raportat încheierea lucrărilor de însămînţare a porumbului pe întreaga suprafaţă de 66 000 hectare. Această realizare se datoreşte faptului că, încă din iarnă, au fost executate lucrări de reparaţii de bună calitate care au făcut ca maşinile să lucreze neîntrerupt; s-a folosit la maximum timpul prielnic, au fost eliminate stagnările din cauza lipsei de carburanţi sau a pieselor de schimb etc. Acum, direcţia agricolă judeţeană urmăreşte aplicarea fără întîrziere a udărilor în legumicultură şi la plantele din cîmp (lucernă, sfeclă, grîu), iar după răsărire se vor irriga porumbul şi floarea-soarelui. De asemenea, se execută lucrări de combatere a dăunătorilor de întreţinere a legumelor din solarii şi a celor din cîmp.

ÎN PAGINA A II-A

În dezbatere publică: PROIECTUL DE LEGE CU PRIVIRE LA ACTIVITATEA DE COMERŢ INTERIOR

DIN PARTEA COMITETULUI CENTRAL AL PARTIDULUI COMUNIST ROMÂN, A CONSILIULUI DE STAT, A CONSILIULUI DE MINIŞTRI

Comitetul Central al Partidului Comunist Român, Consiliul de Stat şi Consiliul de Miniştri ale Republicii Socialiste România cu adîncă durere anunţă că, în ziua de 15 aprilie a.c., a încetat din viaţă, după o lungă şi grea suferinţă, tovarăşul Andruţa Ceauşescu, tatăl secretarului general al Partidului Comunist Român, preşedintele Consiliului de Stat, tovarăşul Nicolae Ceauşescu.

Născut în comuna Scorniceşti, judeţul Olt, în anul 1890, tovarăşul Andruţa Ceauşescu, ţăran sărac şi cu o familie numeroasă, în ciuda greutăţilor vieţii din acele vremuri, a crescut şi educat pe cei zece copii ai săi în spiritul muncii şi cinstei, omeniei şi dragostei de ţară.

De-a lungul vieţii sale, în condiţiile regimului burghezo-moşieresc, a avut foarte multe de suferit, a înfruntat teroarea jandarmeriei şi poliţiei burghezo-moşiereşti pentru activitatea revoluţionară depusă de fiul său, Nicolae Ceauşescu, activitate pe care el a sprijinit-o cu toată convingerea. În anul 1945, s-a încadrat în Partidul Comunist Român şi în Frontul Plugarilor şi a îndeplinit, pe rînd, diferite funcţii pe linia organizaţiilor de masă şi de stat, ca preşedinte al Comitetului pentru reforma agrară, primar al comunei, secretar al Comitetului sindical agricol.

A luat parte activă la crearea şi dezvoltarea cooperativei agricole de producţie din Scorniceşti, în cadrul căreia a muncit pînă la vîrsta de 73 de ani. Între 1945—1960 a desfăşurat o laborioasă activitate pe tărîm social.

Prin întreaga sa activitate, prin exemplul său şi-a cîştigat stima şi preţuirea cetăţenilor din comuna natală şi din comunele învecinate.

Stingerea lui din viaţă constituie pentru familie, prietenii şi tovarăşii săi de muncă, pentru toţi cei care l-au cunoscut o grea şi dureroasă pierdere.

Funeraliile vor avea loc în ziua de luni, 17 aprilie, în comuna Scorniceşti, judeţul Olt.

Telegrama Comitetului Executiv al C.C. al P.C.R. adresată tovarăşului Nicolae Ceauşescu

DRAGĂ TOVARĂŞE CEAUŞESCU,

Am aflat cu adîncă durere vestea încetării din viaţă a tatălui tău, Andruţa Ceauşescu, a cărui viaţă a fost un exemplu de muncă şi dăruire familiei sale, obştei în mijlocul căreia a trăit şi pe care a slujit-o cu devotament.

În acest moment de grea încercare pentru tine şi întreaga familie, îţi adresăm, scumpe tovarăşe Ceauşescu, condoleanţele noastre cele mai sincere şi profunde.

COMITETUL EXECUTIV AL COMITETULUI CENTRAL AL PARTIDULUI COMUNIST ROMÂN

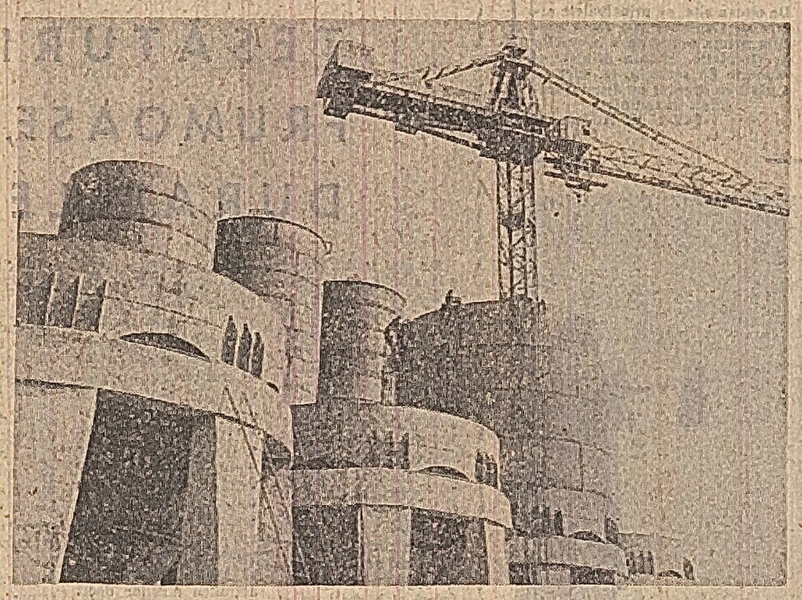

„Triunghiul" aurului alb românesc are trei piloni: Uzina de alumină din Oradea, Uzina de aluminiu din Slatina şi — în construcţie — Uzina de alumină din Tulcea. Pe şantierul din Tulcea eforturile constructorilor sînt concentrate asupra punerii în funcţiune înainte de termen a noii uzine. În fotografie: Aspect de pe şantierul Uzinei de alumină din Tulcea.

PLANUL DE ÎNSĂMÎNŢĂRI TREBUE ÎNDEPLINIT LA FIECARE CULTURĂ!

Sîntem în mijlocul lunii aprilie şi bilanţul lucrărilor agricole de primăvară arată că lucrătorii ogoarelor au muncit temeinic şi au obţinut rezultate valoroase. Pînă la 14 aprilie au fost însămînţate în total 3 035 000 hectare ceea ce reprezintă 59 la sută din suprafeţele prevăzute a se cultiva în întreprinderile agricole de stat şi 63 la sută în cooperativele agricole de producţie. Faţă de aceeaşi perioadă a anului trecut au fost însămînţate 1 285 000 hectare mai mult, din care peste un milion de hectare cu porumb.

Pentru economia ţării, pentru fiecare unitate agricolă în parte este important ca la fiecare cultură să fie realizate toate suprafeţele prevăzute a se însămînţa cu diferite culturi pînă la ultimul hectar. Din acest punct de vedere trebuie făcute cîteva observaţii. La sfecla de zahăr mai sînt de însămînţat circa 12 000 hectare. Printre judeţele care nu şi-au realizat sarcinile prevăzute la această cultură sînt: Dolj, Olt, Timiş, Arad, Bihor, Prahova, Mehedinţi şi Galaţi. De asemenea, mai sînt de semănat suprafeţe însemnate cu sfeclă de zahăr în unele judeţe unde lucrările agricole de primăvară au început mai tîrziu: Harghita, Covasna, Suceava şi Alba. Constatări asemănătoare pot fi făcute şi în ce priveşte floarea-soarelui. În cooperativele agricole au mai rămas de semănat peste 17 200 hectare, din care 6 840 hectare în judeţul Olt, 3 000 hectare — în Timiş, 2 220 hectare — în Dolj, 1 740 — în Botoşani, 1 327 hectare în Iaşi, 1 150 hectare în Buzău şi suprafeţe mai mici în judeţele Arad, Mehedinţi, Galaţi şi Prahova. Este necesar ca în fiecare unitate agricolă să se analizeze posibilităţile care există pentru a se însămînţa toate suprafeţele prevăzute a se cultiva cu sfeclă de zahăr şi floarea-soarelui. Aceeaşi atenţie trebuie acordată celorlalte culturi, deficitare în ceilalţi ani, cum sînt: plante medicinale, tutun etc.

Semănatul porumbului este principala lucrare care se desfăşoară în aceste zile. Suprafeţele însămînţate pînă în ziua de 14 aprilie reprezintă 55 la sută din cele prevăzute a se cultiva în acest an în întreprinderile agricole de stat şi 51 la sută în cooperativele agricole de producţie. Aşa cum am mai anunţat, semănatul acestei culturi s-a încheiat în judeţele Buzău şi Brăila. Semănatul porumbului este pe terminate şi în alte judeţe. Întrucît am intrat în a doua parte a lunii aprilie, iar temperatura solului este potrivită, se impune grăbirea semănatului în toate judeţele pentru ca această lucrare să se încheie în limitele timpului optim.

Tovarăşului

NICOLAE CEAUŞESCU

Preşedintele Consiliului de Stat al Republicii Socialiste România

Vă mulţumesc cordial pentru felicitările şi urările transmise, în numele Consiliului de Stat al Republicii Socialiste România şi al dumneavoastră personal, cu ocazia alegerii mele în funcţia de preşedinte al Consiliului de Stat al Republicii Populare Polone.

Doresc să exprim convingerea mea profundă că colaborarea frăţească între cele două ţări ale noastre se va adînci continuu, în interesul popoarelor polonez şi român, precum şi al întregii comunităţi socialiste, spre binele socialismului şi al păcii în lume.

Vă rog să primiţi, stimate tovarăşe Ceauşescu, urări de prosperitate personală şi de succese în activitatea dumneavoastră, pentru binele României socialiste frăţeşti.

HENRYK JABLONSKI

Preşedintele Consiliului de Stat al Republicii Populare Polone

Tovarăşului

ION GHEORGHE MAURER

Preşedintele Consiliului de Miniştri al Republicii Socialiste România

Vă mulţumesc cordial, dumneavoastră şi Consiliului de Miniştri al Republicii Socialiste România, pentru felicitările şi urările adresate cu ocazia numirii mele din nou în funcţia de preşedinte al Consiliului de Miniştri al Republicii Populare Polone.

Sînt profund convins că prietenia şi colaborarea dintre Republica Populară Polonă şi Republica Socialistă România se vor dezvolta în continuare cu succes.

Vă doresc sănătate şi succese în activitatea dumneavoastră, pentru binele patriei dumneavoastră socialiste.

PIOTR JAROSZEWICZ

Preşedintele Consiliului de Miniştri al Republicii Populare Polone

„POIANA MESERIILOR"

Întîmplarea a făcut, ca, timp de 25 de ani, să nu mai trec prin fosta poiană Honterus. Auzisem că s-a schimbat, că a devenit „oraş". Aflasem că aici se pregăteau acum ucenicii, viitoarele schimburi ale celor care construiesc la Braşov autocamioanele ţării. Ceea ce am văzut recent depăşeşte însă cu mult imaginea ce mi-o formasem. 28 de săli de cursuri, 7 laboratoare de specialitate, 4 săli de pregătire a lecţiilor, biblioteca (32 000 de volume), atelierele (2 corpuri), terenurile de volei, handbal, fotbal, sala sporturilor, blocurile-dormitor, clubul — au făcut de nerecunoscut cele 16 hectare ale fostei poiene. Inutil îmi solicitam memoria, altele erau locurile...

— La şcoala profesională, bilanţul celor 21 de ani de activitate este grăitor: 7859 de muncitori calificaţi în 16 meserii. Pînă în 1971, actualul „grup" (şcoala profesională, de maiştri, postliceală) a pregătit 13 037 absolvenţi.

Deodată însă, ceva mi-a distras atenţia de la datele furnizate, în timpul plimbării prin parc, de către inginerul Mircea Gorgan, directorul educativ al Grupului şcolar. De undeva de-alături ajungeau pînă la noi cuvinte şi frînturi dintr-o conversaţie pasionată. „Lully ...teatrul din Hamburg, Händel...

— Văd că vă interesează mai mult ce se discută dincolo. Să mergem la ei.

Pe „ei" — instructorul profesor Vasile Axente şi Thiess Richard, absolvent de acum un an al şcolii profesionale — i-am găsit în plină „dispută". În jurul lor, vreo 15 tineri. Mi s-a spus: o parte dintre „muzicanţii" noştri.

Îl abordez pe Thiess:

— Am auzit că sînteţi calificat, că aţi devenit un sculer foarte bun. Cu ce prilej pe la şcoală?

— Acelaşi lucru l-aţi putea întreba şi pe tovarăşul profesor Axente. E pensionar şi, după cum se vede, e aici.

Încerc o întrebare în consens cu ambianţa:

— Cum se împacă meseria cu arta?

Răspunsul pare a veni de la toţi o dată:

— Muzica este artă. Meseria, indiferent care, este tot artă. Arta este numitorul lor comun.

Singurul „solist" rămîne Thiess:

— Ştiţi ce este un calibru? Aţi văzut vreodată o matriţă? Eu ăsta sînt — sculer matriţer. La „390". Fac matriţe. Lucrez cu precizie de microni. Ştiţi ce-s ăia microni? A mia parte dintr-un milimetru. Cum e matriţa aşa lesne şi piesa. Asta-i artă.

— Taci mă, nu te mai lăuda atîta! Să vii să-ţi arăt eu ce-s ăia microni. Numai noi, rectificatorii, ştim asta cu adevărat. Noi mîncăm microni pe pîine...

Privesc la „înghiţitorul" de microni. Se recomandă: Gheorghe Baba, 17 ani, viitor rectificator. Potrivit de statură, îndesat, îl simţi că-i tare. N-aş zice că se hrăneşte numai cu microni... E din Vama Buzăului şi are de gînd să-i ului ăscă pe toţi cu precizia cu care va executa el piesele. „Cîte am făcut pînă azi!"

— El, cam cîte?

— Oho...

— Cît îi costă pe ai tăi şcolarizarea ta?

— Cum „cît îi costă?!"

— Da. Cîţi bani plătesc părinţii ca să poţi să înveţi meserie?

— De ce să plătească ai mei? Parcă ceilalţi plătesc ceva? De ce numai eu?

— Fiindcă te-am auzit că vei fi „artist" în meserie. Asta costă. Nu ştiai?

(„Artiştii" devin şeposi. Vor să vadă dacă glumesc sau vorbesc serios...)

Îmi amintesc că, în anii trecuţi, una din olimpiadele pe ţară, cea a strungarilor, a avut loc în sculăria uzinei de autocamioane. A fost o adevărată demonstraţie de agerime, inteligenţă, îndemînare, talent. Vorba băieţilor: artă!

Machetele de automobile executate de elevi sînt adevărate bijuterii. Indiferent ce s-ar pregăti să devină: ajutori de banc, rectificatori, frezori, strungari, tratamentişti — profesorii şi instructorii sădesc în elevi sentimentul frumuseţii meseriei. Nu numai teoretic, ci şi practic. Ceea ce pare imposibil de realizat în anul întîi, devine o bagatelă la absolvire, după cîştigarea deprinderilor, a cunoştinţelor necesare. Standurile cu piese executate de elevii şcolii sînt „contribuţii la studiul categoriei le frumos" — expresia aparţine lui Ion Chiriacescu, viitor frezor şi mai-marele iubitor de teatru din oraşelul profesiunilor (în ultimul trimestru a „vîndut" colegilor 1 100 bilete pentru spectacolele Teatrului de Stat din Braşov).

Mă reţine „Discobolul" plantat în faţa sălii sporturilor. Doar ideea pare să fi fost însuşită de la anticul Miron. Autorul? Elevul Matyas Lukacs. Şi dacă nu s-a ştiut niciodată cine a fost „modelul" celebrei opere a sculptorului grec, în oraşelul ucenicilor se ştie că „Discobolul" lor nu este altul decît unul dintre colegi de an al lui Matyas... Că fantezia şi ingeniozitatea celor care-şi însuşesc desenul tehnic nu sînt adesea mai prejos decît a celor ce se ocupă de desen artistic, îi-o dovedesc schiţele în cărbune ale talentatului sculer-matriţer Radu Birlă.

— Ce-ţi trebuie desen? L-am întrebat pe Nicu Valdos. Îl găsisem într-unul dintre cochetele dormitoare din blocul nr. 1.

— Desenul? Ce s-ar face un turnător-formator fără desen? Noi sîntem primii care, după proiec-

Mircea BUNEA

(Continuare în pag. a IV-a)

Maiestăţii Sale

Regina MARGRETHE A II-A a Danemarcei

COPENHAGA

Cu ocazia zilei de naştere a Maiestăţii Voastre, vă adresez felicitări călduroase şi cele mai bune urări de fericire personală, de pace şi prosperitate pentru poporul danez.

NICOLAE CEAUŞESCU

Preşedintele Consiliului de Stat al Republicii Socialiste România

Excelenţei Sale

Domnul NICOLAE CEAUŞESCU

Preşedintele Consiliului de Stat al Republicii Socialiste România

BUCUREŞTI

Sînt foarte mişcat de amabilul mesaj de condoleanţe pe care Excelenţa Voastră a binevoit să mi-l adreseze, în numele dumneavoastră, al Consiliului de Stat şi al poporului român, ca urmare a cutremurului de pămînt care a lovit atît de crunt regiunea Fars.

În numele poporului meu şi al meu personal ţin să vă exprim mulţumirile noastre cele mai sincere pentru această dovadă de simpatie şi prietenie.

MOHAMMAD REZA PAHLAVI ARYAMEHR

Şahinşahul Iranului

Excelenţei Sale

Domnul JENS OTTO KRAG

Prim-ministru al Danemarcei

COPENHAGA

Vă rog să primiţi, Excelenţă, felicitări cordiale şi cele mai bune urări, cu prilejul Zilei naţionale a Danemarcei.

ION GHEORGHE MAURER

Preşedintele Consiliului de Miniştri al Republicii Socialiste România

ÎN DEZBATERE PUBLICĂ:

Proiectul de lege cu privire la

ACTIVITATEA DE COMERȚ INTERIOR

Pe adresa redacției ziarului nostru continuă să sosească numeroase scrisori în care reprezentanți ai comerțului, cetățeni din toate categoriile își exprimă satisfacția pentru elaborarea proiectului de lege cu privire la activitatea de comerț. Cele mai multe din ele cuprind sugestii și propuneri pe care le supunem atenției organelor în drept.

Din scrisoarea tovarășului **Constantin Samoilă**, *șef de serviciu la Direcția teritorială de control și revizie nr. 15 — Sibiu, reținem următoarele propuneri :*

● Așa cum se prevede în proiect, organizațiile comerciale răspund față de consumatori de calitatea mărfurilor vindute, sarcina lor considerîndu-se îndeplinită numai după ce s-a verificat comportarea produselor la cumpărător. Se întîmplă nu o dată ca unele produse intrate în rețeaua comercială, în special cele preambalate, să prezinte anumite vicii ascunse. Evident, răspunderea ar trebui să revină în acest caz și unităților producătoare. Iată de ce propun ca primul alineat al articolului 10 să fie formulat astfel : „Organizațiile comerciale și unitățile producătoare răspund față de cumpărător, potrivit legii, de calitatea mărfurilor vîndute".

● Se știe bine ce importanță au în comerț pregătirea profesională, ridicarea nivelului politic și al educației cetățenești a lucrătorilor care vin zilnic în contact cu un mare număr de cetățeni. În legătură cu aceasta, în proiect, la articolul 13, se spune că „este o datorie a lucrătorilor din comerț". Aș propune să se introducă și un alineat în care să se prevadă că asigurarea perfecționării pregătirii profesionale a lucrătorilor din comerț, a ridicării nivelului lor politic și cetățenesc constituie o sarcină expresă și a conducerilor organizațiilor comerciale.

● Articolul 90 din proiect se ocupă de sarcinile organelor de control obștesc, care urmăresc îndeplinirea obligațiilor ce revin conducerilor și personalului organizațiilor și unităților comerciale. Desigur, acest articol izvorăște din dubla calitate a oamenilor muncii de producători și proprietari ai avuției naționale, interesați în dezvoltarea, buna gospodărire și folosire a tuturor resurselor materiale. Nu se vorbește însă de obligația pe care o au conducerile unităților comerciale de a traduce în viață propunerile făcute de organele de control obștesc. În acest sens, consider că articolul 90 ar trebui să fie completat cu următorul alineat : „Conducerea unității comerciale controlate are obligația să analizeze deficiențele constatate de către organele de control obștesc, temeinicia propunerilor făcute și a sancțiunilor cerute, răspunzînd, în fața organelor de conducere colectivă pentru ducerea lor la îndeplinire".

Ca lucrător cu experiență de mai mulți ani în cadrul comerțului socialist, scrie tov. **Sandor Antal**, economist, șef serviciu adjunct la Direcția comercială județeană Harghita, am remarcat în mod special preocuparea proiectului de lege pentru diversificarea producției bunurilor de larg consum, îmbunătățirea calității produselor și impulsionarea producției pieselor de schimb pentru bunuri de folosință îndelungată. În acest sens consider foarte bine venită prevederea referitoare la colaborarea ce trebuie să existe între organizațiile comerciale și unitățile producătoare pentru a realiza o temeinică cunoaștere a nevoilor de consum ale populației în vederea satisfacerii cerințelor tuturor categoriilor de cumpărători.

La acest capitol însă consider că ar fi necesar să fie prevăzute mai clar obligațiile fiecărei părți pe linia studiului cererii, în sensul ca produsele noi, mai importante să nu fie lansate în producție decît numai după o prealabilă prospectare a posibilităților de valorificare prin comerțul cu amănuntul — condiție esențială a creșterii vitezei de circulație a mărfurilor și pentru evitarea imobilizării unor fonduri financiare însemnate. Ar fi de asemenea necesară precizarea obligațiilor și pe linia popularizării produselor noi. Astfel consider necesar, pe baza experienței noastre, ca unitățile producătoare, în special cele care aparțin industriei locale, să aibă sarcini sporite în domeniul reclamei.

În altă ordine de idei cred că ar fi binevenită o precizare și în legătură cu sarcinile și obligațiile inspectoratului comercial de stat, în sensul ca între sarcinile de serviciu ale inspectorilor comerciali să fie cuprinsă și aceea de a cunoaște fondul de marfă (contractat de către organizațiile comerciale din raza lor de activitate), stocurile existente în depozitele cu ridicata ș.a.m.d. Prevederea ar contribui la ridicarea eficienței activității de control privind aprovizionarea unităților cu amănunțul cu toate sortimentele contractate și existente în depozite.

Tov. ing. **Francisc Schlechter**, *din București face următoarele propuneri :*

● Pentru a se putea respecta punctul „b" din art. 15 este necesar ca orice produs să aibă înscris atît data fabricației, cît și termenul de garanție, lucru ce lipsește la marea majoritate a produselor. În acest sens, propun ca la art. 15 (eventual corelat cu precizări de acest gen din alte legislații) să fie introdusă o formulă care să oblige comerțul, respectiv pe producător, de a înscrie atît data de fabricație, cît și termenul de garanție. La mărfurile neîmpachetate, acestea să fie expuse vizibil pe lîngă mostra de vitrină, datele urmînd să fie schimbate de cîte ori se schimbă marfa.

● În cadrul capitolului IV consider că legea trebuie să prezinte măsuri categorice pentru îmbunătățirea aprovizionării celor suferinzi de boli cronice, care au nevoie de o alimentație de regim, sub control medical. În acest sens, propun înființarea unui articol nou sau completarea în mod corespunzător a art. 33, cu următoarea formulare : „Pentru categoriile de consumatori care au nevoie — datorită unor suferințe cronice — de respectarea unor regimuri alimentare, se vor lua măsuri pentru înființarea și dezvoltarea unor pensiuni și restaurante dietetice speciale, sau înființarea unor secții dietetice la pensiunile sau restaurantele mari existente, care să asigure, sub control medical, pregătirea sau desfacerea unei alimentații de regim de calitate și de o varietate corespunzătoare. De asemenea, se vor asigura magazine speciale sau secțiune specializate în magazinele mari pentru vînzarea produselor dietetice".

● La capitolul VI, pentru a întări răspunderile și sancțiunile, consider că trebuie luate măsuri de sancționare nu numai a celor care beneficiază de „folosințe necuvenite", ci și a celor care oferă astfel de „folosințe". În acest sens trebuie completate art. 71, pct. g și h.

În final, consider că ar trebui indicat mai clar de către lege rolul maselor de cumpărători în aplicarea și respectarea legii, respectiv în constatarea abaterilor. Propun să se ia măsuri pentru întărirea rolului condicii de sugestii și sesizări, transformînd-o în „condică de reclamații, sugestii și abateri de la legea comerțului interior", să se prevadă obligația efectuării unui control săptămînal a acesteia, nu numai de către responsabilul unității, ci și de inspectorii comerciali și de alte organisme cu atribuții de control.

Am publicat în ultima vreme un șir de articole care analizau posibilitățile ce-și așteaptă valorificarea pentru ca timpul petrecut de gospodină după cumpărături, în bucătărie să fie diminuat la maximum. Continuăm astăzi dezbaterea începută, de astă-dată căutînd să răspundem la următoarea întrebare : nu s-ar putea ca preparatele, semipreparatele de care au nevoie gospodinele să se găsească chiar la locul de muncă ? Legea care reglementează activitatea cantinelor-restaurant precizează în finalul art. 5 : „în cantinele-restaurant, se poate organiza și desfacerea de semipreparate de tip «Gospodina»". Este lesne de închipuit ce ar putea să însemne existența unui punct „Gospodina" la cantina-restaurant : drumul spre casă ar fi direct, fără popasuri prin magazine, iar timpul necesar pregătirii mesei s-ar reduce la jumătate. Într-un cuvînt, o considerabilă economie de timp și de efort.

În anul ce s-a scurs, de la apariția acestei legi, au luat ființă 245 de cantine-restaurant. Unele dintre ele funcționează în întreprinderi în care predomină femeile. S-ar fi cuvenit deci — mai ales în aceste întreprinderi — să existe și puncte „Gospodina". Care este situația, de fapt ? La începutul anului, în toată țara existau doar 10 asemenea secții : trei în județul Argeș (C.I.L. Pitești, întreprinderea textilă și cantina teatrului), două în județul Bacău (I.R.I.C.-Bacău și grupul Borzești), trei în județul Bihor (Consiliul popular al municipiului Oradea, U.J.C.C. Oradea și Consiliul popular Salonta), doua în București — la abator și la I.D.E.B. Le-am înșirat pe toate pentru a demonstra, în primul rînd, că numai în trei județe și în Capitală, factorii responsabili au avut o asemenea inițiativă și în al doilea rînd că doar una, cel mult două din secțiile „Gospodina" amintite se află în întreprinderile unde li se simte mai mult nevoia, adică în industria ușoară. Poate, ne-am gîndit, activitatea unor asemenea secții este condiționată de învingerea unor greutăți materiale. Dar se pare că greutățile sînt de altă natură.

— Fond de marfă este suficient, aprovizionarea cu cele necesare cantinelor-restaurant făcîndu-se cu prioritate, spații în bucătării de asemenea, bucătari pricepuți sînt. Ceea ce lipsește în prezent cantinelor-restaurant, este de părere tovarășul Gavril Albiter, șeful serviciului cantine-restaurant al T.A.P.L.-București, sînt agregatele frigorifice, absolut necesare conservării și expunerii în condiții de perfectă igienă a preparatelor și semipreparatelor.

— Se produc în țară asemenea agregate ?

— Da și sînt ieftine.

Existența secțiilor „Gospodina", trebuie spus limpede acest lucru, nu depinde decît de conducerea întreprinderilor, de comitetele sindicale, obligate, și unele și altele prin lege, să se intereseze de satisfacerea cerințelor salariaților. Afirmația de mai sus este întărită și de propriile noastre constatări, de declarațiile factorilor competenți cu care am stat de vorbă.

La Fabrica de confecții și tricotaje-București, locul de muncă al multor mii de femei, conducerea administrativă, comitetul sindical cunosc grijile și greutățile de mame și gospodine ale salariatelor și dovedesc, prin fapte, că doresc să le ajute. În momentul de față, cantina-restaurant este în plină prefacere : se montează patru linii noi de autoservire și, o dată cu acestea, și cele trei utilaje frigorifice, dintre care una este destinată secției „Gospodina".

— Ne străduim ca activitatea acestei secții să debuteze bine, ne spune bucătarul șef Victor Catană. Am și întocmit o listă de minimum 14 semipreparate pe care intenționăm să le oferim : șnitel umplut cu orez și ciuperci, pulpă de vacă umplută cu nuci, pirjoale, diferite semipreparate din pește, din pasăre, de patiserie, o gamă întreagă de salate. Cred că vom izbuti, în felul acesta, să le ajutăm pe gospodinele din fabrică să realizeze importante economii de timp, fără ca masa familiei să fie lipsită de mîncăruri gustoase și variate, finisate în bucătăria proprie.

Responsabilul acestei cantine, Dumitru Barbu, este convins că secția „Gospodina" va fi nu numai utilă salariatelor, ci și rentabilă. Indirect, această afirmație este un răspuns la adresa acelora care, vrînd să-și ascundă comoditatea și lipsa de interes pentru astfel de secții, susțin că ele „nu merg".

Cantina-restaurant de la Filatura românească de bumbac dispune de o sală de mese spațioasă, de o bucătărie bine dotată, de un maistru bucătar cu experiență.

— De ce nu ați înființat și o secție „Gospodina", îl întrebăm pe Vasile Farcău, președintele comitetului cantinei.

— Nu cred că ar fi necesară...

— De ce credeți ? V-au informat salariatele că nu au nevoie de o asemenea secție ?

— N-a cerut părerea nimănui — intervin în discuție două dintre salariatele care lucrează în același birou cu președintele comitetului cantinei. O secție „Gospodina" ar fi chiar foarte necesară : sîntem peste două mii de femei în fabrică.

„Nu avem fonduri", afirmă conducerile unor întreprinderi, încercînd să „închidă problema" printr-un argument „tare". „Inexact. Nu există centrală industrială sau întreprindere care să nu dispună, din fonduri necentralizate, obținute din beneficiile peste plan, de sumele (altminteri neînsemnate) necesare achiziționării unor vitrine frigorifice", ne declară tovarășul Ernest Kapel, șeful serviciului de resort din M.I.U. Interlocutorul adaugă că în urma unei adrese primite de la M.C.I., care semnala tocmai carența de acest fel, s-a trimis o circulară în toate centralele și întreprinderile industriei ușoare, prin care s-a dat indicația clară să se aloce fonduri dotării cantinelor-restaurant cu cele necesare. Rezultatul practic al acestei circulare nu se cunoaște încă deși ar cam fi fost timpul. Se impune o reevaluare a contribuției pe care, conform legii, trebuie să o aibă centralele industriale, întreprinderile, în buna organizare a cantinelor-restaurant, a obligațiilor acestora față de salariați (în cazul de față salariate). Comitetele județene ale sindicatelor, direcțiile de resort ale consiliilor populare trebuie să acționeze și ele cu mai multă fermitate și eficiență și, împreună cu conducerile întreprinderilor, să găsească soluțiile potrivite fiecărui caz în parte, pentru ca secțiile „Gospodina" să fie prezente în cît mai multe întreprinderi.

Rodica ȘERBAN

De ce nu pătrunde „GOSPODINA" în întreprinderi ?

● La un an de la apariția legii — doar 10 secții „Gospodina" în 245 de cantine!
● „Nu au căutare" !, se afirmă. Mile de femei salariate au aceeași părere, stimați bărbați din conducerea întreprinderilor ?

De cîteva zile, pe principalele artere ale Capitalei și-a făcut apariția prima promoție a agenților de circulație. Și, din primele ei rapoarte de serviciu, se pare că a păși cu dreptul pe drumul misiunii încredințate
Foto : M. Andreescu

ȚESĂTURI FRUMOASE, DURABILE

De mai mulți ani de zile, stofele pentru paltoane, costume bărbătești, sacouri, rochițe realizate la fabrica „Proletarul" din Bacău se bucură de aprecieri elogioase din partea beneficiarilor din țară și de peste hotare. La ora actuală, fabrica băcăuană oferă comerțului nu mai puțin de 23 sortimente de stofe, în peste 200 de desene și culori. Multe din acestea consilțuie noutăți. Este vorba de stofele pentru costume de femei și bărbați, ca și de țesăturile pentru rochii din fibre poliesterice în amestec cu fibre naturale. Inginerul Vasile Blejușcă, directorul fabricii, ne-a vorbit despre preocuparea creatorilor de la serviciul tehnic pentru realizarea de noi sortimente de stofe pentru costume, rochițe, pardesie, adecvate sezonului de primăvară și vară, conform cerințelor pieței.

Paralel cu realizarea țesăturilor pentru costume și paltoane, la întreprinderea băcăuană a început fabricarea unor noi sortimente de stofe pentru costume de protecție, mobilă și uniforme școlare. Noua țesătură pentru costume de protecție, de pildă, are o rezistență mult mai mare la acțiunea acizilor decît stofele realizate pînă acum. Ea își va găsi o largă utilizare îndeosebi în întreprinderile industriei chimice. Stofa de mobilă — noutate și ea pentru textiliștii băcăuani — se realizează în 5 desene și un mare număr de culori.

Lucrînd cu rodnicie, colectivul de muncă al fabricii „Proletarul" din Bacău a livrat în perioada care a trecut de la începutul anului și pînă acum, peste prevederile planului, 10 000 mp țesături de bună calitate. Acest spor de producție se datorează organizării mai bune a locurilor de muncă, utilizării mai eficiente a mașinilor și utilajelor, generalizării schimbului II și extinderii schimbului III în toate secțiile și atelierele fabricii. De remarcat faptul că, la tot cursul anului trecut și în perioada care a trecut de la începutul acestui an, textiliștii băcăuani nu au primit nici o reclamație privind calitatea produselor livrate. Este un certificat al hărniciei colectivului băcăuan.

FAPTUL DIVERS

Telegramă penală

Oficiul poștal Mainș Băi predase la vagonul poștal nr. 601 un colet în care se afla suma de 51 600 lei. La numai cîteva minute după aceasta însă, în halta Arcuș, Gheorghe Vlad din comuna Periș (Ilfov) se prezenta la însoțitorul vagonului cu o telegramă prin care, în numele oficiului poștal menționat, solicita... restituirea banilor abia expediați, sub cuvînt că s-ar fi făcut o greșeală la numărarea lor ! Însoțitorul vagonului a reținut telegrama și, părîndu-i-se suspectă, a remis-o organelor de resort. La primele cercetări, Gh. V. a declarat că prin această „stratagemă" urmărea să scape de niște „încurcături financiare". În curînd se va convinge însă că, procedînd astfel, a intrat în încurcături și mai mari.

Răzbunarea lui „Mercur"

Primim un telefon la redacție. „Acum cîteva zile — ne relatează Maria Chirculescu, din str. Liviu Rebreanu, nr. 12, bloc A3, scara III, etaj II, ap. 31 — am făcut o comandă la „Mercur", în valoare de 183 lei. La achitarea comisionului am constatat că, pe lîngă mărfurile solicitate de mine, casa de comenzi a mai adăugat cîteva de la sine. Bineînțeles, pe acestea am refuzat să le plătesc. Spre surprinderea mea, comisionarii și-au luat toate mărfurile și... au plecat. Am sunat din nou la „Mercur" (tel. 14 09 75), dar mi s-a spus că, de acum încolo, mie nu mi se va mai primi nici o comandă. Crezînd că sînt supărați numai pe mine, am încercat să-mi fac cumpărăturile necesare prin intermediul mamei, dar la 5 minute după aceasta ni s-a comunicat că... s-a anulat comanda !"

Formăm și noi numărul „Mercurului" și, solicitînd o comandă, începem să dăm adresa de mai sus. Dar abia spunem numele și strada și operatoarea nr. 5 — după ce ne întreabă : „blocul A3, scara III, et. II, ap. 31 ?" — ne spune categoric : „Dumneavoastră nu vă primim nici o comandă !". Așadar, cu „Mercur" nu-i de glumă : ori cumperi ce vrea el orl... nimic ! Cine-l ajută să înțeleagă că rostul lui este nu să comande, ci să onoreze orice comandă ?

Un ocol cu foc

Într-una din zilele trecute, Dombai Emeric conducea autofurgonul 21-MM-489, proprietatea întreprinderii de transporturi auto Maramureș, încărcat cu 12 vaci, care urmau să fie duse la Constanța. Nu se știe prin ce împrejurări șoferul a părăsit șoseaua principală Baia Mare—București, făcînd un ocol pe alta mai puțin accesibilă. La o curbă, autofurgonul s-a răsturnat și a luat foc. Au ars cabina și roțile din față, au suferit arsuri grave însoțitorul Ioan Mureșan și mai puțin grave șoferul. Tot din cauza focului, 4 vaci au fost sacrificate. Organele de resort efectuează cercetările necesare. Deocamdată, șoferul susține că de vină ar fi vacile, care la curba respectivă s-au mișcat în mașină și au provocat un balans prea mare. Așa să fie oare ?

A greșit intrarea

Vrînd să se întoarcă acasă, în comuna Moara Vlăsiei (Ilfov), Mihai Nicolae s-a îndreptat spre Gara de Nord, pentru a lua trenul. După mai multe popasuri prin diverse bufete, ajuns la gară, a ținut morțiș să intre pe ușa pe care scria „ieșire". Paznicul Victor Ceaușu i-a atras atenția că ușa de intrare e doar la doi pași de aceasta. Lui M.N. atît i-a trebuit însă. Plin de chef, cum era, a început să profereze tot felul de insulte și expresii necuviincioase. Reținut cu ajutorul cîtorva persoane, a fost deferit organelor de miliție și, în baza Decretului 153, a fost condamnat la trei luni închisoare. „Ieșirea" necugetată l-a adus, cum se vede, într-o situație... fără ieșire.

Undița trăgea la... ghinion

Pasionat pescar, Valeriu Inicicaș, din Reșița (Bd. Republicii, bloc 7, ap. 33), își dorea de multă vreme o captură cu care să se poată făli. Se vede însă că norocul îl ocolea, așa că V.I. s-a hotărît să-l... forțeze. În acest scop s-a așezat cu undița în mînă pe marginea bazinului restaurantului din incinta strandului din localitate și, cît ai zice pește, a și prins un crap de aproximativ 9 kg. dintre cei rezervați pentru consumul în local. Ghinionul nu l-a ocolit însă nici de astă-dată, ivindu-se în persoana președintelui A.J.V.P.S. Caraș-Severin, care l-a surprins împreună cu... crapul delict. Astfel, pescarul a rămas fără pește și, pentru o perioadă de vreme, și fără permisul de pescar.

Rubrică redactată de :
Dumitru TIRCOB
Gheorghe DAVID
și corespondenții „Scînteii"

BACĂU

MODERNIZAREA REȚELEI DE ALIMENTAȚIE PUBLICĂ

În ultimul timp, rețeaua unităților T.A.P.L. Bacău a cunoscut o continuă dezvoltare și modernizare. Într-un singur an au fost date în folosință 6 restaurante și bufete noi, iar alte 15 unități au fost modernizate. Toate acestea au contribuit într-o măsură însemnată la îmbunătățirea servirii cetățenilor, ca și la sporirea gradului de urbanizare a orașelor Bacău și Buhuși, pe raza cărora își desfășoară activitatea T.A.P.L. Bacău. Noile restaurante din parcurile „Libertății", „Trandafirilor", „Poparul Gherăești" și „Buhușeanca", precum și cele cinci noi unități profilate pe produse lacto-vegetariene atrag în fiecare zi un mare număr de consumatori. O preocupare permanentă pentru conducerea T.A.P.L. constă în asigurarea și punerea la dispoziția consumatorilor a unor sortimente culinare variate, de bună calitate, în condiții optime de igienă. În ultima vreme, bunăoară, au fost realizate 62 de sortimente culinare tradiționale.

— Noul proiect de lege cu privire la activitatea de comerț interior pune în fața noastră sarcini deosebite privind aprovizionarea populației — ne spune tovarășul Emilian Rusu, directorul T.A.P.L. Bacău. De aceea, am și luat măsuri să trecem la aplicarea în practică a acestor prevederi. O seamă de bufete și restaurante din noile cartiere ale Bacăului și din orașul Buhuși, care pînă acum vindeau doar băuturi și țigări, au fost transformate în unități culinare care pun la dispoziția gospodinelor un sortiment bogat de preparate, semipreparate și produse de bucătărie. Printre acestea se află bufetul „Doinița" din cartierul Cornișa, Bistriței, restaurantul „Aviatorilor" din cartierul Letea (Bacău), restaurantul „Gospodina" din orașul Buhuși și altele.

Pentru a asigura oamenilor muncii din cele două orașe preparate culinare de calitate superioară, în sortimente variate și la prețuri accesibile, unitățile aparținînd T.A.P.L. Bacău desfac un mare număr de produse proprii. De la 4—5 la sută cît reprezenta, în anul trecut, producția proprie în totalul desfacerilor unor unități, s-a ajuns astăzi la 70 și chiar 100 la sută. În felul acesta, 10 unități din orașul Bacău au devenit pur culinare. Mergînd pe linia diversificării unităților și extinderea rețelei de alimentație publică, T.A.P.L. Bacău a organizat în ultima vreme noi restaurante cu autoservire, pensiuni, unități lacto-vegetariene, cantine-restaurant.

Mergînd în întîmpinarea cerințelor exprimate de consumatori, unitățile T.A.P.L. stăruie continuu în vederea îmbunătățirii nivelului de servire, pentru crearea unei ambiențe cît mai plăcute în interioarele acestor unități. În conformitate cu prevederile noului proiect de lege, au fost luate măsuri eficiente pentru întreținerea în condiții de perfectă curățenie a sălilor de consumație, a bucătăriilor și celorlalte anexe, exercitîndu-se în acest scop un control permanent, sistematic.

Gh. BALTA
corespondentul „Scînteii"

AM PRIMIT SCRISOAREA DV.!

DOUĂ OCALE DE ȚUICĂ ȘI-ȚI „RĂSUCESC" BECUL

Un cetățean din satul Circeni-Mehedinți, a cărui semnătură este indescifrabilă, susține că la Întreprinderea de rețele electrice Craiova există niște meșteri suciți.

— De unde ați dedus asta ?

— Întreprinderea asta ne-a electrificat satul.

— Și de ce sînt suciți ?

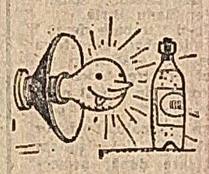

Au îngropat stîlpii cu becul în jos ?

— Niște becuri care trebuiau să lumineze ulița satului au fost montate de-a-ndoasolea. Luminează curțile cetățenilor. L-am întrebat din curiozitate pe un meșter și mi-a zis că dacă dau două ocale de țuică răsucește becul și spre gospodăria mea. N-am dat țuica și becul din fața casei mele își face datoria așa cum trebuie.

Stimate indescifrabil, am intervenit la I.R.E.-ul cu pricina și dumneaor au cercetat și ne-au comunicat că aveți dreptate. Ni s-a promis că-i „desrăsucește" pe maiștrii respectivi și că toate becurile vor lumina ulița.

A naibii e țuica asta. Sucește nu numai mințile oamenilor, ci chiar și becurile...

ȘI UNA, ȘI ALTA, DAR MAI MULT ALTA

Mecanicul de locomotivă Mircea I. Lucescu, din comuna Borca-Neamț, ne informează că are motoretă și că farmacia din comună este mai mult închisă decît deschisă. Farmacista cică ba face inventare, ba este trimisă la niște cursuri speciale. Farmacia cea mai apropiată este la 15 km.

— Tovarășe Mircea, pe dumneata care ai motoretă închiderea farmaciei nu te afectează prea mult. Încalți tenișii, te urci, bagi în viteză și...

— Eu am adus în discuție și motoreta din alte motive.

— Care ?

— Motoreta mea e o „Mobra"-50, fabricată la Zărnești, și vă asigur că este excepțional de bine lucrată. Are toate calitățile. Îi felicităm pe fabricanți, dar nenorocirea mare a noastră, a șaptora care le avem, este că nu găsim piese de schimb. De pildă, nu găsim segmenți, drept pentru care sîntem forțați să facem diferite modificări. Și nu numai segmenții lipsesc de pe piață...

— Și ce-ați dori dumneavoastră mai „fierbinte" : să fie farmacia deschisă mereu ? Ori să se găsească piese de schimb pentru „Mobra" ?

— Și una, și alta.

— Nu cereți prea mult ?

NU NUMAI CAPRELE AU RIIE...

Autocamionul de 8 tone cu numărul de circulație 21-B-4 221 a fost încărcat în ziua de 28 martie cu ambalaj de către stația de colectare și expediere a mărfurilor Deva. Destinația ? Fabrica de conserve Feleștl. În 27 martie, autocamionul a ajuns la Feleștl. Aici, directorul întreprinderii a scris pe foaia de transport 8 439 045 : „Marfă necomandată". Autocamionul s-a întors la București, s-a luat din nou legătura cu Deva și Deva a mai trimis o dată autocamionul la Feleștl. Nici de data aceasta n-a fost descărcat. A venit din nou în București. S-au încrucișat telexuri, convorbiri telefonice „fulger" și, în sfîrșit, autocamionul a fost trimis pentru descărcare la IJECOOP Ilfov. A alergat și la acest IJECOOP, dar în ziua de 1 aprilie s-a întors din nou încărcat. S-a dus încă o dată și a fost din nou trimis acasă încărcat. Și dacă autocamionul nu a fost descărcat, mai este și astăzi încărcat.

De unde deducem că și autocamioanele de 8 tone se pot molipsi de rîia asta birocratică...

CINE DESCARCĂ AZI O ȚIGLĂ, MÎINE VA DESCÂRCA UN GESTIONAR...

Ștefan D. Paraschivu, din comuna Ionești-Gorj, a intrat în magazinul acestei comune și a cerut un kg de zahăr și 1/4 litru spirt rafinat.

— Și vi le-a servit pe amîndouă în același pungă ?

— Nu m-a servit deloc, pentru că tocmai atunci sosiseră două autocamioane încărcate cu țiglă. Mi-a zis că nu-mi dă nici una, nici alta pînă nu descarc țiglă din mașină. I-am arătat buletinul că am trecut de 70 de ani și că doctorii mi-au recomandat să nu fac eforturi fizice. Gestionarul a ținut-o pe-a lui : să-i descarc țiglă. Am plecat acasă și fără zahăr, și fără spirt rafinat. Nu puteți să vă ocupați și dumneavoastră de descărcarea țiglei ?

— Nu. Pentru că ne ferim de proverbul ăla cu oul : cine descarcă azi o țiglă, mîine va descărca un gestionar.

Nicuță TANASE

pagina economică

În toate unitățile agricole —

PLANUL DE ÎNSĂMÎNȚĂRI TREBUIE ÎNDEPLINIT LA FIECARE CULTURĂ!

VASLUI

„În aceste zile — ne spune tovarășul Gheorghe Manu, director general al direcției agricole județene Vaslui, toate forțele au fost concentrate în direcția însămînțării în limita timpului optim a celor 84 400 ha planificate a se cultiva cu porumb în cooperativele agricole de producție. De cîmbăta trecută, în toate zonele din județ temperatura solului la adîncimea de 10 cm a depășit 10 grade, fapt ce a permis ca prelucrările pentru semănat să se înceapă semănatul porumbului". De altfel, situația operativă justă joi dimineața la direcția agricolă consemna începerea efectivă a însămînțării porumbului în fiecare cooperativă agricolă de producție, realizîndu-se pînă la acea dată aproape 32 000 de ha.

Analizînd modul de organizare a Campaniei de însămînțare a porumbului, biroul comitetului județean de partid a indicat și a luat măsurile necesare ca în fiecare unitate agricolă această lucrare să se încheie în intervalul a 10—12 zile maximum. Pentru aceasta, s-a prevăzut ca pe măsura încheierii semănatului în unitățile din sudul județului, de aici să se deplaseze circa 100 de tractoare cu semănătorile și utilajele de pregătire a terenului în ajutorul unităților agricole din zona colinară Negrești-Băcești și Dragomirești-Răducani. Forța mecanică de care dispun cooperativele agricole de producție din județ — viteza zilnică de lucru planificată fiind de 8 200 ha — permite încheierea semănatului în perioada optimă stabilită. Dar folosirea cu maximum de intensitate a bazei mecanice existente este condiționată de temeinica organizare a muncii în fiecare unitate agricolă.

Sîntem la cooperativa agricolă din Roșești — o unitate mare, cu aproape 4 000 ha teren arabil, care va însămînța anul acesta cu porumb 1 350 ha. Împreună cu secretarul comitetului comunal de partid, tov. Constantin Grădinaru, străbatem cîteva din tarlalele situate pe terasele și versanții unor dealuri. În punctul numit „Sub coasta gării", 5 tractoare cu discuri au pregătit terenul pentru plantatul cartofilor și o soță pentru însămînțarea porumbului. Pămîntul este încă reavăn, nu a apucat să se zvînte la suprafață, cînd în urma discurilor au și intrat mașinile de plantat cartofi și semănătorile SPC 6 pentru însămînțarea porumbului. „La noi — ne spunea tovarășul Grădinaru — pregătirea terenului și însămînțatul se desfășoară în flux neîntrerupt pentru a nu pierde umiditatea din sol".

La brigada Gura Idricii, pe o coastă de deal, trei semănători înaintează lent, în formație. De departe ai impresia că stau într-un echilibru instabil, gata să se prăvale. Discutăm aici cu tractoriștii Gheorghe Călimac, Gheorghe Ștefănache și Ion Postulache. „Totul merge strunș, ne spune primul. Cu o rezervă. Nu înțelegem de ce pînă acum munca noastră, a mecanizatorilor — și secția care deservește cooperativa are 43 de mecanizatori — nu a fost organizată încă în acord global. Conducerea cooperativei amînă acest lucru de pe o zi pe alta. Or, această treabă trebuia făcută acum, la semănat. Plecăm din aceeași unitate cu o împresie de bună organizare a muncii, dar și cu ideea că, oricît de aglomerate ar fi lucrările, consiliul de conducere nu trebuie să neglijeze celelalte activități dintre care, de primă importanță este organizarea echipelor complexe formate din cooperatori și mecanizatori, cu aplicarea retribuției în acord global și la mecanizatori".

Pe una din tarlalele cooperativei agricole din Albești, situată lîngă șosea, se însămînța porumbul. Pregătirea necorespunzătoare a terenului — denivelări, bulgări mari — și rîndurile șerpuitoare de porumb pe care le lăsa semănătoarea ne fac să cercetăm ordinul de lucru pentru semănat al tractoristului Ion Spanache. Iată ce conține: se vor semăna în rînduri drepte la adîncimea de 5—6 cm, cu 7—9 boabe la metru liniar, adică cu o densitate de peste 100 000 boabe la hectar. Evident, acești indici tehnologici pentru semănatul porumbului, care au fost dați de inginerul șef al cooperativei, Aurel Hrincă, sînt total contraindicați cu nivelul calitativ de pregătire a terenului și, mai ales, cu starea de umiditate a solului. Lucrări necorespunzătoare din punct de vedere calitativ am întîlnit și în alte unități, la Muntenii de Sus, Costești, Grecești etc., ceea ce duce la concluzia că intensificarea ritmului de semănat al porumbului nu trebuie să se facă în detrimentul calității lucrărilor. Dimpotrivă, specialiștii din unități trebuie să fie prezenți în cîmp permanent, pentru a îndruma după condițiile concrete din fiecare loc, obținerea unor lucrări de cea mai bună calitate.

În ziua efectuării raidului, deși timpul era admirabil pentru lucru, nu peste tot a fost folosit pentru însămînțatul porumbului. Unul din motive l-am aflat la ferma Muntenii de Sus a I.A.S. Vaslui. La sediul fermei, două semănători SPC 6, stăteau pe butuci. De ce nu sînt în cîmp aceste semănători? „Noi nu am început încă semănatul porumbului, ne răspunde Gheorghe Chișcă, economistul fermei. Abia ieri ne-a sosit de la centrul din Vaslui ordinul de începere a semănatului, că s-a realizat temperatura optimă din sol". Incredibil și, totuși, adevărat! Cineva de la oraș, dintr-un birou, stabilește pentru terenuri aflate la zeci de kilometri, temperatura din sol și dă ordin de începere a semănatului. Specialiștilor, șefilor fermelor care răspund nemijlocit de realizarea producției ce le mai rămîne de făcut? Este necesar ca aceștia să aibă mai multă autonomie de producție, să manifeste inițiativă și, în funcție de condițiile concrete din fermă, să înceapă semănatul și la celelalte culturi.

Aurel PAPADIUC

MEHEDINȚI

Pînă la 15 aprilie în județul Mehedinți s-au însămînțat cu porumb 60 000 hectare, adică circa 94 la sută din suprafața prevăzută. Săptămîna care începe, apreciază specialiștii, este o săptămînă hotărîtoare pentru încheierea semănatului porumbului pe întreaga suprafață planificată. Se lucrează cu peste 1 600 tractoare, 500 grape cu disc, 570 semănători, 23 combinatoare, asigurîndu-se o viteză de lucru de aproximativ 3 000 hectare zilnic. Remarcabil mi se pare însă faptul că ritmul acesta ieri este realizat în majoritatea unităților agricole în condițiile asigurării unui nivel calitativ superior celor precedenți.

Rezultatele bune de pînă acum — ne spune ing. Constantin Buluțiu, director general al direcției agricole județene — se datoresc extinderii acordului global la cultura porumbului, bunei organizări a muncii, participării eficiente a specialiștilor direcției generale a agriculturii la rezolvarea operativă a numeroaselor probleme ridicate în campania de însămînțări. În fiecare consiliu intercooperatist am repartizat pentru această perioadă un specialist, care rămîne permanent pe teren. Controlul activității acestora este asigurat de directorii adjuncți de la direcția generală a agriculturii județului.

Intervin specialiștii operativ și eficient în rezolvarea problemelor concrete și complexe din unitățile agricole? Să lăsăm să răspundă la această întrebare tabelele. Unii ingineri șefi din cooperativele agricole situate în zona nordică a județului — Corcova, Crăguești, Stingăceaua — invocînd motivul că apoiul încă nu au înflorit, s-au opus începerii însămînțării porumbului. Specialiștii direcției agricole le-au demonstrat însă cu termometrele că temperatura solului este adecvată și i-au determinat să treacă la acțiune.

— Ne străduim, a ținut să sublinieze tovarășul Constantin Buluțiu, să ne situăm la nivelul exigențelor și prescripțiilor formulate în consfătuirile interjudețene și județene care au stabilit, în funcție de condițiile climatice specifice acestui an, aplicarea celei mai corespunzătoare tehnologii la cultura porumbului.

Se lucrează în flux continuu, noaptea la pregătirea terenului, ziua la însămînțat. Sînt folosite în mod adecvat grapele disc și reglabile, combinatoarele și alte utilaje pentru pregătirea unui pat germinativ optim. La fiecare hectar se administrează o cantitate de 100—150 kg azotat. Este larg utilizat procedeul aplicării îngrășămintelor chimice chiar în timpul semănatului. Pentru efectuarea acestei operațiuni au fost pregătite în mod corespunzător semănătorile SPC-6. Trustul de mecanizare a agriculturii a reușit să rezolve o problemă importantă: extinderea semănatului mecanic al porumbului pe terenurile situate în pantă. În acest scop, semănătorile 2-SPC-2 au fost înzestrate cu un sistem de acționare hidraulică, ceea ce permite utilizarea lor în spații înguste. În acest an, în județul Mehedinți se seamănă mecanizat, pe terenuri situate în pantă, cu 5 000 hectare mai mult decît în anul 1971.

Toate acestea ne dezvăluie o intensă preocupare pentru organizarea și desfășurarea în mod exemplar a însămînțării porumbului în județul Mehedinți. 65 de unități agricole au terminat lucrările de însămînțare a porumbului pe întreaga suprafață planificată. Într-o serie de cooperative din zona de ses porumbul a răsărit, s-a dezvoltat frumos și s-a trecut deja la lucrările de întreținere.

Printre primii au terminat însămînțarea porumbului cooperatorii din localitățile: Gemenii, Dîrvari, Aurora, Griștii, Scăpău, Rogova și altele. La Simian, la Cîrlia Mare și Cioroboreni, în aceeași perioadă se însămînțau ultimele suprafețe cu porumb. Ion Scarlat, inginer-șef la cooperativa Simian, ne-a mărturisit: „Nu pierdem nici o clipă, utilizăm la maximum toate forțele mecanice și umane de care dispunem. Ritmul intensiv este însoțit de grija permanentă de a pregăti un bun pat germinativ, de a conserva umiditatea solului, fapt care ne-a determinat să pregătim terenul în timpul nopții cînd pierderile de umiditate sînt mai diminuate". Păstrîndu-se și intensificîndu-se acolo unde baza mecanică permite, viteza zilnică programată, în județul Mehedinți există condiții propice pentru a se termina pînă în ziua de 18 aprilie însămînțatul porumbului pe întreaga suprafață planificată.

Ion ANGHEL
corespondentul „Scînteii"

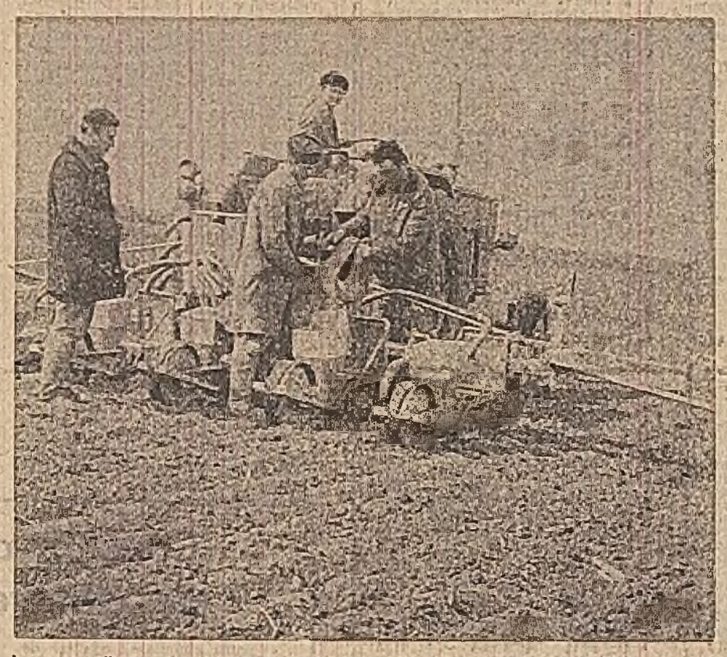

În aceste zile la cooperativa agricolă de producție din comuna Grădiștea, județul Ilfov, se însămînțează ultimele hectare cu porumb din cele 800 prevăzute

LA COMBINATUL SIDERURGIC GALAȚI

Preocupări pentru diversificarea producției

Prin cajele laminorului de benzi la rece de la Combinatul siderurgic din Galați a trecut recent tona de produs finit numărul 200 000. De remarcat că produsele au fost realizate la toată gama de tipodimensiuni proiectate: cu grosimi de la 0,3 la 3 mm și lățimi de la 80 la 1 500 mm.

Referindu-se la preocuparea pentru diversificarea producției, tovarășul Ion Aurel Moldovan, inginer șef al sectorului laminoare de la Combinatul siderurgic din Galați, ne-a spus:

— În general, în ultima perioadă, la laminorul de benzi la rece s-a acordat o atenție sporită îmbogățirii sortimentelor din punct de vedere calitativ, al mărcilor de oțeluri produse. Bunăoară, de la mărcile comerciale și de construcție, puține la număr, cu care laminorul și-a început producția, s-a trecut la mărcile de ambutisare din oțelurile produse în combinat. Astfel, am început producerea benzilor înguste și late din oțeluri cu caracteristici mecanice diferențiate, necesare produselor de ștanțare, matrițare, precum și producerii tevilor sudate, cît și a profilelor îndoite. Se află în curs de asimilare o serie de alte produse, asimilare care se face cu concursul mai multor întreprinderi din țară.

Diversificarea producției laminorului de benzi la rece a oferit, totodată, o arie largă de activitate specialiștilor și muncitorilor pe linia căutării și valorificării unor soluții optime în decapare și laminare, cît și pentru determinarea unui tratament termic adecvat.

— Preocupări pentru diversificarea producției se constată în majoritatea secțiilor de producție ale Combinatului siderurgic din Galați. S-au asimilat, printre altele, noi sortimente necesare în fabricarea aparatelor electro-casnice. Este vorba de noile și modernele tipuri de frigidere românești, la a căror construcție se folosește tabla subțire produsă în laminorul de benzi la rece de pe platforma combinatului siderurgic gălățean, a butelilor de aragaz și a altor produse pentru uz gospodăresc.

În prezent, atenția laminatorilor gălățeni este îndreptată spre asimilarea și livrarea a peste 100 de repere de grosimi și formate diferite de tablă, unele dintre acestea necesare construcției modernelor autoturisme românești „Dacia 1 300". Concomitent, o parte din producția de benzi laminate la rece se exportă în diferite țări.

Tudorel OANCEA
corespondentul „Scînteii"

REALIZĂRILE SILVICULTORILOR SĂTMĂRENI

SATU MARE. — (Corespondentul „Scînteii", Octav Grumeza): Lucrătorii din zonele forestiere sătmărene au obținut în acest an noi și prestigioase realizări.

— În această perioadă — ne spune tovarășul inginer Vasile Culic, șeful serviciului tehnic al Inspectoratului silvic Satu Mare — lucrătorii noștri, răspunzînd cu însuflețire chemării la întrecere lansate de Inspectoratul silvic Maramureș, și-au depășit planul, obținînd realizări deosebite în special în împăduririle de primăvară. Astfel, a fost împădurită o suprafață de 435 hectare cu foioase și rășinoase, cu 135 ha mai mult decît prevederile planului. În același timp, pădurile de gospodărie comunală au fost extinse cu peste 150 ha, realizare la care și-au adus contribuția, prin muncă voluntar-patriotică, numeroși săteni și elevi.

O remarcă se cuvine și pentru preocuparea și spiritul întreprinzător ale silvicultorilor sătmăreni de a fructifica toate rezervele și resursele naturale pe care le oferă, cu generozitate, pădurile județului. S-au livrat, pe piața internă și la export, însemnate cantități de carne de vînat, miere de albine, fructe de pădure.

BUNA GOSPODĂRIRE A METALULUI

(Urmare din pag. I)

doua jumătate a anului. De asemenea, în faza de contractare propriu-zisă apar numeroase discuții cu beneficiarii în ceea ce privește termenele de livrare ale unor sortimente și tipodimensiuni care, din rațiuni tehnico-economice, se laminează odată sau cel mult de două ori pe trimestru. Deși aceste cereri sînt îndreptățite de multe ori — și, practic, nu reprezintă cantități considerabile — totuși ele nu pot fi satisfăcute de producător, din producția curentă. Și nici nu sînt create premise organizatorice pentru a fi acoperite, cel puțin temporar, din stoc, cu toate că, după părerea noastră, în multe cazuri resurse există dar sînt împrăștiate, uneori chiar în stocuri supranormative pe la diverse baze sau beneficiari. Consecințele inexistenței unei „supape" de reglarizare a lucrurilor, în cazul lipsei de sincronizare dintre momentul producției și momentul consumului, sînt astfel agravate, motivul constituindu-l pulverizarea stocurilor de metal pe diferite trepte, la toți producătorii și consumatorii acestuia.

Cauza principală a acestor situații cred că trebuie căutată în lipsa precizării unor răspunderi precontractuale din partea factorilor care au atribuții în formularea și fundamentarea necesarului de metal, în elaborarea și echilibrarea bilanțelor materiale, deci în efectuarea lucrărilor cu care începe, de fapt, procesul de stabilire a contractelor directe, de negociere a contractului economic și a tuturor clauzelor sale. Printre numeroși lucrători din aprovizionare se vehiculează încă ideea că acest „vid de responsabilitate" s-ar datora eliminării repartiției, dispariției acestui instrument de planificare care, în concepția lor, a redevenit subit remediul carențelor aprovizionării și desfacerii. O astfel de concepție cred că este total nefondată, pentru că ea nu urmărește decît localizarea răspunderii la un nivel cît mai ridicat — respectiv la organele centrale de planificare și ministere — fără să se țină cont de factorii care influențează întregul proces de aprovizionare și desfacere. Concret, chiar activitatea de desfacere a producției de laminate finite infirmă utilitatea și necesitatea repartițiilor. Nu lipsa repartițiilor a determinat întîrzierea contractării producției de metal pentru semestrul I din 1972 pînă la jumătatea lunii noiembrie anul trecut, după cum nu din această cauză, în momentul de față, nu este contractată integral producția de metal a semestrului doi. Cauza este alta, și vizează modul cum își exercită atribuțiile coordonatorul de bilanț, în cazul produselor laminate: Direcția generală de aprovizionare și desfacere din Ministerul Industriei Metalurgice. Acest for de resort tergiversează nepermis de mult operațiunile de echilibrare a bilanțelor materiale și de întocmire a programelor de fabricație și, în același timp, tolerează întîrzierile în depunerea specificațiilor de metal de către anumiți beneficiari și, îndeosebi, de către unele întreprinderi constructoare de mașini.

În egală măsură, aceste aprecieri sînt valabile și pentru anumiți coordonatori de bilanțe ale unor materiale și produse din alte ministere, centrale industriale și întreprinderi. Ca atare, consider că se impune, neîntîrziat, să fie mult mai precis reglementate atribuțiile și răspunderile coordonatorilor de bilanț, pentru ca aceștia — în timp util — să cunoască necesarul de metal, să stabilească cu maximum de responsabilitate resursele în totalitatea lor, să le detalieze împreună și de comun acord cu unitățile producătoare și consumatoare, să stabilească în mod judicios prioritățile, în conformitate cu interesele majore ale economiei. În cazul produselor siderurgice, ținînd seama de diversitatea și complexitatea problemelor pe care le ridică asigurarea economiei naționale cu metal, este bine să ne reamintim indicația tovarășului Nicolae Ceaușescu formulată la Conferința cadrelor de conducere din centrale și întreprinderi industriale și de construcții, cu privire la răspunderile concrete care trebuie stabilite în sarcina unui furnizor unic. Încă la Conferința națională a partidului din decembrie 1967, această problemă a fost temeinic discutată și de atunci s-a hotărît constituirea unei centrale sau oficiu de desfacere a metalului. Necesitatea acestui furnizor unic se resimte, deci, mai de mult și, în acest sens, s-au făcut suficiente propuneri, dar în fapt nu s-a ajuns la o soluție.

Pornind de la experiența centralei noastre noi vedem rezolvarea acestei probleme prin crearea unui sistem unitar de desfacere, ramificat la scara întregului teritoriu, care să gospodărească întregul fond de metal — inclusiv stocurile de la producători și consumatori. Evident, o asemenea întreprindere, care ar putea fi o centrală de desfacere sau un alt organism economic, ar prelua o serie de atribuții exercitate în prezent de alte organe, atît din ministere cît și din centralele industriale, fără a se suprapune cu sau a anihila complet anumite funcții ale lor.

Concomitent cu măsurile ce se impun în domeniul organizării sistemelor de desfacere — metalul fiind doar unul din produsele pentru care se poate adopta o asemenea formulă — întărirea răspunderii în respectarea disciplinei contractuale reclamă și fixarea, în timp, a responsabilității la încheierea contractului ca atare, respectiv la negocierea tuturor clauzelor sale. Rămîne această problemă pentru că, în prezent, foarte frecvent comenzile se plimbă la diverși furnizori, refuzîndu-se contractarea din diverse motive, nu este suficient precizată răspunderea ierarhică în soluționarea divergențelor, iar aplicarea sancțiunilor prevăzute în hotărîrea Consiliului de Miniștri 308 din 1970 nu este organizată, în mod unitar, în cadrul ministerelor și altor organe economice centrale.

Independent de modul în care va fi concepută eliminarea neajunsurilor semnalate în rîndurile de față, Combinatul siderurgic din Hunedoara va acționa și în acest an cu maximă răspundere pentru satisfacerea cît mai completă a cererilor beneficiarilor de metal. Astfel, se extinde gama sortimentelor de profile și a mărcilor de oțel livrate economiei și, în mod deosebit, industriei construcțiilor de mașini. Se prevăd măsuri pentru ridicarea parametrilor tehnici ai laminatelor destinate prelucrării prin tragere, presare s.a. la cald și la rece. Condițiile de expediere se vor îmbunătăți prin extinderea lotizării sortimentelor în cantități vagonabile și intensificarea derulării cantităților nevagonabile prin baze și depozite ale întreprinderilor teritoriale de aprovizionare, prin periodizarea optimă a laminării fiecărei tipodimensiuni. Totodată, pentru a conferi măsurilor preconizate un fundament cît mai realist, prezăt im o consfătuire cu toți beneficiarii de metal, la Hunedoara, în a doua jumătate a lunii mai a.c., înainte de a trece la perfectarea programelor de fabricație și a contractelor pentru semestrul II. Cu acest prilej sperăm să purtăm un dialog sincer, constructiv, din care să rezulte posibilități concrete de realizare a unei circulații cît mai rapide și mai eficiente a metalului hunedorean în întreaga economie.

CONTRASTE

Cănuță urcă-n sus sau coboară-n jos?

Cănuță om sucit zice-se că s-ar fi întîlnit o dată cu Păcală. „Ce faci, Cănuță, unde te duci?" i-a întrebat celălalt. „Nu vezi, urc în vîrful muntelui...". „Cum urci? Eu văd că cobori" — și Păcală rămase nedumerit, neștiind ce să mai creadă despre amicul său care într-adevăr cobora, nu urca. „Te înțeleg eu, se lumină în față Cănuță, vrei să mă păcălești și să-mi strici drumețiile"...

Are vreo legătură această glumă cu C.E.I.L. - Pitești, la urma urmei? Are, este de părere Vasile Dudeanu, tehnician C.T.C. pentru sectoarele de materii prime, materiale, ambalaje și expediție de la C.I.L. Pipera-București. Recent, acest C.I.L. s-a pomenit pe neașteptate cu un vagon conținînd cheresteaua de fag livrată de la C.E.I.L.-Pitești. București, de îndată au descărcat marfa, au depozitat-o. Abia atunci s-au dumirit că la mijloc era vorba de o păcăleală. Nimeni nu ceruse cheresteaua în cauză, care avea o grosime de 70 mm, pentru că în prezent (și în viitorul apropiat de un an, doi) aici nu se utilizează decît cherestele cu grosimi între 25 mm și maximum 50 mm.

Ca urmare, dilema: dacă materialul ar fi totuși introdus în producție, este lesne de imaginat cîtă risipă ar rezulta, cît material pierdut, transformat în rumegușe. Dacă nu, atunci cu ce să lucreze? Vorba aceea: „nu vezi că urc (în sus) către vîrfurile eficienței economice?" „Cum urci, eu văd că cobori (în jos)".

Vede C.E.I.L.-Pitești legătura dintre vagonul cu cheresteaua de fag și Cănuță?

Vaca — acest animal ciudat

În județul Caraș-Severin pășunile și fînețele naturale aparținînd consiliilor populare și cooperativelor agricole însumează 168 000 ha. Din aceasta, cea mai mare parte au nevoie de lucrări de curățire. Pînă în ziua de 14 aprilie s-au curățat 35 680 ha de pajiști din cele 50 000 ha prevăzute. Dar și mai puțin s-a realizat la capitolul fertilizare. Cantitatea de îngrășăminte administrată a fost procurată cu greu pentru că Întreprinderea pentru îmbunătățirea și exploatarea pajiștilor naturale, pînă la 14 aprilie a.c., nu a primit nici un kilogram de azotat de amoniu sau superfosfat. În multe comune și unități agricole pajiștile naturale constituie principala sursă pentru furajarea animalelor. Totuși, suprafața fertilizată este de numai 4 228 ha.

Poate că forurile de resort vor reflecta asupra acestei situații, pentru că fără iarbă nu sporește producția animaleloș și fără îngrășăminte nu crește mai multă iarbă. De unde rezultă că vacile, deși animale ierbivore, sînt direct interesate în folosirea îngrășămintelor chimice. Or, s-ar mai putea spune că îngrășămintele, respective îngrașă de fapt vacile.

Ciudat animal și vaca. Greu s-o înțeleagă unii!

Carul cu laude avea roțile pătrate

Despre Uzina de sîrmă și produse din sîrmă din Buzău se spunea: „Uite o uzină care merge ca pe roate"!

În ultimul timp însă cineva — nu se știe încă precis cine dar se poate descoperi lesne, inventatorul sau inventatorii — a venit cu o inovație: roțile să fie mereu rotunde, ca acum mii de ani? Zis și făcut — și de la un timp încoace treaba a cam început să meargă pe roți... pătrate. Și tocmai organizării producției și a muncii i-au fost atașate aceste noi tipuri de roți. Bunăoară, la secția de tratament obiecte metalice datorită defecțiunii unui autostivuitor, 30—40 la sută din utilajele secției au stagnat o bună perioadă de timp. Dar nefolosirea completă a capacităților de producție se datorește și întreținerii defectuoase a utilajelor sau nerespectării planului de efectuare a reparațiilor. Pentru a nu mai vorbi de întreruperile repetate ale alimentării cu energie electrică. Inovația ridică însă unele probleme: din cauza hurducăturilor au cam început să cadă laudele din car. Așa încît, ori se schimbă tipul roților, ori ajunge căruța goală.

Pentru care soluție optați, tovarăși buzoieni? Poate faceți ceva roți, fie și din sîrmă, că aveți berechet — numai rotunde să fie!

Puieți pentru plopii făcători de pere

Una din cauzele care a făcut ca în județul Bihor să întîrzie plantatul pomilor a fost lipsa materialului săditor. Referitor la întîrzierea plantărilor ing. C. Fărcaș, de la I.P.V.I.L.F., ne-a spus: „Repartiții am avut. Încă în data de 17 februarie a.c., prin adresa nr. 80 169, Centrala de producție, valorificare și industrializare a legumelor și fructelor a trimis la I.P.V.I.L.F.-Bihor repartiția materialului pomicol pentru sarcinile de plantări din primăvara lui 1972". În încheierea adresei se arată că: „Atragem atenția că planul de plantări prevăzut pentru județul dumneavoastră trebuie realizat integral și la nivel corespunzător în care sens materialul săditor repartizat vă stă la dispoziție fiind răspunzători de folosirea lui conform programării".

Numai că cei care au dat aceste dispoziții ferme au fost primii care le-au încălcat. În primul rînd nu s-a asigurat materialul săditor. Unitățile care trebuiau să-l livreze au comunicat că nu au ce trimite. De la stațiunea experimentală din Tg. Jiu s-au repartizat județului Bihor 5 000 de nuci. La 28 martie, stațiunea a expediat un telex prin care comunică că livrează 2 700 puieți de nuc. S-au trimis imediat două autocamioane de 5 tone, dar cînd au ajuns la Tg. Jiu nu li s-au dat decît 1 400 nuci. Iată de ce, la indicația comitetului județean de partid s-a hotărît să se treacă la producerea pe plan local a materialului săditor.

Bine s-a făcut. În speranța repartițiilor se vor crea livezi cînd o face plopul pere și răchita micșunele.

LITERATURA ȘI OMUL

„Oamenii și cărțile au același destin"

„Ce înseamnă o carte bună în viața unui om? Ce înseamnă cărțile bune în viața unei colectivități? Cum se definește o carte bună? Fiecare generație și-a pus asemenea întrebări generale — dintotdeauna, de cînd a apărut cuvîntul scris. Astfel de întrebări se pun și astăzi cu acuitate și pe bună dreptate, cînd zilnic milioane de oameni însetați de cultură doresc cărți bune, cărți care să le dezvăluie un întreg univers de fapte și adevăruri despre lume. Între oameni și cărți există o punte nevăzută care-i apropie. Relația om-carte este străveche și la noi. La această relație vreau să mă refer.

Ca scriitor, pot spune că în procesul de maturizare profesională, în formarea concepției despre lume a muncitorilor din Reșița — alături de care am trăit — cărților bune le-a revenit un rol deosebit. Există la Reșița o bibliotecă publică centenară, bine organizată, accesibilă fiecărui muncitor și tehnician. Accesibilă în sensul unei beletristici bogate și actuale, unei literaturi politice și tehnice. Muncitorii reșițeni au fost întotdeauna avizi de lectură și în fiecare casă se putea vedea o mică bibliotecă sau un raft pentru cărți. Ce a însemnat pentru muncitori acest permanent contact cu cartea am văzut în timpul marilor bătălii purtate de proletariatul român. Operele lui Gorki, Zola, Jack London, Upton Sinclair — pentru a nu cita decît cîteva nume — treceau din mînă în mînă asemeni unui manifest. Întărind, amplificînd, dînd resonanțe mai adînci manifestelor: ele erau un însemn, pe drapelul roșu al luptei pentru dreptate socială. Am văzut tineri muncitori reșițeni, reuniți în mici formații de „teatru ambulant", prezentînd scene din Mama de Gorki sau declamînd poezia lui Eminescu *Împărat și proletar* în fața publicului. Același muncitori compuneau cîntece de luptă, creau lozinci din care unele nu s-au uitat nici pînă astăzi. Cartea, mă refer la cea cu valoare de îndemn, de manifest, reușea de multe ori să spună mai mult decît ar fi spus un discurs rostit într-o sală publică. Îndemnurile acestea alcătuiau un flux al speranței în viitor, al încrederii în izbîndă. Istoria a dovedit că această nezdruncinată credință în izbîndă a muncitorilor a fost pe deplin întemeiată. Militanții antifaciști, proletarii și scriitorii progresiști, animați de aceleași idealuri, și-au văzut speranțele împlinite prin izbînda ideilor socialismului.

Cu cît o carte este mai bine scrisă, mai convingătoare, mai „autentică", cu atît mai mult ea va fi îndemn la gîndire și acțiune. Astăzi, cînd participăm la cea mai îndrăzneață prefacere socială din istoria patriei, cînd eforturile fiecăruia dintre noi converg spre mai bine, cultura pe care o făurim ne obligă la atitudine. O atitudine care include convingerea că principalul scop al creației artistice este transformarea conștiinței oamenilor — constructori ai unei Românii moderne, țară cu un popor călit, mîndru de demnitatea sa națională, de noua înfățișare a patriei, de civilizația socialistă.

Lumea cărților pe plan spiritual trebuie să fie chintesența propriului nostru chip. În acest sens, am înțeles înflăcărata chemare adresată de tovarășul *Nicolae Ceaușescu* în noiembrie 1971, atunci cînd ne-a invitat să redăm în artă mărețele transformări socialiste ale țării și munca clocotitoare a milioanelor de oameni. Îndemnul său e limpede: fiecare carte bună, scrisă cu inimă și raațiune, cu pasiune și măiestrie, inspirată din viață, trebuie să servească omului, să contribuie la transformarea conștiinței sale. Dacă în cărțile noastre voi găsi răspuns la întrebările arzătoare ale timpului nostru, în spiritul umanismului socialist, cititorii ne vor deveni prieteni și aliați, ne vor acorda stima și încrederea lor.

Sînt ferm convins că cei mai buni dintre scriitori vor avea entuziasmul, puterea, curajul și talentul de a dărui prin operele lor izvoare de lumină, resurse spirituale atît de necesare fiecăruia. Este necesar pentru aceasta să scriem fiecare în felul nostru, să pecetluim *adevărul nostru*, al tuturor.

Setea și pasiunea celor ce muncesc pentru cultură au atins în zilele noastre proporții de masă. E firesc, deci, ca scriitorul să fie nu numai cărturar al obștii, ci și pedagog, un deschizător de drumuri contemporanilor săi. Iar singura replică viabilă a scriitorului este o carte bună".

Anton BREITENHOFER

„Credo-ul artistic să fie o oglindă fidelă a operei!"

„Din momentul în care pune pentru prima oară condeiul pe hîrtie și pînă în clipa cînd așterne ultima literă a vieții sale, omul scrisului nădăjduiește să prefacă realul, nu pur și simplu să-l cunoască. Într-o societate revoluționară, artistul slujește ideea revoluției, de aceea gîndul său de realizare este nedespărțit de ideea cultivării și educării conștiinței socialiste a oamenilor. Este o idee de esență pe care am inițiat-o pregnant sublimată și în Tezele elaborate în vederea viitoarei Conferințe a scriitorilor.

Scriitorul român este în cel mai înalt chip preocupat de perfecționarea relațiilor umane în cadrul societății noastre. Măsura realizărilor sale este dată atît de conștiința profesională a muncii artistice, cît și de gradul de implicare, de răspundere față de real. Pentru că arta, scrisul, literatura sînt nu numai o profesie, ci, totodată, o formă de existență, un mod particular de a te simți responsabil față de lume și față de tine însuți. „Mesajul meu este viața mea", spunea un mare spirit al lumii. Într-adevăr, responsabilitatea unei asemenea fraze este totală. Ea cuprinde, nu numai ideea justificării profesionale a omului, ci dezvăluie totodată sensul unei angajări totale, lucide, extinsă la scara fiecărui gest, a fiecărui act de viață, a fiecărui cuvînt rostit, a fiecărui gînd în slujba adevărului. Căci fiecare gest al scriitorului este un gest social. Fiecare silabă spusă sau scrisă de un poet consistuie, în felul său, o profesie de credință.

De aceea, sensul adeziunii noastre față de cultivarea idealurilor de omenie și de morală socialistă la oamenii în mijlocul cărora trăim nu s-ar putea limita numai la cadrul unor declarații abstracte.' Fiecare slovă așternută pe hîrtie, fiecare rînd scris, fiecare pagină sînt tot atîtea acte de perfectă asumare a unei nobile responsabilități. O operă reprezintă — trebuie să reprezinte — un ansamblu unitar, o viziune organică și consecventă asupra realului.

Scriitorul nu poate fi decît același — atît în profesiile sale de credință literară, cît și în fiecare din cărțile sale. Credo-ul artistic este o oglindă fidelă a operei, iar opera este o reflexie superioară a întregii vieți a creatorului. Nu există și nu poate exista incompatibilitate între cuvînt și operă, între gîndul spus și gîndul scris: creatorul și creația aparțin arealului fenomen social și spiritual. Esența și felul amîndurora este adevărul".

Cezar BALTAG

tv

PROGRAMUL I

8,15 Gimnastica pentru toți.
8,30 Cravatele roșii.
10,00 Viața satului.
11,10 Să înțelegem muzica — ciclu de emisiuni de educație muzicală prezentat de Leonard Bernstein: Concertul foștilor debutanți. Emisiunea prezintă trei interpreți care au debutat în cadrul concertelor pentru tineret: Stephen Kates, Veronica Tyler și André Watts.
12,00 De strajă patriei.
12,30 Emisiune în limba maghiară.
14,00 Telesport • Fotbal: Dinamo — A.S.A. Tg. Mureș (Divizia A). Transmisiune directă de la Stadionul Dinamo. Comentator: Eftimie Ionescu • Gimnastică: Campionatele internaționale ale României. Înregistrare de la sala sporturilor Floreasca. Comentator: Gabriel Bădescu.
18,00 Postmeridian.
17,10 Film serial pentru tineret: „Planeta giganților".
18,00 Cîntare patriei — concurs coral interjudețean.
19,20 1001 de seri: „Prințesa Păunița" — film de animație.
19,30 Telejurnal.
20,10 Reportajul săptămînii: „Cartea de aur".
20,30 Film artistic: „Departe de lumea dezlănțuită" — producție a studiourilor engleze. Scenariul: Frederick Raphael, după romanul lui Thomas Hardy. Regia: John Schlessinger. Cu: Julie Christie, Terence Stamp, Peter Finch, Alan Bates.
22,40 Film documentar — Imagini din Danemarca.
23,00 Telejurnal.
23,15 Gimnastică: Campionatele internaționale ale României. Înregistrare de la sala sporturilor Floreasca.

PROGRAMUL II

12,30 „Promenada duminicală" — emisiune de Georgeta Postolea, Adolf Oprescu, Traian Buhlea. Regia: Anca Sandu. Din sumar: • Serialele emisiunii: „Aventuri în epoca de piatră"; „Invincibilul Mighty Mouse" • Invitata emisiunii — Magda Ianculescu • Din culisele teatrului — povestește Sică Alexandrescu • Replici posibile și fabule cu Aurel Baranga • O înregistrare primită din partea Televiziunii italiene cu Lola Folana, Mina și Sylvie Vartan; orchestra și ansamblul coreografic condus de Bruno Camfora • Muzică ușoară cu Anca Agemolu și sextetul „Cantabile" • O nouă rubrică: „De toate pentru toți" • Antologie comică: Jack Duff.
20,30 Deschiderea emisiunii de seară. Ciclul de concerte educative ale Radioteleviziunii.
20,50 Agenda.
21,00 Săptămîna culturală bucureșteană.
21,15 Romanțe cu Gliceria Gaciu, Eleonora Munteanu și Constantin Cocriș.
21,40 Din lumea științei.
22,00 Film serial: „Invadatorii".

teatre

• Opera română: Răpirea din seral — 11; Bărbierul din Sevilla — 19,30.
• Teatrul de operetă: Se mărită fetele — 19,30, Țara surîsului — 19,30.
• Teatrul național „I. L. Caragiale" (sala Comedia): Coana Chirița — 19,30; Travesti — 20, (sala Studio): Părinții teribili — 16,30; 20, Moartea ultimului golan — 15,30.
• Teatrul „Lucia Sturdza Bulandra" (sala din bd. Schitu Măgureanu): O scrisoare pierdută — 10; 15, Play Strindberg — 20, (sala din str. Alex. Sahia): Vicarul — 18, Spectacol de poezie și muzică — 20.
• Teatrul Mic: Vicleniile lui Scapin — 15; Pisica sălbatică — 19,30.
• Teatrul „C. I. Nottara" (sala Magheru): Bună seara, domnule Wilde — 10; Adio Charlie — 15,30; Omul care... — 19,30, (sala Studio): Sus pe acoperiș... în sac — 16; Viziuni flamande — 20.
• Teatrul Giulești: Freddy — 19: Comedie cu oțeni — 15; ...Escu — 19,30.
• Teatrul „Ion Creangă": Poveste neterminată — 10; Snoave cu măști — 16.
• Teatrul „Țăndărică" (sala din Calea Victoriei): O poveste cu cintec — 11; Nocturn III — 21,30, (sala din str. Academiei): Punguța cu doi bani — 11.
• Teatrul evreiesc de stat: Baraseum '72 — 11; Pe placul tuturor — 19,30.
• Studioul I.A.T.C. „I. L. Caragiale": Cinticele comice; Trei cai de la Răsărit — 19,30, Sinziana și Pepelea — 20.
• Teatrul de revistă și comedie „Ion Vasilescu": Intr-un ceas bun! — 10; 19,30.
• Teatrul satiric-muzical „C. Tănase" (sala Savoy): Bimbirică — 19,30; (sala din Calea Victoriei nr. 174): Și femeile joacă fotbal — 19,30.
• Ansamblul artistic „Rapsodia română": Ghiocei... mărgăritare — 19,30.
• Circul București: Planetele rid sub cupolă — 10; 16; 19,30.

cinema

• Felix și Otilia (ambele serii): PATRIA — 9,30; 13; 16,30; 20, EXCELSIOR — 9; 12,30; 16; 19,30.
• Tată de duminică: VICTORIA — 9; 11,15; 13,30; 16; 18,30; 20,45.
• Marea dragoste: SCALA — 9; 11,15; 13,45; 16,15; 18,45; 21,15.
• Puterea și Adevărul: LUMINA — 9; 12,30; 16; 19,30, COSMOS — 15,30; 19.
• Preria: FESTIVAL — 9; 11,15; 13,30; 16; 18,30; 20,45.
• Pentru că se lubesc: CENTRAL — 9,15; 13; 14,45; 17,30; 20,15, TOMIS — 9; 11,15; 13,30; 16; 18,15; 20,30, FLAMURA — 9; 11,15; 13,30; 16; 18,15; 20,30.
• Evadare din Planeta maimuțelor: FAVORIT — 9,15; 11,30; 13,45; 16; 18,15; 20,30, LUCEAFĂRUL — 9; 11,15; 13,30; 16; 18,30; 20,45, BUCUREȘTI — 9; 11,15; 13,30; 16,30; 18,45; 21.
• Mary Poppins: CAPITOL — 9,30; 12,30; 16,30; 19,30, FEROVIAR — 9,15; 12,45; 16,15; 19,45, MODERN — 9; 12,30; 16; 19,30.
• Pirosmani: BUZEȘTI — 15,30; 18; 20,15.
• Tarzan, omul junglei — 9—13,30 în continuare, Program de filme documentare — 20,15: TIMPURI NOI.
• Program de desene animate pentru copii — 9; 10,15; 11,30; 12,45, Hei, puștiule! — 13,45. Totul pentru ris — 15; 16,15; 20,30: DOINA.
• Pădurea pierdută: DRUMUL SĂRII — 15,30; 17,45; 20, ARTA — 15,30; 18; 20,15.
• Adio, domnule Chips!: MELODIA — 9; 12,30; 16; 19,30, GLORIA — 9; 12,30; 16; 19,30.
• Coama albă: Balonul roșu — 10; 12; 14,30, O noapte la operă — 16,30; 18,45, Marie Antoinette — 20,30: CINEMATECA (sala Union).
• Olesia: CRINGAȘI — 15,30; 18; 20,15.
• Fericit cel care, ca Ulise: GRIVIȚA — 9; 11,15; 13,30; 16; 18,15; 20,30, VOLGA — 9; 11,15; 13,30; 16; 18,15; 20,30.
• Sacco și Vanzetti: POPULAR — 15,30; 18; 20,15.
• Incidentul: BUCEGI — 15,45; 18; 20,15, AURORA — 9; 11,15; 13,30; 15,45; 18; 20,15.
• Intrarea liberă la Oficiul stării civile: LAROMET — 15,30; 17,30; 19,30.
• Love Story: UNIREA — 15,30; 18; 20,15, RAHOVA — 15,30; 18; 20,30.
• B.D. la munte și la mare: LIRA — 15,30; 18; 20,15.
• Steaua Sudului: GIULEȘTI — 15,30; 17,45; 20, MIORITA — 10; 12,30; 15; 17,30; 20.
• Nu-mi place ziua de luni: MOȘILOR — 15,30; 17,45; 20.
• Mirii anului II: FERENTARI — 15,30; 17,45; 20.

Cronica zilei

Tovarășul Stefan Voitec, președintele Marii Adunări Naționale, a primit o telegramă de mulțumire din partea tovarășului Stanyslaw Gucwa, mareșal al Seimului Republicii Populare Polone, pentru felicitările transmise cu prilejul alegerii sale în această funcție.

*

Ștefan Olszowski, ministrul afacerilor externe al Republicii Populare Polone, a trimis ministrului afacerilor externe al Republicii Socialiste România, Corneliu Mănescu, o telegramă prin care mulțumește pentru felicitările adresate cu ocazia numirii sale din nou în această funcție.

*

Ministrul afacerilor externe, Corneliu Mănescu, a primit simbătă în vizită protocolară pe Francis Marcel Marie Levasseur, ambasador extraordinar și plenipotențiar al Republicii Franceze în Republica Socialistă România, în legătură cu apropiata prezentare a scrisorilor de acreditare.

*

În Capitală au avut loc simbătă lucrările plenarei Consiliului Central al Asociației juriștilor din Republica Socialistă România. După prezentarea dării de seamă asupra activității desfășurate în cursul anului 1971, participanții au dezbătut acțiunile asociației prevăzute pentru anul în curs. Între acțiile se are în vedere intensificarea popularizării legislației țării în rîndul maselor de cetățeni, sprijinirea mai atentă a comisiilor de judecată și creșterea activității de studiu și cercetare de specialitate.

*

Între Republica Socialistă România și Spania s-a semnat, simbătă, la București, o Convenție sanitar-veterinară și o alta privind protecția plantelor și carantina fito-sanitară.

Convențiile au fost semnate din partea română de dr. Alfred Dumitrescu, și, respectiv, de Vasile Vedeanu, directori generali în Ministerul Agriculturii, Industriei Alimentare și Apelor, iar din partea spaniolă de Eduardo Casuso, ministru plenipotențiar, reprezentant consular și comercial al Spaniei la București.

*

La Brașov s-a deschis, simbătă, Festivalul republican bienal de teatru al pionierilor și școlarilor. Timp de două zile, în fața juriului se vor prezenta diverse formații din 30 de județe cîștigătoare ale fazei precedente a festivalului teatrelor de păpuși.

(Agerpres)

Cu prilejul Zilei Internaționale a păcii și a Zilei Internaționale a foștilor deținuți și deportați antifaciști

ADUNARE PUBLICĂ

Cu prilejul Zilei internaționale a păcii și a Zilei internaționale a foștilor deținuți și deportați politici antifaciști, la Muzeul de istorie a partidului comunist și mișcării revoluționare și democratice din România, a avut loc simbătă o adunare publică, la care au luat parte foști luptători antifaciști, veterani ai războiului antifascist, alți oameni ai muncii.

Adunarea a fost deschisă de generalul de armată Iacob Teclu, președintele Comitetului organizatoric al veteranilor din războiul antifascist.

Președintele Comitetului foștilor luptători antifaciști din România, Nicolae Guină, a vorbit despre lucrările primei întîlniri europene a foștilor combatanți, luptători din Rezistență și victime ale războiului antifascist, consacrată securității, prieteniei și păcii pe continent, desfășurată toamna trecută la Roma, care a propus ca ziua de 15 aprilie să fie sărbătorită ca Zi internațională a păcii. Relevînd că o problemă vitală a zilelor noastre, care preocupă întreaga omenire, este aceea a asigurării securității și păcii pe continentul nostru și în întreaga lume, vorbitorul a arătat că România, ca țară europeană, este profund interesată în statornicirea unui climat sănătos de încredere și cooperare, de înlocuire a divizării continentului în grupări opuse, printr-un sistem de relații bazate pe respectarea principiilor independenței naționale, suveranității, egalității în drepturi și avantajului reciproc, neamestecului în treburile interne, a dreptului fiecărui popor de a-și hotărî singur soarta, nefolosirii forței sau amenințării cu forța, recunoașterii realităților de după cel de-al doilea război mondial.

General-locotenent în rezervă Gheorghe Zaharia, secretar al Comitetului organizatoric al veteranilor din războiul antifascist, a dat apoi citire Apelului pentru pace, securitate, cooperare și prietenie, adoptat la întîlnirea de la Roma.

Despre Ziua internațională a foștilor deținuți și deportați politici antifaciști a vorbit Petre Ioaif, membru al Comitetului foștilor luptători politici antifaciști. Vorbitorul a relevat caldele sentimente de admirație și recunoștință ale întregului nostru popor față de cei căzuți în lupta pentru înfrîngerea fascismului, care, prin jertfa lor supremă, și-au adus contribuția de sînge la eliberarea patriei noastre și a tuturor popoarelor subjugate. În încheiere, el a subliniat hotărîrea întregului nostru popor de a se dărui cu devotament și putere de sacrificiu materializării mărețelor sarcini trasate de partid, pentru înflorirea României socialiste, pentru pace, înțelegerea, colaborarea și prosperitatea tuturor popoarelor lumii.

Adunarea a adoptat o telegramă adresată tovarășului Nicolae Ceaușescu, în care participanții își exprimă deplinul acord cu înțeleaptă politică pe care partidul, secretarul general o promovează cu consecvență pentru asigurarea bunăstării poporului român, pentru pace în lumea întreagă, pentru cooperare între popoare și se angajează să muncească cu tot elanul, cu toată capacitatea pentru înfăptuirea el, pentru înflorirea patriei noastre.

(Agerpres)

Concurs de creație de cîntece ostășești

Pentru stimularea creației de cîntece patriotice, marșuri și piese de muzică ușoară, inspirate din viața militarilor, Ministerul Forțelor Armate organizează, între 16—22 octombrie 1972, Festivalul cîntecului ostășesc. Festivalul este precedat de un concurs de creație. Concursul este deschis tuturor compozitorilor și poeților, membri sau nemembri ai uniunilor de creație. Se vor acorda premii și mențiuni.

Fiecare lucrare va fi apreciată de juriu ca o creație unitară — muzică și versuri — neputîndu-se premia separat muzica sau numai versurile.

Termenul de predare a lucrărilor — 15 august 1972.

Regulamentul de desfășurare a Festivalului cîntecului ostășesc poate fi consultat la Uniunea compozitorilor și filialele acesteia, Uniunea scriitorilor și asociațiile de scriitori, precum și la casele armatei și comitetele ludetene de cultură și educație socialistă.

Sesiuni științifice — simpozioane

IAȘI (Corespondentul „Scînteii", Manole Corcaci): În zilele de 14 și 15 aprilie a.c., la Iași a avut loc o importantă sesiune științifică pe teme ale propagandei de partid, la care au participat activiști de partid, lectori și propagandiști din sistemul învățămîntului politico-ideologic, cadre didactice universitare și din învățămîntul mediu, reprezentanți ai organelor de tineret etc. precum și cadre care muncesc în domeniul propagandei de partid din județele Bacău, Suceava, Botoșani, Vaslui, Galați și Vrancea.

Tema principală a sesiunii „Metodica instruirii și educației socialiste în sistemul învățămîntului politico-ideologic și al propagandei de partid" a fost dezbătută în peste 50 de comunicări, prezentate în ședință plenară și pe secții. În cadrul discuțiilor pe secții au fost abordate, îndeosebi, probleme de economie politică și construcție economică, teme privind făurirea societății socialiste multilateral dezvoltate, istoria P.C.R. și a mișcării muncitorești din România, principiile și metodele muncii de partid, educația marxist-științifică etc.

*

La Cluj a avut loc simbătă simpozionul științific „Menținerea mediului biologic în condițiile revoluției tehnico-științifice și a procesului industrializării", manifestare la care au luat parte oameni de știință din învățămîntul superior și cadre didactice din liceele de cultură generală. Acad. prof. Ștefan Peterfi, prof. dr. docent V. Gh. Radu, membru corespondent al Academiei, prof. dr. docent Victor Pop și alte personalități ale vieții științifice clujene au vorbit despre conservarea și apărarea naturii, despre problemele pe care le ridică astăzi lupta împotriva poluării. Cu același prilej, inginerul Liviu Ungureanu a făcut o comunicare privind rezultatele științifice ale expediției transatlantice românești din anul trecut. Simpozionul s-a încheiat cu o consfătuire asupra colaborării dintre specialiști din învățămîntul superior și profesorii de științele naturii din licee și școli.

„Poiana meseriilor"

(Urmare din pag. I)

tanți, aflăm și trasăm conturul viitoarelor piese ale autocamionului. Primii care, din planurile inginerilor, transpunem în lemn, ceară, pămînt și oțel dimensiunile reale ale pieselor. Cum să nu-ți trebuiască dosenul?

Se știe: adolescența înscrie, printre datele ei, o maximă mobilitate comportamentală. Important este să te cunoști, să știi ce poți, să te verifici înfruntîndu-te cu greutățile, să înveți să renunți la satisfacțiile efemere, oricît de tentante sînt la o anumită vîrstă; să înveți că banul nu-și etalează adevărata valoare decît atunci cînd e cîștigat cu sudoarea propriei frunți. Ucenicii au aflat toate acestea de la muncitorii comuniști din uzină, alături de care muncesc în orele de practică, de la profesorii, instructorii și pedagogii lor, care nu se mulțumesc să le transmită doar meseria, oricît de „artistică". Ci și convingeri ferme, comuniste, destinate integrării tinerilor în rîndurile clasei muncitoare, ale celor care construiesc „reginele" șoselelor — autocamioanele.

Ceea ce-i frămîntă îndeosebi: vor fi sau nu capabili să se integreze în cele mai bune condiții? Au într-adevăr aptitudinile necesare? Au cîștigat deprinderile? Drept pentru care se verifică continuu. „Verifică" — în cel mai propriu sens al cuvîntului. Sub îndrumarea inginerului Emil Arieșeanu și-au construit un laborator psihotehnic capabil să rivalizeze cu cele mai dotate laboratoare de tip similar din țară. Unele aparate sînt fără precedent (concepția și realizarea), sînt invenții.

— Marea mulțumire — îmi explică ing. Arieșeanu — este de a-i vedea pe elevi capabili să realizeze aparatură fină. Ce dacă va deveni ajustor? Îl învăț și electronică. Ca să-și poată estima și singur capacitatea, îl învăț și psihologie.

„Îl învăț" are acoperire. Am discutat cu unul dintre cei care au participat efectiv la construcția aparatelor. Îl cheamă Tinel Lupu, are 18 ani, viitor mecanic de motoare cu combustie internă — și știe el, ucenicul, tot atîta psihologie cît un absolvent al liceului.

Dotarea cu aparate a laboratorului psihotehnic nu e singura realizare practică, de acest gen, a ucenicilor. Mîinile lor au înzestrat și laboratorul auto; aici se poate urmări în mișcare oricare din ansamblele sau subansamblele ce compun partea „vitală" a unui autocamion. Și asta nu-i totul: și-au construit singuri, sub supravegherea maiștrilor și inginerilor, unul dintre laboratoarele de mașini-unelte. Au început construcția în decembrie 1969. Au terminat-o în septembrie 1971. Valoarea investiției era de 1 150 000 de lei. Elevii au realizat economii de 713 000.

Schimbul de mîine al uzinei... Deocamdată învață meserie. Nu numai. ÎșI însușesc tot ceea ce se consideră că-i completează, că le structurează personalitatea. De pe acum, uzina posedă un înalt grad de automatizare. Asta implică răspunderi sporite în pregătire, implică perfecționare continuă. El sînt chemați să ducă mai departe performanțele celor care au înălțat uzina, care au făcut-o cunoscută încă de mult timp, dincolo de hotarele țării.

...Nu știu cînd voi mai vizita „orășelul meseriilor" din poiană. Știu doar că acolo se nasc și se realizează visuri. Se naște și se dezvoltă personalități. Se pun bazele viitoarelor tehnologii, mașini, aparate. Ca peste tot, se pun bazele viitorului.

adnotări • adnotări • adnotări • adnotări • adnotări • adnotări • adnotări

Premiile filmului

Consiliul Asociației cineaștilor a instituit un concurs anual menit să stimuleze maturizarea ideologică și artistică a creației cinematografice. Două jurii (pentru filmul de lung metraj și, respectiv, pentru scurt metraje), alcătuite din creatori și critici de prestigiu, au decernat recent premiile ACIN pe anul 1971. Pe lista premiilor figurează numele unor regizori ca Sergiu Nicolaescu (Marele premiu — pentru „Mihai Viteazul"), sau Malvina Ursianu (premiul pentru regie — filmul „Serata"); ale unor scenariști ca Titus Popovici („Mihai Viteazul") și Eugen Barbu („Facerea lumii" și contribuția la scenariile „Haiducii" și „Urmărirea"); ai operatorului George Cornea (pentru filmele „Mihai Viteazul" și „Asediul"); ale actorilor Marga Barbu, Ioana Bulcă, Irina Petrescu, Amza Pellea, Ilarion Ciobanu, Emanoil Petrut; ai compozitorului Tiberiu Olah; ale regizorilor debutanți Dan Pița, Mircea Veroiu, Petre Bokor și Andrei Blaioanu („Apa ca un bivol negru"). Sau — în cazul scurt-metrajelor — numele unor autori de documentare ca Alexandru Boiangiu („Triunghiul de foc"), Pompiliu Gîlmeanu („Baladă pentru cei căzuți"), Iancu Moscu („Printre tineri"); ori Pantilie Țuțuleasa și Mircea Meinic (premiul pentru reportaj politic), Zoltan Terner (știință popularizată), Doru Segal (imagine). Nu ne-am propus să cităm totalitatea premiilor acordate, ci să dăm o imagine asupra selecției operate de jurii, în virtutea unor criterii care asigură acestor premii caracterul stimulativ. (Faptul că unele premii, între care, de pildă, cel pentru film de animație, n-au fost decernate — întărește, fără îndoială, acest caracter).

Consemnînd atribuirea premiilor Asociației cineaștilor pe anul 1971, subliniem — ca în atîtea rînduri — însemnătatea măsurilor capabile să răsplătească și să impulsioneze realizarea unor filme de înaltă ținută, efortul individual și colectiv al creatorilor și tehnicienilor din cinematografie îndreptat spre îndeplinirea marilor obiective social-educative ale dezvoltării filmului românesc.

I. DINU

Mirare de 1 la sută

O anchetă inițiată de secția de propagandă a Comitetului județean de partid Constanța a evidențiat o serie de neajunsuri în difuzarea cărții în diferite localități din județ (comunele Corbu, Valul Traian, Azigea etc). Din vînzarea totală de mărfuri la cooperativele de consum din localitățile amintite, cartea reprezintă mai puțin de 1 la sută. Dorind să completăm la fața locului datele anchetei, am consultat aproape 100 de învățători, profesori, țărani cooperatori, tineri și vîrstnici. Fără excepție, toți au afirmat că sînt dornici să-și procure din sat, cît mai repede, noutățile literare, tehnice, social-politice. Dar la magazinele sătești li se spune clar: „Nu putem să vă oferim ultimele apariții editoriale pentru că nu sîntem specializați în... cărți. Nu acesta este profilul nostru!" Și totuși, prin cooperația de consum se livrează acestor magazine volume în valoare de sute și sute de mii de lei. Unde sînt ele? Dezlegăm prima parte a misterului la Uniunea județeană a cooperativelor de consum: principalul fond de cărți repartizat prin plan cooperativei de consum din Corbu se vinde (cu a cui aprobare?) la un stand salariaților de la consiliul popular județean.

Cît privește restul, aflăm că tot Uniunea județeană a cooperativelor de consum a deschis două librării în Constanța, care vînd cărțile... destinate satelor. Să ne mai mirăm că după asemenea „vămuiri" destinatarul de drept vinde cărți de 1 la sută?

Radu APOSTOL

Concursul „Mihai Eminescu"

Primele zile ale vacanței de primăvară ne oferă prilejul să consemnăm — printre diverse inițiative vizînd activitatea cultural-educativă a elevilor — și faza finală a concursului școlar de literatură care poartă, începînd din acest an, numele marelui nostru poet Mihai Eminescu. Receptivi la criticile formulate cu prilejul edițiilor anterioare referitoare la caracterul prea școlăresc și didactic, de „lucrare scrisă" a temelor de concurs, organizatorii — Societatea de științe filologice, în colaborare cu Ministerul Educației și Învățămîntului și C.C. al U.T.C. — i-au conferit, de această dată, mai largi posibilități de descoperire și stimulare a elevilor talentați, cu reale aptitudini în domeniul creației literare originale.

Ca și anul trecut, elevii din rîndul naționalităților conlocuitoare au avut posibilitatea să prezinte lucrarea în limba maternă.

Relevînd eforturile pozitive ale școlii, ale factorilor educativi pentru o largă stimulare și cultivare a aptitudinilor și talentelor, a capacității creatoare a elevilor, concretizate și în îmbunătățirea modalităților de desfășurare a concursului de literatură, semnalăm totodată și măsurile luate pentru lărgirea cercului de discipline de concurs, care — în afară de matematică, fizică, chimie — include, din acest an, limba rusă, istoria și geografia patriei, biologie, științe sociale etc.

Florica DINULESCU

Răspuns obiectiv la o critică obiectivă

Primim din partea directorului Teatrului „Al. Davila" din Pitești, tovarășul Constantin Dinischiotu, următorul răspuns la una din intervențiile anterioare în cadrul rubricii noastre:

„În adnotarea „Turnoele trivialității?", apărută în „Scînteia" din 26 martie 1972, este relatată în mod critic desfășurarea unui spectacol al teatrului nostru cu piesa „Are pe cineva" de Angela Bocancea, la Slobozia.

Am cercetat și analizat observațiile critice și am ajuns la concluzia că cele relatate sînt cu totul îndreptățite, că modul în care „actorii s-au străduit să fie... convingători" este incompatibil cu profesionalitatea obligatorie artistului vremurilor noastre.

„Cazul" a făcut obiectul unei analize în ședința organizației noastre de partid, în cadrul căreia s-a manifestat o desolidarizare unanimă cu modul în care a fost degradată calitatea artistică. Inșiși actorii implicați în acest „spectacol" au recunoscut autocritic abaterile de la indicațiile scenice inițiale. Au fost luate, în consecință, măsurile ce se impuneau.

Vreau să vă asigur că, în principiu, nu sîntem de acord cu scăderea calității unui spectacol, care a primit „bun de prezentare", necum cu degradarea lui prin concesii de dragul unui succes lipsit de valoare. Mai mult, înțelegem să cerem și să impunem demnitatea artei pe care o slujim.

Din acest punct de vedere, considerăm criticile formulate în ziar un real sprijin în spiritul ideii pe care ne considerăm datori să o apărăm. Este pentru noi o lecție de exigență, un îndemn de intransigență față de calitatea muncii pe care o facem.

În ceea ce privește calitatea piesei pe care am prezentat-o, am fost conștienți de slăbiciunile ei, dar a prevalat dorința de a promova un dramaturg debutant, urmărind să estompăm în montare unele carențe. Faptul că actorii noștri le-au îngroșat în spectacolul de la Slobozia a dus la „aprecierile" care, cu justețe, au fost semnalate.

Vă asigurăm încă o dată că măsurile ce le-am luat tind să prevină concesiile față de obiectul și calitatea muncii noastre.

„Razele de soare" din Bilca

Văzusem cu cîțiva ani în urmă un spectacol coregrafic simplu și, de ceea, memorabil: dansul celor 32 de femei din satul Bilca, județul Suceava. Acest dans, de o simplitate șocantă, avînd o măreție de ritual, l-am revăzut recent. Între timp, formația femeilor din Bilca a cucerit titlul de laureată pe țară la cel de-al 10-lea concurs muzical-coregrafic al artiștilor amatori. În formație dansează femei — țărănci, alături de intelectuale — tinere și bătrîne, cea mai vîrstnică fiind rapsodul popular Angelina Savu, de 72 de ani. Dansul, așa-numitul „Poloboc", se desfășoară ca într-un străvechi ceremonial, pe cinci rînduri, ce formează prin mișcări alese — parcă — razele unui soare. Ritmul pașilor, mișcarea corpului, ușor balansat, sînt marcate de bătăile palmelor și de rostirea aproape monodică a unor versuri populare, pline de miez. Totul sincronizat. Versurile nu au doar menirea de a însoți pașii dansatoarelor, ci ele exprimă în primul rînd spiritul ascuțit al poporului, comunicativitatea, omenia, bucuria jocului. „Dragu-mi-i unde-am venit / Și cu cin' m-am întîlnit / Dragu-mi-i de dumneavoastră / C-ascultați cîntarea noastră", rostesc femeile din Bilca în încheierea spectacolului lor.

Desenele coregrafice, numite de dansatoare „raze de soare", sînt într-un fel asemănătoare desenelor de pe ițe și catrințele femeilor din Bucovina sau, așa cum spunea învățătoarea Despina Cîrdei, animatoarea formației, „ca de pe cămașa noastră". Spectacolul femeilor din Bilca, proaspăt, autentic, ferit de tendința de „prelucrare" a folclorului reprezintă o simbioză încîntătoare de dans, muzică, vers și port popular.

Vasile IANCU

COMUNICAT COMUN

cu privire la vizita în Republica Socialistă România a ministrului afacerilor externe al Danemarcei, K. B. Andersen

La invitația ministrului afacerilor externe al Republicii Socialiste România, Corneliu Mănescu, ministrul afacerilor externe al Danemarcei, K.B. Andersen, a făcut o vizită oficială în România, între 12 și 16 aprilie 1972.

În timpul vizitei, ministrul afacerilor externe al Danemarcei a fost primit de președintele Consiliului de Stat al Republicii Socialiste România, Nicolae Ceaușescu. El a fost primit, de asemenea, de președintele Consiliului de Miniștri, Ion Gheorghe Maurer, care a oferit un dejun în onoarea oaspetelui.

Ministrul afacerilor externe al Danemarcei și persoanele care l-au însoțit au vizitat obiective economice și așezăminte culturale din București și județele Brașov și Prahova. Oaspeții au luat cunoștință cu interes de realizările obținute de poporul român în diferite domenii de activitate și au apreciat eforturile întreprinse de România pentru asigurarea unui progres continuu economic, social și cultural-științific.

Ministrul afacerilor externe al României, Corneliu Mănescu, și ministrul afacerilor externe al Danemarcei, K.B. Andersen, au avut convorbiri oficiale.

Întrevederea și convorbirile, care s-au desfășurat într-o atmosferă de prietenie și înțelegere reciprocă, au prilejuit un larg schimb de vederi cu privire la relațiile româno-daneze și în legătură cu unele probleme internaționale de interes comun.

Cele două părți au constatat cu satisfacție că, de la vizita în Danemarca a președintelui Consiliului de Miniștri, Ion Gheorghe Maurer, în 1966, și vizita în România a primului ministru al Danemarcei, Jens Otto Krag, în 1967, relațiile româno-daneze au înregistrat o evoluție ascendentă; ele și-au exprimat dorința de a continua contactele și schimburile de vederi între cele două țări la toate nivelurile.

Cele două părți au relevat utilitatea consultărilor politice între miniștrii de externe și între funcționari superiori ai celor două ministere de externe cu privire la problemele bilaterale și internaționale de interes comun; ele au convenit să continue și să dezvolte aceste contacte în viitor.

Părțile au evidențiat progresele înregistrate în ultimii ani în domeniul schimburilor economice. Ele au apreciat că Acordul comercial pe termen lung (1971—1975) și Acordul de cooperare economică, industrială și tehnică încheiat în 1967 oferă un cadru adecvat comerțului româno-danez și cooperării economice, în avantajul ambelor țări.

Cei doi miniștri ai afacerilor externe au exprimat convingerea că discuțiile care vor avea loc într-un viitor apropiat între autorități competente ale celor două țări în domeniul schimburilor și cooperării economice vor contribui la extinderea și diversificarea relațiilor româno-daneze în acest domeniu.

De asemenea, cele două părți au subliniat cu satisfacție amplificarea schimburilor cultural-artistice și științifice în timpul celor cinci ani care au trecut de la semnarea Acordului cultural româno-danez. Cei doi miniștri au convenit să încurajeze și să sprijine în continuare cooperarea româno-daneză în domeniile culturii, artei, științei și învățământului.

Cele două părți au procedat la o examinare aprofundată a situației internaționale actuale, constatînd existența unei largi asemănări și identități a punctelor de vedere.

Ele și-au reafirmat convingerea că dezvoltarea unor raporturi normale între state, de bună vecinătate, bazate pe principiile dreptului internațional, ale independenței și suveranității naționale, egalității, neamestecului în treburile interne și avantajului reciproc reprezintă condiția sine qua non pentru instaurarea în lume a unui climat de pace, destindere și securitate internațională.

Părțile s-au declarat pentru excluderea forței sau amenințării cu forța în relațiile dintre state, pentru rezolvarea pe cale pașnică a problemelor litigioase și pentru respectarea dreptului inalienabil al fiecărui popor de a-și hotărî liber și suveran viitorul său.

Cele două părți au acordat o atenție deosebită problemelor securității și cooperării europene. Ele consideră că în prezent există un climat politic favorabil pentru a se trece fără întîrziere la pregătirea într-un cadru multilateral și convocarea conferinței pentru securitatea și cooperarea europeană, la care să participe nemijlocit și pe bază de egalitate toate statele interesate. Părțile și-au exprimat hotărîrea de a acționa pentru o reunire multilaterală la Helsinki, cît mai curînd posibil, în vederea pregătirii convocării conferinței pentru securitate și cooperare în Europa.

Cele două părți consideră că ratificarea tratatelor dintre R.F. a Germaniei și U.R.S.S. și R. F. a Germaniei și R.P. Polonă și intrarea în vigoare a acordului cvadripartit din 3 septembrie 1971 vor marca un progres însemnat pe calea întăririi încrederii și securității în Europa și vor exercita o influență pozitivă asupra climatului general european — ceea ce va favoriza progresul ideilor securității și cooperării europene.

Conferința europeană trebuie să contribuie la realizarea unui sistem de angajamente, menit să guverneze relațiile dintre statele continentului nostru, să garanteze dezvoltarea pașnică, liberă și independentă a fiecărei națiuni. Conferința va stimula, totodată, dezvoltarea cooperării economice, tehnico-științifice, culturale, a contactelor umane, va întări încrederea reciprocă dintre țări și popoare pe care trebuie să se bazeze o pace trainică în Europa.

Evidențiind însemnătatea deosebită pe care România și Danemarca o atribuie realizării unor măsuri eficiente de dezarmare și, în primul rînd, a dezarmării nucleare, cele două părți au declarat că sprijină convocarea unei conferințe mondiale de dezarmare, care să se concentreze asupra problemelor cardinale ale dezarmării și, îndeosebi, ale interzicerii și distrugerii armelor nucleare.

Părțile s-au pronunțat pentru creerea în toate țările a condițiilor necesare punerii în valoare a resurselor naturale și umane, potrivit intereselor proprii fiecărei națiuni, ale păcii și progresului general al umanității, pentru înlăturarea tuturor obstacolelor din calea schimburilor de valori materiale. În acest sens, ele și-au exprimat speranța că rezultatele sesiunii U.N.C.T.A.D., care se desfășoară în Chile, vor reflecta interesele țărilor în curs de dezvoltare, indiferent de orînduirea lor socială și așezarea lor geografică.

Cei doi miniștri și-au exprimat satisfacția față de rezultatele vizitei ministrului afacerilor externe al Danemarcei, K. B. Andersen. El au apreciat că întrevederile și convorbirile care au avut loc au contribuit la o mai bună cunoaștere reciprocă și au constituit un pas nou în direcția consolidării relațiilor de prietenie și colaborare dintre cele două țări și popoare, în folosul păcii, destinderii și înțelegerii internaționale.

Ministrul afacerilor externe al Danemarcei, K.B. Andersen, a invitat pe ministrul afacerilor externe al Republicii Socialiste România, Corneliu Mănescu, să facă o vizită oficială în Danemarca, împreună cu soția. Invitația a fost acceptată cu plăcere, data urmînd a fi stabilită ulterior, pe cale diplomatică.

Conferință de presă

Ministrul afacerilor externe al Danemarcei, Knud B. Andersen, s-a întîlnit simbătă după-amiază cu reprezentanți ai presei centrale, ai Agerpres, ai Radioteleviziunii și corespondenți ai presei străine.

Cu acest prilej, ministrul danez a declarat: Am avut onoarea, în cursul actualei mele vizite în România, de a fi primit de președintele Consiliului de Stat, Nicolae Ceaușescu, și de președintele Consiliului de Miniștri, Ion Gheorghe Maurer. În cursul acestor întrevederi, am abordat un cerc larg de probleme de interes comun care — după părerea mea — sînt foarte utile pentru promovarea în continuare a înțelegerii între țările noastre.

Abordînd problemele securității europene, care au fost dezbătute pe larg în cadrul convorbirilor de la București, ministrul afacerilor externe al Danemarcei a scos în evidență existența unor tendințe pozitive de apropiere între state care se manifestă din ce în ce mai pregnant în ultima vreme pe continent. „Contactele care se desfășoară între diferite țări europene, din Apusul și din Răsăritul continentului, a declarat domnia sa, scot în evidență existența unui consens în direcția pregătirii multilaterale și a convocării Conferinței general-europene pentru securitate și cooperare. Fără îndoială, ideile exprimate în Comunicatul comun româno-danez referitoare la principiile colaborării între state pot constitui pilonii de nădejde pentru construirea legăturilor între țările europene.

Răspunzînd unei întrebări, ministrul Andersen a arătat că în ultimii 10—15 ani, țările mici și mijlocii au o influență din ce în ce mai susținută în îmbunătățirea climatului internațional. „România, a declarat domnia-sa, a contribuit prin inițiativele sale și prin poziția adoptată la promovarea negocierilor politice, la promovarea colaborării și înțelegerii în Europa".

Ministrul afacerilor externe al Danemarcei s-a referit la dezvoltarea continuă a colaborării dintre România și Danemarca atît pe tărîm bilateral, cît și în abordarea de pe poziții comune sau apropiate a unor probleme internaționale de interes major, cum ar fi, de pildă, problema dezarmării, în diferite organisme și organizații internaționale, inclusiv în cadrul O.N.U. „În cursul vizitei în România, care a fost deosebit de interesantă pentru mine — a spus ministrul — am avut prilejul nu numai să descopăr contribuția adusă de România în decursul veacurilor la cultura mondială, dar să constat eforturi ale României pentru dezvoltarea sa economică. Plec din România cu un sentiment de satisfacție și cu ferma convingere că avem perspective foarte bune de dezvoltare a colaborării multilaterale dintre țările noastre".

Dineu în onoarea ministrului afacerilor externe al României

Simbătă seara, ministrul afacerilor externe al Danemarcei, Knud B. Andersen, și soția au oferit un dineu în onoarea ministrului afacerilor externe al Republicii Socialiste România, Corneliu Mănescu, și a soției sale.

Au participat Petre Blajovici, și Mircea Malița, miniștri, Maria Groza, vicepreședinte al M.A.N., Miron Nicolescu, președintele Academiei, Vasile Gliga, adjunct al ministrului afacerilor externe, Gheorghe Pioleșteanu, ambasadorul României în Danemarca, Torben Busck-Nielsen, ambasadorul Danemarcei la București, au făcut o vizită la I.A.S.-Prejmer.

Simbătă, în cea de-a doua zi a vizitei la Brașov, ministrul afacerilor externe al Danemarcei, Knud B. Andersen, și celelalte persoane oficiale daneze, împreună cu Vasile Gliga, adjunct al ministrului afacerilor externe, Gheorghe Pioleșteanu, ambasadorul României în Danemarca, au luat parte Torben Busck-Nielsen, ambasadorul Danemarcei la București, Tva Oldenburg, directorul general al Direcției Afacerilor Politice, și celelalte persoane oficiale daneze.

În timpul dineului, care s-a desfășurat într-o atmosferă cordială, cei doi miniștri au toastat pentru prietenia dintre popoarele român și danez, pentru pace.

* *

În cursul dimineții, oaspeții au vizitat Muzeul culturii românești din Scheii Brașovului, unde se află clădirea primei școli de limbă română din țara noastră, atestată documentar în anul 1495, alte monumente istorice și de artă. Oaspeții au vizitat, de asemenea, noile obiective turistice construite la Poiana Brașov, precum și Muzeul Peleș de la Sinaia.

vremea

Timpul probabil pentru zilele de 17, 18 și 19 aprilie. În țară: Vremea va fi în general instabilă, mai rece în prima parte a intervalului, cînd cerul va prezenta înnorări accentuate și vor cădea ploi locale și sub formă de averse. Apoi, ploile vor fi izolate. Vîntul va sufla potrivit, cu intensificări de scurtă durată. Temperatura în scădere ușoară la început, apoi în creștere. Minimele vor fi cuprinse între zero și 10 grade, izolat mai coborîte în depresiuni, iar maximele între 12 și 22 de grade, mai ridicate la sfîrșitul intervalului. În București: Vremea va fi ușor instabilă, cu cerul temporar noros. Ploile de scurtă durată. Vînt potrivit. Temperatura în scădere ușoară la început, apoi în creștere.

Încheierea convorbirilor dintre delegația Frontului Unității Socialiste și delegația Frontului Național din R. S. Cehoslovacă

În cursul dimineții de simbătă, membrii delegației Frontului Național din R.S. Cehoslovacă, condusă de Miroslav Vacik, secretar general al C.C. al Frontului Național, au continuat convorbirile la Consiliul Național al Frontului Unității Socialiste, cu Mihai Drăgănescu, vicepreședinte al consiliului, Mihail Levente, secretar al consiliului, Ion Mărgineanu și Lina Ciobanu, membri ai consiliului.

A luat parte, de asemenea, ambasadorul Cehoslovaciei la București, Miroslav Sulek.

În încheierea convorbirilor, care s-au desfășurat într-o atmosferă prietenească, a fost semnată o convenție cu privire la colaborarea dintre Frontul Unității Socialiste din Republica Socialistă România și Frontul Național din Republica Socialistă Cehoslovacă.

Cu prilejul vizitei în țara noastră a delegației Frontului Național din R.S. Cehoslovacă, Consiliul Național al Frontului Unității Socialiste din țara noastră a oferit simbătă un dejun în onoarea oaspeților.

(Agerpres)

Vizitele delegației Partidului Socialist Belgian

Delegația Partidului Socialist Belgian, condusă de tovarășii Edmond Leburton și Jos Van Eynde, președinți ai partidului, miniștri de stat, însoțiți de Mihai Gere, membru supleant al Comitetului Executiv, secretar al C.C. al P.C.R., și Constantin Vasiliu, adjunct de șef de secție la C.C. al P.C.R., a vizitat simbătă Universitatea din Timișoara, cămine și grupuri sociale studențești, precum și modernul complex hotelier „Continental" din localitate.

În aceeași zi delegația a avut o întrevedere la sediul Comitetului județean Timiș al P.C.R. cu tovarășul Mihai Telescu, membru supleant al Comitetului Executiv al C.C. al P.C.R., prim-secretar al comitetului județean de partid, președintele consiliului popular județean, în cadrul căreia oaspeții au fost informați despre realizările obținute de oamenii muncii români, germani, maghiari, sîrbi și de alte naționalități, locuitori ai acestui județ, în dezvoltarea economică și socială a județului, în înflorirea științei, artei și culturii noastre socialiste în această parte a țării.

În cinstea oaspeților, Comitetul județean Timiș al P.C.R. a oferit o masă.

(Agerpres)

Analiză a activității de comerț exterior

Simbătă dimineața s-au întrunit într-o ședință comună — sub conducerea tovarășului Ion Pățan, vicepreședinte al Consiliului de Miniștri, ministrul comerțului exterior — consiliul comerțului exterior și colegiul ministerului.

Au fost analizate activitatea de comerț exterior pe trimestrul I, măsurile legate de realizarea planului pe următoarele trei luni și, pe întreg anul 1972, precum și măsurile ce se impun privind pregătirea planului de comerț exterior pe 1973.

La ședință au participat, ca invitați, reprezentanți ai conducerilor unor ministere și instituții centrale economice, conducători ai întreprinderilor de comerț exterior.

SPORT • SPORT • SPORT • SPORT • SPORT • SPORT

Campionatele internaționale de gimnastică ale României

● Campionatele internaționale de gimnastică ale României au continuat ieri după-amiază la sala Floreasca din Capitală cu disputarea exercițiilor liber alese.

La masculin, în clasamentul general individual compus, pe primul loc s-a situat sportivul român Dan Grecu cu 109.70 puncte. Locul secund a fost ocupat de Andrzej Szajna (Polonia) — 109,30 puncte, urmat de Petre Mihaiuc (România) — 109,45 puncte.

Întrecerea feminină a fost dominată de gimnastele românce clasate pe primele trei locuri. A cîștigat Elena Ceampelea cu un total de 74,65 puncte, urmată de Alina Goreac — 74,40 puncte și Paula Ioan — 73,20 puncte. Pe locul patru s-a clasat Monica Csaszar (Ungaria) — 72,95 puncte.

Astăzi, cu începere de la ora 10,30, se desfășoară concursul pe aparate, rezervat primilor șase clasați.

TENIS DE MASĂ. Au început campionatele europene

● În sala „Energie Halle" din Rotterdam au început întrecerile campionatelor europene. La actuala ediție participă peste 200 de jucători și jucătoare, din 29 de țări. În primul meci, din cadrul competiției pe echipe, selecționata feminină a României a întîlnit formația Țării Galilor, pe care a învins-o cu 3—0.

Alte rezultate: masculin: Iugoslavia — Spania 5—0; U.R.S.S. — Italia 5—0; Ungaria — Irlanda 5—0; Cehoslovacia — Portugalia 5—0; Anglia — Norvegia 5—0; feminin: U.R.S.S. — Belgia 3—0; Cehoslovacia — Finlanda 3—0; Polonia — Irlanda 3—1; Anglia — Luxemburg 3—0.

● Selecționata de tenis de masă a R. P. Chineze a întîlnit la Detroit, în prezența a peste 10 000 de spectatori, echipa S.U.A., pe care a învins-o cu scorul de 5—1.

Voleibaliștii din R.D.G. și-au luat revanșa (în al treilea meci)

● Ieri seară în sala Victoria din Ploiești s-a disputat întîlnirea internațională amicală de volei dintre reprezentativele masculine ale R.D. Germane și României. Voleibaliștii din R.D. Germană au terminat învingători cu scorul de 3—1 (9—15, 15—12, 15—10, 15—10).

Ilie Năstase în două semifinale la Madrid

● În turneul internațional de tenis de la Madrid, cupiul Ilie Năstase—Stan Smith a învins cu 6—4, 6—4, perechea Hoad (Australia)—McMillan (R.S.A.). Spaniolii Gimeno și Orantes au cîștigat prin neprezentarea americanilor Connors—Gorman. În sferturile de finală ale probei de simplu bărbați francezul Proisy a furnizat o surpriză, eliminîndu-l cu 7—6, 4—6, 6—4 pe spaniolul Manuel Orantes. Cehoslovacul Jan Kodes, în mare formă, l-a întrecut cu 6—4, 6—2 pe spaniolul Gimeno. În semifinale Năstase îl va întîlni pe Kodes, iar Pala va juca împotriva lui Proisy.

„Mondialele" de hochei

● La Praga, în cadrul campionatului mondial de hochei pe gheață (grupa A), s-au întîlnit reprezentativele Cehoslovaciei și Elveției. Hocheiștii cehoslovaci au obținut victoria cu scorul de 12—2 (3—1, 5—0, 4—1).

Tîrgul internațional de la Milano

● ROMÂNIA PREZENTĂ CU O VASTĂ GAMĂ DE PRODUSE

Inaugurat vineri la prînz, într-un cadru festiv prilejuit atît de marcarea celei de-a 50-a ediții a sa, cît și de prezența președintelui Republicii Italiene, Giovanni Leone, Tîrgul internațional de la Milano se afirmă încă o dată ca una dintre cele mai importante manifestări europene și mondiale dedicate promovării relațiilor economice și comerciale dintre state, lărgirii cooperării internaționale, Terea propice intensificării și extinderii unor astfel de legături, în primul rînd între țările din Estul și Vestul Europei, precum și între națiuni puternic industrializate și țări în curs de dezvoltare, în special din Africa și America Latină. Tîrgul internațional din capitala economică a Italiei facilitează totodată contactele, apropierea și cunoașterea între popoare, aduce o contribuție concretă la stabilirea unui climat de înțelegere și pace. Mărturie în acest sens este atît participarea a 90 de țări de pe toate continentele — dintre care 73 cu pavilioane proprii și care, pe un front expozițional de peste 60 km, prezintă o adevărată panoramă mondială a realizărilor industriale din cele mai moderne sectoare ale producției agricole și alimentare de artizanat etc. — cît și faptul că pe suprafața de 600 000 de metri pătrați ai tîrgului își dau întîlnire 12 000 de firme care prezintă circa un milion și jumătate de produse — de la aparate de ras și băuturi, pînă la reactoare nucleare și sateliți artificiali ai Pămîntului.

Moment important de trecere în revistă a realizărilor economiei italiene, tîrgul găzduește, evident, expunate ale principalelor întreprinderi din Italia. O vizită rapidă, făcută imediat după inaugurarea oficială a tîrgului, ne-a permis să remarcăm că, în ciuda unei perioade de stagnare, economia italiană deține încă o serie de primate europene în diferite sectoare industriale. Și tocmai pavilioanele unor cunoscute societăți, ca Montedison, Fiat, Pirelli, precum și cele ale firmelor din grupul de întreprinderi ale „Institutului pentru reconstrucție industrială" (I.R.I.), ale întreprinderii naționale pentru hidrocarburi (E.N.I.) și altele, în care capitalul participație de stat deține ponderea principală, sînt cele mai reprezentative.

O remarcabilă prezență au și țările socialiste.

Participantă tradițională la Tîrgul de la Milano, Republica Socialistă România este prezentă la actuala ediție cu șase pavilioane, care ocupă aproximativ 650 metri pătrați. Întreprinderile noastre de comerț exterior expun o selecție de produse industriale, care, pe lîngă mărfuri deja cunoscute pe piața italiană și apreciate de cumpărători, cuprinde o serie de bunuri noi, o pondere însemnată revenind mașinilor și utilajelor. Între altele, România prezintă pentru prima oară pe piața italiană freza universală „FU-32", mașina de rectificat universală „R-350", strungul „SNA-500", mașina de transport pentru toate tipurile de sosele „M-461" și autoturismul „Dacia 1 300". Totodată, în pavilionul cu mașinile-unelte românești vizitatorii întîlnesc o gamă completă de utilaje de prelucrare a metalelor, precum și un strung „Carusel 2 500". În sectorul de chimie țara noastră prezintă un bogat sortiment de produse farmaceutice, fibre sintetice, mase plastice, distilate petroliere etc.; în pavilionul rezervat electrotehnicii sînt expuse motoare electrice de diferite tipuri, precum și o gamă largă de dispozitive, piese și accesorii; în sectorul radio-televiziune și electronică sînt prezentate aparate de radio și televizoare, tuburi cinescop și tranzistori; în sectorul industriei ușoare sînt expuse confecții și tricotaje, iar în sectorul construcțiilor, pe lîngă diferite materiale de construcție sînt prezentate echipamente tehnico-sanitare, mașini și utilaje destinate construcțiilor.

În cadrul tîrgului, care va fi deschis pînă la 23 aprilie, vor avea loc și o serie de simpozioane, conferințe și întîlniri la nivel internațional, între care: al 7-lea „Simpozion internațional al zootehniei", conferința „Rolul tîrgurilor în economia anilor 2000", întîlnirea primarilor celor mai mari orașe ale lumii, care vor discuta măsurile de se impun pentru a face față traficului crescînd urban și suburban, acțiunile necesare împotriva poluării mărilor centre, măsuri de ordin social-economic etc. În cadrul tîrgului va avea loc, de asemenea, cea de-a 23-a sesiune a „pieței internaționale a filmului, a filmului de televiziune și documentar".

N. PUICEA

Milano

Noi produse cu marca „FLARO"

SIBIU (Corespondentul „Scînteii", N. Brujan). — Cunoscută de numeroși săi beneficiari din țară și de peste hotare ca „fabrică de stilouri și creioane cu pastă", ca „fabrică de flori artificiale" sau „fabrică de accesorii pentru pescuit", unitatea productivă „Flaro" a Grupului întreprinderilor industriei de accesorii pentru industria ușoară Sibiu poate fi numită, din aceste zile și „fabrică de ace pentru mașini de cusut".

Aici a intrat în funcțiune o nouă și modernă secție de buhuri de consum și accesorii metalice, menită să producă, între altele, un mare număr de ace pentru mașini de cusut. Înzestrată cu mașini de mecanică fină și instalații de înaltă tehnicitate, noua secție realizează circa 20 tipuri de asemenea ace, practic pentru toate sistemele de mașini de cusut cunoscute. Primele loturi din noile produse au fost livrate zilele acestea.

CRONICA INTERNAȚIONALĂ

Manifestare de semnificație și valoare istorică a politicii externe a partidului și statului nostru, eveniment memorabil al vieții internaționale, vizita tovarășului Nicolae Ceaușescu în cele opt țări africane, rezultatele ei pozitive au avut o rezonanță în țară și peste hotare care a stăruit puternic în actualitatea politică a acestei săptămîni. Comitetul Executiv al C.C. al P.C.R. a dat o înaltă apreciere activității desfășurate de secretarul general al partidului, a aprobat în unanimitate rezultatele vizitei, considerînd că ea a adus o contribuție de o deosebită însemnătate la întărirea relațiilor prietenești și de colaborare cu țările vizitate, a solidarității cu lupta tinerelor state pentru dezvoltare economică și socială de sine stătătoare, cu mișcările de eliberare națională, împotriva imperialismului, colonialismului și neocolonialismului, pentru pace și securitate în lume. Acestea sînt gîndurile și simțămintele întregului nostru popor. Șuvoiul amplu al telegramelor adresate Comitetului Central al P.C.R., tovarășului Nicolae Ceaușescu personal, de organizațiile județene de partid, de colectivele de oameni ai muncii, de instituții, de organizațiile de masă și uniunile de creație, luările de poziție și articolele apărute în presă sub semnătura unor reprezentanți marcanți ai vieții noastre publice, scrisorile, adeseori atît de emoționante prin spontaneitatea și căldura lor, ale unor cetățeni de cele mai diferite categorii sociale, aparținînd tuturor naționalităților conlocuitoare, au reflectat satisfacția unanimă față de roadele acestei nobile misiuni de prietenie, solidaritate și pace, afecțiunea și stima față de conducătorul care a îndeplinit-o cu strălucire, mîndria legitimă față de prestigiul crescînd al României socialiste. O dată mai mult s-a afirmat plenar acel inepuizabil izvor de forță al orînduirii noastre — unitatea de granit a națiunii socialiste în jurul partidului, a conducerii sale încercate, hotărîrea sa nestrămutată de a înfăptui politica internă și externă — laturi inseparabile ale uneia și aceleiași politici marxist-leniniste — stabilită de Congresul al X-lea al P.C.R., în concordanță cu interesele fundamentale ale poporului român, ale cauzei socialismului și păcii.

Liniile directoare ale politicii noastre externe au fost, de altfel, concludent reafirmate în cuvîntările rostite de tovarășul Nicolae Ceaușescu în întoarcerea din vizita întreprinsă în Africa, la adunarea solemnă consacrată semicentenarului Uniunii Tineretului Comunist. Ele și-au găsit întruchipare în prodigioasa activitate desfășurată chiar în prima săptămînă de la revenirea sa în patrie. Sînt concludente, în acest sens, numeroasele contacte și întîlniri, pe linie de partid și de stat.

Menționăm, astfel, primirea la tovarășul Nicolae Ceaușescu, în prezența tovarășilor Ion Gheorghe Maurer și Emil Bodnaraș, a participanților la ședința de la București a Consiliului militar al Forțelor Armate Unite ale statelor participante la Tratatul de la Varșovia — întîlnire desfășurată într-o atmosferă caldă, tovărășească, în spiritul bunelor relații de prietenie și alianță dintre România și aceste state, al preocupării sale constante de a dezvolta colaborarea în toate domeniile, inclusiv pe plan militar, cu toate statele socialiste.

Convorbirile dintre delegația Partidului Comunist Român, condusă de tovarășul Nicolae Ceaușescu, și delegația Partidului Socialist Belgian, condusă de tovarășii Edmond Leburton și Jos Van Eynde, președinți ai P.S.B., purtate într-o atmosferă tovărășească, au abordat probleme ale dezvoltării relațiilor dintre cele două partide, dintre Belgia și România, ale situației politice din Europa și ale vieții internaționale. Asemenea întîlniri se înscriu pe linia preocupărilor P.C.R. de a dezvolta legături cu partide socialiste și social-democrate, corespunzător necesității întăririi unității clasei muncitoare, cu toate forțele democratice, progresiste, peste deosebirile de ordin ideologic și politic, în folosul progresului social, destinderii și păcii.

Promovarea coexistenței pașnice, dezideratul înfăptuirii securității europene, necesitatea participării active a tuturor statelor, mari și mici, la efortul pentru soluționarea problemelor care confruntă în prezent omenirea călăuzesc în permanență activitatea internațională a României. În acest context s-a înscris și vizita pe care a făcut-o în țara noastră ministrul afacerilor externe al Danemarcei, Knud B. Andersen, care a fost primit de președintele Consiliului de Stat al României, Nicolae Ceaușescu, și a avut convorbiri oficiale cu omologul său român. Discuțiile purtate au invederat dorința ambelor părți de a asigura în continuare mersul ascendent al relațiilor româno-daneze, fructificînd posibilitățile existente în interesul reciproc, precum și al cooperării și securității europene.

De asemenea, convorbirile ocazionate de vizita în țara noastră a lui André Bettencourt, ministru delegat pe lîngă primul ministru al Franției, însărcinat cu probleme de planificare și amenajare a teritoriului, precum și a lui Abbas Masgoudi, vicepreședinte al Senatului iranian, ambii primiți de șeful statului nostru, s-au circumscris ariei fertile a politicii de coexistență pașnică, de dezvoltare a relațiilor între țări cu orînduiri sociale diferite.

În cadrul convorbirilor pe care reprezentanții țării noastre le au cu factori de răspundere din țările europene un loc primordial ocupă, în mod firesc, căile promovării securității și cooperării pe continentul nostru. În această ordine de idei, este îmbucurător de constatat consensul tot mai larg ce se manifestă în viața politică europeană cu privire la necesitatea de a se trece fără întîrziere la faza pregătirii practice, nemijlocite a conferinței general-europene pentru securitate și cooperare, în cadrul unor consultări multilaterale, cu participarea tuturor statelor interesate. Acest punct de vedere a fost afirmat în recentul comunicat polono-danez, ca și în comunicatul româno-danez, pe care-l publicăm astăzi. Guvernul suedez a arătat, de asemenea, că așteaptă începerea tratativelor multilaterale. De altfel, Finlanda, care s-a oferit să găzduiască conferința, a și întreprins o serie de consultări privind modalitățile practice de angajare a convorbirilor multilaterale. Aceste probleme au fost abordate și în cadrul convorbirilor pe care primul adjunct al ministrului de externe român le-a avut la Helsinki cu oficialități finlandeze.

Tot în problematica europeană, consemnăm că în săptămîna care s-a încheiat s-au multiplicat luările de poziție și acțiunile de masă în favoarea ratificării tratatelor sovieto—vest-german și polono—vest-german. Examinarea tratatului dintre U.R.S.S. și R.F.G. în Sovietul Suprem al U.R.S.S. a început printr-o cuvîntare a ministrului de externe, A. A. Gromiko, care a relevat însemnătatea tratatului pentru realizarea unei cotituri radicale în relațiile dintre cele două țări și pentru destindere în Europa, aducînd precizări în legătură cu negocierile care au dus la încheierea tratatului. Fapt este că, în R.F.G., pe măsură ce se apropie data votului în Bundestag, se înteține confruntarea între adepții și adversarii ratificării, așa cum a reieșit și din convorbirea pe care cancelarul Willy Brandt a avut-o miercuri cu liderul opoziției, R. Barzel.

Evoluția evenimentelor din Indochina, ca punctul cel mai acut al situației internaționale, a reținut în mod deosebit atenția opiniei publice mondiale în ultima perioadă de timp. Așa cum este cunoscut, forțele patriotice desfășoară puternice operațiuni ofensive pe patru fronturi principale din diferite regiuni ale Vietnamului de sud, repurtînd victorii însemnate. Eliberarea capitalei provinciale An Loc, pe șoseaua nr. 13, la aproximativ 80 km de Saigon, constituie o asemenea victorie remarcabilă. Desfășurarea evenimentelor demonstrează concludent inconsistența și eșecul inevitabil ale așa-numitei politici de „vietnamizare"; cum scrie „La Libre Belgique", „s-a făcut dovada că armata sud-vietnameză este incapabilă să lupte cu succes, fără logistica americană".

În plină derută, din cauza acestei evoluții, Statele Unite au recurs la noi pași agresivi, declanșînd atacuri cu sute de avioane de tip B-52 și alte tipuri, cu zeci de vase de război ale flotei a 7-a asupra teritoriului Republicii Democrate Vietnam, aducînd masive întăriri în zonele de luptă, intensificînd bombardamentele în Vietnamul de sud și procedînd, așa cum scrie chiar „New York Times", la „reamericanizarea" operațiunilor. Toate acestea sînt pe drept cuvînt calificate în Declarația guvernului R. D. Vietnam, ca „o nouă acțiune extrem de scîrboasă de escaladare a războiului", ca o violare a angajamentului de a înceta bombardamentele asupra teritoriului R.D. Vietnam și o încălcare flagrantă a principiilor elementare ale dreptului internațional. Evident, asemenea acțiuni agresive nu au mai multe șanse de reușită decît toate acțiunile similare din trecut; dimpotrivă, pierderile americane au și atins în aceste zile cote dintre cele mai ridicate în ultimul an de vieți omenești și material de luptă. Singura alternativă conformă cerințelor rațiunii politice rămîne renunțarea de către S.U.A. la hotărîrea de întrerupere unilaterală a negocierilor de la Paris și revenirea la masa tratativelor, soluționarea politică a conflictului prin retragerea definitivă și completă a trupelor americane din Indochina și crearea premiselor pentru ca popoarele vietnamez, khmer și laotian, care au dovedit că nu pot fi îngenuncheate prin forța armelor, să-și poată hotărî singure soarta, fără nici un amestec din afară. În acest sens se pronunță tot mai multe forțe politice, opinia publică mondială. Astfel, guvernul francez, afirmînd că o soluție politică rămîne posibilă, a cerut oficial reluarea fără întîrziere a lucrărilor conferinței cvadripartite. Exprimîndu-și o dată mai mult deplina solidaritate cu Vietnamul luptător, cu popoarele eroice ale Indochinei, poporul român este ferm convins de victoria inevitabilă a cauzei lor drepte.

Edificarea unei păci trainice reclamă în mod imperios realizarea dezarmării generale, în primul rînd a dezarmării nucleare — în acest sens având, desigur, însemnătate și măsurile cu caracter parțial. În legătură cu aceasta, semnarea în cursul săptămînii a convenției cu privire la interzicerea armelor bacteriologice de către numeroase state are, pe lîngă importanța sa în sine, valoarea și semnificația unui imbold de a se acționa energic pentru realizarea de măsuri efective în domeniul care formează obiectivul fundamental al luptei pentru dezarmare — interzicerea armelor nucleare.

Realizarea dezarmării este o cerință cu atît mai imperioasă, cu cît alocarea, în scopuri civile a uriașelor fonduri folosite în prezent pentru înarmări ar putea contribui considerabil la soluționarea uneia din problemele majore ale lumii de azi — subdezvoltarea — problemă ce formează obiectul lucrărilor celei de-a treia Sesiuni a Conferinței Națiunilor Unite pentru Comerț și Dezvoltare, care s-a deschis și își desfășoară lucrările la Santiago de Chile, în prezența reprezentanților a 142 de țări. Așa cum se arată în Mesajul adresat sesiunii de tovarășul Nicolae Ceaușescu, România socialistă, ea însăși țară în curs de dezvoltare, participă activ la lucrările conferinței, cu dorința ca această întîlnire să aducă o contribuție de seamă la intensificarea schimbului mondial de valori, la promovarea colaborării și cooperării între state și stimularea largă a comerțului internațional, la asigurarea progresului economic și social al tuturor țărilor, îndeosebi a celor mai puțin dezvoltate.

În această problemă, ca și în celelalte care confruntă azi popoarele lumii, România socialistă se găsește pe linia aspirațiilor celor mai profunde și mai înaintate ale omenirii contemporane.

Ion FINTINARU

viața internațională

SESIUNEA U.N.C.T.A.D.

„Un mare și important sprijin acordat conferinței"

ÎNALTĂ APRECIERE FAȚĂ DE MESAJUL ADRESAT DE TOVARĂȘUL NICOLAE CEAUȘESCU

SANTIAGO DE CHILE 15. — Corespondentul nostru, E. Pop, transmite:

Din discuțiile pe care le-am avut cu delegați la conferință se degajă, ca un element comun al aprecierilor, ideea că cea de-a treia Conferință U.N.C.T.A.D. reprezintă forumul la care vor trebui să se concretizeze anumite soluții ale colaborării internaționale, atît de necesare pentru depășirea subdezvoltării.

În aceste discuții am putut constata, de asemenea, înalta prețuire care se acordă poziției țării noastre, exprimată în mesajul adresat Conferinței U.N.C.T.A.D. de președintele Consiliului de Stat al Republicii Socialiste România, Nicolae Ceaușescu. Se dă o înaltă apreciere clarității cu care se arată, în acest mesaj, că România împărtășește preocupările tuturor statelor care s-au angajat pe calea făuririi unei economii puternice, independente, de a face din relațiile internaționale economice, științifice, tehnice și culturale, un factor al progresului multilateral, al apropierii și bunei înțelegeri între popoare. „Mesajul președintelui Ceaușescu m-a impresionat profund", ne-a declarat Anton Vratuša, vicepreședinte al Consiliului Executiv Federal al Iugoslaviei. „Mesajul a exprimat o gîndire identică cu preocupările pe care le are Iugoslavia în domeniile abordate. Îmi este deosebit de plăcut să subliniez că între delegația română și delegația iugoslavă există, atît aici la U.N.C.T.A.D., cît și la alte întîlniri internaționale, o colaborare armonioasă, fecundă și frățească".

Exprimînd stima și considerația deosebită cu care a fost primit mesajul președintelui Consiliului de Stat al Republicii Socialiste România, Nicolae Ceaușescu, șeful delegației chiliene, ambasadorul Hernan Santa Cruz, a subliniat însemnătatea poziției țării noastre în care progresul și dezvoltarea economică și socială a tuturor popoarelor sînt privite în strînsă legătură cu promovarea unor noi relații în viața internațională, bazate pe principiile deplinei egalități în drepturi, respectului independenței și suveranității naționale, neamestecului în treburile interne și avantajului reciproc. După cum se știe, mi-a declarat Hernan Santa Cruz, Chile promovează — așa cum se arată în discursul inaugural al președintelui Allende — o politică de cooperare internațională, bazată pe principiile respectului deplin pentru independență și suveranitatea fiecărei țări. „Este un mare și important sprijin acordat conferinței", astfel caracterizează mesajul președintelui Ceaușescu șeful delegației peruviene, Luis Marchand, care a declarat: „Președintele României exprimă o gîndire constructivă, care vine în sprijinul aspirațiilor la accelerarea dezvoltării tuturor popoarelor, la lichidarea decalajelor existente azi în lume". Interlocutorul nostru arătă că ideile din mesaj, referitoare la necesitatea de a se aboli din raporturile internaționale politica de diciat și presiuni, de a se lichida colonialismul și neocolonialismul, au o mare valoare politică și morală. „Împărtășim această poziție. Neintervenția și egalitatea juridică deplină a statelor trebuie să fie piatra unghiulară a tuturor relațiilor internaționale. În ultimii trei ani, mai ales, Peru militează cu consecvență pentru biruința acestor principii. Prețuim cooperarea României la cauza generală a popoarelor în curs de dezvoltare. De aceea spuneam că aprecierea mesajului președintelui țării dumneavoastră ca un mare și important sprijin pentru această conferință".

Keichi Moyidba Nondjolomba, adjunct al ministrului afacerilor externe al Republicii Zaïr, ne-a declarat: „Admir grija permanentă pe care acest mare om de stat o manifestă, atît din partea sa cît și din partea poporului român, pentru instaurarea unei adevărate prietenii între popoare și pentru o colaborare internațională eficientă".

Președintele Allende a primit pe șeful delegației române

Președintele Republicii Chile, Salvador Allende, a primit la palatul „La Moneda" pe șeful delegației române care participă la Conferința U.N.C.T.A.D., Nicolae Nicolae, ministru secretar de stat la Ministerul Comerțului Exterior, precum și pe Ion Mineu, adjunct al ministrului minelor, petrolului și geologiei.

Ministrul Nicolae Nicolae a transmis președintelui Salvador Allende un mesaj cu urări de prosperitate din partea președintelui Consiliului de Stat al României, Nicolae Ceaușescu, exprimînd totodată speranța că cea de-a III-a Conferință U.N.C.T.A.D. — pentru a cărei desfășurare guvernul și poporul chilian au depus eforturi remarcabile — va înregistra succesele așteptate.

Mulțumind pentru mesajul primit, președintele Salvador Allende a transmis salutul său cordial și urări de bine președintelui Consiliului de Stat al României, Nicolae Ceaușescu, și guvernului român. Totodată, președintele Allende a dat o înaltă apreciere aportului specialiștilor români la dezvoltarea cooperării dintre cele două țări.

ITALIA

O provocare a elementelor de extremă dreaptă

ROMA 15 — Corespondentul Agerpres transmite: La Ghilarza (Sardinia), un grup de provocatori de extremă dreaptă au desenat, în noaptea de 13 spre 15 aprilie, pe zidurile unor case, svastici naziste și au scris lozinci fasciste, în special pe fațada clădirii în care a locuit Antonio Gramsci, fondator al Partidului Comunist Italian.

Acest act grav a provocat indignarea forțelor democratice italiene. O delegație a partidelor antifasciste — alcătuită din reprezentanți ai P.C.I., P.S.I., P.S.I.U.P., Partidului democrat-creștin și al Partidului de acțiune din Sardinia — a exprimat prefectului din orașul Cagliari indignarea față de această provocare neofascistă. La Ghilarza, localitatea natală a lui Antonio Gramsci, a avut loc o demonstrație populară unitară de protest a forțelor democratice.

Enrico Berlinguer, secretarul general al P.C.I., a făcut o declarație ziarului „l'Unità", în care, condamnînd acțiunea infamă de la Ghilarza, cere să fie identificați și pedepsiți responsabilii unor astfel de acțiuni, care constituie un ultragiu față de memoria unui om a cărui operă și al cărui sacrificiu constituie un patrimoniu al întregii națiuni italiene.

ALGER Reuniunea comună a Consiliului Revoluției și a guvernului

ALGER 15. — Corespondentul Agerpres, C. Banga, transmite: Președintele Algeriei, Houari Boumediene, a prezidat o reuniune comună a Consiliului Revoluției și a guvernului, în cadrul căreia a fost examinată politica externă a țării. A fost analizat, în mod special, stadiul relațiilor Algeriei cu lumea arabă. „Consiliul Revoluției și guvernul — anunță comunicatul publicat la încheierea reuniunii — și-au exprimat satisfacția în legătură cu stadiul actual al relațiilor intermaghrebiene și au reafirmat, în perspectiva vizitei oficiale pe care o va efectua președintele Boumediene în Tunisia, dorința Algeriei de a continua eforturile pentru construirea Maghrebului".

Vineri, președintele Boumediene a primit un grup de ziariști egipteni. Cu această ocazie, șeful statului algerian a reafirmat poziția țării sale față de criza din Orientul Apropiat și față de planul privind crearea „Regatului Arab Unit". El s-a referit, de asemenea, la poziția Algeriei față de politica de nealiniere și față de situația din regiunea Mediteraneei. „Am optat totdeauna, a spus președintele, pentru o politică de natură să facă din Mediterana o mare a păcii. De asemenea, sperăm că această mare va constitui un punct de unire între țările arabe și țările Europei".

VIETNAMUL DE SUD

PUTERNICE ATACURI ALE FORȚELOR PATRIOTICE

A FOST ELIBERATĂ CAPITALA PROVINCIALĂ AN LOC

VIETNAMUL DE SUD 15 (Agerpres). — Acțiunile de luptă ale forțelor patriotice de eliberare din Vietnamul de sud împotriva trupelor americano-saigoneze continuă.

În noaptea de vineri spre sîmbătă, Saigonul și Da Nangul au fost supuse unui puternic bombardament de artilerie.

Trupele saigoneze se află într-o situație critică și pe frontul de nord, în vecinătatea orașului Hue, unde luptătorii Frontului Național de Eliberare au ocupat poziții în valea A Shau, dirijînd un intens tir de artilerie asupra bazei americano-saigoneze „Bastogne", izolată de mai bine de o săptămînă.

★

Simbătă după-amiază, forțele armate populare de eliberare din Vietnamul de sud au eliberat orașul An Loc, capitala provinciei Binh Long, anihilînd toate forțele inamice existente în localitate. Agenția de presă Eliberarea, informînd despre această victorie, menționează că forțele de eliberare acționează în prezent pentru încercuirea inamicului în apropiere de localitatea Chon Than, la 20 kilometri sud de An Loc și la aproximativ 70 kilometri nord de Saigon.

★

Forțele patriotice din Vietnamul de sud au ocupat simbătă baza de artilerie „Charlie", în zona Platourilor Înalte. Agenția United Press International menționează că este vorba de o bază-cheie a forțelor saigoneze în această regiune a Vietnamului de sud.

APELUL C.C. AL F.N.E. DIN VIETNAMUL DE SUD ȘI G.R.P. AL REPUBLICII VIETNAMULUI DE SUD

VIETNAMUL DE SUD 15 (Agerpres). — Comitetul Central al Frontului Național de Eliberare din Vietnamul de sud și Guvernul Revoluționar Provizoriu al Republicii Vietnamului de Sud au adresat simbătă un apel tuturor compatriocților și combatanților, anunță agenția V.N.A.

C.C. al F.N.E. și G.R.P. adresează felicitări forțelor armate și populației din sud, care lansează în aceste zile atacuri puternice și care au cucerit victorii importante. Compatrioții și combatanții din sud sînt chemați să continue tradiția eroică a națiunii, să înainteze pe calea victorioasă, să lupte cu ardoare pentru întîrnirea inamicului, să provoace eșecul politicii de „vietnamizare" a războiului.

Populația din Vietnamul de sud, F.N.E. și G.R.P. își exprimă recunoștința față de poporul cambodgian, Funk și Grunk, poporul laotian și F.P.L. pentru sprijinul și ajutorul acordat rezistenței patriotice a poporului vietnamez, exprimă recunoștința guvernelor și popoarelor țărilor socialiste, țărilor iubitoare de pace și dreptate, organizațiilor democratice internaționale, forțelor progresiste și popoarelor lumii și adresează tuturor fraților și prietenilor apelul să ceară administrației S.U.A. încetarea politicii sale de „vietnamizare", a acțiunilor de escaladare a războiului împotriva R.D. Vietnam, să acorde poporului vietnamez un sprijin și ajutor mai puternic pînă la victoria totală asupra agresorilor americani. Populația Vietnamului de sud adresează poporului american „apelul de a cere cu fermitate administrației S.U.A. să înceteze războiul de agresiune în Indochina, să retragă rapid și complet trupele americane, să negocieze serios, să dea un răspuns pozitiv la soluția în șapte puncte a G.R.P.".

Forțele armate și populația din sud sînt hotărîte să realizeze un Vietnam de sud independent, democratic, pașnic, neutru și prosper, progresînd spre reunificarea pașnică a patriei, se subliniază în încheierea apelului.

★

HANOI 15 (Agerpres). — Agenția V.N.A. informează că, în zilele de 13 și 14 aprilie, aviația americană a bombardat regiuni populate din provinciile Nghe An, Ha Tinh și Quang Binh și din zona Vinh Linh, iar nave militare ale S.U.A. au deschis focul asupra orașului Vinh și regiunii de coastă Quang Binh. Populația și forțele armate au doborît șase avioane și au avariat patru nave militare americane.

Purtătorul de cuvînt al Ministerului Afacerilor Externe al R. D. Vietnam a dat publicității o declarație, protestînd împotriva acestor noi acte de escaladare a războiului.

★

WASHINGTON 15 (Agerpres). — Ziarul „New York Times" scrie, în ediția sa de sîmbătă, citînd surse ale Administrației, că președintele Nixon a ordonat ca bombardierele „B-52" să efectueze raiduri asupra unor regiuni ale Republicii Democrate Vietnam pînă la 320 km nord de zona demilitarizată, transmite agenția France Presse. La aceste raiduri ar urma să participe aproximativ 150 de bombardiere gigant, ceea ce ar reprezenta una dintre cele mai mari puteri de foc lansate asupra teritoriului R.D.V. de la începutul războiului din Vietnam.

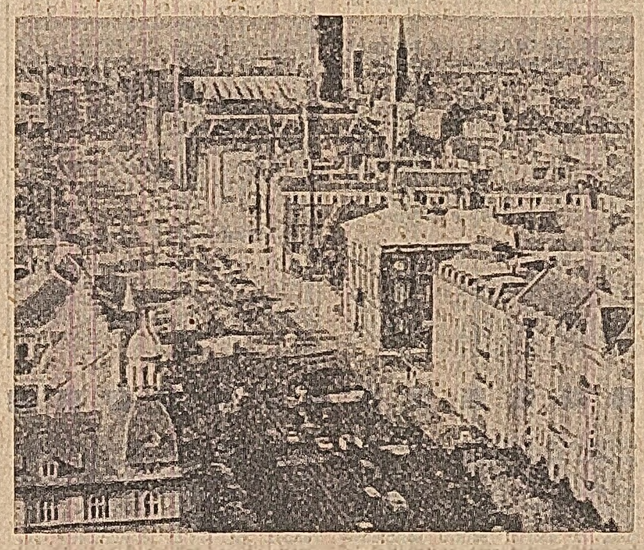

Astăzi este sărbătoarea națională a Danemarcei. **În fotografie:** vedere din capitala țării, Copenhaga

R. F. A GERMANIEI

ÎN FAVOAREA RATIFICĂRII TRATATELOR CU U. R. S. S. ȘI POLONIA

BONN 15 (Agerpres). — Luînd cuvîntul la o adunare organizată de P.C. German la Oldenburg, Kurt Bachmann, președintele partidului, a relevat amploarea pe care a luat-o în R. F. a Germaniei mișcarea în favoarea ratificării tratatelor încheiate de această țară cu Uniunea Sovietică și R. P. Polonă.

Arătînd că în favoarea ratificării tratatelor militează în mod ferm muncitorii, sindicatele, tineretul, reprezentanți ai clerului și alte categorii ale populației vest-germane, Kurt Bachmann a subliniat că P.C. German va continua să-și mobilizeze toate forțele pentru a contribui la ratificarea celor două documente. Ratificarea tratatelor cu U.R.S.S. și Polonia ar reprezenta un aport de cea mai mare importanță la întărirea păcii în Europa și respectivul act este de o mare importanță pentru viitorul R. F. a Germaniei — a spus președintele P.C. German.

★

BERLINUL OCCIDENTAL 15 (Agerpres). — În Berlinul occidental a avut loc o plenară a conducerii Partidului Socialist Unit al Berlinului occidental. Cuvîntul de închidere a lucrărilor plenarei a fost rostit de Gerhard Danelius, președintele partidului.

Conducerea partidului a chemat toate forțele democratice vest-berlineze să-și intensifice lupta pentru pace și securitate, pentru ratificarea tratatelor încheiate de R. F. a Germaniei cu U.R.S.S. și Polonia și pentru intrarea în vigoare a acordului cvadripartit privind Berlinul occidental.

★

În cadrul Comisiei pentru afaceri externe a Bundestagului vest-german au luat sfîrșit dezbaterile pe marginea tratatului încheiat cu U.R.S.S. și s-a trecut la examinarea tratatului semnat la Varșovia. Comisia nu a luat nici o hotărîre în legătură cu primul tratat, membrii ei, atît cei din partea coaliției guvernamentale, cît și cei ai opoziției, hotărînd să se pronunțe prin vot asupra ambelor documente la 23 aprilie.

CONSFĂTUIREA MINIȘTRILOR CULTURII DIN UNELE ȚĂRI SOCIALISTE

BERLIN 15 — Corespondentul nostru, Ștefan Deju, transmite: Între 11 și 14 aprilie, la Berlin, a avut loc o consfătuire la care au luat parte Pavel Matev, președintele Comitetului pentru Artă și Cultură din R.P. Bulgaria, Miloslav Bruzek, ministrul culturii al R.S. Cehe, Miroslav Valek, ministrul culturii al R. S. Slovace, Klaus Gysi, ministrul culturii al R. D. Germane, Stanislaw Wronski, ministrul culturii și artelor al R.P. Polone, Dumitru Popescu, președintele Consiliului Culturii și Educației Socialiste al Republicii Socialiste România, Pal Ilku, ministrul învățămîntului și culturii al R.P. Ungare, Ekaterina Furțeva, ministrul culturii al U.R.S.S.

În timpul consfătuirii, care s-a desfășurat într-o atmosferă prietenească, de înțelegere reciprocă, miniștrii au făcut un schimb de experiență privind construcția culturală din țările lor, s-au informat reciproc despre succesele în domeniul culturii, despre importanța crescîndă a culturii în societatea socialistă și comunistă și în lupta împotriva ideologiei imperialiste.

În afară de aceasta, au fost discutate probleme actuale ale colaborării culturale între țările care au luat parte la consfătuire.

Participanții la consfătuire au subliniat rolul activ al țărilor socialiste în dezvoltarea colaborării culturale internaționale și, mai ales, necesitatea lărgirii schimbului cultural cu țările Europei, pentru ca în spiritul „Declarației privind pacea, securitatea și colaborarea în Europa", adoptată la Praga, în ianuarie a.c., de către Comitetul Politic Consultativ al Statelor participante la Tratatul de la Varșovia, să se contribuie, cu ajutorul mijloacelor culturale, la cauza securității și păcii în Europa.

Participanții la consfătuire consideră că operele de artă și colaborarea culturală între țări pot aduce o contribuție însemnată la lupta popoarelor, a forțelor înaintate din toată lumea, împotriva politicii imperialiste de dominare și agresiune.

Participanții la consfătuire sprijină întru totul declarația guvernului Republicii Democrate Vietnam din 11 aprilie a.c., în legătură cu escaladarea agresiunii S.U.A. împotriva Republicii Democrate Vietnam și cer încetarea imediată a agresiunii imperialiste și retragerea neîntîrziată a trupelor americane din Indochina.

Miniștrii culturii condamnă reluarea bombardării Republicii Democrate Vietnam și a zonelor eliberate din Vietnamul de sud, în urmă cărora mor oameni, se distrug valori ale culturii poporului vietnamez, care constituie o parte din cultura mondială. Participanții la consfătuire cheamă pe toți oamenii de artă și cultură să manifeste solidaritate activă cu poporul vietnamez, să susțină prin creația și acțiunile lor sociale lupta eroică dreaptă a Vietnamului.

În timpul consfătuirii, miniștrii culturii aflați la Berlin au avut o întrevedere cu Willi Stoph, președintele Consiliului de Miniștri al R. D. Germane.

Ședința Biroului Executiv al Prezidiului U. C. I.

BELGRAD 15 (Agerpres). — La Belgrad a avut loc ședința Biroului Executiv al Prezidiului Uniunii Comuniștilor din Iugoslavia. În cadrul căreia au fost examinate probleme legate de realizarea politicii de investiții în domeniul social și măsurile în scopul lichidării discrepanțelor pe plan social între cetățenii iugoslavi. După cum menționează agenția Tanjug, printre aceste măsuri, de natură să confere siguranță și stabilitate condițiilor de trai ale oamenilor muncii, se preconizează îmbunătățirea în continuare a retribuirii unor categorii de muncitori cu salarii reduse, construirea de locuințe pentru oamenii muncii, îmbunătățirea condițiilor de desfășurare a procesului de învățămînt, sporirea atenției acordate procesului de formare a tinerei generații.

Biroul Executiv a trasat comuniștilor din Consiliul Executiv Federal și din cadrul altor organe social-politice, din rîndul sindicatelor și al tuturor organismelor de autoconducere sarcina de a proceda cu o răspundere sporită la aplicarea măsurilor menite să lichideze discrepanțele pe plan social între cetățeni.

U.R.S.S. *Subotnik comunist*

La 15 aprilie a avut loc în întreaga Uniune Sovietică un subotnik comunist consacrat, aniversării zilei de naștere a lui V. I. Lenin și celei de-a 50-a aniversări a formării Uniunii Republicilor Sovietice Socialiste.

Bunurile produse prin munca patriotică în ziua subotnikului vor fi predate în fondul celui de-al 9-lea cincinal. La scara întregii țări ele se ridică la valori considerabile. Numai oamenii muncii din Erevan, capitala Armeniei, au dat în această zi o producție în valoare de circa cinci milioane de ruble. Rodul muncii celor circa 550 000 de locuitori ai orașului Sverdlovsk, puternic centru industrial din Ural, se ridică, de asemenea, la cîteva milioane de ruble.

Am vizitat în ziua subotnikului uzina constructoare de mașini „Krasnii proletari" din Moscova, care produce strunguri dintre cele mai moderne, inclusiv strunguri automate cu comandă-program. În această zi, colectivul uzinei s-a angajat să dea o producție-marfă în valoare de 215 mii ruble, față de 200 de mii ruble cît reprezintă valoarea producției zilnice obișnuite.

Comitetul Central al P.C.U.S., Consiliul de Miniștri și Consiliul Central al sindicatelor sovietice au hotărît ca din fondurile adunate prin munca depusă în subotnicele anterioare să se construiască Centrul științific de oncologie al Academiei de Științe Medicale a U.R.S.S., Centrul unional de cardiologie. Complexul de instituțe de cercetări în domeniul științelor agricole din Siberia, numeroase spitale, grădinițe de copii, școli profesionale și tehnice. Construcția Centrului științific de oncologie din Moscova a și început. Subotnicele din ultimii ani reprezintă o continuare a celor care s-au desfășurat în primii ani ai revoluției și pe care Lenin le-a salutat cu atîta entuziasm în celebrul său articol: „Marea inițiativă".

S. PODINA

Moscova

BERLIN

Semnarea programului de colaborare în domeniul cercetării științifice și tehnice între România și R. D. G.

BERLIN 15. — Corespondentul nostru transmite: În încheierea vizitei în R. D. Germană, delegația Consiliului Național pentru Știință și Tehnologie al Republicii Socialiste România, condusă de președintele consiliului, Gheorghe Cioară, a semnat, la 14 aprilie, un program de colaborare în domeniul cercetării științifice și tehnice și un plan de consultări în domeniul conducerii și planificării activității științifice și tehnice pe anii 1972—1973.

Documentele au fost semnate, din partea română, de Gheorghe Cioară, iar din partea R.D.G. — de Günter Prey, ministrul pentru știință și tehnică. A fost de față ambasadorul României în R.D.G., Vasile Vlad.

„APOLLO-16" ȘI IA AZI ZBORUL SPRE LUNĂ

Penultimul zbor al cosmonauților americani spre Selena, din cadrul programului „Apollo", urmează să înceapă astăzi, la ora 19,54 (ora Bucureștiului) cu lansarea navei cosmice „Apollo-16", avînd la bord pe cosmonauții John Young, comandantul misiunii, Charles Duke, pilotul modulului lunar, și Thomas Mattingly, misiunea spațială fiind planificată să dureze 12 zile, două ore și 31 minute.

Selenologii americani au întocmit cosmonauților un program aglomerat de lucru și cercetări. Ca loc de aselenizare a fost ales un mic platou din apropierea craterului Descartes, situat în partea vizibilă a Lunii — o regiune extrem de accidentată, aflată în zona platourilor înalte centrale ale astrului, care atîng altitudinea de 2 700 m în raport cu Marea Liniștii, unde a aselenizat „Apollo-11", cu aproape trei ani în urmă. Cel mai important obiectiv al misiunii este colectarea de mostre de rocă și praf lunar din diverse locuri și de la adîncimi diferite. Unii cercetători susțin că această zonă a fost accidentată cu urmare a unor erupții vulcanice, iar pentru verificarea ipotezei lor este eventuală aducerea pe Pămînt a unor eșantioane de sol din craterul Descartes. Confirmarea acestei ipoteze ar rezolva enigma formării craterelor, a munților și platourilor înalte.

În timpul celor trei expediții extravehiculare, cosmonauții vor parcurge, în bordul electrovehiculului „Rover", o distanță de aproape 28 km. În cea de-a treia zi ei vor face o expediție pe creasta unui munte cu panta lină din apropierea locului de aselenizare, pînă la gura unui crater cu un diametru de circa 1 000 m, unde se presupune că ar putea fi descoperite pietre aruncate de vulcani.

În drum spre Pămînt, cînd nava se va afla la circa 100 000 de km de straturile dense ale atmosferei, navigatorul Thomas Mattingly va ieși în afara cabinei pentru 10 minute, împreună cu un container conținînd circa 30 de milioane de microbi și bacterii. Experiența are drept scop de a se cerceta efectele lipsei de atmosferă și ale stării de imponderabilitate asupra acestor microorganisme.

La 28 aprilie, ora 20.30 GMT, nava „Apollo-16" va amerisa în apele Oceanului Pacific.

C. ALEXANDROAIE

Washington

agențiile de presă transmit:

Alexei Kosîghin, președintele Consiliului de Miniștri al Uniunii Sovietice, l-a primit simbătă, la Kremlin pe Carlos Rafael Rodriguez, membru al Secretariatului C.C. al P. C. din Cuba, ministru în Guvernul Revoluționar, care se află la Moscova pentru a participa la ședința Comisiei interguvernamentale de colaborare economică și tehnico-științifică sovieto-cubaneză.

La Varșovia s-au încheiat consultările dintre Ryszard Karski, adjunct al ministrului comerțului exterior al R. P. Polone, și I. F. Schelhorn, secretar de stat la Ministerul Economiei și Finanțelor al R. F. a Germaniei, care au examinat probleme privind colaborarea economică și schimburile comerciale dintre cele două țări. S-a convenit ca, în toamna acestui an, să aibă loc, la Varșovia, o întîlnire a comisiei mixte interguvernamentale consacrată pregătirii protocolului anual de colaborare economică.

Comunicat iugoslavo-austriac. La Viena a fost dat publicității comunicatul cu privire la vizita premierului iugoslav, Gemal Biedić, în Austria și convorbirile purtate cu cancelarul federal Bruno Kreisky. Comunicatul constată că relațiile dintre cele două țări se dezvoltă în spiritul colaborării și bunei vecinătăți. Părțile s-au pronunțat pentru ținerea conferinței privind securitatea și colaborarea în Europa și și-au exprimat părerea că pregătirile multilaterale în vederea acestei conferințe trebuie să înceapă cît mai curînd.

Guvernele R. P. Chineze și Insulei Mauritius au hotărît să stabilească relații diplomatice la nivel de ambasadă.

O condamnare a politicii de izolare a Cubei. Luînd cuvîntul în cadrul lucrărilor Adunării Generale a Organizației Statelor Americane (O.S.A.), care se desfășoară la Washington, ministrul peruan al afacerilor externe, Angel de la Flor, a condamnat politica de „izolare prelungită a Cubei", promovată de unele state ale O.S.A., care constituie un „factor de tensiune ce împiedică normalizarea relațiilor dintre țările noastre și contravine, totodată, scopurilor O.S.A.", informează agenția Prensa Latina.

Un acord cu privire la transporturile aeriene civile dintre Iugoslavia și R. P. Chineză a fost semnat la Belgrad. Acordul prevede elementele principale ale stabilirii legăturilor aeriene dintre cele două țări. Totodată a fost semnat acordul privind condițiile tehnice în vederea desfășurării transportului aerian la nivelul direcțiilor pentru transportul aerian civil. Agenția Tanjug informează că, încă în cursul acestui an, va fi inaugurată linia aeriană Belgrad—Pekin.

Ministrul român al transporturilor și telecomunicațiilor, Florian Dănălache, și-a încheiat vizita oficială în Suedia.

Adunarea Națională a Pakistanului, convocată în ședință la Islamabad, a acordat în unanimitate votul de încredere președintelui statului, Zulfikar Ali Bhutto. Șeful statului pakistanez a adresat un apel tuturor concetățenilor săi de a-și mobiliza eforturile în vederea dezvoltării țării.

Delegația economică română condusă de ministrul industriei ușoare, Ion Crăciun, care se află în Elveția la invitația unor grupuri industriale, a vizitat laboratoare și centre de cercetări și a avut convorbiri cu o delegație a Consiliului de administrație a grupului industrial chimic Ciba-Geigy.

S-a deschis ediția de primăvară a Tîrgului de bunuri pentru export de la Canton. La ceremonia deschiderii au fost prezenți oameni de afaceri din numeroase țări ale lumii. Cele peste 30 000 de exponate cuprind o gamă largă de produse din industrie și agricultură. În domeniul industriei constructoare de mașini, peste 50 la sută din exponate reprezintă cele mai recente realizări obținute de diferite centre industriale ale țării.

Un grav accident de cale ferată s-a produs în apropiere de Zagreb, anunță agenția Tanjug. Din cauze încă necunoscute, expresul internațional Atena — Belgrad — Zagreb — Paris a deraiat, s-a răsturnat și a luat foc. Șase din cele zece vagoane au ars complet. Trei persoane și-au pierdut viața, iar alte cîteva zeci au fost rănite. Pagubele materiale sînt considerabile.

Incidente la frontiera dintre Iran și Irak

BAGDAD 15 (Agerpres). — Potrivit unui comunicat militar difuzat de postul de radio Bagdad și citat de agențiile France Presse, Associated Press și Reuter, „la 11 aprilie, forțele armate iraniene au deschis focul asupra unui automobil al poliției irakiene în regiunea Khannakin, la frontiera cu Iranul. La 12 aprilie, o mașină de depanare, trimisă de autoritățile irakiene pentru a degaja automobilul incendiat, a fost prinsă sub focul forțelor iraniene. Armata irakiană a fost nevoită să riposteze. Angajamentul armat, care a început la 12 aprilie, a luat sfîrșit la 14 aprilie.

★

TEHERAN 15 (Agerpres). — Un comunicat al Statului Major General al forțelor armate iraniene, publicat simbătă după-amiază și preluat de agențiile France Presse, Associated Press și United Press International, declară că „trei jandarmi iranieni au fost capturați, la 10 aprilie, în apropiere de Naphti Shah, în Kurdistan, de către forțele armate irakiene".

Comunicatul precizează că incidentele de frontieră cu Irakul au început la 10 aprilie prin această acțiune și au continuat pînă în ziua de 14 aprilie.

REDACȚIA ȘI ADMINISTRAȚIA: București, Piața Scînteii, Tel. 17 68 18, 17 68 20. Abonamentele se fac la oficiile poștale și difuzorii din întreprinderi și instituții. Pentru străinătate, abonamente prin „ROMPRESFILATELIA", București — Calea Griviței nr. 64—66, P.O.B. — Box 2201. Tiparul: Combinatul Poligrafic CASA SCÎNTEII 40 350