PROLETARI DIN TOATE ȚĂRILE, UNIȚI-VĂ!

# Scînteia

ORGAN AL COMITETULUI CENTRAL AL PARTIDULUI COMUNIST ROMÂN

Anul XLI Nr. 9152 | Vineri 19 mai 1972 | 6 PAGINI — 30 BANI

# Tovarășul Nicolae Ceaușescu s-a întîlnit cu delegația Partidului Comunist din Australia, condusă de tovarășul Laurie Aarons

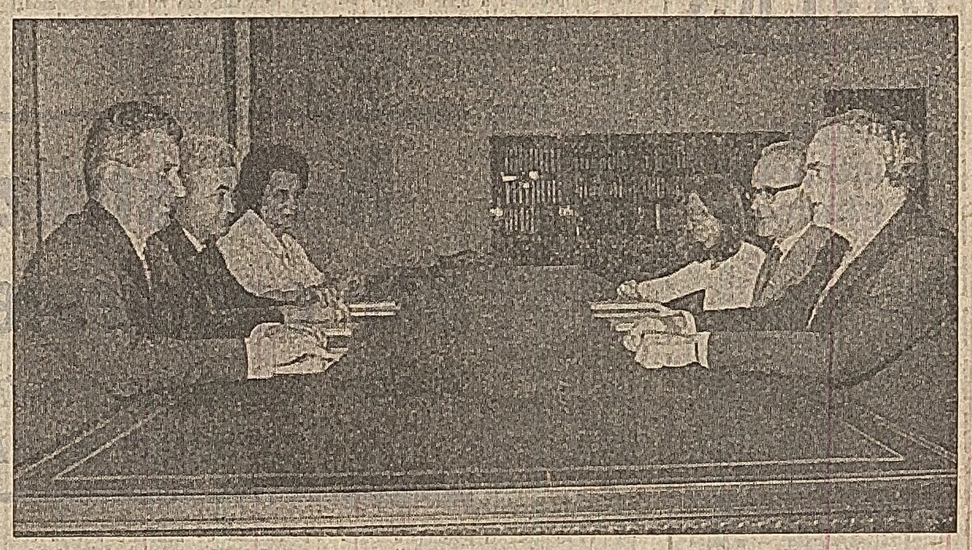

Tovarășul Nicolae Ceaușescu, secretar general al Partidului Comunist Român, s-a întîlnit în cursul zilei de joi cu delegația Partidului Comunist din Australia, condusă de tovarășul Laurie Aarons, secretarul național al partidului.

Din delegație fac parte tovarășii Bernie Taft, membru al Comitetului Executiv al P.C.A., și Judy Mundey, membră a Comitetului Național al P.C.A.

Au participat tovarășii Virgil Trofin, membru al Comitetului Executiv, al Prezidiului Permanent al C.C. al P.C.R., Ghizela Vass, șef de secție la C.C. al P.C.R.

Întîlnirea a prilejuit un schimb de păreri privind aspecte actuale ale situației politice internaționale, ale mișcării comuniste și muncitorești, ale luptei forțelor revoluționare și antiimperialiste pe plan mondial. Totodată, au fost abordate probleme privind dezvoltarea continuă a relațiilor de solidaritate internațională și colaborare tovărășească dintre P.C.R. și P.C.A., în interesul întăririi prieteniei dintre cele două partide, dintre poporul român și poporul australian, al întăririi unității mișcării comuniste și muncitorești internaționale, a tuturor forțelor angajate în lupta împotriva imperialismului, pentru pace, democrație, independență națională și socialism.

Discuțiile s-au desfășurat într-o atmosferă caldă, tovărășească.

## Astăzi se deschide în Capitală

# CONFERINȚA PE ȚARĂ A INGINERILOR ȘI TEHNICIENILOR

Eveniment important în viața intelectualității noastre tehnice, Conferința pe țară a inginerilor și tehnicienilor — ale cărei lucrări încep astăzi în Capitală — are loc în condițiile în care oamenii muncii, întregul nostru popor muncesc cu însuflețire pentru înfăptuirea mărețului program de făurire a societății socialiste multilateral dezvoltate, elaborat de Congresul al X-lea al P.C.R., pentru realizarea și depășirea planului pe acest an, hotărîți să îndeplinească cu rezultate deosebite Conferința Națională a partidului din iulie, cea de-a XXV-a aniversare a proclamării Republicii.

În anii construcției socialiste s-a format un ampla detașament de specialiști cu profil tehnic care lucrează în economia noastră. Profund atașată politicii partidului, intelectualitatea noastră tehnică participă cu competență și responsabilitate la înfăptuirea sarcinilor dezvoltării economice și sociale a țării, desfășoară o activitate rodnică în domeniul producției, cercetării, proiectării, învățămîntului.

Conferința este chemată să dezbată și să stabilească măsurile menite să asigure creșterea aportului inginerilor și tehnicienilor la realizarea obiectivelor dezvoltării și modernizării economiei, ale mersului ascendent al societății noastre socialiste. Înfăptuirea marilor sarcini ale planului cincinal, a cerințelor promovării largi a progresului tehnic și aplicării susținute a cuceririlor tehnico-științifice contemporane, realizarea înaltelor exigențe privind calitatea și competitivitatea produselor, inovirea și modernizarea lor permanentă, organizarea științifică a producției și a muncii, valorificarea superioară a potențialului tehnic și material al țării, creșterea eficienței activității în toate domeniile depind, ca de un factor cheie, de sporirea hotărîtă a contribuției inginerilor și tehnicienilor, de ridicarea calitativă a nivelului activității lor. Este un factor esențial, o cerință imperioasă ca inginerii și tehnicienii și, respectiv, organizația lor obștească-profesională să joace în îndeplinirea acestor sarcini un rol mai activ, potrivit exigențelor actuale puse de problemele multiple și complexe ale perfecționării activității economice. În toate aceste domenii, conferința — care va avea un puternic caracter de lucru — va prilejui evidențierea experienței dobîndite și, ceea ce este deosebit de important, formularea de numeroase propuneri, idei și sugestii pentru ridicarea la un nivel mai înalt a activității inginerilor și tehnicienilor, pentru angajarea mai eficientă a intelectualității tehnice la înfăptuirea sarcinilor cantitativ și calitativ superioare ale actualului cincinal.

Delegații la conferință vor dezbate și adopta Statutul Consiliului Național al Inginerilor și Tehnicienilor — supus discuției publice — care stabilește obiectivele, modalitățile și cadrul organizatoric pentru perfecționarea activității obștești a inginerilor și tehnicienilor, desfășurată în cadrul și sub conducerea sindicatelor, pentru participarea lor sporită la întreaga viață politică, economică și socială a întreprinderilor și instituțiilor în care lucrează.

Reunind pe reprezentanții cei mai competenți ai inginerilor și tehnicienilor, conferința va reprezenta un adevărat forum al gîndirii tehnice din țara noastră. Îi urăm succes deplin!

ÎN PAGINA A IV-A

**ÎN ATMOSFERA DE INTENSĂ ACTIVITATE POLITICO-IDEOLOGICĂ DIN ÎNTÎMPINAREA CONFERINȚEI NAȚIONALE A P.C.R. IERI S-A DESCHIS Sesiunea științifică a Academiei de științe sociale și politice cu tema:**

**„FĂURIREA SOCIETĂȚII SOCIALISTE MULTILATERAL DEZVOLTATE"**

# EVOLUȚIA CONTROLATĂ A PREȚURILOR — principiu de bază în politica noastră economică

Realizarea nivelului prevăzut al prețurilor și tarifelor este o condiție hotărîtoare pentru asigurarea ritmurilor și proporțiilor de dezvoltare a economiei naționale și sporirea eficienței în toate sferele de activitate, pentru înfăptuirea obiectivelor stabilite prin planul de stat privind creșterea salariului real și a veniturilor reale ale populației. De aceea, evoluția controlată a nivelului prețurilor constituie o trăsătură principială a politicii de prețuri din țara noastră, care își găsește reflectare și, în Legea cu privire la regimul prețurilor și tarifelor — parte componentă a ansamblului de măsuri de perfecționare a conducerii și planificării economiei naționale adoptate pe baza directivelor Conferinței Naționale din decembrie 1967 și Congresului al X-lea al P.C.R.

**În concepția partidului și statului nostru, evoluția controlată a prețurilor înseamnă previzionarea și planificarea acestora ca o cerință de bază în asigurarea bunei funcționări a întregului mecanism de planificare a economiei și realizarea creșterii prevăzute a nivelului de trai.** Dinamica dezvoltării diferitelor ramuri și activități economice este determinată prin planul de stat și exprimată în indicatori fizici și valorici. Toți indicatorii valorici au la bază un sistem comun de unități de măsură — prețurile — care se pot modifica în măsura în care cerințele obiective impun asemenea schimbări. Pentru ca indicatorii de plan să exprime o dinamică reală, este necesar ca și evoluția prețurilor să fie, de asemenea, planificată și controlată.

O astfel de concepție a politicii de prețuri presupune asigurarea stabilității acestora — trăsătură caracteristică a prețurilor în economia noastră — ceea ce înseamnă menținerea neschimbată pe o perioadă relativ îndelungată a prețurilor la produsele și serviciile existente și încadrarea prețurilor noilor produse în nivelul general existent și, în același timp, elasticitatea lor ca reflectare a obiectivității prețurilor față de schimbările intervenite în baza care le determină — cheltuielile sociale de producție.

**„Noi sîntem împotriva acelor teorii sau tendințe — sublinia tovarășul Nicolae Ceaușescu — după care ar trebui să lăsăm reglementarea vieții economice și sociale la voia întîmplării, la discreția pieței, a legii cererii și ofertei".** În această lumină, dinamica prețurilor din țara noastră se deosebește fundamental de evoluția stihinică a acestora în sistemele economice unde formarea prețurilor este dominată de mecanismul pieței și nu există o reglare conștientă a raportului dintre cerere și ofertă.

**Stabilitatea prețurilor nu are însă nimic comun cu rigiditatea:** prin stabilitate nu înțelegem înghețarea prețurilor, ceea ce le-ar transforma într-o frînă în dezvoltarea producției și introducerea progresului tehnic, cu influențe negative asupra activității întreprinderilor și aprovizionării populației. Astfel, ca urmare a rezultatelor obținute în creșterea productivității muncii și reducerea prețului de cost, precum și a creării unor mari capacități de producție, în ultimii ani au fost reduse prețurile la o serie de produse, iar nivelul acestora a fost pus în concordanță cu cheltuielile sociale de producție. Așa, de exemplu, au fost reduse prețurile la articole din masă plastice, țesături și tarifele din fire sintetice, ciorapi pentru femei, încălțăminte din înlocuitori de piele, frigidere, mașini de cusut, aspiratoare de praf, aparate de radio, televizoare ș.a. Aceste reduceri au dus la stimularea consumului de mărfuri fabricate din înlocuitori și absorbirea producției noilor capacități, la creșterea gradului de înzestrare a familiilor cu mărfuri de folosință îndelungată și, totodată, la formarea unor corelații de prețuri între produse, grupe de produse și sortimente în concordanță cu noile condiții din economie.

În prețuri sînt recunoscute cheltuielile sociale de producție atît în industrie, cît și în agricultură, respectiv cheltuielile medii fundamentate pe norme riguroase de consum de muncă vie și materializată. Se cunoaște, de exemplu, că majorarea prețurilor cu amănuntul în 1970 la unele sortimente de carne și produse din carne, la lapte și produse lactate a fost determinată de creșterea prețurilor de cumpărare a materiilor prime agricole, în scopul stimulării producției de animale pentru carne și de lapte, acoperirii costurilor de producție și sporirii cointeresării producătorilor agricoli. În alte cazuri, cînd venitul net cuprins în prețurile cu amănuntul ale produselor industriale a putut să suporte majorarea prețurilor la materiile prime agricole (de exemplu, orez, tutun, tulpini de in, piei porcine și pielicele caracul ș.a.), prețurile cu amănuntul ale produselor respective nu s-au modificat.

În sectorul serviciilor și, în special, la acele categorii de servicii

**Gheorghe Gaston MARIN**
**președintele Comitetului de Stat pentru Prețuri**

(Continuare în pag. a III-a)

**Pe șantierul uzinei cocso-chimice de la Combinatul siderurgic din Galați**

## Au fost încheiate lucrările de inzidire a bateriei nr. 1

GALAȚI. — (Corespondentul „Scînteii", Tudorel Oancea). Ieri, la Combinatul siderurgic din Galați, pe șantierul uzinei cocso-chimice, au fost încheiate lucrările de inzidire a celor 62 celule ale bateriei nr. 1. După cum ne spunea tovarășul Aurel Manolache, inginer-șef coordonator la I.C.M.S.G., aici s-au utilizat 9 500 tone cărămidă refractară, respectiv, 2 750 000 bucăți cărămizi în 457 de formate. Executată pentru prima dată la Galați, această lucrare a fost încheiată înaintea termenului fixat în graficul coordonator, dovedind capacitatea profesională a constructorilor șantierelor nr. 23 și 11 ale I.C.M.S.G., conduse de maiștrii Eugen Gak și Mihai Mitroc și de șefii de echipe Carol Csomor și Nicolae Govor.

# Președintele Consiliului de Stat, Nicolae Ceaușescu, a primit delegația economică japoneză

Președintele Consiliului de Stat al Republicii Socialiste România, Nicolae Ceaușescu, a primit joi după-amiază delegația economică japoneză condusă de Masashi Isano, vicepreședinte al Corpului de consilieri ai Federației organizațiilor economice din Japonia — Keidanren, președintele grupului industrial „Kawasaki Heavy Industries", care face o vizită în țara noastră.

La întrevedere au participat Ion Gheorghe Maurer, președintele Consiliului de Miniștri, Ilie Verdeț, prim-vicepreședinte al Consiliului de Miniștri, Ion Pățan, vicepreședinte al Consiliului de Miniștri, ministrul comerțului exterior, Nicolae Agachi, ministrul industriei metalurgice, Mihail Florescu, ministrul industriei chimice, Ioan Avram, ministrul industriei construcțiilor de mașini, Florea Dumitrescu, ministrul finanțelor, Roman Moldovan, președintele Camerei de Comerț, Gheorghe Oprea și Ion Romănu, consilieri ai președintelui Consiliului de Stat.

Din partea japoneză au luat parte Teruyoshi Tasaka, vicepreședinte și director la firma „Nippon Steel Corp", Yoshizo Ikeda, vicepreședinte la firma „Mitsui Co Ltd", Takuo Sasaki, vicepreședinte executiv și director la firma „Nippon Electric Co.", Hiroshi Morihiro, vicepreședinte executiv la firma „Marubeni Co.", Yasuo Matsumya, președintele firmei „Tokio Boeki Ltd", Juichi Sadahiro, vicepreședinte executiv la firma „Nissho Iwai", Naka Takizawa, vicepreședinte executiv la firma „Ataka Co Ltd", și alți membri ai delegației, reprezentanți ai unor importante firme japoneze.

Oaspeții au fost însoțiți de Yoshito Shimoda, ambasadorul Japoniei la București, precum și de membri ai ambasadei.

S-a subliniat cu satisfacție evoluția pozitivă a colaborării economice româno-japoneze, dorința comună de a imprima în continuare un curs ascendent relațiilor bilaterale pe măsura posibilităților pe care le oferă dezvoltarea economică a celor două țări. În acest context, conducătorul delegației japoneze a relevat interesul deosebit cu care este așteptată apropiata vizită oficială în țara sa a președintelui Consiliului de Stat al Republicii Socialiste România, Nicolae Ceaușescu, împreună cu Elena Ceaușescu, subliniind că aceasta reprezintă un eveniment remarcabil al relațiilor dintre cele două țări, un moment de mare însemnătate în dezvoltarea pe multiple planuri a bunelor raporturi existente între România și Japonia.

În cadrul convorbirii s-a exprimat convingerea că vizita reprezentanților vieții economice japoneze va duce la lărgirea și diversificarea cooperării industriale, tehnice și științifice, a relațiilor economice bilaterale în ansamblul lor, în interesul celor două țări și popoare, al înțelegerii și păcii în lume.

Întrevederea s-a desfășurat într-o atmosferă de cordialitate.

# O pagină istorică în cronica relațiilor de prietenie și colaborare româno-iugoslave

Data de 16 mai 1972 va rămîne gravată cu litere de aur în cronica relațiilor româno-iugoslave: tovarășii Nicolae Ceaușescu și Iosip Broz Tito au inaugurat în această zi Sistemul hidroenergetic și de navigație de la Porțile de Fier — grandioasă realizare a geniului creator al popoarelor român și iugoslav, constructoare de socialismului, exemplu strălucit al cooperării și al bunei vecinătăți.

De-a lungul veacurilor, istoria a îngemănat năzuințele, idealurile celor două popoare, înfrățite în lupta pentru eliberarea ființei naționale de asuprirea străină, în lupta pentru eliberarea socială a celor ce muncesc. Anii noștri, anii marilor izbînzi socialiste au cimentat această prietenie frățească. Betonul barajului de pe Dunăre soare ca un simbol al trăiniciei acestei unități de destin, al voinței de neclintit de a edifica, în bună vecinătate și întrajutorare, noua societate.

La vibrantul miting de la Porțile de Fier, conducătorul partidului și statului nostru, tovarășul Nicolae Ceaușescu, a spus: „Acest impresionant complex hidroenergetic, făurit împreună de popoarele noastre este un simbol al legăturilor frățești ce le unește în mersul lor avîntat pe calea socialismului, al unității lor în lupta împotriva imperialismului, pentru triumful cauzei generale a socialismului, pentru colaborare și pace în lume, un simbol al hotărîrii noastre de a merge vesnic înainte împreună".

Uralele care au răsunat în acele minute erau, simbolic, uralele a milioane de oameni, români și iugoslavi, care, de o parte și de alta a Dunării, își exprimau dorința lor de a deziune. Așa după cum ele pecetluiau adeziunea integrală la cele spuse de președintele Iosip Broz Tito: „Garanția dezvoltării cu succes în continuare a colaborării constă în faptul că ea se bazează pe o prietenie sinceră, egalitate în drepturi și respect reciproc. Noi sîntem de mult timp orientați unii spre alții, iar astăzi ne leagă și mai mult eforturile comune în construirea socialismului, în lupta pentru pace și colaborare internațională egală în drepturi".

Cuvintările rostite la marele miting de cei doi președinți, aprecierile cuprinse în comunicatul comun dat ieri publicității, manifestările de prietenie frățească înregistrate în aceste zile sărbătorești pe cele două maluri ale Dunării, conferirea unor înalte ordine ale României socialiste unui însemnat număr de constructori iugoslavi ai hidrocentralei, precum și conferirea unor înalte distincții ale Iugoslaviei socialiste unor constructori români — fără tot atîtea elemente care dau dimensiuni istorice evenimentelor de la Porțile de Fier.

În acest context, conferirea titlului de „Erou al Republicii Socialiste România" și a ordinului „Victoria Socialismului" tovarășului Iosip Broz Tito, omagiu al poporului român adus conducătorului încercat al clasei muncitoare și al popoarelor iugoslaviei, cu prilejul împlinirii vîrstei de 80 de ani, consfințește prietenia frățească dintre popoarele noastre, la a cărei continuă dezvoltare și adîncire tovarășul Tito și-a adus o mare contribuție.

Într-o asemenea ambianță sărbătorească, în care s-a făcut simțit mai mult ca oricînd efluviul încrederii și prețuirii reciproce, cei doi președinți au purtat rodnice convorbiri asupra relațiilor pe multiple planuri dintre țările, popoarele și partidele noastre, precum și asupra unor probleme actuale ale vieții internaționale și ale mișcării comuniste și muncitorești internaționale. Înscriindu-se ca o practică statornică, tradițională în relațiile româno-iugoslave — aceasta este a zecea întîlnire dintre tovarășii Ceaușescu și Tito — asemenea întîlniri și convorbiri constituie, de fiecare dată, ca și întîlnirile cu alți conducători de partid și de stat ai țărilor socialiste frățești, momente de o deosebită însemnătate, reliefînd dorința și hotărîrea comună de a adînci și dezvolta prietenia și colaborarea dintre țările și popoarele noastre.

Cu acest prilej a fost pusă puternic în lumină evoluția continuu ascendentă a relațiilor româno-iugoslave. Ca buni vecini și, în același timp, constructori ai socialismului, animați de aceleași teluri și năzuințe, românii și iugoslavii doresc să se cunoască mai bine, să intensifice schimbul de valori materiale și spirituale, să conlucreze în opera de ridicare a țărilor lor pe cele mai înalte treapte ale

**Dumitru TINU**

(Continuare în pag. a V-a)

# Interviul acordat de președintele Consiliului de Stat, Nicolae Ceaușescu, companiei de televiziune V.A.R.A. din Olanda

**După cum s-a anunțat, tovarășul Nicolae Ceaușescu, secretar general al Partidului Comunist Român, președintele Consiliului de Stat, a primit sîmbătă, 13 mai, pe Harry van den Bergh, comentatorul de politică externă al companiei olandeze de televiziune V.A.R.A., căruia i-a acordat un interviu.**

ÎNTREBARE: *Domnule Ceaușescu, în calitate de președinte al României, susțineți principiile suveranității și independenței naționale. Ce reprezintă exact aceste principii și ce rol ar putea avea ele în politica internațională?*

RĂSPUNS: Într-adevăr, România se pronunță în mod constant pentru așezarea relațiilor dintre toate statele lumii pe principiile respectului suveranității și independenței naționale, egalității în drepturi, neamestecului în treburile interne și avantajului reciproc. Însăși enunțarea lor vorbește de faptul că aceasta înseamnă că între state trebuie să existe relații care să permită fiecărui popor de a-și organiza viața corespunzător năzuințelor sale, fără nici un amestec din afară, că este necesar să se pună cu hotărîre capăt politicii de forță, de amenințare cu forța, să se introducă principiile care asigură realmente o colaborare trainică și pacea între toate popoarele lumii.

Apreciez că aceste principii s-au impus tot mai mult în viața internațională, că numai pe baza lor este posibil să se evite noi conflicte în lume.

ÎNTREBARE: *În ultimii ani ați avut numeroase întîlniri cu oameni politici cunoscuți, ca Richard Nixon, L. Brejnev, Mao Tzedun, Iosip Broz Tito, Willy Brandt, Anwar Sadat, Golda Meir. Ce semnificație atribuiți întîlnirilor dintre factorii politici responsabili ai diferitelor state?*

RĂSPUNS: Într-adevăr, am avut întîlniri cu mulți oameni politici, cu mulți șefi de state, atît din țările socialiste, din țările în curs de dezvoltare, din țările capitaliste dezvoltate. Apreciez că toate aceste întîlniri — și în general întîlnirile și convorbirile dintre factorii politici responsabili — au o importanță din ce în ce mai mare în soluționarea problemelor internaționale. În cadrul acestor întîlniri se poate realiza o mai bună înțelegere asupra diferitelor probleme, se pot evidția căile pentru soluționarea marilor probleme și asigura dezvoltarea unei colaborări rodnice între state, în interesul dezvoltării libere a fiecărei națiuni, al cauzei păcii și securității internaționale.

ÎNTREBARE: *Informațiile de presă relatează că ați avut convorbiri de 10 ore cu Golda Meir. Cum apreciați situația din Orientul Mijlociu și ce principii considerați că ar trebui aplicate într-o soluție a conflictului din această zonă?*

RĂSPUNS: România s-a pronunțat întotdeauna — și deci se pronunță și în prezent — pentru o soluție politică a conflictului din Orientul Mijlociu, pe baza rezoluției Consiliului de Securitate din 1967. Considerăm că acceptarea și aplicarea acestei rezoluții de către toate statele implicate în conflict ar deschide calea unei soluții politice, care să ducă la retragerea trupelor israeliene din teritoriile arabe ocupate, la garantarea integrității și suveranității tuturor statelor din această zonă și, totodată, să asigure soluționarea problemei populației palestiniene corespunzător năzuințelor sale de a-și avea asigurată o viață independentă.

ÎNTREBARE: *Aș dori să cunosc, domnule președinte, părerea dumneavoastră cu privire la evoluția în prezent a rolului marilor puteri, al țărilor mici și mijlocii în viața internațională.*

RĂSPUNS: În lumea de astăzi există, după cum bine se știe, atît țări mari, cît și țări mici și mij-

(Continuare în pag. a V-a)

# FAPTUL DIVERS

## Pintea Viteazul constructor de planoare?

Pintea Viteazul este cunoscut, în istorie și în legendă, ca un renumit căpitan de haiduci. Dar, după cum atestă unele documente, păstrate în fotocopii la Arhivele statului din Baia Mare, el ar fi fost și un iscusit constructor de planoare. În acest caz, planorul construit de Pintea cu oștenii săi pare a fi printre cele mai vechi aparate de zbor din țara noastră. Așa cum rezultă din documentele menționate, primul zbor a fost efectuat de Pintea în anul 1701. „De pre Mogoșa, Pintea au zburatu cu zburătoarea făcută de el pînă la Daneași. Elu îl învață pe panduri săi să zboare" — notează un martor ocular. O altă încercare cu „zburătoarea" sa, făcută din „lemnu de paltinu, plopu, bradu și stenjaru", cu roți căptușite cu piele „de cerb din codru", a fost efectuată pe imașul oamenilor din Ville Satu-Mare, în „ziua de 12, luna lui Cuptoru", a anului 1702. Așadar, Pintea și haiducii săi sînt autorii unui capitol inedit în istoria aeronauticii noastre. Rămîne acum ca cercetările specialiștilor să-l elucideze pe deplin.

## Alcoolul și... viscolul

*Într-o seară din decembrie anul trecut, pe un viscol cumplit, Vasile Telespan, în vîrstă de 22 de ani, muncitor forestier la sectorul de exploatare Orlat (Sibiu), pornea călare pe un cal de la cabana Strîmba, unde „se încălzise" bine cu cîteva pahare de alcool, spre cabana Crinț din Munții Cibinului. De atunci nu l-a mai văzut nimeni; investigațiile întreprinse de organele de miliție timp de mai bine de 4 luni păreau să nu ducă nici ele la vreun rezultat. S-au topit însă zăpezile și, zilele acestea, corpul lui neînsuflețit a fost descoperit într-o văioagă. Ancheta efectuată a stabilit că două au fost cauzele care au dus la această tragică întîmplare: viscolul, din pricina căruia V.T. a rătăcit drumul, și... alcoolul.*

## S-a spart... „piatra"

Într-una din nopțile trecute, Ioan Purice, salariat la Oficiul de îmbunătățiri funciare Botoșani, a invitat pe prietenii săi Petru Allincăi, Ștefan Lozianu și Dumitru Hurduc, amatori de rezi, „la o piatră" în incinta instituției. Dar pentru ca jocul să fie mai „captivant", gazda a propus — și oaspeții au acceptat — „să-l învioreze" cu ceea ce aveau prin buzunare. După ce au pus bancnotele pe masă, au început partida. Foarte curînd însă, toți trei au rămas... „de piatră". Organele de resort, apărute alături de ei tocmai la timp, i-au invitat să o continue după cu totul alte „reguli": cele prevăzute în Decretul nr. 153 din 1970.

## „Manevra" salvatoare

*S-a întîmplat la Uzina constructoare de mașini Reșița. „După o deplasare prin incinta uzinei pentru rezolvarea unor probleme de serviciu — ne scrie Ion Petru, angajat la secția 360 din cadrul C.M.R. — mă îndreptam, îngîndurat spre locul meu de muncă. Trecusem așa trei pasaje de cale ferată. La traversarea celui de-al patrulea pasaj însă, m-am pomenit în dreptul unui vagon în plină viteză împins de o locomotivă. Am rămas fiintuit locului. Locomotiva nu mai putea fi oprită. În cele cîteva fracțiuni de secundă pe care le mai avea la dispoziție manevrantul Dumitru Stingă, agățîndu-se de bara vagonului, s-a aplecat înaintea acestuia și, dîndu-mi un brînci zdravăn, m-a scos afară de pe linie. Cînd mi-am revenit, manevrantul era departe. Și cît aș fi vrut să-i mulțumesc, pentru că datorită lui puteam să mă întorc la familia mea!"*

## Dosarul nr. 13

Șef al biroului de circulație a mărfurilor și, respectiv, contabil de gestiuni în cadrul O.C.L. Mixt din Rîmnicu-Sărat, Bănică Ungureană și Ion Crișmariu puseseră la cale, împreună cu zece gestionari de la diferite magazine, o afacere în stil mare. Gestionarii sustrăgeau marfă, iar cei doi „operau" în acte, acoperind lipsurile. De-a lungul unui an de zile, ei au deturnat astfel 663 342 lei. A sosit însă și ora scadenței. Aflat pe rol la Tribunalul județean din Buzău, dosarul nr. 13 din 1972, care cuprinde toate faptele lor, s-a soldat, prin sentința pronunțată, cu cîte 17 ani închisoare pentru cei doi inițiatori ai afacerii și pedepse privative de libertate între un an și 15 ani pentru ceilalți infractori.

Rubrică redactată de
**Dumitru TIRCOB**
**Gheorghe DAVID**
și corespondenții „Scînteii"

# N-au străzi pietruite, dar construiesc... piscine!

*CÎTEVA CONSIDERAȚII ÎN LEGĂTURĂ CU MODUL ÎN CARE SE APLICĂ LEGEA 20*

Nu vom insista aici în detaliu asupra prevederilor Legii 20. Ele au fost aduse la cunoștința opiniei publice prin presă și alte mijloace de informare adecvate. Venind în întîmpinarea propunerilor formulate de organele locale ale administrației de stat, de masele largi de oameni ai muncii, legea prevede participarea nemijlocită a cetățenilor — sub forma unei contribuții bănești și în muncă — la completarea eforturilor făcute de stat pentru ridicarea în fiecare localitate a unor edificii social-culturale de larg interes public și cetățenesc.

Ceea ce vrem să subliniem însă de la început este faptul că, așa cum a fost conceput, mecanismul de aplicare a acestei legi constituie materializarea în practică a uneia din formele concrete de manifestare a democrației noastre socialiste: de la stabilirea cuantumului contribuției în bani și în muncă pînă la alegerea obiectivelor edilitar-gospodărești ce se vor construi în fiecare localitate, de la eșalonarea priorităților, pe urgențe și termene, și pînă la realizarea lor în practică, totul se hotărăște de către obște.

Au trecut mai bine de cinci luni de la adoptarea de către Marea Adunare Națională a Legii organizării contribuției bănești și în muncă pentru efectuarea unor lucrări de interes obștesc. Practic, în toate localitățile țării, cu excepția municipiului București, adunările delegaților de cetățeni, care hotărăsc cuantumul contribuției în bani și în muncă, obiectivele ce se construiesc prin această acțiune, s-au încheiat. Ce au relevat ele? O concluzie unanimă care s-a desprins din sutele de mii de adunări cetățenești care au avut loc este aceea că legea a găsit un larg ecou în rîndul populației, că ea a fost de fapt validată în practică prin hotărîrile care au fost adoptate în toate localitățile pentru dezvoltarea edilitar-gospodărească.

Să ne oprim, de pildă, în municipiul Galați. Faptul că legea a fost popularizată temeinic, că fiecare etapă necesară cunoașterii și însușirii ei de către masa cetățenilor s-a caracterizat printr-o intensă muncă politică, în care au fost angajate cadre cu mucri de răspundere din aparatul de partid și de stat, se reflectă în entuziasmul participare a cetățenilor la aplicarea ei. Comitetul executiv al Consiliului popular municipal Galați nu a privit aplicarea Legii 20 ca un act administrativ, prin care să urmărească doar obținerea acordului cetățenilor asupra sumei și volumului de muncă, ci ca un instrument politic de antrenare a maselor la elaborarea principalelor decizii ce se iau în domeniul dezvoltării edilitar-gospodărești a orașului. Este semnificativ în acest sens modul în care a fost organizată adunarea delegaților cetățenilor pe municipiu. Conform prevederilor legii, adunarea trebuia să reunească, în plen de lucru, delegații aleși de cetățeni în circumscripțiile electorale (adică 3—5 delegați din fiecare circumscripție). Organele locale de partid și de stat nu s-au limitat numai la litera legii, ci au făcut efortul de a descifra mai exact spiritul ei. În acest scop s-a organizat o adunare deschisă, în sala sporturilor, care a dat posibilitatea participării la această acțiune de larg interes cetățenesc nu numai a reprezentanților aleși în adunările pe circumscripțiile electorale, ci a mii de oameni. Rezultatul? Un amplu dialog gospodăresc, însoțit de hotărîri bine chibzuite, care exprimă cu adevărat voința obștei: construirea a două creșe cuplate cu grădinițe, de cîte 340 de locuri fiecare, a unei ateliere interșcolare, a cinci centre de distribuit buteii de aragaz, a douăzeci de puncte gospodărești pentru colectarea gunoaielor, reparări și întrețineri de străzi etc. Orientarea fondurilor din contribuția bănească a fost îndreptată, astfel, spre efectuarea unor lucrări de strictă necesitate, solicitate curent de populație și nu spre amenajarea de dotări complexe, pretențioase.

Sîntem informați că în acest spirit s-a procedat în multe comune, orașe și municipii, obiectivele stabilite fiind — datorită participării unui număr mare de cetățeni la analizarea și discutarea lor — expresia voinței întregii obști.

„Nu ne-a fost deloc ușor — ne declară tovarășul Remus Bucșe, prim-secretar al comitetului municipal de partid, primarul municipiului Cluj — să selectăm din mii de propuneri făcute de cetățeni în adunările pe circumscripții pe cele care să le aplicăm în practică în acest an. Este adevărat, Legea 20 — cum era și normal — a creat un cadru general, cu posibilități de adaptare atît la cerințele actuale, cît și la cele de perspectivă. Noi am considerat necesar — pornind de la aceste premise ale legii — să ne prezentăm în fața cetățenilor cu propuneri care să vizeze obiective de stringentă necesitate, care să intereseze marea majoritate a populației și pe care, cu toate eforturile făcute de stat, nu le-am putut rezolva pînă acum. Astfel, pentru acest an, ne-am oprit asupra construirii a șase cămine și grădinițe pentru copii, cu o capacitate de 1 120 de locuri, a două tabere de pionieri, a unor ateliere școlare, asupra extinderii rețelei de apă și modernizării rețelei rutiere etc."

Într-adevăr, Legea 20 este concepută astfel încît oferă posibilități fiecărui consiliu popular de a interveni în dezvoltarea edilitar-gospodărească a localităților în funcție de cerințele și posibilitățile locale. Nu în toate locurile însă s-a avut în vedere o bună orientare în selectarea acelor lucrări și obiective de care populația să beneficieze cît mai curînd. Astfel, în unele localități, ignorîndu-se posibilitățile reale, cerințele stringente, și-au făcut loc o serie de manifestări birocratice, tendințe de grandomanie concretizate în decizii de amenajare a unor obiective gigant, care necesită atît fonduri mari, cît și o durată de construcție ce se întinde, adesori, pe parcursul a 2—3 ani. E adevărat, acolo unde adunarea delegaților pe municipii a cetățenilor a fost bine pregătită și s-a exercitat cu răspundere mandatul de reprezentantă a obștei, asemenea tendințe au fost respinse.

Edilii municipiului Ploiești, de pildă, s-au prezentat în fața adunării împuterniciților cetățenilor cu propunerea de a aproba folosirea contribuției bănești și în muncă pentru construirea unui cinematograf... panoramic. „Cine a făcut această propunere — remarca cu îndreptățire unul din împuterniciți — ori nu cunoaște orașul, ori vrea să ne aflăm pur și simplu în treabă. Nu spun că nu ne trebuie și săli de cinematograf moderne. Dar dacă lipsa unui cinematograf panoramic se resimte mai puțin — în oraș avem destule cinematografe — pavarea unor străzi, canalizarea acestora, introducerea apei în cartierele mărginașe nu mai pot suferi amînare". Adunarea împuterniciților cetățenilor, în spiritul drepturilor pe care i le conferă legea, a cerut comitetului executiv al consiliului popular municipal înscrierea în programul adoptat pentru executarea contribuției bănești și în muncă a unor obiective de genul celor amintite mai sus, și pe aceștia le-a votat.

Nu peste tot, din păcate, lucrurile s-au petrecut așa. În unele locuri n-au fost bine cîntărite faptele, nevoile reale ale localităților, tocmai pentru că atît stabilirea contribuției bănești, cît și a volumului de muncă ce vor fi prestați de viitorii a statului, și-au realizat principalele dotări edilitar-gospodărești și au, astfel, posibilitatea să completeze dezvoltarea lor și cu asemenea obiective. Dar în cazul Tecucului, ce e oare mai necesar: să repari străzile (din 245 doar vreo șapte sînt pavate și pietruite!), să introduci canalizarea sau să construiești un palat de cultură? Răspunsul este evident pentru oricine, mai puțin însă — dună cum am văzut — și pentru edilii municipiului Tecuci.

Nu spune nimeni, firește, că fondurile rezultate din contribuția bănească a populației să nu fie folosite și pentru construirea unor case de cultură, cinematografe, săli de sport și alte dotări asemănătoare, a căror necesitate se justifică în multe locuri. Dar important este ca aceste obiective să fie realizate în raport de oportunitate, cu spirit gospodăresc, cu discernămînt, acolo unde echipările edilitar-gospodărești de strictă necesitate — pavarea străzilor, alimentarea cu apă, canalizarea, construcții școlare și preșcolare etc. — au fost, în linii mari, încheiate. Or, după cum am văzut, la Tecuci lucrurile nu stau nici pe departe așa!...

Sîntem nevoiți să constatăm că și în alte localități fondurile au fost orientate spre obiective care depășesc cerințele acute, de moment, ale populației; spre obiective care interesează o categorie restrînsă de cetățeni. Oare în orașul Oltenița (județul Ilfov) nu se simțea nevoia altor lucrări de interes cetățenesc decît construirea unui bazin de înot olimpic?! Să fi fost oare rezolvate toate problemele legate de buna gospodărire a orașului Brașov încît să fie necesară folosirea contribuției bănești a populației pentru construirea unei piscine acoperite lîngă sala sporturilor? E greu de presupus, de asemenea, că la Tg. Mureș cea mai bună folosire a fondurilor se asigură prin construirea unei piste „Carting"; cum nu credem — ca să ne limităm la alte două exemple — că necesitățile edilitar-gospodărești imediate reclamau construirea unui cinematograf panoramic la Bacău și ridicarea a cinci grupuri statuare la Brăila (!?).

Ne aflăm în fața unei legi care cuprinde reglementări de o deosebită importanță pentru dezvoltarea socială a tuturor localităților țării. Se cere, firește, ca — acolo unde s-au luat decizii care nu corespund unor nevoi de imediată necesitate ale cetățenilor — organele locale de partid și de stat să reanalizeze temeinic faptele, să examineze cu răspundere fiecare caz în parte și să orienteze cheltuirea fondurilor spre lucrări de mare utilitate publică, care pot fi executate în termene cît mai scurte, pentru ca populația să simtă cît mai repede posibil efectele pozitive ale legii, rezultatele propriilor eforturi. Este nevoie de aceea ca, încă de la început, în aplicarea acestei legi, să se manifeste o orientare care să țină seama de nevoile cele mai arzătoare ale populației, să existe discernămînt și spirit gospodăresc, să se adopte decizii care să se întemeieze pe consultarea efectivă a obștei, astfel încît fiecare lucrare să corespundă în întregime, în fiecare localitate, celor mai stringente interese cetățenești.

În concluzie, factorii de răspundere de la organele locale și centrale de resort au obligația de a urmări cu atenție modul de aplicare a legii, de a orienta lucrările ce pot fi executate prin contribuția în muncă și bănească în raport de cerințele cele mai importante din fiecare localitate, de oportunitatea lor, de posibilitățile existente pentru satisfacerea necesarului de materiale, a documentațiilor tehnice etc. — pentru ca populația să beneficieze în cel mai scurt timp de avantajele deosebite ale acestei legi.

**Constantin PRIESCU**

## SCRISORI CĂTRE REDACȚIE

### ÎNTÎMPLĂRI NEAȘTEPTATE DUPĂ O CRITICĂ

La mijlocul lunii februarie a.c., am semnalat ziarului județean „Pentru socialism" unele neajunsuri din viața satului nostru, Săsar. Arătam că străzile sînt tot timpul acoperite cu un strat de noroi, din cauza apei care curge din camionele încărcate cu balast umed, iar consiliul popular comunal nu ia măsuri pentru dirijarea mașinilor pe drumuri care ocolesc satul. De asemenea, semnalam că activitatea căminului cultural nu este suficient sprijinită de organele locale. În urma acestei sesizări s-au petrecut cîteva lucruri la care nu mă așteptam. Într-o seară, cînd am venit acasă de la serviciu, din Baia Mare, l-am găsit pe tata foarte supărat. M-a luat la rost imediat ce-am intrat pe ușă: „De ce le-ai apucat să scrii la ziar? Altă treabă n-ai?" Mi-am dat seama imediat ce se întîmplase: redacția ziarului se interesase la consiliul popular în legătură cu sesizarea mea, iar tovarășii de-acolo îl chemaseră pe tata să-l „prelucreze" pentru că îiul lui îndrăznise să semnaleze niște neajunsuri. Discuția a durat pînă tîrziu. Eu țineam morțiș că dreptatea e de partea mea, tata nu zicea că n-am dreptate, dar îmi reproșa că de ce nu s-a găsit altcineva să facă sesizarea și m-am găsit tocmai eu. După această ceartă, săptămîni la rînd tata a fost tare supărat pe mine. Este un lucru care mă doare și vina o poartă cei care l-au pornit împotriva mea.

Am încercat să îlmuresc situația, să-l întreb pe cel în cauză de ce nu m-au chemat pe mine să dau socoteală, dacă consideram că am greșit cu ceva. Am 26 de ani, sînt membru de partid, lucrez într-o întreprindere și răspund de ceea ce fac. Discuțiile avute cu tov. Apan, secretarul comitetului comunal de partid, m-au lămurit oarecum în legătură cu cele întîmplate. Dar urmările modului în care a reacționat la semnalul critic tov. Șerban, președintele consiliului popular comunal, le simt și acum în relațiile mele familiale. În loc să înlăture deficiențele sesizate, care priceinuiesc necazuri locuitorilor satului Săsar, tovarășul președinte s-a preocupat de persoana mea și încă într-un mod „neregulamentar", ca să folosesc o formulă din sport. După cîte știu, nu cu asemenea metode și mentalități se conduc treburile obștești ale unei comune!

**Viorel GHERASIM**
tehnician
satul Săsar,
comuna Recea,
județul Maramureș

### O POVESTE CU... MANGAL

Planul de aprovizionare al unității noastre — sectorul minier de grafit Baia de Fier — prevede procurarea unei cantități de mangal (cărbuni de lemn) necesar în procesul de producție. Potrivit STAS-ului, un metru cub de mangal trebuie calculat la greutatea de 210—230 kg; ceea ce depășește această greutate este... apă. Nu am avut nici un fel de discuții în legătură cu această chestiune cînd ne aprovizionam cu mangal de la unitățile forestiere din Tismana, Polovragi, care sînt mai aproape de noi. Dar de cînd ne aprovizionăm de la întreprinderi forestiere din județul Vîlcea, au început necazurile.

Toate pornesc de la faptul că gestionarii de materiale de la U.E.I.L. Băbeni vor să ne furnizeze mangal cu exces de umiditate. De pildă, maistrul de parchet Enescu Petre, de la sectorul de exploatare Romani, a spus delegatului nostru că-i livrează mangalul numai dacă acceptă să-l socotească la 60 kg sacul. Or, un sac nu avea mai mult de 25—30 kg mangal. Firește, delegatul nostru nu putea să preia produsul în asemenea condiții. Am trimis iar delegatul cu o scrisoare către șeful sectorului, insistînd să se respecte normele de livrare. Acesta l-a îndrumat la același maistru, care din nou i-a cerut să semneze acte pentru 3 tone, cînd în realitate n-ar fi primit decît 2 tone de mangal. A trebuit să facem al treilea drum. Și numai după ce i-am spus că vol sesiza organele județene, maistrul Enescu a livrat produsul solicitat.

Livrarea produselor după bunul plac al celui care le gestionează pricinuiește pagube unității beneficiare și reprezintă o încălcare a normelor legale.

**Ion TURBACEANU**
șeful depozitului de materiale,
Sectorul minier de grafit
Baia de Fier,
județul Gorj

## Puncte de atracție turistică pe meleagurile vîlcene

Horezu: Unul dintre cele mai atractive puncte turistice Vîlcene

RM. VÎLCEA. — (Prin telefon de la Ion Stanciu): Renumit prin stațiunile sale de pe frumoasa Vale a Oltului, prin numeroase puncte turistice și de agrement, județul Vîlcea este o gazdă primitoare pentru tot mai numeroșii oaspeți care poposesc pe aceste meleaguri. Un loc important în cadrul serviciilor pentru turiști ocupă cooperația de consum.

— Astăzi sîntem în măsură să asigurăm vizitatorilor condiții optime de cazare, masă și agrement — ne spune tovarășul Nicolae Albu, președintele U.J.C.C. Vîlcea. Astfel, la poarta de nord a județului — rîul Vadului — am reamenajat și modernizat un restaurant rustic. Popasuri la fel de frumoase în ambianța Văii Oltului sînt asigurate prin cabanele Lotrișor și Ostrov — amîndouă beneficînd de atrăgătoare sate de vacanță. De asemenea, la intrarea pe meleagurile vîlcene dinspre Pitești se află o cabană așezată în decorul pitoresc al rîului Topolog, în timp ce la Horezu, în cealaltă extremitate a județului, turiștilor le este oferită o minunată găzduire fie la hanul ornat cu articole din renumita ceramică locală, fie la cabana Stejarii. Prin amplasarea lor, cabanele, satele de vacanță și restaurantele din rețeaua U.J.C.C. oferă îndrăgostiților de drumeții posibilitatea vizitării renumitelor monumente naturale și istorice din județul nostru.

Preocupîndu-se în continuare pentru diversificarea unităților și pentru satisfacerea cerințelor exigente ale turiștilor, cooperația de consum din județul Vîlcea a început construcția altor trei localuri moderne. Este vorba de noul complex turistic de la Drăgășani și de motelurile Topolog și Lotrișor.

# Ce curajoasă e lașitatea atinsă-n interesul personal!

— Se află aici un tovarăș — mi s-a telefonat într-o zi de la biroul de audiențe al redacției — care susține că are de relatat o serie de aspecte ce depășesc cu mult chestiunea sa personală...

— N-aș mai fi venit pînă aici dacă mă puteam împăca cumva cu situația mea. Dar cum să mă împac? Filindcă, pe de o parte, mi s-a desfăcut contractul de muncă, iar pe de alta, mă trezesc fără mențiunile cuvenite în cartea de muncă...

— Și de ce nu s-au făcut mențiunile necesare în cartea de muncă?

— Asta n-am priceput nici eu și, ca atare, m-am adresat judecătoriei. Dar nu numai de asta mă aflu aici...

Și în minutele următoare, interlocutorul nostru, Gh. E., se pornește pe o lungă confesiune despre multe lucruri care nu i-s-au părut în ordine la întreprinderea unde lucrase. Despre unele știe el însuși, altele le aflase la rîndul său de la alții. Acum, că pățise ce pățise, ne lăsa el să înțelegem, era pornit să dea în vileag totul: materiale risipite sau sustrase, lucrări executate în favoarea unor particulari și în detrimentul întreprinderii, chiverniseli și aranjamente de tot felul...

Ulterior acestei discuții am întreprins noi înșine o serie de investigații, am refăcut o parte din traseul unor sesizări pe care Gh. E. le făcuse, dar tot în urma desfacerii contractului de muncă. În destule puncte, spusele sale s-au dovedit a nu fi neîntemeiate: un aspect de executare a unor costisitoare lucrări particulare în întreprindere a fost deja confirmat de către organele de miliție. Dar nu de modul de producere a neregulilor, nu de faptele în sine ne ocupăm în rîndurile de față; de altfel, considerăm că, în interesul unor cercetări ale organelor în drept, nu este oportun să dezvăluim numele întreprinderii și nici să intrăm în alte amănunte.

— De ce n-ati semnalat de la început aceste nereguli, ci abia după ce vi s-a desfăcut contractul de muncă? — l-am întrebat pe Gh. E.

Întrebarea l-a găsit neprezătit, nu se aștepta la ea.

— Să vedeți... de fapt am mai încercat o dată, dar m-am lăsat păgubaș. Ce-am vrut eu să spun atunci nu fac... Acum m-am gîndit că spusele mele s-ar putea să-i folosească în împrejurarea în care se află după desfacerea contractului...

Altă față a aceleiași nesivități: „stau departe și nu mă amestec decît dacă o fi cazul... păstrez ceea ce știu ca pe niște informații utile la nevoie...". Nu este greu de apreciat ce daune poate aduce această concepție evazionistă: ferindu-se, chipurile, de complicații, omul ezită să pună umărul acolo unde ar trebui îndreptat ceva, admite în fapt ca rîul să se prelungească, să vină alții de afară să facă ordine. El, omul „prudent", știe ceva, dar tace. Ehei, la nevoie... Are ei un „as în mînecă"!

O socoteală asemănătoare trebuie să-și fi făcut și Gheorghe V. Donoiu, fost pădurar în comuna Mușetești, județul Argeș. Cum a dat de greu, repede cu „asul salvator". Într-o lungă scrisoare trimisă redacției noastre, Gh. Donoiu ne aducea la cunoștință numeroase abuzuri și illegalități comise de inginerul Victor Mohanu, șeful Ocolului silvic Mușetești. Cum nici unul dintre salariații ocolului nu avusese curajul să se plîngă mai departe de abuzurile și illegalitățile șefului, ca om cinstit ce era, făcuse treaba asta el. Donoiu, adresîndu-se Inspectoratului silvic Argeș. Spre mirarea lui însă, în loc să se ia măsuri împotriva șefului abuziv, s-au luat chiar contra... lui însuși, desfăcîndu-i-se contractul de muncă.

Evident, dacă lucrurile stăteau așa cum le prezenta semnatarul scrisorii, situația era foarte gravă; nu numai că un conducător care folosise în scopuri personale bunurile unității și de negijență și amenințare a unor cetățeni, organele de miliție au dispus retragerea dreptului de a purta armă. De ce anume și-a amintit Gh. D. că a lucrat mai multe zile în grădină și la cărămida șefului, că acesta ar fi trecut pe state de plată oameni care i-au lucrat grădina, tocmai după ce i s-a desfăcut contractul de muncă?

— Cînd am simțit eu că vor să mă dea afară — îsi convenea conducerii. Așa că mi s-a părut mai nimerit să-mi văd de treabă.

Răspunsul este grăitor prin el însuși; nu era prima dată cînd auzeam astfel de justificări. Fundamentul lor — mentalitatea că e mai bine „să stai în banca ta", indiferent ce se întîmplă, din moment ce treaba nu te afectează direct. Cultivînd indiferentismul, această concepție îngustă, egoistă, după care trebuie să reacționezi numai în apărarea interesului propriu, face în fapt din purtătorul ei un părtaș la nereguli, un ins care prin lipsa de atitudine consimte tacit la însăși perpetuarea lor.

— Așteptam de multă vreme un prilej să relatez și eu unele situații necorespunzătoare, mi s-a destăinuit unul din foștii tovarăși de muncă ai lui Gh. E. N-am avut însă curajul s-o

provocarea de delicte silvice în canonul său).

Prin urmare, socoteala pe care și-a făcut-o Gh. D., „așternîndu-se pe scris", nu s-a potrivit cu cea pe care au făcut-o faptele însesi. Filindcă ceea ce a încercat el să facă nu era reacția firească a omului cinstit, așa cum se desprindea din scrisoare, ci doar o manevră a celui care-și vede blocate căile prin care s-ar putea eschiva de răspundere.

Nu întîmplător ne-am ocupat de aceste cazuri. Amîndouă au aceeași trăsătură comună: evidențiază aceeași mentalitate a izolării în carapacea interesului personal, din care nu ieși decît la nevoie; iar nevoia să fie și ea neapărat tot de ordin personal!

Să fim bine înțeleși: nu pledăm în favoarea reclamagiilor de profesie care fabulează din te miri ce, sau pretind a fi văzut ceea ce nu există; dar în condițiile orînduirii noastre, a sta deoparte în timp ce unele lucruri nu par tocmai în regulă nu înseamnă la urma-urmei altceva decît să contribui, prin tăcere și neintervenție, la prejudicierea avutului și intereselor colectivității. Tocmai de aceea se impune o atitudine fermă, combativă împotriva practicii sesizărilor „la strîmtoare", cu întîrziere, după criterii personale și nu din necesitatea firească de a apăra interesele generale.

Este, credem, ceea ce nu le-a fost limpede eroilor anchetei noastre, este o realitate pe care trebuie s-o înțeleagă și alții a căror conduită nu depășește aria strîmtă a interesului propriu.

**Dinu POPESCU**
**Emil MARINACHE**

## REALIZĂRI ALE COMERȚULUI SĂTMĂREAN

SATU-MARE (Corespondentul „Scînteii" Octav Grumeza). — În rețeaua comercială a municipiului Satu-Mare, unitățile care aparțin de O.C.L. Produse industriale ocupă o pondere însemnată. De la începutul acestui an și pînă acum se remarcă o preocupare sporită din partea colectivului acestei organizații comerciale pentru îmbunătățirea aprovizionării rețelei cu mărfuri, în sortimente variate, precum și pentru introducerea unor forme rapide, dinamice, moderne de servire, spre a se reduce timpul afectat de cetățeni cumpărăturilor.

— Intrucît nu peste mult timp municipiul Satu-Mare va sărbători un mileniu de existență atestată documentar — ne-a spus tovarășul Octavian Bumbuluț, directorul O.C.L. Produse industriale — printre alte acțiuni inițiate de către organele locale se numără și aceea care revine organizației noastre, și anume ca începînd cu acest an să asigurăm un serviciu exemplar. În acest scop, încă din primul trimestru am luat o serie de măsuri, printre care și aceea ca serviciile noastre să atragă în comerțul sătmărean o gamă sporită de mărfuri prin cumpărări directe de la furnizori (în afara fondului destinat prin repartiții). În primele trei luni am procurat asemenea mărfuri în valoare de peste 12 milioane lei. De asemenea, au fost introduse noi orare de funcționare a multor magazine. Un număr de 17 unități sînt deschise fără întrerupere între orele 8—20, iar alte 8 unități din diferite cartiere funcționează și cu orar duminical.

# pagina economică

## O SOLUȚIE, O IDEE, O CONTRIBUȚIE CONCRETĂ la ridicarea CALITĂȚII PRODUCȚIEI

### Inițiativa colectivului Fabricii de postav din Buhuși determină rezultate economice deosebite

Cu aproape un an în urmă, la cunoscuta Fabrică de postav din Buhuși a fost declanșată o valoroasă inițiativă axată pe una din sarcinile de căpetenie puse de partid în fața muncitorilor, tehnicienilor și inginerilor noștri: **îmbunătățirea sistematică a calității produselor**. Lansată de colectivul secției țesătorie-sud, inițiativa de a considera calitatea produselor drept **o problemă de demnitate și patriotism a cuprins**, în scurtă vreme, toate secțiile, secțiile și atelierele fabricii, devenind o cauză a întregului colectiv. Și aceasta, nu pentru că textiliștii din Buhuși ar fi fost deficitari la acest capitol. Dimpotrivă! În ultima vreme, numărul reclamațiilor privind calitatea produselor a scăzut considerabil, mărfurile fabricii bucurîndu-se de un bine meritat prestigiu, fiind apreciate de beneficiarii din țară și de peste hotare.

Meritul comuniștilor, al organizației de partid de aici constă tocmai în analizarea lucidă a faptelor, a realității, care arătau că, practic, în privința ridicării calității țesăturilor și firelor fabricate nu există limite peste care nu se mai poate trece, că în acest domeniu sînt încă destule rezerve nefructificate. Prin această inițiativă, comuniștii nu au făcut altceva decît să adauge preocupărilor de pînă atunci exigențe noi: lărgirea gamei de produse prin valorificarea rațională a materiilor prime indigene, prevenirea și înlăturarea rebuturilor, depășirea indicatorului de calitate la toate sortimentele. Iar mijlocul ales pentru realizarea acestor deziderate constă în implicarea măsurilor tehnico-organizatorice cu o intensă muncă politică desfășurată de organizația de partid a fabricii, pentru a face din îmbunătățirea calității producției o problemă fundamentală a fiecărui lucrător.

— Am considerat că dispariția rebuturilor materiale — ne spunea maistrul Gheorghe Mitrea, secretarul comitetului de partid al fabricii — este condiționată, dacă se poate spune așa, de lichidarea rebuturilor din conștiința unora, de întărirea convingerii tuturor că munca pe care o desfășoară trebuie să fie irepro**șabilă**, să se concretizeze în produse de înaltă calitate. Combaterea mentalităților înapoiate, lupta împotriva superficialității, a lipsei de răspundere sînt, în contextul eforturilor pentru calitate, „arme" cel puțin la fel de importante ca și măsurile tehnico-organizatorice aplicate în producție. De aceea, organizația noastră de partid a folosit și continuă să folosească metode ingenioase ale muncii politice de masă. Pe lîngă munca politico-educativă de la om la om, de o mare eficiență agitatorică s-au dovedit a fi lozincile concrete de la locul de muncă, „rampele calității", vitrinele cu rebuturi, gazetele satirice, brigăzile artistice de agitație.

Împreună cu secretarul comitetului de partid, am trecut prin cîteva secții și ateliere ale fabricii. Pretutindeni atrage atenția o agitație vizuală puternică, concretă, axată pe problemele esențiale ale producției. Am reținut faptul că panourile și graficele expuse nu cuprindeau chemări cu caracter general, ci obiective concrete, corespunzătoare fiecărui loc de muncă. „Țesători: un minut pierdut în atelierul nostru echivalează cu 15 mp de stofă" — scrie pe unul din panourile din secția țesătorie-nord; iar pe un altul, care se adresează muncitorilor din țesătorie-sud, scrie: „Bonificațiile și cupoanele pot fi reduse numai prin prevenirea oricărui defect de țesătură". Prin îndemnuri și chemări adresate muncitorilor, panourile, graficele, gazetele de perete, din fiecare secție și atelier, contribuie la cultivarea unei atmosfere de emulație și efervescență creatoare în muncă.

Dar „bătălia" pentru calitate nu se rezumă doar la lozinci și chemări. Așa cum ne relata ing. Constantin Buric, șeful secției de unde a pornit inițiativa, ea are un vast suport material, fiind — în primul rînd — o **chestiune de maximă răspundere în producție**. Comunistul Constantin Brumă, de pildă, nu a putut rămîne indiferent cînd a observat că unii maiștri și ajutori de maiștri se mulțumeau doar să consemneze în procese verbale unele defecțiuni semnalate la rampa de control; el a cerut ca aceștia să analizeze, cu simț de răspundere, cauzele care le-au provocat, pentru a se lua măsuri operative în vederea înlăturării lor. Salutară a fost și propunerea ajutorului de maistru Ștefan Andrieș, ca partizele mici de produse să fie lucrate numai în schimbul de zi, pentru a se evita amestecarea lor. La toate acestea se adaugă o seamă de măsuri luate de conducerea întreprinderii, între care aplicarea de tehnologii noi pentru obținerea unor țesături tehnice ce se procurau din import, stabilirea judicioasă a amestecurilor la articolele din filatura cardată în vederea valorificării raționale a materiilor prime indigene și a deșeurilor recuperabile, efectuarea de probe și încercări pentru omologarea unor coloranți indigeni ș. a.

Am zăbovit mai mult în secția unde s-a născut inițiativa și am discutat cu cîțiva dintre comuniștii de la care a pornit ideea lansării acestei acțiuni. Țesătoarea Tinca Mihalache muncește în fabrică de peste un sfert de veac. În tot acest răstimp a constituit un model pentru celelalți muncitori din secție. De la ea au învățat meserie Didina Grosu, Elena Pristavu și alți zeci de tineri cărora, cu perseverență și căldură părintească, le-a modelat caracterul, făcînd din ei muncitori de nădejde ai întreprinderii. Împreună cu ea lucrează și maistrul Gheorghe Blănaru, ajutorul de maistru Dumitru Pușcașu ș. a. Din discuții, am reținut modul judicios de conducere în înlăturarea unor neajunsuri care dăunau calității producției. Ca în cazul stofei pentru pardesie de copii.

— Apăreau, nu se știe de unde, niște diferențe de nuanțe între marginile și mijlocul stofei — ne spunea maistrul Gh. Blănaru. Am tot căutat-o noi, am învîrtit-o, dar nu-i dădeam de hac. Cu ajutorul specialiștilor, am analizat de-a fir-a-păr întregul proces tehnologic și am găsit, pînă la urmă, cauza. Am modificat rețeta de vopsire și metoda de finisare, iar astăzi nu mai întîmpinăm nici un necaz în privința calității produsului respectiv.

Teren fertil de afirmare a capacității profesionale și a conștiinței muncitorești, inițiativa textiliștilor din Buhuși a dat rezultate deosebite. În limbajul cifrelor ele se exprimă astfel: 99,27 la sută țesături de lînă de calitatea I, față de 97,5 la sută, cît era planificat, și 99,62 la sută țesături de bumbac de calitate superioară, față de 98 la sută, cît prevedea planul. La prima vedere, creșterile par neînsemnate. Exprimate în cantități însă, ele reprezintă 67 500 mp țesături de lînă și 21 300 mp țesături de bumbac de primă calitate. De fapt, aceste rezultate, înregistrate în anul trecut, au cîntărit mult în aprecierea activității fabricii, căreia i s-a decernat recent, pentru a 5-a oară consecutiv, titlul de **întreprindere fruntașă pe ramură**.

Remarcabil este că și în primele 4 luni ale anului, „ștacheta" calității superioare a producției se menține la un nivel ridicat. Comuniștii, toți muncitorii, inginerii și tehnicienii fabricii sînt hotărîți să întîmpine Conferința Națională a partidului cu rezultate economice tot mai bune. Munca politică desfășurată de organizația de partid, pentru ca fiecare lucrător să indice o soluție, o idee, să aducă o contribuție concretă la ridicarea nivelului calitativ al produselor se concretizează în țesături și fire de calitate superioară, în tot mai puține rebuturi și cupoane, într-un volum mai mic de bonificații, în satisfacerea cît mai bună a cerințelor cumpărătorilor.

Inițiativa fabricii din Buhuși are un larg ecou și în celelalte întreprinderi industriale din județul Bacău. Zi de zi, ea cîștigă tot mai mult teren, fiind îmbrățișată de chimiștii de pe Valea Trotușului, de muncitorii forestieri din cadrul combinatului de exploatare și industrializare a lemnului, de metalurgiștii din Bacău, de colectivele de la fabricile „Proletarul", „Partizanul" și din Letea. Pentru fiecare din aceste colective, inițiativa lansată de textiliștii din Buhuși, „Calitatea producției — o problemă de demnitate și patriotism", constituie piatra de încercare a maturității lor politice, a capacității creatoare, a conștiinței muncitorești de care sînt animate în îndeplinirea planului și angajamentelor asumate în întrecerea socialistă pe acest an.

**Gheorghe BALTA**
corespondentul „Scînteii"

## LA FABRICA „SOLIDARITATEA" ORADEA

### Creșterea și diversificarea continuă a producției

Există la Oradea un magazin de prezentare a produselor realizate la fabrica „Solidaritatea" din localitate. În vitrinele și rafturile magazinului isi fac apariția, aproape săptămînal, noi și noi modele de încălțăminte. Numai în acest an, pînă în prezent, au fost asimilate în producție la fabrica orădeană peste 330 de modele noi de încălțăminte de calitate superioară.

Dar încălțămintea produsă la Oradea nu este cunoscută doar de locuitori. Ea este apreciată și solicitată tot mai mult atît de magazinele de specialitate din întreaga țară, cît și la export. Anglia, Belgia, Canada, Iugoslavia, Libia, Liban, R. D. Germană, U.R.S.S., S.U.A. — sînt numai cîteva din țările în care marca fabricii „Solidaritatea" din Oradea se bucură de aprecieri dintre cele mai elogioase. Răspunzînd cerințelor mereu crescînde ale beneficiarilor, colectivul de muncitori, ingineri și tehnicieni ai fabricii orădene se preocupă nu numai de îndeplinirea și depășirea ritmică a planurilor și angajamentelor asumate, ci și de diversificarea continuă a producției.

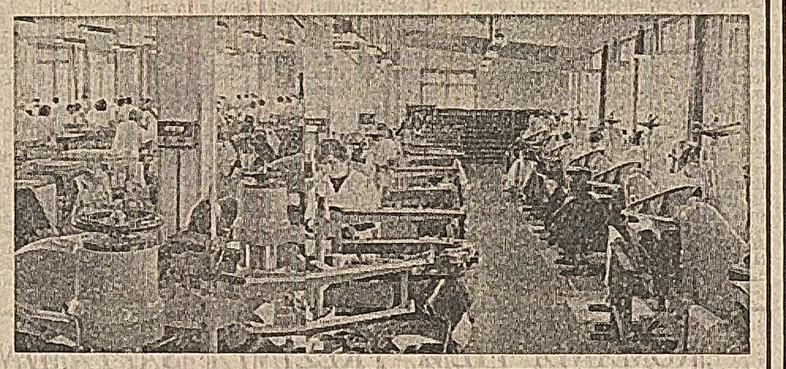

## Pentru dezvoltarea zootehniei ialomițene:

# DEZBATERILE ȘI ANALIZELE SĂ FIE URMATE DE MĂSURI PRACTICE!

Este adevărat că și în prezent Ialomița este unul dintre județele cu pondere însemnată în producția animaliră. Aici însă există un adevărat „mozaic" de unități, de la complexele „gigant" de cîte 150 000 porci pe an fiecare, așa cum sînt cele de la I.A.S. Căzănești, Modelu sau Feteești, pînă la ferme mici, nemecanizate. În cuprinsul județului sînt vizibile eforturile pentru modernizarea zootehniei, dar și lipsa unei concepții clare, de perspectivă pentru dezvoltarea acestui sector esențial al agriculturii. Această situație a determinat comitetul județean de partid să inițieze studii și analize, consfătuiri de lucru cu cadrele de bază din agricultura județului pentru dezbaterea problemelor complexe referitoare la înfăptuirea „secvenței ialomițene" din Programul național de dezvoltare a zootehniei și de sporire a producției animaliere. Am participat la o astfel de dezbatere cu activul de partid din agricultură. Analiza făcută cu exigență și spirit critic, măsurile concrete propuse vizează desfășurarea acțiunilor de profilare a fermelor zootehnice, dimensionarea optimă a acesteia pentru a evita atît gigantismul, concentrările prea mari de efective, cît și dispersarea exagerată, corelarea efectivelor de animale și a producției acestora cu baza furajeră, adoptarea unor soluții constructive adecvate posibilităților de mecanizare și de aplicare a tehnologiilor de creștere a fiecărei specii și categorii de animale.

Una din concluziile de însemnătate practică evidentă se referă la **utilizarea integrală a construcțiilor existente, reamenajarea și modernizarea acestora cu cheltuieli minime, introducerea tehnologiilor moderne nu numai în construcții noi, ci și prin reamenajarea celor deja existente ridicate cu mari eforturi în decurs de circa două decenii**. Dacă multe dintre aceste valori materiale nu corespund normelor de creștere a vacilor, pentru îngrijirea cărora este nevoie de multă, multă muncă și timp mai îndelungat din partea îngrijitorilor, în schimb, după reamenajare sînt adecvate îngrășării taurinelor. În concordanță cu posibilitățile locale, cele mai mari investiții materiale și de concepție sînt necesare pentru dezvoltarea fermelor de taurine. Este recunoscut că nivelul creșterii acestei specii, cantitatea, calitatea și prețul de cost al cărnii de vită, ca și al producției de lapte reprezintă un etalon al agriculturii moderne și, în ultimă instanță, o cerință imperioasă a economiei naționale. Investițiile destinate amenajării unor vaste suprafețe pentru irigații, alte lucrări de îmbunătățiri funciare, baza tehnică-materială a agriculturii permit ca în județul Ialomița să se obțină milioane de tone de produse secundare ale culturilor agricole și alte furaje care nu pot fi valorificate mai rentabil decît prin creșterea și îngrășarea taurinelor. În prezent, încărcătura de taurine la sută de hectare în cooperativele agricole ialomițene este extrem de scăzută, iar numărul vacilor în gospodăriile populației nu satisface nici măcar cerințele de lapte locale. Nerealizarea efectivelor de taurine prevăzute, producțiile mici care, în unele cooperative, abia depășesc o mie de litri lapte de fiecare vacă, greutatea medie de vînzare a tineretului taurin de numai 235 kg cauzează uneori „goluri" în economia cooperativelor agricole și pierderi bănești în loc de cîștig. Producțiile foarte scăzute din cooperativele agricole Potcoava, Ciocănești, Dichiseni, Bordușani, Bucu și altele se datoresc lipsei de grijă din partea consiliilor de conducere, a specialiștilor pentru asigurarea și folosirea rațională a furajelor, pentru permanentizarea și calificarea îngrijitorilor.

În vederea înlăturării neajunsurilor care generează pierderi în fermele de taurine s-a trecut la aplicarea unor măsuri de primă urgență. În primul rînd au fost atribuite terenuri pentru producerea furajelor necesare fermelor de vaci. Este o măsură salutară, al cărei efect practic imediat constă în însămînțarea în condiții optime a plantelor de nutreț. Suprafețele de lucernă existente din anii trecuți și cele însămînțate în această primăvară însumează circa 55 la sută din totalul terenurilor destinate plantelor de nutreț. Cea mai mare parte a lucernei s-a însămînțat în sistem irigat, ceea ce oferă premise pentru a obține 70—80 tone de masă verde la hectar.

**● O PRIMĂ NECESITATE: UTILIZAREA INTEGRALĂ A CONSTRUCȚIILOR EXISTENTE**
**● DE CE SE MENȚIN PRODUCȚII SCĂZUTE ÎN UNELE C. A. P.?**
**● ÎN LOC DE ORIENTĂRI REALISTE ȘI MĂSURI PRACTICE... NOTE, ADRESE ȘI REFERATE**

Înfăptuirea integrală a secvenței ialomițene din Programul național de dezvoltare a zootehniei necesită și o serie de măsuri mai hotărîte pentru ameliorarea efectivelor de taurine și, înainte de toate, definitivarea unui plan de largă perspectivă. Pentru că, spre deosebire de alte specii, cum sînt păsările, unde matca poate fi complet schimbată chiar și într-un singur an, înlocuirea rasei taurinelor, așa cum se preconizează în județ, necesită minimum 10—15 ani. „De douăzeci de ani de cînd sînt ales și reales în fruntea C.A.P.-ului — ne spunea președintele cooperativei agricole Albești — am fost „bombardat" de organele agricole cu mii de note, adrese, cereri de situații și referate, dar n-am primit o orientare clară în privința ameliorării taurinelor. Cu cîțiva ani în urmă am cumpărat tauri de prăsilă cu 13 000 lei fiecare, dar am fost obligați să-i ducem la abator pentru că n-ar corespunde rasei. Ne preocupă zootehnia și facem toi ce depinde de noi; anul trecut am insilozat 4 500 tone furaje din culturi duble, am permanentizat îngrijitorii și li retribuim în acord global. Este adevărat că am încasat 6 milioane lei din zootehnie, cu un milion peste prevederi, dar față de posibilitățile noastre actuale și mai ales viitoare ne trebuie o rasă de taurine care să producă mai multă carne de calitate. Oare specialiștii ministerului și cei care s-au tot schimbat de la direcția agricolă n-au putut să se gîndească și la viitorul raselor de taurine, la condițiile ce se creează prin trecerea la agricultura irigată în această parte a țării?".

Probleme asemănătoare se pun în toate cooperativele agricole ale județului. „Necesitatea unei concepții clare, de perspectivă, în ameliorarea taurinelor — sublinia ing. Vasile Berbecel, președintele cooperativei agricole Smîrna — este cu atît mai necesară cu cît trebuie să recuperăm timpul pierdut. În cooperativa noastră creștem cu grijă toate vițelele de la care vom obține producții sporite de carne și lapte. Anul trecut am reformat peste 100 de vaci pe care le înlocuim cu exemplare corespunzătoare pentru a rentabiliza acest important sector de producție în care am investit mari sume de bani".

Numeroasele propuneri, criticile adresate organelor agricole se cer urmate de măsuri concrete, neîntîrziate pentru redresarea fermelor zootehnice, mărirea procentului de natalitate și înlăturarea pierderilor de animale tinere, creșterea tuturor viețelor apte pentru prăsilă în vederea înlocuirii treptate a vacilor bătrîne și slab productive, organizarea de îngrășătorii de taurine în cadrul celor 24 de consilii intercooperatiste.

Condițiile naturale și social-economice ale județului sînt propice și creșterii celorlalte specii și categorii de animale: porcine, ovine, păsări, ceea ce impune să fie utilizată mai eficient baza materială existentă și să se facă totul pentru îmbunătățirea condițiilor de microclimat și mecanizarea adăposturilor. În cadrul programelor întocmite în acest sens, cea mai eficientă măsură întreprinsă în cooperativele agricole o constituie **crearea a 28 ferme cu o capacitate de 5 000 porci livrabili, anual, fiecare, a căror modernizare se află în curs de înfăptuire**. Alte 12 ferme cu același profil și de aceeași capacitate urmează să fie mărite și modernizate în acest an. Dimensionarea la nivelul amintit prezintă multiple avantaje în actualele condiții, cît și pentru perspectivă, întrucît fiecare cooperativă agricolă are posibilitatea să transforme în carne furajele din producție proprie, evitîndu-se transportul de porumb și alte concentrate de la distanțe mari și cu cheltuieli inutile.

Un obiectiv precis este **orientarea investițiilor spre construcția de maternități și creșătorii de tineret cu microclimat adecvat, încălzite și ventilate astfel încît să se evite pierderile mari de zeci de mii de purcei care au loc anual în cooperativele agricole**. „Ceea ce am realizat în această direcție reprezintă doar un început — spunea ing. Ion Spiridon, directorul general adjunct al direcției agricole. Urmărim să creștem, în viitor, minimum 14 porci livrabili de la fiecare scroafă de prăsilă". Este un obiectiv realist pentru că fluxul tehnologic modern este în totul aplicabil în fermele cu o capacitate de 5 000 de porci, modernizate. Premise pentru o eficiență sporită se creează și prin adoptarea sistemului de organizare a fermelor în circuit închis de la obținerea purceilor și pînă la livrarea porcilor. În acest cadru dimensional și organizatoric este necesar să acționeze cu mai multă promptitudine direcția generală agricolă pentru a determina punerea la punct a tuturor adăposturilor, terminarea în cel mai scurt timp a construcțiilor începute, mecanizarea principalelor lucrări, igienizarea fermelor, organizarea reproducției și a hrănirii diferențiate cu furaje combinate preparate după rețele adecvate fiecărei categorii de animale.

Principalul este ca perspectiva conturată la nivelul organelor județene și în unele cooperative agricole să fie tot atît de clară și de stimulatoare pentru fiecare sef de formă sau îngrijitor, pentru toți cei ce lucrează în acest sector de producție. Cu atît mai mult cu cît rezultatele înregistrate în cooperativele agricole ca cele din Grivița, Dorobanțu, Grindu, Roșeți, Pietroiu și altele, care obțin anual cîte 9—10 purcei de fiecare scroafă sînt departe de a putea fi considerate multumitoare. „Ar fi un mare cîștig pentru cooperativele agricole dacă direcția generală a agriculturii județene ar urgenta o seamă de măsuri mai de mult timp prevăzute — spunea tovarășul Gheorghe Petiteă, președintele cooperativei agricole din Suditi — și mai ales crearea fermelor de selecție în cele mai bune unități. Am investit mari sume de bani în zootehnie, dar rezultatele sînt încă modeste. Noile construcții și amenajările n-au încă eficiența dorită de noi deoarece nu am beneficiat de o îndrumare tehnică competentă. Oare pentru a fructifica aceste mari investiții nu se putea repartiza la timp un inginer zootehnist sau alt cadru cu studii superioare și pentru cooperativa noastră?".

Întocmirea și aplicarea programelor de dezvoltare a zootehniei în fiecare unitate agricolă de stat și cooperatistă, valorificarea posibilităților în gospodăriile personale ale cooperatorilor reprezintă măsuri de mare însemnătate economică pentru mărirea contribuției județului la aprovizionarea populației cu carne, lapte și alte produse animaliere.

**C. BORDEIANU**

# Evoluția controlată a prețurilor

(Urmare din pag. 1)

unde posibilitățile de creștere a productivității muncii și de scădere a prețului de cost sînt relativ limitate, tarifele nu pot rămîne nemodificate vreme îndelungată, întrucît creșterile succesive de salarii, cheltuielile suplimentare pentru ridicarea calității servicilor, precum și lărgirea rețelei de unități prestatoare și diversificarea serviciilor necesită investiții pentru localuri și dotări care due la creșterea costurilor.

Admiterea unor prețuri și tarife care determină pierderi pentru producători înseamnă încălcarea raporturilor valorice obiective, frînarea dezvoltării producției, suportarea de către întreaga colectivitate — prin bugetul de stat — a unei părți din consumul individual. Se știe, bunăoară, că, pentru înlăturarea pierderilor și cointeresarea întreprinderilor prestatoare în realizarea unui volum sporit de servicii și de calitate superioară au fost majorate chiriile și tarifele la confecții pe comandă, reparații de încălțăminte, frizerie-coafură ș.a.

**Recunoașterea în prețuri a costurilor de producție nu înseamnă în nici un caz că prețurile pot să fie stabilite sau modificate în funcție de cheltuielile marginale, ridicate ale unor unități.** Ele trebuie să aibă la bază costuri analizate critic și definite în mod unitar pe baza unor norme care să fie îmbunătățite periodic, pentru a determina organizarea științifică a producției, economisirea resurselor materiale și utilizarea cît mai rațională a forței de muncă. Reducerea prețului de cost este principala sursă de realizare a acumulărilor necesare reproducției lărgite, de creștere a eficienței comerțului exterior, precum și de ridicare continuă a nivelului de trai al populației — obiectiv central al politicii partidului nostru.

Creșterea planificată a producției de mărfuri și servicii, concomitent cu reducerile și majorările de prețuri din ultimii 7—8 ani la unele bunuri de consum și servicii au asigurat, în cea mai mare parte, echilibrul pieței. **Dinamica controlată și planificată a indicelui de prețuri constituie, așadar, un element esențial al creșterii planificate a salariului real și a veniturilor reale ale populației.**

După cum se știe, în cincinalul trecut, indicele prețurilor cu amănuntul și tarifelor a crescut în 1970 cu 4,6 la sută față de 1965, adică în medie cu 0,9 la sută anual; dar, ca urmare a creșterii cu 28,7 la sută a salariilor nominale, sporirea salariului real a fost de 20 la sută, adică în nivelul prevăzut în plan. În anul 1971, comparativ cu 1970, indicele prețurilor cu amănuntul și tarifelor s-a realizat la nivelul planificat (100,4 la sută), iar salariul real a crescut cu 1,8 la sută, față de 1,5 la sută cît a fost prevăzut, ca urmare a unei sporiri mai accentuate față de prevederi a salariului mediu nominal. Tendința pozitivă și corelată în evoluția prețurilor a continuat și în trimestrul I 1972, cînd s-a realizat un indice de 99,8 la sută în comerțul socialist și de 95,9 la sută pe piața țărănească, față de trimestrul I 1971.

Aceste date demonstrează că, în cadrul creșterii planificate a nivelului de trai și al stabilității de ansamblu a prețurilor, sînt posibile modificări în ambele sensuri ale unor prețuri, în funcție de cerințele obiective ale economiei.

Indicii de prețuri exprimă — ca orice indice mediu — evoluția globală a nivelului general al prețurilor. În primul trimestru din acest an, ca urmare a reducerii medii a prețurilor în comerțul socialist cu 0,4 la sută, populația a plătit mai puțin cu circa 90 milioane lei pentru mărfurile cumpărate, comparativ cu prețurile din trimestrul I 1971. Astfel, prețurile la aparatele de radio au fost în medie mai mici cu 16 la sută, la televizoare cu 22 la sută, la fasole uscată cu 3 la sută, la mazăre albă cu 15 la sută, la ceapă uscată cu 13 la sută, la mere cu 5 la sută și au fost mai mari decît în trimestrul I 1971 cu 4 la sută la cartofi, cu 11 la sută la spanac, cu 12 la sută la alte fructe.

Desigur, indicele mediu nu reflectă variațiile de prețuri pe județe, localități și centre muncitorești, în special la produsele cu caracter sezonier. În unele județe, prețurile sînt mai mici decît media pe țară, iar în altele mai mari atît față de această medie, cît și față de prețurile din trimestrul I 1971, ca urmare a cheltuielilor de insilozare mai ridicate, uneori nejustificate, a unui volum de mutații sporit care necesită cheltuieli de transport suplimentare, precum și a dirijării necorespunzătoare în anumite cazuri a fondului de marfă.

**În prezent sînt în curs de elaborare măsuri de perfecționare a indicilor de prețuri, pentru ca aceștia să devină instrumente cît mai sensibile și exacte în exprimarea evoluției prețurilor și tarifelor și în evaluarea corectă a costului vieții pe categorii de populație, niveluri de venituri, pe județe și centre urbane, în funcție de frecvența diferitelor mărfuri și servicii în consumul bugetelor de familie.**

Pentru **asigurarea puterii de cumpărare**, îndeosebi a salariilor mai mici, este de cea mai mare importanță măsura, introdusă de mai mulți ani, de a se include în planul de stat indicatori privind livrările obligatorii la fondul pieței de produse cu prețuri mai mici, cu ponderе importantă în bugetele de familie, fabricarea și desfacerea acestora cu precădere, ceea ce, alături de o serie de alte măsuri, constituie expresia politicii consecvente de echitate socială a partidului.

**Evoluția favorabilă, controlată a prețurilor, caracterizată prin indicii de mai sus, reflectă evoluția sănătoasă și dinamică a întregii economii**, măsurile luate pe linia creșterii producției și îmbunătățirii comerțului, rezultatele obținute de producători și organizațiile comerciale, creșterea preocupărilor în respectarea indicațiilor conducerii de partid pentru întărirea disciplinei prețurilor.

Pe piața țărănească, evoluția pozitivă a prețurilor a fost determinată de rezultatele producției agricole din 1971 și de preocuparea mai atentă în direcția repartizării judicioase pe teritoriu a fondului de marfă desfăcut prin rețeaua comercială, de stabilirea de către comitetele executive ale consiliilor populare județene a unor prețuri maximale de mercurial mai corespunzătoare condițiilor locale de producție și desfacere, precum și de întărirea controlului prețurilor în piețe.

Cu toate rezultatele bune obținute, trebuie subliniat că, deși noua lege a prețurilor și tarifelor prevede reguli și norme precise, continuă să se manifeste încă unele neajunsuri serioase în stabilirea și aplicarea prețurilor. Nu sînt rare cazurile cînd în producție se introduc unele sortimente cu prețuri mai mici și solicitate de beneficiari sau populație cu altele mai scumpe, ori se prezintă drept produse noi, pentru care se solicită prețuri mai mari, sortimente a căror calitate nu se deosebește sau prezintă diferențe neesențiale față de mărfurile existente, similare, sau se trec în calculele întocmite pentru stabilirea prețurilor cheltuieli exagerate de materiale și de manoperă — practici care conduc la creșterea nivelului prețurilor. Numai în trimestrul I al acestui an, Comitetul de Stat pentru Prețuri a avizat 58 de prețuri la un nivel inferior celui propus de ministere. Din controalele efectuate imediat după intrarea în vigoare a noii legi a prețurilor, în perioada 15—30 martie, împreună cu Inspectoratul de stat pentru calitatea produselor, Inspectoratul comercial de stat și oficiile de prețuri și tarife județene — în municipiul București și unele județe — s-au constatat o serie de cazuri de încadrare a unor mărfuri de calitate inferioară la prețuri corespunzătoare produselor superioare (îndeosebi la legume-fructe), de încărcare nejustificată a calculațiilor de preț, de încasare de tarife superioare celor cuvenite pentru prestațiile executate și includerea unor operații și materiale neconsumate; sau cazuri de nerespectare a rețetelor și gramajelor corespunzătoare prețurilor în alimentația publică, de neafișare a prețurilor și împiedicare a populației de a cunoaște nivelul legal al acestora, de practicare a unor prețuri nelegale. Este semnificativ că din 743 unități controlate, în 300 unități s-au constatat abateri din cele amintite mai sus, ceea ce a determinat aplicarea de amenzi contravenționale unui număr de 420 salariați, din care o treime lucrează în sectorul de desfacere a legumelor și fructelor.

Anumite deficiențe s-au făcut simțite în ultimul timp și în domeniul prețurilor pe piața țărănească. În unele județe și localități, prețurile practicate de producători pe piață sînt nejustificat de mari, datorită stabilirii unor prețuri de mercurial prea ridicate, față de fondul de marfă existent, de nivelul prețurilor din comerțul socialist și nivelul prețurilor realizat în trimestrul I 1971; mutațiile de legume și fructe din județele producătoare în cele deficitare nu sînt folosite eficient și operativ; nu se exercită un control sistematic din partea unor consilii populare județene și nu există suficientă preocupare pentru pregătirea profesională a administratorilor de piețe.

În domeniul prețurilor de producție și de livrare, din controlul efectuat la ministerele care conduc ramurile principale ale industriei s-a desprins o îmbunătățire a activității de stabilire și de practicare a prețurilor, în conformitate cu normele și principiile înscrise în noua lege a prețurilor. Totuși, mai persistă deficiențe determinate de lipsa unor limite de prețuri pe grupe de produse care să permită o corelare corectă a prețurilor noilor produse; se admit de către ministere și centrale unele costuri umflate în calculațiile de preț, există o circulație exagerată a subansamblelor provenite prin cooperare care mărește cheltuielile la întreprinderile coordonatoare și de asamblare a produselor. Se constată, de asemenea, încălcări ale prețurilor noilor produse, aprobate o dată cu studiile tehnico-economice, care duc la scumpirea produselor și a costului investițiilor cărora le sînt destinate. Toate acestea arată că în domeniul prețurilor de producție, datorită unei preocupări insuficiente, îndeosebi pe linia normării consumurilor și a pregătirii cadrelor, există încă tendința de a realiza sarcinile importante prevăzute în plan privind creșterea producției, în parte prin sporirea nejustificată a prețurilor, ceea ce contravine normelor înscrise în lege.

Existența a numeroase lipsuri în stabilirea și aplicarea prețurilor și tarifelor **impune adoptarea unei atitudini hotărîte de combatere și înlăturare a lor** din partea ministerelor, a Comitetului de Stat pentru Prețuri și a celorlalte organe economice centrale, a comitetelor executive ale consiliilor populare, a centralelor industriale și a fiecărei unități economice. La toate nivelurile organizatorice, de sus și pînă jos, trebuie să se treacă cu toată fermitatea la exercitarea atribuțiilor și răspunderilor stabilite prin legea prețurilor și tarifelor, să se efectueze **o îndrumare și un control sistematic și continuu privind stabilirea și aplicarea corectă a prețurilor**, astfel încît aceștia să-și poată exercita din plin funcțiile economice.

Trebuie creată o opinie de masă în combaterea lipsurilor, un rol important în această direcție revenind controlului obștesc. Toți cumpărătorii, atît organizațiile socialiste, cît și cetățenii, trebuie să pretindă aplicarea prețurilor legale, să aibă cea mai mare grijă față de modul cum cheltuiesc resursele bănești de care dispun.

Aplicarea neabătută a principiilor, regulilor și a celorlalte prevederi din legea prețurilor și tarifelor, perfecționarea continuă a sistemului de prețuri și a instrumentelor de evaluare a dinamicii acestora, înlăturarea nefirească a deficiențelor constituie garanția sigură a transpunerii în viață a politicii de prețuri, parte integrantă a politicii economice generale a partidului și statului de dezvoltare a economiei naționale și de ridicare a nivelului de trai al populației.

Sesiunea științifică a Academiei de științe sociale și politice se înscrie ca un eveniment marcant al vieții noastre ideologice, atît prin deosebita însemnătate a temei care formează obiectul dezbaterii, cît și prin faptul că se desfășoară în atmosfera de puternică efervescență politică și ideologică cu care este întîmpinată Conferința Națională a P.C.R., consacrată perfecționării continue a activității partidului și statului nostru, îmbunătățirii conducerii întregii vieți economice și sociale.

Conducerea partidului nostru a subliniat în repetate rînduri importanța rolului și răspunderilor ce revin Academiei de științe sociale și politice în stimularea schimbului larg de păreri, a dezbaterilor vii, în spiritul marxism-leninismului creator și pe baza studierii temeinice a realităților, ca o condiție a progresului teoriei și practicii revoluționare. În cuvîntul rostit cu prilejul constituirii Academiei de științe sociale și politice, tovarășul Nicolae Ceaușescu sublinia : **„Dorim ca în munca Academiei să se introducă un spirit nou, stilul muncii de partid, în sensul unei abordări curajoase a problemelor, al confruntării libere a părerilor de pe pozițiile noastre marxist-leniniste, de pe platforma concepției noastre materialist-dialectice despre natură și societate. Numai astfel Academia va răspunde încrederii pe care i-o acordă partidul și poporul nostru".**

În acest spirit, actuala sesiune științifică a Academiei, care se desfășoară în lumina tezelor recentei expuneri a secretarului general al partidului cu privire la problemele științei conducerii societății socialiste, va sluji, fără îndoială, sporirii contribuției cercetării în domeniul științelor sociale și politice la generalizarea teoretică și sintetizarea de concluzii privind un șir de probleme complexe ale etapei socialismului multilateral dezvoltat.

### În atmosfera de intensă activitate politico-ideologică din întîmpinarea Conferinței Naționale a P. C. R. ieri s-a deschis

# Sesiunea științifică a Academiei de științe sociale și politice cu tema „FĂURIREA SOCIETĂȚII SOCIALISTE MULTILATERAL DEZVOLTATE"

Joi s-au deschis în Capitală lucrările sesiunii științifice a Academiei de științe sociale și politice cu tema „Făurirea societății socialiste multilateral dezvoltate".

La lucrări participă membri și membri corespondenți ai Academiei de științe sociale și politice, conducători de ministere și alte instituții centrale, cercetători din institute și centre științifice din întreaga țară, cadre didactice din învățămîntul superior, activiști de partid și de stat, specialiști în domeniul producției materiale.

În cuvîntul de deschidere, prof. univ. **MIRON CONSTANTINESCU**, președintele Academiei de științe sociale și politice, a relevat actualitatea deosebită a temei supuse discuției, care se înscrie în cadrul acțiunilor inițiate în întîmpinarea Conferinței Naționale a Partidului Comunist Român din iulie a.c., eveniment de o deosebită importanță în eforturile constante pentru perfecționarea continuă a activității partidului și statului nostru, pentru îmbunătățirea conducerii întregii vieți economice și sociale.

Prima parte a lucrărilor a fost consacrată expunerii unor referate științifice.

În referatul intitulat **„Conceptul de societate socialistă multilateral dezvoltată"**, prof. dr. **VASILE NICHITA**, decanul Facultății de filozofie, a subliniat că concepția cu privire la construcția socialistă a căpătat dimensiuni și semnificații noi în lumina profundelor prefaceri din ultimele decenii. Departe de a putea fi încadrată în tipare rigide, în forme și metode valabile pentru orice condiții și etape istorice, construcția socialistă implică spiritul permanent viu și novator, studiul sistematic al realităților, al proceselor și tendințelor dezvoltării sociale.

Experiența partidului nostru arată că definirea conținutului fiecărei etape capătă o deosebită însemnătate teoretică și practică în opera de construcție socialistă, deoarece numai plecînd de la o apreciere lucidă a stadiului dezvoltării relațiilor sociale, de la cunoașterea temeinică a cerințelor și contradicțiilor ce trebuie rezolvate, de la înțelegerea intereselor generale și a celor specifice diferitelor categorii sociale se pot elabora o linie politică realistă, o strategie și tactică adecvate, o conducere științifică a vieții sociale.

În continuare, referatul a arătat că, reprezentînd o continuare firească a prefacerilor caracteristice perioadei de trecere de la capitalism la socialism, etapa făuririi societății socialiste multilateral dezvoltate se caracterizează, totodată, printr-o fizionomie și trăsături distincte, printr-un conținut propriu. Dacă în perioadele anterioare, în funcție de cerințele și sarcinile concrete ale construcției socialiste, în programul transformărilor sociale s-au impus cu prioritate unele sau altele dintre laturile vieții sociale, acum, pe baza rezultatelor dobîndite în soluționarea sarcinilor etapei precedente, a devenit posibilă și necesară angajarea armonioasă, complexă și plenară, a tuturor domeniilor vieții sociale.

După ce a trecut în revistă principalele procese economice, sociale, politice și spirituale, caracteristice actualei etape de evoluție a țării, referatul a subliniat că societatea socialistă multilateral dezvoltată reprezintă, în concepția partidului nostru, o etapă superioară de maturizare a întregii formațiuni sociale socialiste, a societății socialiste ca organism unitar. Abordarea proceselor și laturilor vieții sociale în integritatea, interdependența și interconditionarea lor, în scopul sporirii funcționalității întregului sistem social, reprezintă o trăsătură esențială a concepției strategice a partidului de făurire a societății socialiste multilateral dezvoltate.

În referatul intitulat **„Dezvoltarea și modernizarea economiei naționale — trăsătură esențială a făuririi societății socialiste multilateral dezvoltate"**, prezentat de **C. GRIGORESCU**, director adjunct al Institutului de cercetări economice, s-a relevat că principala caracteristică a unei economii moderne, proprie unei societăți socialiste multilateral dezvoltate, o constituie un nivel ridicat de dezvoltare a forțelor de producție, crearea unui puternic și modern aparat de producție în toate sectoarele de activitate și pe cuprinsul întregii țări. Astfel conceput, aparatul de producție este menit să asigure o înaltă eficiență a muncii sociale, să pună pe deplin în valoare resursele naturale și umane, să creeze condiții materiale pentru structuri sociale avansate și o viață îmbelșugată. Experiența mondială, ca și propria noastră experiență, arată că această trăsătură își are izvorul în dezvoltarea industriei, care impulsionează toate celelalte sectoare economice, acționează asupra întregii structuri sociale și instituționale a societății, asupra consumului și modului de trai în general.

De aici, preocuparea firească de a asigura cu tehnica modernă dezvoltarea industriei extractive și prelucrătoare, producția mijloacelor de producție și de bunuri de consum, de a dezvolta susținut sectoarele generatoare ale progresului tehnic. Raportată la sarcina făuririi societății socialiste multilateral dezvoltate, aceasta nu înseamnă o dezvoltare obișnuită a forțelor de producție, ci o asemenea dezvoltare a industriei care să imprime profunde modificări în baza materială a societății, în structura economică și socială, în nivelul de trai al populației. O dată cu asigurarea unui nivel optim de dezvoltare a industriei, integrarea unei agriculturi moderne și eficiente în dezvoltarea pe ansamblu a economiei reprezintă, un element definitoriu pentru o economie modernă. Potrivit acestei necesități partidul nostru acționează în actuala etapă de evoluție a țării pentru dezvoltarea intensă a agriculturii în vederea deplinei puneri în valoare a rezervelor acesteia.

În continuare, referatul definește drept trăsături și cerințe ale unei economii socialiste avansate: nivelul ridicat al productivității muncii în toate sectoarele de activitate; preocuparea pentru aplicarea progresului tehnic în înțelesul său cel mai larg în întreaga economie națională; creșterea volumului serviciilor de producție și de consum ; sporirea aportului cercetării științifice în producția materială ; repartizarea rațională teritorială a forțelor de producție în scopul dezvoltării armonioase a tuturor zonelor țării ; participarea intensă la schimburile internaționale de valori materiale și spirituale.

În referatul intitulat **„Cu privire la dezvoltarea relațiilor sociale socialiste de producție"**, tovarășul **ȘTEFAN VOICU**, vicepreședinte al Academiei de științe sociale și politice, referindu-se la însemnătatea caracterizării date de Congresul al X-lea stadiului istoric actual și perspectivelor de dezvoltare a țării noastre, a arătat că criteriul hotărîtor pentru a defini caracterul, orînduirii social-politice nu este stadiul atins în dezvoltarea forțelor de producție, ci relațiile sociale de producție existente ; de aceea în opera de construcție socialistă este esențial ca, o dată cu creșterea forțelor de producție, să fie asigurată perfecționarea continuă a relațiilor socialiste de producție, ca un rezultat al elaborării și aplicării unei politici științifice de către partidul clasei muncitoare.

În referat se insistă asupra faptului că elucidarea ideologică a conceptului marxist de „relații socialiste de producție" în sensul că ele, în totalitatea lor, formează, cum spunea Marx, „ceea ce numim relațiile sociale, societatea", deci ansamblul relațiilor sociale, are nu numai o importanță teoretică, ci și o mare importanță politică. Perfecționarea relațiilor de producție, ca element esențial al făuririi societății socialiste multilateral dezvoltate, presupune perfecționarea ansamblului societății noastre. De aici decurge politica partidului nostru orientată spre democratizarea vieții sociale, a cărei premisă sine qua non este atragerea maselor, sub formele cele mai diferite, la conducerea efectivă a societății, în sensul cel mai larg. Democrația socialistă nu are nimic comun cu liberalismul burghez sau mic-burghez, cu tendințele anarhice, care trebuie combătute cu fermitate sub orice formă s-ar manifesta. Dar trebuie să fie clar că nu poate fi vorba de socialism, de perfecționarea relațiilor sociale socialiste, de crearea condițiilor pentru trecerea treptată la comunism, fără dezvoltarea democrației socialiste, prin care se înțelege, între altele, lărgirea libertăților publice, participarea largă a maselor populare, a fiecărui cetățean, la viața publică, la rezolvarea treburilor obștești.

Din această viziune decurg măsurile elaborate în ultimii ani de partid privind îmbunătățirea formelor și metodelor de conducere democratică a societății noastre care îmbină conducerea centralizată, pe baza unui plan unic, și a unei concepții și politici unitare despre mersul înainte al construcției socialiste, cu lărgirea drepturilor, atribuțiilor, autonomiei și inițiativei organelor locale, cu îmbogățirea mijloacelor, de participare efectivă a maselor la elaborarea și aplicarea politicii generale a statului. Amploarea crescîndă pe care o capătă practica conducerii de partid și de stat de a se consulta pe scară mereu mai largă cu masele de oameni ai muncii reflectă tendința de creare a unui cadru organizatoric menit să devină o trăsătură calitativ nouă în procesul de participare, mereu mai eficace, a oamenilor muncii la întreaga activitate de conducere a treburilor de stat.

În referatul **„Conștiință și personalitate. Despre strategiile dezvoltării teoriei conștiinței sociale și personalității"**, prezentat de dr. **MIHAIL CERNEA**, șef de sector la Institutul de filozofie, și de prof. dr. docent **ALEXANDRU TĂNASE**, directorul Institutului de filozofie, s-a relevat drept o particularitate definitorie a etapei făuririi societății socialiste multilateral dezvoltate situarea problematicii construcției spirituale pe o poziție centrală. Problematica umană, incluzînd latura instrucțiunii, a conștiinței sociale, a eticii, era prea puțin luată în considerare în definițiile ce se dădeau pînă recent etapei istorice de dezvoltare pe care o are de parcurs societatea românească. Dar Congresul al X-lea i-a acordat importanța pe care o merită, incorporînd-o în definirea esențială a etapei societății socialiste multilateral dezvoltate. Coloana vertebrală a vastului program educativ formulat în 1971 rezidă într-o largă desfășurare a activităților culturale formative în rîndurile maselor largi, tinzînd spre îmbogățirea cunoașterii și conștiinței lor.

În principiu, s-a arătat în referat, se pot folosi trei mari strategii pentru dezvoltarea și reformularea teoriei asupra conștiinței sociale : 1) sinteza mutațiilor ce au loc efectiv în realitatea palpabilă și impalpabilă a conștiinței diferitelor grupuri sociale; 2) reformularea cunoașterii deja existente prin utilizarea unor metodologii moderne, apte să pună în lumină relații și fațete noi înăuntrul materialului vechi de cunoaștere (teoria informației, teoria sistemelor etc.) ; 3) incorporarea în sistemul de concepte și propoziții sociologice despre conștiință a unor concepte și propoziții produse în cîmpul altor științe particulare înrudite.

În continuare, autorii s-au referit la un concept esențial pentru definirea transformărilor și acumulărilor actuale caracteristice din conștiința maselor — conceptul de conștiință economică — precum și la problemele teoretice ale raportului conștiinței economice cu celelalte forme ale conștiinței sociale, în procesul dezvoltării conștiinței socialiste. După ce au analizat diferite dimensiuni de care trebuie ținut seama în elaborarea unei teorii unitare a personalității, autorii referatului au arătat că dimensiunea psihologică a personalității înseamnă luarea în considerare a conștiinței individuale ; dimensiunea sociologică a personalității reclamă o pondere mare acordată conștiinței sociale : dimensiunile etică și estetică realizează o sinteză a eu-lui subiectiv și a socialului obiectiv din punct de vedere al conștiinței binelui și răului, datoriei și responsabilității și, respectiv, din punct de vedere al conștiinței estetice a frumosului. Dimensiunea axiologică a conștiinței se vădește în sinteza cuprinzătoare a conștiinței sociale și personale cu acțiunea socială efectivă, motivată de valori și creatoare de valori.

În încheierea referatului s-a subliniat că dezbaterea largă a unor strategii deliberate, alegerea și aplicarea celor mai adecvate, constituie modalitatea fundamentală pentru a înlocui căutările și contribuțiile fragmentare printr-un demers fructuos, pe un front larg, de dezvoltare integrată și cumulativă a teoriei științifice.

În referatul intitulat **„Creșterea rolului conducător al Partidului Comunist Român și perfecționarea vieții sociale"**, prezentat de prof. dr. **CONSTANTIN VLAD**, vicepreședinte al Academiei de științe sociale și politice, s-a subliniat că analiza legilor sociale presupune, implicit, înțelegerea tendinței, a sensului evoluției lor ; există legi a căror tendință este descendentă, care-și reduc sfera de acțiune și se sting treptat, pentru că solul pe care au crescut și în care s-au inserat ca factori structurali și dinamici devine de domeniul trecutului ; există legi a căror tendință parcurge o curbă constant suitoare pentru că realitățile pe care le direcționează evoluează pe o linie ascendentă. O asemenea tendință este în cel mai înalt grad caracteristică legii conducerii societății socialiste de către partidul comunist. El îi dă expresie teza tovarășului Nicolae Ceaușescu, potrivit căreia „sporirea rolului conducător al partidului în procesul făuririi noii orînduiri este o cerință obligatorie, o lege obiectivă". Această tendință e condiționată de nevoia înăuntrică a societății socialiste de a se construi pe bazele științei ; pe de altă parte, ea condiționează convergența crescîndă, mergînd, în perspectivă, pînă la identificare și identitate a socialismului și științei. Dialectica dezvoltării societății socialiste, saltul din imperiul necesității în imperiul libertății înseamnă întronarea științei în viața socială, asigurarea unei conducerii științifice a societății. De aici decurge, a subliniat referentul, semnificația preocupărilor intense ale P.C.R. pentru elaborarea științei conducerii societății socialiste, înarmarea cadrelor cu această știință și așezarea conducerii pe bazele științei.

Examinînd raportul dintre exercitarea rolului conducător al partidului și dezvoltarea democrației socialiste, referatul a înfățișat principalele aspecte ale promovării de către partid a liniei de dezvoltare a democrației, de participare a poporului la conducerea întregii vieți sociale. Referentul a insistat asupra semnificației pe care o au în această privință formele colective de conducere, care extind democrația asupra sferei deciziei, nervul vital al conducerii, introduc practica și principiul confruntării de opinii în activitatea concretă de conducere, asigură participarea la această a clasei muncitoare, a maselor largi de oameni ai muncii. Totodată, referatul, s-a ocupat de măsurile luate în ultimii ani pentru perfecționarea conducerii de către partid a activității statului, eliminarea paralelismelor și ridicarea nivelului calitativ al întregii activități de conducere socială.

Creșterea rolului conducător al partidului, a arătat în încheiere referentul, exprimă o tendință de mare perspectivă, reprezintă un factor motrice al perfecționării vieții sociale în ansamblu.

★

Sesiunea a continuat după-amiază cu lucrări în cadrul comisiilor, prezidate de **MIRCEA MALITA**, acad. **ALEXANDRU BÎRLĂDEANU**, membri ai Prezidiului Academiei de științe sociale și politice, **ION CETERCHI**, vicepreședinte al Academiei de științe sociale și politice, **CONSTANTIN PETRE**, membru corespondent al Academiei de științe sociale și politice, și **VALTER ROMAN**, membru al Prezidiului Academiei de științe sociale și politice.

Lucrările sesiunii continuă.

## VIZITE ALE UNOR OASPEȚI DE PESTE HOTARE

### Delegația guvernamentală economică din R.P.D. Coreeană

Joi, ministrul industriei metalurgice, Nicolae Agachi, a purtat convorbiri cu delegația guvernamentală economică din R.P.D. Coreeană, condusă de Hă Rion Ik, ministrul industriei metalurgice, care întreprinde o vizită în țara noastră.

Au fost discutate probleme privind relațiile în domeniul metalurgiei, colaborarea tehnico-științifică și probleme legate de construcția de obiective complexe.

(Agerpres)

### Delegația economică japoneză

Joi seara, Ion Pățan, vicepreședinte al Consiliului de Miniștri, ministrul comerțului exterior, a oferit în saloanele hotelului „Athénée Palace" un cocteil în cinstea delegației economice japoneze, condusă de Masashi Isano, vicepreședinte al corpului de consilieri ai Federației Organizațiilor Economice din Japonia — Keidanren, președintele grupului industrial „Kawasaki Heavy Industries".

Au participat Nicolae Agachi, Ioan Avram, Mihail Florescu, Ion Crăciun, Florea Dumitrescu, miniștri, Roman Moldovan, președintele Camerei de Comerț, Vasile Vologeniuc, președintele Consiliului de administrație al Băncii Române de Comerț exterior, reprezentanți ai conducerii unor centrale industriale și întreprinderi de comerț exterior.

A fost, de asemenea, prezent Yoshito Shimoda, ambasadorul Japoniei la București, și membri ai Ambasadei.

(Agerpres)

### Subdirectorul general al UNESCO pentru problemele educației

Subdirectorul general al UNESCO pentru problemele educației, Amadou Mahtar M'Bow, a fost primit la 18 mai de prim-adjunctul ministrului afacerilor externe, George Macovescu. Cu această ocazie au fost discutate proiectele de cooperare dintre țara noastră și UNESCO în domeniul învățămîntului. La întrevedere a asistat Valentin Lipatti, ambasador, directorul Direcției relațiilor culturale din Ministerul Afacerilor Externe. În aceeași zi, primul adjunct al ministrului afacerilor externe a oferit un dejun în cinstea oaspetelui.

În cursul după-amiezii subdirectorul general al UNESCO a făcut o expunere la sediul Comisiei naționale române pentru UNESCO, prezentînd principalele probleme care stau în fața organizației în domeniul învățămîntului.

În timpul șederii sale în țară, oaspetele a vizitat obiective artistice și culturale din Moldova și a ținut o conferință la Universitatea din Iași despre programul UNESCO în domeniul educației.

### Lucrările congreselor de stomatologie

Joi au continuat în Capitală lucrările celui de-al VII-lea Congres internațional de stomatologie, celui de-al VII-lea Congres român de stomatologie și celei de-a III-a Reuniuni a medicilor stomatologi din țările balcanice. În această zi, specialiștii români și de peste hotare au prezentat comunicările : „Diagnosticul precoce al cancerului bucomaxilo-facial" de prof. Pierre Cernea (Franța) și prof. Valerian Popescu ; „Bazele fiziopatologice ale depistării și diagnosticului studiilor precoce ale cancerului" de prof. Octavian Costăchel și „Diagnosticul precoce al tumorilor glandelor salivare" de prof. Gh. Timoșca.

În cursul după-amiezii a avut loc o „masă rotundă" prezidată de prof. dr. Michel Dechaume, președinte de onoare al Asociației internaționale de stomatologie. Cu acest prilej au fost puse în discuție teme privind profilaxia cariei dentare.

În aceeași zi, participanții au asistat la demonstrații clinice de specialitate.

(Agerpres)

### Sărbătorirea sculptorului Ion Jalea

La sediul Uniunii Artiștilor Plastici a avut loc, joi la amiază, o festivitate în cadrul căreia academicianul Ion Jalea, artist al poporului, președinte de onoare al U.A.P., a fost sărbătorit cu prilejul împlinirii vîrstei de 85 de ani. Artistul a fost felicitat călduros de Tamara Dobrin, vicepreședinte al Consiliului Culturii și Educației Socialiste, Brăduț Covaliu, președintele U.A.P., de alți participanți care au subliniat contribuția importantă a sărbătoritului, de-a lungul unei perioade ce însumează șase decenii de activitate, la îmbogățirea și dezvoltarea creației plastice românești.

(Agerpres)

## ȘTIRI CULTURALE

În cadrul manifestărilor de pregătire a primului Congres mondial de studii ovidiene, care va avea loc în vara anului acesta la Constanța și Mamaia, Consiliul asociației internaționale „Ovidianum", cu sediul permanent în România, în colaborare cu Biblioteca italiană din București, a organizat joi o seară culturală consacrată marelui poet al latinității, Publius Ovidius Naso.

În fața unei numeroase asistențe, în care se aflau profesorii N. I. Barbu, președintele Asociației internaționale „Ovidianum", Bruno Arcurio, directorul Bibliotecii italiene, Grigore Tănăsescu, secretarul general al asociației, alte personalități ale vieții științifice, culturale și artistice din țara noastră, precum și Maurizio Battaglini, însărcinat cu afaceri ad-interim al Italiei la București, a conferențiat prof. Luigi Alfonsi, titularul Catedrei de literatură latină, de la Universitatea din Pavia.

★

Cunoscutul bariton italian Tito Gobi a apărut, joi seara, la Sala Palatului Republicii, într-un spectacol urmărit cu viu interes de numeroși iubitori ai muzicii de operă din Capitală. Tito Gobi a interpretat cu strălucire personajul „Scarpia" din „Tosca" de Puccini.


„ROMÂNIA FILM" PREZINTĂ SĂPTĂMÎNA VIITOARE PE ECRANE

„ANCHETA DE LA HOTELUL EXCELSIOR"

PRODUCȚIE A STUDIOURILOR CEHOSLOVACE. REGIA : JIRI SEKUENS. CU : JAROSLAV MARVAN, JOSEF VINKLAR, JOSEF BLAHA, FRANTISEK FILIPOVSKY, MILOS KOPECKY, ZDENEK REHOR, SLAVKA BUDINOVA


## tv

**Programul I** : În jurul orei 9.00 posturile noastre de radio și televiziune vor transmite direct de la Ateneul român, ședința de deschidere a Conferinței pe țară a inginerilor și tehnicienilor. 10.30 Vetre folclorice : „De la Dunăre la mare" — cîntece și jocuri populare din județul Constanța. 11.00 Curs de limba germană — lecția a 16-a. 11.20 Film serial pentru copii : „Ali și cămila". Episodul „Furtuna de nisip". 11.45 Pagini de umor : Retrospectivă Buster Keaton (II). 12.30 Telejurnal. 15.00 Tenis de cîmp : România — Iran (sferturile de finală ale Cupei Davis). Transmisiune directă de la arena Progresul. Comentator : Emanuel Valeriu. 17.35 Artă plastică. Expoziția republicană de pictură și sculptură — 1972 (I). 17.55 Stop — cadru 18.20 Momente din istoria muzicii ușoare românești. Cupletul și începuturile teatrului de revistă. 18.35 Satul contemporan. Școala în peisajul satului de azi. 19.00 Cunoașteți legile ? 19.15 Tragerea Loto. 19.20 1001 de seri : „Crăiasa zăpezii" (V). 19.32 Telejurnal. 20.00 Campionatele europene de haltere — categoria semigrea. Transmisiune directă din sala sporturilor de la Constanța. Comentator : Cristian Topescu. 20.30 Film artistic : „Canarul și viscolul". 22.05 Revista literară TV. 22.45 „24 de ore". Din țările socialiste.

**Programul II** : 20.00 Desene animate pentru copii. 20.15 Biblioteca pentru toți. 21.00 Agenda. 21.10 Secțiuni din operete „Paganini" de Lehar. 21.25 Viața economică a Capitalei. 21.55 Film documentar „Acasă la Neculaie Popa". Producție a studiourilor de filme documentare „Al. Sahia". 22.15 Dans și muzică de pretutindeni. Melodii și ritmuri sud-americane, în interpretarea artiștilor mexicani.

## cinema

● **Trafic** : PATRIA — 9,30; 12,15; 15; 17,45; 20,30.

● **Un minut de reculegere** : VICTORIA — 9,30; 11,45; 15,30; 18; 20,30.

● **Inima e un vînător singuratic** : SCALA — 9,30; 11; 13,30; 16; 18,30; 21, GRĂDINA SELECT — 20, CAPITOL — 9,30; 11; 13,30; 16.

● **Gala filmului cehoslovac** : Bărbații cumsecade — CAPITOL — 20.

● **Robin Hood** : LUCEAFĂRUL — 9,30; 11; 13,30; 16; 18,30; 21; BUCUREȘTI — 9,30; 11; 13,30; 16; 18,30; 21, GRĂDINA DOINA — 20.

● **Felix și Otilia** : CENTRAL — 9,15; 12,30; 16,15; 19,30, GIULEȘTI — 15,30; 19.

● **Doamna și vagabondul** : FESTIVAL — 9; 11,15; 13,30; 16; 18,30; 20,45, FAVORIT — 9,15; 11,30; 13,45; 16; 18,15; 20,30, MELODIA — 9; 11,15; 13,30; 16; 18,30; 20,45.

● **Goya** : MIORIȚA — 9; 12,30; 16; 19,30.

● **Toamna Cheyennilor** : EXCELSIOR — 9,15; 12,30; 16,15; 19,30, FEROVIAR — 9,15; 12,30; 16; 19,30, MODERN — 9; 12,30; 16; 19,30, la grădină — 20,15.

● **Astă-seară dansăm în familie** : GRIVIȚA — 9; 11,15; 13,30; 16; 18,15; 20,30, TOMIS — 9; 11,15; 13,30; 16; 18,15, la grădină — 20,30, FLAMURA — 9; 11,15; 13,30; 16; 18,15; 20,30.

● **Program de desene animate pentru copii** : DOINA — 10.

● **Marea dragoste** : DOINA — 11,30; 13,45; 16; 18,15; 20,30, AURORA — 9; 11,15; 13,30; 15,45; 18; 20,15, la grădină — 20,15.

● **Zestrea domniței Balu** : LUMINA — 9; 11,15; 13,30; 16; 18,30; 20,45.

● **Ultimul domiciliu cunoscut** : BUCEGI — 15,45; 18; 20,15, la grădină — 20,15, GLORIA — 9; 11,15; 13,30; 16; 18,15; 20,30.

● **Tinerețe fără bătrînețe** — 9—18,30 în continuare, Program de documentare — 18,45; 20,15 : TIMPURI NOI.

● **Între noi părinții** — 10; 12; 14, Magdalena, zero la purtare — 16; 18,15, Aventuriera — 20,30 : CINEMATECA (sala Union).

● **Evadare din Planeta maimuțelor** : UNIREA — 15,30; 18, la grădină — 20.

● **19 fete și un marinar** : DACIA — 9; 11,15; 13,30; 16; 18,15; 20,30.

● **Nu te întoarce** : BUZEȘTI — 15,30; 18.

● **Această femeie** : BUZEȘTI — 20.

● **Love Story** : CRINGAȘI — 15,30; 18; 20,15.

● **Vis de dragoste** : LIRA — 15,30, la grădină — 20,30.

● **Pireia** : VOLGA — 9; 11,15; 13,30; 16; 18,15; 20,30, ARTA — 15,30; 17,45, la grădină — 20.

● **Pentru că se iubesc** : PACEA — 15,45; 18; 20.

● **Micul scăldător** : VITORUL — 15,45; 18; 20,15.

● **Silvia** : FLOREASCA — 15,30; 18; 20,30.

● **Mary Poppins** : POPULAR — 15,30; 19.

● **Cinci pentru Infern** : FERENTARI — 10; 15,30.

● **Talna Soffel Grusko** : FERENTARI — 17,45; 20.

● **Aventuri în Ontario** : MOȘILOR 15,30; 17,45, la grădină — 20.

● **Waterloo** : MUNCA — 16; 19.

● **Puterea și Adevărul** : PROGRESUL — 15,30; 19.

● **Cea mai frumoasă soție** : COSMOS — 15,30; 18; 20,15.

● **Pădurea pierdută** : RAHOVA — 15,30; 18; 20,15.

● **Hello Dolly** : FLACĂRA — 15,30; 19.

● **Steaua Sudului** : VITAN — 15,30; 18, la grădină — 20.

● **Osceola** : LAROMET — 15,30; 17,30; 19,30.

## teatre

● **Filarmonica de stat „George Enescu"** (la Ateneul român) : Concert simfonic. În program lucrări de Mozart, Dirijor : Lawrence Foster (S.U.A.) — 20.

● **Radioteleviziunea română** (studioul din str. Nuferilor) : Concert simfonic. Dirijor : Igor Markevitch — 20.

● **Conservatorul de muzică „Ciprian Porumbescu"** (sala George Enescu) : Muzică de cameră — 20.

● **Opera română** : Madame Butterfly — 19,30.

● **Teatrul de operetă** : Voievodul țiganilor — 19,30.

● **Teatrul Național „I. L. Caragiale"** (sala Studio) : Dulcea pasăre a tinereții — 20.

● **Teatrul de Comedie** : Mutter Courage — 20.

● **Teatrul „Lucia Sturdza Bulandra"** (sala din bd. Schitu Măgureanu) : Play Strindberg — 20; (sala Studio) : Spectacol de poezie și muzică — 20.

● **Teatrul „C. I. Nottara"** (sala Magheru) : Adio Charlie — 19,30; (sala Studio) : Sora cea mare — 20.

● **Teatrul Giuleșu** (la Sala Palatului) : ...Escu — 19,30.

● **Teatrul „Ion Creangă"** : Caragiale, o soacră și... alții — 9,30; Cocoșelul neascultător — 16.

● **Teatrul „Țăndărică"** (sala din Calea Victoriei) : Ninigra și Allgre — 17; Nocturn VI — 21,30.

● **A.T.M.** (în sala Teatrului evreiesc de stat) : Prometeu încătușat — 17.

● **Teatrul satiric-muzical „C. Tănase"** (sala Savoy) : Revista are cuvîntul — 19,30; (sala din Calea Victoriei nr. 174) : Și femeile joacă fotbal — 19,30.

● **Ansamblul artistic „Rapsodia română"** : Ghiocel... mărgăritare — 19,30.

● **Circul „București"** : Inter-circus — 19,30.

# Plecarea unei delegații a Partidului Comunist Român la Kinshasa

Joi dimineața a plecat la Kinshasa o delegație a Partidului Comunist Român, formată din tovarășii Cornel Burtică, membru supleant al Comitetului Executiv, secretar al C.C. al P.C.R., Alexandru Ionescu, membru al C.C. al P.C.R., redactor-șef al ziarului „Scînteia", și Constantin Vasiliu, adjunct de șef de secție la C.C. al P.C.R., care va participa la lucrările primului Congres al Mișcării Populare a Revoluției din Republica Zaïr.

La plecare, pe aeroportul Otopeni, delegația a fost condusă de tovarășii Mihai Gere, membru supleant al Comitetului Executiv, secretar al C.C. al P.C.R., Ștefan Voicu, membru al C.C. al P.C.R., Andrei Vela, membru supleant al C.C. al P.C.R., șef de secție la C.C. al P.C.R., și Ion Cumpănașu, prim-adjunct de șef de secție la C.C. al P.C.R.

# Un detașament de nave fluviale sovietice a sosit într-o vizită de prietenie în portul Brăila

În cadrul unei vizite de prietenie ce va fi efectuată în porturile unor țări dunărene, joi dimineața a sosit în portul Brăila un detașament de nave fluviale sovietice, comandat de căpitanul de rangul I A.H. Bardasciuk. Timp de trei zile, marinarii militari sovietici vor fi oaspeții portului și municipiului Brăila, ai marinarilor militari români.

(Agerpres)

## Cronica zilei

Președintele Marii Adunări Naționale, tovarășul Ștefan Voitec, a primit o telegramă de mulțumire din partea tovarășului Vladimir Bonev, pentru felicitările adresate cu ocazia alegerii acestuia în funcția de președinte al Adunării Populare a Republicii Populare Bulgaria.

★

Joi s-a deschis la București, în sala din B-dul Magheru nr. 34—36, expoziția „Construcții și arhitectură în Cehoslovacia" prezentată de Ministerul Construcțiilor din Republica Socialistă Cehoslovacă.

Au luat parte reprezentanți ai conducerii Ministerului Construcțiilor Industriale, Ministerului Economiei Forestiere și Materialelor de Construcție și ai Uniunii Arhitecților din Republica Socialistă România, specialiști din secțiile de cercetare, proiectare și execuție a construcțiilor, precum și membri ai Ambasadei R. S. Cehoslovace la București.

La vernisaj au luat cuvîntul Zaicek Iaroslav, adjunct al ministrului construcțiilor din R.S. Cehoslovacă, și Răducanu Ciorolu, adjunct al ministrului construcțiilor industriale.

Expoziția prezintă, prin fotografii, machete și materiale originale, cele mai însemnate realizări ale constructorilor și arhitecților din țara vecină și prietenă.

★

Joi s-au desfășurat la Cluj lucrările unei consfătuiri pe țară a inginerilor și tehnicienilor din unitățile Ministerului Energiei Electrice. Au fost dezbătute probleme privind activitatea de invenții, inovații și raționalizări, ca factor important al progresului tehnic în sistemul electroenergetic național. S-a subliniat, cu acest prilej, că, în anul trecut, au fost aplicate pe ramură 956 invenții și inovații a căror eficiență economică postcalculată s-a ridicat la peste 54 milioane lei. În acest an au fost aplicate pînă în prezent 23 de invenții și numeroase inovații și raționalizări.

Cu ocazia acestei consfătuiri, la Casa de cultură a studenților din localitate s-a deschis expoziția republicană de invenții, inovații și raționalizări din domeniul energiei electrice.

★

Un colectiv al Teatrului „Powszechny" din Lodz a sosit joi în țara noastră. Artiștii polonezi vor susține, la Craiova și București, mai multe spectacole cu piesele „Descult, dar cu pinteni" de Stanislaw Grzesuka și „Regele Lear" de William Shakespeare.

★

Din portul Constanța a plecat joi dimineața, în prima cursă de producție, cu diferite produse ale industriei românești — autocamioane, tractoare, remorci, mașini agricole, grupuri electrogene — pentru republicile africane Congo și Zaïr, cea mai tînără navă a flotei maritime comerciale: cargoul „Vrancea".

(Agerpres)

# Interviul acordat de președintele Consiliului de Stat, Nicolae Ceaușescu, companiei de televiziune V.A.R.A. din Olanda

(Urmare din pag. I)

locii — și, desigur, că și rolul lor în viața internațională este diverș. Dar noi apreciem că nici o problemă care interesează astăzi națiunile lumii nu poate fi soluționată fără participarea tuturor țărilor, deci și a țărilor mici și mijlocii. De aceea, ne pronunțăm în mod ferm pentru a se ține seama și a se asigura deplina egalitate în drepturi între toate statele lumii, indiferent de mărimea lor, de a se asigura participarea lor la soluționarea tuturor problemelor care le privesc, a problemelor privind securitatea lumii.

INTREBARE: *Dumneavoastră, domnule președinte, sînteți unul din principalii promotori ai unei conferințe europene pentru securitate și cooperare. După cum s-a observat, mulți vorbesc despre această conferință, dar numai în principiu, fără a întreprinde pași concreți pentru pace și securitate. Ce pași concreți aveți dumneavoastră în vedere?*

RĂSPUNS: Într-adevăr, România se pronunță în mod ferm pentru o conferință general-europeană care să ducă la așezarea relațiilor dintre statele continentului nostru pe noi baze, care să asigure dezvoltarea liberă a colaborării dintre ele în toate domeniile de activitate.

Este adevărat că astăzi mai toate statele europene se pronunță, în principiu, pentru această conferință și, după părerea mea, există condiții pretinice pentru ca, într-un viitor apropiat, să se treacă la pregătirea ei. Pentru aceasta este necesar, într-adevăr, să se lasă din domeniul discuțiilor generale și să se întrunească reprezentanții tuturor statelor pentru a discuta și stabili împreună ordinea de zi, organizarea conferinței, participanții și celelalte măsuri care să ducă la ținerea conferinței în cel mai scurt timp.

Desigur că în această direcție o importanță deosebită o are activitatea fiecărui stat pentru dezvoltarea relațiilor bi și multilaterale, depășirea și învingerea anumitor neînțelegeri, înlăturarea unor serii de restricții și bariere în relațiile economice, tehnico-științifice și culturale; desigur că o importanță ar avea, de asemenea, ratificarea de către Bundestagul Republicii Federale a Germaniei a tratatelor cu Uniunea Sovietică și cu Polonia.

INTREBARE: *În comunitatea europeană am reținut că țara dumneavoastră dorește să aibă relații cu Piața comună. Ce urmăriți prin aceasta și din ce motive?*

RĂSPUNS: Noi pornim de la faptul că Piața comună reprezintă o realitate și că este necesar să se găsească căile pentru o mai bună colaborare între țările din Piața comună și celelalte state. În acest spirit, România dorește să obțină preferințele generalizate, adică ridicarea unor restricții și taxe vamale, creîndu-se astfel condițiile favorabile pentru extinderea schimburilor economice dintre România și aceste state.

INTREBARE: *Recent, ați invitat și ați primit o delegație a Partidului Muncii din Olanda, una a partidului francez și una a partidului belgian. Sînteți activi în relațiile cu partidele social-democrate din Europa occidentală. Cum priviți aceste relații cu partide avînd nuanțe și principii diferite?*

RĂSPUNS: Partidul Comunist Român întreține relații largi cu toate partidele comuniste și muncitorești, cu un mare număr de partide socialiste și social-democrate, cu mișcările de eliberare națională și alte partide și organizații progresiste care se pronunță împotriva politicii imperialiste, colonialiste și neocolonialiste, pentru o politică de colaborare și de pace. În acest spirit, relațiile cu Partidul Muncii din Olanda, cu Partidul Socialist Francez, belgian și cu alte partide socialiste și social-democrate din Europa occidentală, dar și din alte continente, se înscriu în contextul activității generale la care m-am referit, de dezvoltare a relațiilor cu toate partidele și organizațiile care se pronunță pentru colaborare, pentru securitate în Europa și în lume, pentru o politică de deplină egalitate între state. Desigur că avem în vedere existența unor deosebiri de păreri — cîteodată fundamentale — asupra unor probleme privind dezvoltarea societății omenești; dar pornim de la faptul că existența unor deosebiri de păreri nu trebuie să împiedice, ci, dimpotrivă, trebuie să ducă la dezvoltarea acestor relații, spre a se găsi căile comune pentru dezvoltarea colaborării în problemele de interes general pentru toate popoarele, pentru securitatea lumii.

INTREBARE: *O altă chestiune, domnule președinte. Poziția dumneavoastră în problema Indochinei a fost întotdeauna clară. Care este această poziție în prezent, în contextul ultimelor evenimente?*

RĂSPUNS: România este deosebit de îngrijorată de măsurile anunțate de președintele Statelor Unite privind minarea porturilor Republicii Democrate Vietnam și intensificarea bombardamentelor. Apreciem că aceste măsuri reprezintă o nouă escaladare a războiului. Ele sînt, în același timp, îndreptate împotriva statelor care întrețin relații cu Republica Democrată Vietnam și, totodată, împotriva libertății navigației, ceea ce constituie o agravare deosebită a situației internaționale, creează precedente foarte periculoase pentru relațiile dintre state.

Pornind de aici, ne pronunțăm cu hotărîre pentru încetarea acestor măsuri, pentru reluarea tratativelor de la Paris și pentru o soluție politică care să ducă la retragerea totală a trupelor Statelor Unite și ale aliaților lor din Indochina, lăsînd popoarele vietnamez, cambodgian și laotian să-și rezolve problemele fără nici un amestec din afară.

INTREBARE: *În final, această întrebare domnule președinte: În ultimul timp s-a vorbit mult în Occident despre o nouă politică culturală în România. Am reținut dintr-o cuvîntare a dumneavoastră că vreți să vă apărați poporul împotriva influențelor dăunătoare din afară. Puteți să ne explicați principiile acestei politici?*

RĂSPUNS: Am mai vorbit despre faptul că, se pare, în Occident, unii nu înțeleg că politica culturală nouă în România a început o dată cu trecerea la construirea societății socialiste; că această politică culturală nouă a înregistrat succese remarcabile — în dezvoltarea învățămîntului, științei, culturii — care au devenit un bun al întregului nostru popor. Deci nu este vorba acum de o politică nouă, ci de accentuarea acestei politici care are drept scop ridicarea la un nivel superior a învățămîntului, științei, culturii, înarmarea poporului nostru cu cele mai noi cuceriri ale științei și culturii naționale și universale.

Desigur, ca țară socialistă — pornind de la faptul că forța politică conducătoare în România este Partidul Comunist Român — așezăm la baza întregii activități de educație a oamenilor muncii concepția materialist-dialectică și istorică despre lume.

Ne pronunțăm, fără îndoială, împotriva diferitelor acțiuni îndreptate împotriva intereselor maselor populare, care, deși cîteodată apar sub formă de „cultură" sau „artă", în fond sînt manifestări retrograde, reacționare, primejdioase pentru dezvoltarea vieții popoarelor. Mă refer la teoriile rasiste, la diferite forme de a preamări brutalitatea și de a împinge la ură între popoare. Considerăm că asemenea activități, chiar înfățișate sub formă de activități cultural-artistice, sînt cu totul străine de adevărata cultură și artă. În acest sens, desigur că ne gîndim și considerăm că avem obligația de a nu admite ca în România să se propage asemenea forme de influențare negativă a oamenilor.

Noi considerăm că arta și cultura trebuie să servească, înnobilării omului, prieteniei, apropierii, să ajute de a avea o imagine tot mai înaltă despre viață, despre relațiile între oameni.

Prin aceasta noi considerăm că servim nu numai interesele poporului nostru, dar și interesele altor popoare, cauza prieteniei și colaborării între diferite națiuni ale lumii.

HARRY VAN DEN BERGH: *Vă mulțumesc mult, domnule președinte.*

NICOLAE CEAUȘESCU: Aș dori să transmit, prin intermediul dumneavoastră, cele mai bune urări de prosperitate și de pace întregului popor olandez.

● SPORT ● SPORT ● SPORT ● SPORT ● SPORT ● SPORT ● SPORT ● SPORT ● SPORT

*După cel de-al treilea meci dintre echipele de fotbal ale României și Ungariei*

# RATAREA CALIFICĂRII NU TREBUIE PUSĂ EXCLUSIV PE SEAMA GHINIONULUI

Cum foarte bine am văzut cu toții — din tribunele supraaglomerate ale stadionului „Partizan" sau pe micul ecran — acest al treilea meci România-Ungaria din sferturile de finală ale campionatului european de fotbal a avut o desfășurare palpitantă, pasionantă, apreciată valoric, pe măsura unor echipe din eșalonul frunțaș al fotbalului continental, cum se consideră de altfel și în cronicile de specialitate din ziarele apărute ieri la Belgrad. Finalul a fost de-a dreptul dramatic. Partida, într-un echilibru perfect (cu un scor care arăta același lucru) părea să necesite prelungiri. Victoria s-a decis în penultimul minut de joc în favoarea fotbaliștilor maghiari, deși ea putea să ne revină la fel de bine, dacă, cu două minute mai înainte, echipa română nu rata la ocea fază splendidă Domide-Neagu. Desigur că se va mai discuta aprins pe marginea acestor două momente de vîrf ale meciului de miercuri seara de la Belgrad. Dar, de fapt, nu sînt singurele lucruri de discutat. Ratarea calificării însă nu ar trebui pusă exclusiv pe seama ghinionului avut de echipa noastră în acel minut 88.

Ar fi nefiresc și, totodată, neconform cu realitatea să considerăm că la Belgrad fotbaliștii români nu și-au apărat din toate puterile șansele. Tehnico-tactic și chiar fizic, „unsprezecele" nostru a dominat cu prisosință în prima repriză. După pauză a creat de asemenea faze periculoase la poarta adversă. Ceea ce a decis în cele din urmă soarta meciului nu fost, cum spuneam, acele cîteva inexactități din final. Nu trebuie înțeles, totuși, că totul a depins de jucătorii români. Fotbaliștii maghiari au o pregătire fizică excelentă, deosebit de combativi în atac și fermi în apărare — au jucat de această dată mult mai bine, după părerea noastră.

*CORESPONDENȚA DIN BELGRAD DE LA TRIMISUL NOSTRU*

decît în partidele precedente, la Budapesta și la București. El au fost în general mai lucizi, perseverenți în joc, tocmai cu principalele lor atuuri: driblinguri, curse pe extreme, pase lungi orientate spre poartă. În partida de la Belgrad, echipa Ungariei, deși victorioasă la limită, și-a văzut încununate eforturile, calificîndu-se (o felicităm și-i urăm succes!) în semifinalele campionatului european.

Evident, afectați de insuccesul, de faptul că au trecut foarte aproape de realizarea unei performanțe prestigioase, fotbaliștii noștri și specialiștii federației — după cum probabil și numeroși suporteri — reușeau drept cauze ale necalificării echipei române numai și numai fapte petrecute în ziua partidei de la Belgrad, înainte și în timpul jocului: accidentarea stupidă, la încălzire, pentru meci, a lui Dembrowski, accidentarea și înlocuirea lui Deleanu, oboseala mai mică, unele erori de arbitraj etc. Considerăm însă — și aceasta, credem, ar fi bine să se rețină ca motiv sau moment al ratării calificării fotbalului românesc în semifinalele C.E. — că nu acum, la Belgrad, nici la Budapesta, ci la București, pe teren propriu, nu mai departe deci de acum cîteva zile, am pierdut marea șansă. În pregătirea și desfășurarea partidei de duminica trecută se află cauzele reale care generează la această oră insatisfacția celor ce îndrăgesc fotbalul. Într-adevăr, jocul de atunci al echipei noastre reprezentative rămîne, prin nivelul scăzut, prin lipsa de forță, prin apatia chiar, manifestată de unii jucători, net sub cota admisă, un „punct negru" pe rîbolul istoricei noii și, poate, a celei mai bune selecționate reprezentative pe care a avut-o vreodată fotbalul românesc. La care s-a adăugat reținerea nejustificată și imposibil de înțeles de a se opera mai devreme schimbările din atac, realizate abia în final și care și-au dat prompt roadele ...dar din păcate prea tîrziu pentru a se ajunge și la victorie.

**Ion DUMITRIU**

# Comentarii din presa iugoslavă

BELGRAD (prin telefon de la corespondentul Agerpres, George Ionescu). — Rubricile de sport ale ziarelor iugoslave apărute joi consacră reportaje întîlnirii de fotbal dintre echipele reprezentative ale României și Ungariei, care a avut loc miercuri seara pe stadionul „Partizan" din capitala Iugoslaviei, apreciind că această întîlnire a prilejuit o demonstrație de fotbal de bună calitate din partea ambelor echipe. Cunoscutul comentator de fotbal iugoslav R. Stanoevici își începe reportajul despre această partidă, în ziarul „Politika", considerînd că faza în care a fost marcat cel de-al doilea gol al echipei maghiare nu a fost normală. R. Stanoevici își începe astfel reportajul: „În minutul 87, jucătorul Neagu a pătruns prin apărarea maghiară și, în momentul cînd a centrat, în fața sa s-a aruncat fundașul maghiar și a oprit mingea cu mîna. Întîmplător sau intenționat? Oare arbitrul a văzut? Aceasta nu o știe nimeni. Însă toți jucătorii români care s-au aflat acolo au ridicat mîinile în sus, cerînd arbitrului să acorde lovitură de la 11 m în favoarea lor. Arbitrul grec a rămas însă surd la apelurile lor și fluierul lui nu s-a auzit. Jocul a continuat și mingea, din două mișcări, a și ajuns în careul român... Iar Szöke, printr-o lovitură precisă, a expediat-o în plasă. Astfel a învins Ungaria. În același minut în care ar fi putut să fie eliminată. Și astfel, încă o dată, s-a confirmat vechea regulă potrivit căreia atenția fotbaliștilor nu trebuie să slăbească pînă la fluierul final al arbitrului, deoarece cîțiva fotbaliști români, care ar fi putut să oprească atacul maghiar, au acordat mai multă atenție arbitrului, protestînd împotriva neacordării penaltiului, decît să se angajeze în luptă pentru minge... Aceasta i-a costat mult. Românii au fost mai buni în prima repriză și ar fi putut să o rezolve în favoarea lor, în special în primele 20 de minute, cînd au fost mult superiori.

Reprezentativa română a dat totul de la ea, cît a putut. Jucătorii ei pot să deplingă faptul că nu merg în Belgia, însă nu trebuie să fie îngrijorați. Ei nu au rămas cu nimic datori spectatorilor belgrădeni. Au luptat din toată inima, cu o mare dăruire, și au demonstrat înalta lor măiestrie fotbalistică. I-a învins, însă, o echipă mai bună".

La rîndul său, ziarul belgrădean „Novosti" publică un reportaj în care scrie în subtitlu: „Cît timp au avut resurse, românii au luptat de la egal la egal, iar după pauză ungurii au stăpînit terenul". În reportaj se scrie: „În prima repriză, românii au fost chiar mai inclivi și mai periculoși".

Un alt cunoscut comentator de fotbal iugoslav, Stoian Protici, scrie în cotidianul belgrădean „Politika Expres" un reportaj în care subliniază în titlu: „O seară a unui strălucit festival de fotbal pe stadionul „Partizan" în fața a 45 000 de spectatori". „Golul victoriei, se scrie în „Politika Expres", a fost marcat cu două minute înainte de sfîrșitul meciului și, pînă atunci, a existat un deplin echilibru de forțe între cei doi adversari... Românii au demonstrat o mare putere de luptă, iar ungurii înclinația lor caracteristică spre contraatac. Dacă românii au fost mai buni în prima parte a meciului, ungurilor le-a aparținut reușita a doua". Reportajul din „Politika Expres" se încheie astfel: „Noi, ca și celelalți spectatori, am plecat satisfăcuți de la stadionul „Partizan" unde am văzut un fotbal strălucit, în special în prima repriză a acestui excepțional duel internațional".

# Pentru amatorii de pronosticuri

În programul concursului Pronosport nr. 21 figurează următoarele 13 meciuri:

**I. România (sel. olimpică) — Danemarca (sel. olimpică).** Avantajul terenului propriu și tehnica mai bună a echipei române ar trebui să decidă rezultatul meciului în favoarea acesteia. În tur: 1—2. Pronostic: 1.

**II. Dunărea — Sportul studențesc.** Lidera seriei I își poate permite să joace în apărare și să obțină un scor egal. În tur: 2—3. Pronostic: x.

**III. C.F.R. Pașcani — Metalul București.** Echipa gazdă se află în zona retrogradării și va face tot ce este posibil ca să cîștige ambele puncte. În tur: 0—1. Pronostic: 1.

**IV. Electroputere — C.S.M. Reșița.** Și formația craioveană are o situație grea, în timp ce lidera seriei posedă un avantaj substanțial de puncte. În tur: 0—1. Pronostic: 1.

**V. Olimpia Satu Mare — Politehnica.** Gazdele n-au cunoscut înfrîngerea pe teren propriu, timișorenii au cîștigat un singur meci în deplasare. În tur: 0—3. Pronostic: 1.

**VI. Atalanta — Milan.** Echipa milaneză va încerca să cîștige ca să profite de un eventual eșec al Juventusului la Florența. În tur: 0—1. Pronostic: 2.

**VII. Cagliari — Sampdoria.** Gazdele au ieșit practic din lupta pentru titlu. În tur: 0—0. Pronostic: x.

**VIII. Catanzaro — Verona.** Meci între două echipe amenințate cu retrogradarea. În tur: 0—0. Pronostic: x, 1.

**IX. Florentina — Juventus.** Dacă derbiul etapei va fi cîștigat de Juventus, atunci aceasta se poate considera campioană. Totuși, Florentina cedează foarte greu pe teren propriu. În tur: 0—1. Pronostic: x, 1.

**X. Inter — Mantova.** Echipa oaspete face o ultimă tentativă de a scăpa de retrogradare. În timp ce Inter e cu gîndul la finala „Cupei campionilor europeni". În tur: 6—1. Pronostic: x, 1.

**XI. Lanerossi — Varese.** Oaspeții sînt de pe acum în liga secundă, iar echipei gazdă îi e suficient un punct spre a scăpa de grijile retrogradării. În tur: 0—0. Pronostic: x.

**XII. Napoli — Bologna.** Meci fără importanță pentru clasament. În tur: 2—2. Pronostic: x.

**XIII. Torino — Roma.** Gazdele vor lupta pentru două puncte, așteptînd ca cealaltă echipă foarte bună, Juventus, să piardă la Florența. Totuși, A.C. Roma joacă bine în deplasare și cedează rar ambele puncte. În tur: 1—3. Pronostic: x, 1.

TENIS — „Cupa Davis"

# După prima zi România — Iran 2-0

A intrat de acum în obișnuința iubitorilor de tenis ca, an de an, cele două „rachete de aur", care sînt Năstase și Țiriac, să le ofere generos, purtîndu-i prin emoții și speranțe, momente de cel mai autentic spectacol, încununate de splendide succese, în marea competiție mondială a tenisului amator. Așa a fost și ieri, pe terenul din parcul „Progresul" în prima zi a întîlnirii pe care sportivii noștri o susțin cu echipa Iranului, în cadrul turului al doilea (zona europeană — grupa A) al „Cupei Davis" — '72, competiție aflată la a 61-a ediție. Primele două meciuri, Năstase—Taghi Akbari și Țiriac—Hossein Akbari (jucătorii oaspeți sînt frați) s-au încheiat la un scor identic: 3—0, astfel că, după prima zi a întîlnirii, conducem cu 2—0 și, după cum s-au desfășurat lucrurile, calificarea în turul următor este practic conturată. Vom întîlni apoi, în luna iunie, tot la București, probabil echipa Italiei (favorită în fața Olandei) într-un meci ce se anunță foarte interesant.

Tenismenii noștri, fără a forța, au evoluat ieri bine, dezinvolt (o mentiune în plus pentru Țiriac, în bună dispoziție de joc), rezolvînd eficace și adesea spectaculos situații uneori dificile pe care adversarii le-au creat. Deși fără un palmares deosebit, frații Akbari s-au dovedit sportivi tenace, apărîndu-și șansele pînă la capăt. De altfel, T. Akbari nu este la prima întîlnire cu Năstase: într-un meci disputat acum doi ani la Teheran, jucătorul iranian a cedat la mare luptă, numai în cinci seturi, cu prelungiri.

Mîine are loc (începînd de la ora 14,45) jocul de dublu. Componența cuplurilor va fi anunțată cu o oră înaintea partidei.

Pentru ultimele două întîlniri (ce vor avea loc sîmbătă) Ștefan Georgescu, căpitanul nejucător al echipei române, spunea că ar fi posibil să recurgă la una dintre rezerve, pentru a-i obișnui cu atmosfera tradiționalei competiții în care anul acesta vom juca, probabil, din nou unul din rolurile principale. (În așteptarea viitoarei confruntări, din „Cupa Davis", primii noștri echipieri, Ilie Năstase, Ion Țiriac și Petre Mărmureanu vor participa, începînd de luni, 22 mai, la marele turneu internațional din Franța, de la „Roland Garros").

**Dan ILIESCU**

(Urmare din pag. I)

progresului și civilizației. Această dorință fierbinte, care și-a găsit an de an o tot mai amplă concretizare, are un cadru fertil de manifestare prin așezarea relațiilor româno-iugoslave pe temelia trainică a unei riguroase respectări a principiilor independenței și suveranității naționale, integrității teritoriale, neamestecului în treburile interne, egalității în drepturi și avantajului reciproc.

Este un adevăr incontestabil că, așezate pe acest fundament, relațiile de colaborare dintre România și Iugoslavia au cunoscut o asemenea dezvoltare încît pot fi apreciate ca un adevărat model al rodniciei colaborării între două țări socialiste pe diverse planuri — politic, economic, tehnico-științific, cultural. Sintetizînd într-un tablou succint aceste rezultate, comunicatul comun subliniază că măreața realizare de la Porțile de Fier, capacitatea științifică și tehnico-organizatorică dovedită de specialiștii români și iugoslavi, experiența bogată acumulată în ridicarea acestui edificiu — una din cele mai mari construcții de acest gen din Europa — deschid noi posibilități de conlucrare în domeniul energeticii, pentru valorificarea în continuare a potențialului hidrologic al Dunării.

În cursul convorbirilor s-a exprimat deplina satisfacție a celor două părți pentru înfăptuirea cu succes a acordurilor și înțelegerilor convenite anterior privind promovarea colaborării. Astfel, volumul schimburilor de mărfuri în anul 1971 a sporit cu aproape 50 la sută față de realizările din 1970, iar pentru anul în curs se preconizează depășirea volumului prevăzut pentru 1975. Se adîncește, totodată, cooperarea în producție, în special în construcția de mașini, în chimie, petrochimie, în dotarea industriei alimentare și în alte ramuri industriale. Fără îndoială, succesele obținute de popoarele român și iugoslav în opera de construcție socialistă, dinamismul economiilor lor oferă în permanență noi și noi posibilități pentru continua dezvoltare a conlucrării reciproc avantajoase. Pentru fructificarea acestor posibilități, s-a convenit ca organele competente române și iugoslave să elaboreze noi propuneri concrete în vederea promovării în continuare a cooperării economice.

# O pagină istorică în cronica relațiilor de prietenie și colaborare româno-iugoslave

Manifestînd o înaltă preocupare și răspundere față de evoluția vieții internaționale, România și Iugoslavia se afirmă ca factori activi pe arena mondială. Subliniind, în timpul convorbirilor, importanța deosebită a transformărilor profunde, sociale, politice și economice care au loc în lume, cei doi președinți au relevat că forțele socialismului, progresului și păcii dețin superioritatea și se afirmă tot mai mult în viața internațională. Acționînd unite, aceste forțe au capacitatea să zădărnicească politica imperialistă de agresiune și dictat, pot să determine instaurarea păcii și securității. În spiritul convingerii neștirbite că relațiile fructuoase de bună vecinătate reprezintă una din premisele progresului și păcii, cei doi președinți au dat din nou glas hotărîrii țărilor lor de a dezvolta, în continuare, relațiile de prietenie și colaborare cu toate țările vecine. Aducîndu-și o contribuție concretă la colaborarea regională și în lume, România și Iugoslavia — așa cum se afirmă și în comunicatul comun — sînt hotărîte să dezvolte în continuare relațiile de prietenie cu toate țările socialiste, cu celelalte state ale lumii, indiferent de orînduirea lor socială și politică, pe baza principiilor coexistenței pașnice.

În cadrul larg al unui tur de orizont asupra situației internaționale, cei doi președinți și-au manifestat îngrijorarea față de persistența unor focare de conflict și tensiune, pronunțîndu-se pentru afirmarea politicii de înțelegere pe calea tratativelor și relevînd necesitatea imperioasă a participării active a tuturor statelor — mari, mijlocii și mici — la rezolvarea problemelor stringente care preocupă în prezent omenirea. România și Iugoslavia — așa cum se subliniază și în comunicatul comun — condamnă cu hotărîre noile măsuri ale S.U.A. de escaladare a războiului în Indochina, care au sapat relațiile internaționale, pronunțîndu-se cu fermitate pentru încetarea neîntîrziată a tuturor acțiunilor agresive, pentru reluarea tratativelor de la Paris în vederea găsirii unei soluții pașnice, pentru retragerea totală a trupelor americane din întreaga Indochină, astfel ca popoarele respective să poată decide singure, în mod suveran, asupra propriilor destine.

Referindu-se la criza din Orientul Apropiat, cele două părți au apreciat cu îngrijorare că perpetuarea ei ar putea avea consecințe imprevizibile asupra situației din această regiune, precum și din bazinul Mediteranei și Balcani. Ele au subliniat necesitatea unei angajări mai ample pentru găsirea unei soluții pe baza rezoluției Consiliului de Securitate din noiembrie 1967.

Cum era și firesc, cei doi președinți au acordat o mare atenție problemelor europene, subliniind cu satisfacție evoluția pozitivă a situației de pe continentul nostru. Ei au apreciat că ratificarea tratatelor sovieto—vest-german și polono—vest-german va deschide noi perspective pentru dezvoltarea procesului de destindere din Europa, la care România și Iugoslavia și-au adus o contribuție importantă. Ambele țări consideră că în prezent sînt create condițiile necesare pentru a se trece la faza pregătirii practice, în cadru multilateral, a conferinței general-europene.

România și Iugoslavia sînt totodată interesate și acționează ca în spațiul geografic din care fac parte — regiunea Balcanilor — să se statornicească un climat trainic de bună vecinătate, ca Balcanii să se transforme într-o zonă a păcii și colaborării, lipsită de arme nucleare.

Cele două părți se întîlnesc, de asemenea, pe aceeași poziție în a sublinia importanța și rolul forțelor progresiste, al popoarelor tuturor continentelor în lupta pentru independența națională și egalitatea în drepturi, pentru reducerea decalajelor economice existente în lume, împotriva imperialismului, colonialismului și neocolonialismului, a politicii de apartheid, a oricăror forme de exploatare.

Întîlnirea și convorbirile dintre tovarășii Nicolae Ceaușescu și Iosip Broz Tito au prilejuit, de asemenea, un schimb de păreri asupra relațiilor dintre Partidul Comunist Român și Uniunea Comuniștilor din Iugoslavia, relații întemeiate pe principiile marxism-leninismului, a respectării consecvente a principiilor independenței, egalității în drepturi, încrederii reciproce, neamestecului în treburile interne, a dreptului fiecărui partid de a-și elabora linia sa politică, corespunzător condițiilor specifice din propria țară. Numai pe aceste baze — așa cum o confirmă experiența — este posibilă edificarea unității partidelor comuniste și muncitorești egale în drepturi, a forțelor mondiale ale socialismului, a întregului front antiimperialist.

Prin semnificația ei deosebită, prin rezultatele fructuoase și perspectivele largi, luminoase ce le deschide relațiilor de prietenie și colaborare româno-iugoslave, această întîlnire se înscrie ca un eveniment remarcabil, de largă rezonanță internațională.

...La Porțile de Fier, clasa muncitoare din România și cea din Iugoslavia au demonstrat concret, cu virtuțile faptei, că, prin muncă eroică, prin dîrzenie, printr-o colaborare exemplară, nici o stavilă nu este de netrecut, au dovedit uriașele lor energii, descătușate în anii socialismului. La Drobeta Turnu-Severin și la Kladovo, cele două popoare vecine și prietene, președinții României și Iugoslaviei au înălțat un monument nepieritor al socialismului, al păcii și prieteniei, supremele valori ale prezentului și viitorului omenirii.

Și văzînd-se, cei doi conducători au dat semnul unei noi etape în istoria relațiilor dintre cele două popoare, a unei noi etape în istoria vieții și muncii lor, a unei noi etape în istoria vieții și muncii tuturor popoarelor din Europa și din lume

# viaţa internaţională

## REZOLUŢII ADOPTATE LA U. N. C. T. A. D.-III

### ● RESURSELE ELIBERATE PRIN DEZARMARE SĂ FIE PUSE ÎN SLUJBA DEZVOLTĂRII !

Delegaţii prezenţi la lucrările celei de-a treia Conferinţe a Naţiunilor Unite pentru Comerţ şi Dezvoltare — U.N.C.T.A.D. — au adoptat, cu majoritate de voturi, rezoluţia cu privire la aspectele economice şi comerciale ale dezarmării. Documentul relevă, între altele, că încetarea cursei înarmărilor şi luarea unor măsuri concrete în domeniul dezarmării, precum şi o reducere considerabilă a cheltuielilor militare vor contribui la progresul economic şi social al tuturor ţărilor şi vor spori posibilitatea de a se acorda un ajutor economic suplimentar ţărilor în curs de dezvoltare.

### ● INSTITUIREA „ZILEI MONDIALE A INFORMAŢIILOR ÎN PROBLEMELE DEZVOLTĂRII"

A fost de asemenea, adoptată o rezoluţie privind instituirea unei „Zile mondiale a informaţiilor în problemele dezvoltării", iniţiată de Franţa, căreia i s-au alăturat, în calitate de coautori, România şi alte state. În intervenţia sa, delegatul român Gheorghe Dolgu a arătat că rezoluţia este de natură să contribuie la o sensibilizare crescîndă a opiniei publice internaţionale la problemele dezvoltării. „Delegaţia română este cu atît mai bucuroasă să se asocieze la acest proiect, cu cît România a fost printre coautorii unei rezoluţii adoptate de a doua Conferinţă U.N.C.T.A.D., vizînd mobilizarea opiniei publice pentru sprijinirea activităţilor desfăşurate de U.N.C.T.A.D.".

## LARG ECOU POZITIV LA RATIFICAREA ÎN BUNDESTAG a tratatelor cu U.R.S.S. şi Polonia

● **HAGA.** — Guvernul olandez a luat cunoştinţă cu mare satisfacţie de rezultatul dezbaterilor şi al votului din Bundestagul vest-german. După cum a declarat un purtător de cuvînt al Ministerului Afacerilor Externe, guvernul olandez apreciază că ratificarea tratatelor de la Moscova şi Varşovia reprezintă o contribuţie importantă în vederea continuării destinderii.

● **PARIS.** — „Ne exprimăm satisfacţia că Bundestagul a dorit sau a permis, aproape în unanimitate, continuarea politicii a cărei expresie o constituie cele două tratate şi pe care guvernul francez a susţinut-o în mod consecvent. Nu ne îndoim că în acest fel vor fi posibile noi progrese pe calea destinderii în Europa", se arată într-un comunicat al Ministerului Afacerilor Externe.

● **DUSSELDORF.** — Preşedintele P.C. German a dat publicităţii o declaraţie în care salută ratificarea tratatelor, pas important în înfăptuirea coexistenţei paşnice între state cu orînduiri social-politice diferite. Cele două tratate oferă R.F.G. posibilitatea de a colabora rodnic cu ţările respective în domeniile economiei şi comerţului, tehnicii, ştiinţei şi culturii. Se pot, de asemenea, dezvolta relaţii între R.F. a Germaniei şi R.D. Germană, în interesul păcii.

● **BRUXELLES.** — Guvernul belgian relevă că hotărîrea Bundestagului R.F.G. are o importanţă deosebită, se subliniază într-un comunicat dat publicităţii de Ministerul de Externe al Belgiei. Ratificarea favorizează destinderea şi contribuie la pregătirea conferinţei general-europene pentru problemele securităţii şi colaborării.

● **ROMA.** — „Votul Bundestagului reprezintă o acţiune politică de mare însemnătate în viaţa Europei de astăzi, menită să deschidă calea spre o colaborare fecundă, bazată pe principiile convieţuirii libere şi a unor raporturi normale pe continentul nostru", se declară la Palazzo Farnesina (Ministerul de Externe).

Într-o declaraţie prezentată de şeful secţiei externe a C.C. al P.C.I., Sergio Segre, se subliniază că ratificarea „constituie un succes important pentru guvernul Brandt-Scheel şi, în general, pentru forţele păcii, care, în întreaga Europă, au contribuit, prin acţiunile şi iniţiativele lor, la deschiderea unui capitol nou în viaţa continentului nostru".

● **COPENHAGA.** — Ministrul danez al afacerilor externe, Knud Andersen, a declarat că ţara sa primeşte cu mare bucurie ştirea ratificării, exprimîndu-şi convingerea că şi Bundesratul se va pronunţa favorabil. „Destinderea în Europa a intrat într-o nouă etapă", a subliniat el.

***Procesul ratificării celor două tratate intră vineri în penultima fază, aceea a dezbaterilor, în a doua lectură, din Bundesrat, Camera superioară a parlamentului vest-german, alcătuită din reprezentanţii laenderelor. Comisia de politică externă a Bundesratului a hotărît să recomande acestuia însuşirea hotărîrii adoptate de Bundestag. Pe de altă parte, Rainer Barzel, liderul opoziţiei creştin-democrate, care deţine majoritatea în Bundesrat, a declarat că partidul său nu va ridica obiecţii în calea ratificării.***

***În cazul cînd Bundesratul va aproba legile privind ratificarea, preşedintele federal Gustav Heinemann le va semna la 23 mai. O dată cu schimbul instrumentelor de ratificare, tratatele vor putea intra în vigoare.***

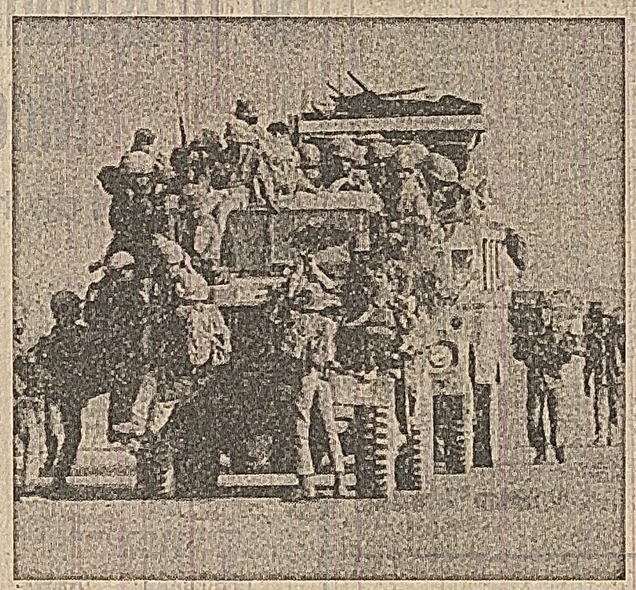

**Imagini ca cele de mai sus, înfăţişînd unităţile saigoneze retrăgîndu-se în derută în faţa ofensivei forţelor patriotice, sînt tipice pentru situaţia de pe fronturile de luptă din Vietnamul de sud. Ultimele telegrame sosite la redacţie anunţă, astfel, că în zona Trang Bang, la aproximativ 40 km vest de Saigon, au avut loc angajări violente între forţele F.N.L. şi trupele saigoneze. Patrioţii au bombardat cu rachete oraşul Trang Bang, provocînd pierderi inamicului. În zona oraşului Pleiku, în regiunea Platourilor înalte, patrioţii au aruncat în aer un depozit de muniţii, iar la Hue un pod, întrerupînd traficul pe principala cale de legătură cu baza de la Da Nang. Numai în perioada 13—16 mai a.c., unităţile Frontului Naţional de Eliberare din provincia Kontum au scos din luptă peste 500 de inamici şi au distrus 11 avioane, 5 tancuri şi blindate, precum şi două baterii de artilerie de mare calibru ale trupelor saigoneze. Bilanţul pierderilor înregistrate de trupele regimului marionetă de la începutul actualei ofensive a forţelor patriotice este din cele mai grele, potrivit chiar recunoaşterilor purtătorilor de cuvînt militari saigonezi şi americani: peste 25 000 de militari scoşi din luptă, numărul celor ucişi ridicîndu-se la mai bine de 5 000.**

## Bombardamente aeriene şi navale ale S. U. A. asupra R. D. Vietnam

HANOI 18 (Agerpres). — Ministerul Afacerilor Externe al R.D. Vietnam a dat publicităţii o declaraţie în care se arată că, la 16 mai, aviaţia Statelor Unite a continuat raidurile sale asupra R.D. Vietnam, bombardînd zone dens populate din împrejurimile oraşelor Haifong şi Vinh, iar flota a 7-a a S.U.A. a continuat să efectueze bombardamente de artilerie asupra localităţilor de coastă, provocînd numeroase victime în rîndul populaţiei civile, distrugînd locuinţe şi baraje de pe rîurile nord-vietnameze, transmite agenţia V.N.A. Ministerul Afacerilor Externe al R.D. Vietnam condamnă energic aceste acte de agresiune şi cere guvernului S.U.A. să înceteze blocada şi minarea porturilor R.D.V. şi celelalte acţiuni de război îndreptate împotriva R.D. Vietnam.

**În regiunile eliberate din Vietnamul de sud: MITING ÎN MEMORIA LUI HO ŞI MIN**

Agenţia „Eliberarea" anunţă că într-una din zonele eliberate din Vietnamul de sud a avut loc, joi, un miting consacrat aniversării a 62 de ani de la naşterea preşedintelui Ho Şi Min. Luînd cuvîntul la miting, Nguyen Huu Tho, preşedintele Prezidiului C.C. al F.N.E., a evocat personalitatea marelui conducător al poporului vietnamez şi a adresat participanţilor la adunare, forţelor de eliberare şi întregii populaţii a Vietnamului de sud chemarea de a-şi intensifica lupta pentru zădărnicirea politicii de „vietnamizare" a războiului dus de S.U.A. în Vietnam, pentru reunificarea patriei în condiţii de pace şi independenţă.

## Iosip Broz Tito va vizita U.R.S.S.

Agenţiile T.A.S.S. şi Tanjug anunţă că, la invitaţia C.C. al P.C.U.S. şi a Prezidiului Sovietului Supreme al U.R.S.S., Iosip Broz Tito, preşedintele R. S. F. Iugoslavia, preşedintele U.C.I., va face o vizită oficială de prietenie în Uniunea Sovietică, în prima jumătate a lunii iunie.

BRAZZAVILLE

## COMPLOT ANTIGUVERNAMENTAL EŞUAT

BRAZZAVILLE 18 (Agerpres). — Postul de radio „Vocea revoluţiei congoleze" a difuzat un comunicat al C.C. al Partidului Congolez al Muncii, în care se arată că „un grup de rebeli, în frunte cu iniţiatorul complotului din februarie a. c., Ange Diawara, a încercat să repete evenimentele de la 22 februarie". Între complotişti şi slujbaşii de securitate a avut loc o ciocnire armată, în cursul căreia elementele rebele au fost izgonite.

Într-un mesaj adresat muncitorilor, ţăranilor, intelectualităţii, tuturor luptătorilor pentru revoluţie, C.C. al Partidului Congolez al Muncii a chemat la vigilenţă şi la o strînsă colaborare cu forţele de securitate şi ale armatei naţionale congoleze, pentru a captura pe Ange Diawara şi pe colaboratorii săi.

## Convorbiri sovieto-egiptene

CAIRO 18 (Agerpres). — În comunicatul cu privire la vizita ministrului apărării al U.R.S.S., mareşalul Andrei Greciko, în Republica Arabă Egipt, se arată că în cursul convorbirilor avute cu preşedintele Anwar Sadat şi cu Mohamed Sadek, ministrul apărării, s-a făcut un schimb de păreri în probleme ale întăririi şi dezvoltării colaborării militare dintre cele două ţări. Părţile se arată în comunicat, au căzut de acord asupra unor măsuri practice îndreptate spre înfăptuirea înţelegerii cu privire la sporirea în continuare a potenţialului militar al Egiptului, înţelegere realizată în cursul recentei vizite a preşedintelui Sadat în U.R.S.S.

## SOSIREA LA PARIS A UNEI DELEGAŢII A PARTIDULUI COMUNIST ROMÂN, CONDUSĂ DE TOVARĂŞUL PAUL NICULESCU-MIZIL

PARIS. — Corespondentul nostru P. Diaconescu, transmite:

Joi a sosit la Paris delegaţia Partidului Comunist Român, condusă de tovarăşul Paul Niculescu-Mizil, membru al Comitetului Executiv, al Prezidiului Permanent al C.C. al P.C.R., care face o vizită în Franţa, la invitaţia Partidului Comunist Francez.

Din delegaţie fac parte tovarăşii Constantin Băbălău, membru supleant al Comitetului Executiv al C.C. al P.C.R., prim-secretar al Comitetului judeţean Dolj al P.C.R., Ionel Dicu, adjunct de şef de secţie la C.C. al P.C.R., şi Constantin Popovici, adjunct al directorului Institutului pentru pregătirea cadrelor în problemele conducerii social-politice.

Pe aeroportul Le Bourget, oaspeţii au fost întîmpinaţi de Raymond Guyot, membru al Biroului Politic al C.C. al P.C.F., Henri Rol-Tanguy, membru al C.C. al P.C.F., activişti ai P.C.F.

Au fost, de asemenea, de faţă ambasadorul României la Paris, Constantin Flitan, alţi membri ai ambasadei.

În cursul după-amiezii, delegaţia P.C.R., însoţită de Henri Rol-Tanguy, a depus o jerbă de flori la cimitirul Ivry, la mormintele unor luptători români care au participat la Rezistenţa franceză. Au fost de faţă Jacques Laloe, primar al municipalităţii Ivry, Auguste Floline, preşedintele Federaţiei naţionale a deportaţilor şi internaţilor, numeroşi militanţi ai P.C.F. şi foşti combatanţi împotriva fascismului.

În continuare, între delegaţia P.C.R., condusă de tovarăşul Paul Niculescu-Mizil, şi o delegaţie a P.C.F., condusă de tovarăşul Raymond Guyot, din care au făcut parte Jean Kanapa şi Henri Rol-Tanguy, membri ai C.C. al P.C.F., precum şi Roger Trugnan, activist al C.C. al P.C.F., au avut loc convorbiri.

★

La plecare, pe aeroportul Otopeni, delegaţia a fost condusă de tovarăşii Manea Mănescu, membru al Comitetului Executiv, al Prezidiului Permanent, secretar al C.C. al P.C.R., Miron Constantinescu, membru supleant al Comitetului Executiv al C.C. al P.C.R., Ghizela Vass, şef de secţie la C.C. al P.C.R., Ion Zahiu, adjunct de şef de secţie la C.C. al P.C.R., activişti de partid.

## Comunicat comun algeriano-cubanez

ALGER 18 (Agerpres). — La Alger a fost dat publicităţii comunicatul comun algeriano-cubanez privind vizita lui Fidel Castro Ruz şi convorbirile avute cu Houari Boumediene. Cele două părţi şi-au exprimat hotărîrea fermă de a lupta de partea forţelor progresului pentru promovarea dreptăţii şi păcii în relaţiile internaţionale.

Abordînd probleme ale situaţiei din Orientul Apropiat, părţile au afirmat dreptul ţărilor arabe de a lupta pentru redobîndirea teritoriilor ocupate de Israel, relevînd, în context, necesitatea asigurării drepturilor legitime ale populaţiei palestinene.

Ambele părţi şi-au declarat sprijinul faţă de lupta de eliberare naţională din Africa şi au constatat cu satisfacţie dezvoltarea continuă a luptei revoluţionare a frontului antiimperialist în America Latină.

A fost reafirmat, totodată, sprijinul faţă de R. D. Vietnam, faţă de lupta dreaptă a forţelor patriotice din peninsula Indochina.

★

SOFIA, 18 (Agerpres). — La Sofia au început, joi, convorbirile oficiale între delegaţia de partid şi guvernamentală a R. P. Bulgaria, condusă de Todor Jivkov, prim-secretar al C.C. al P.C. Bulgar, preşedintele Consiliului de Stat, şi delegaţia de partid şi guvernamentală a Republicii Cuba, condusă de Fidel Castro Ruz, prim-secretar al C.C. al P.C. din Cuba, primul ministru al Guvernului Revoluţionar al Republicii Cuba, aflată în vizită la Sofia, anunţă agenţia B.T.A.

O CERINŢĂ CE SE AFIRMĂ TOT MAI LARG

PE DIFERITE MERIDIANE

## Apărarea suveranităţii naţionale

### ● RIO DE JANEIRO

MINISTRUL DE EXTERNE AL BRAZILIEI, MARIO GIBSON BARBOSA, a declarat că politica externă pe care o promovează Brazilia exprimă respingerea forţei ca mijloc de reglementare a problemelor vieţii internaţionale. El a arătat că ţara sa se pronunţă pentru dezarmare, pentru a grăbi dezvoltarea economică, pe care a apreciat-o ca esenţă a păcii.

În continuare, Barbosa a arătat că „prin accelerarea progresului, Brazilia urmăreşte eradicarea celei mai rele şi mai umilitoare poluări — înapoierea şi mizeria. Totodată, Brazilia doreşte protejarea resurselor sale naturale, prin întărirea suveranităţii, iar împotriva celora care urmăresc să perpetueze şi să accentueze poziţiile avantajoase de care dispun, atitudinea Braziliei nu poate fi decît fermă".

### ● MANILA

MINISTRUL FILIPINEZ AL AFACERILOR EXTERNE, CARLOS ROMULO, a arătat, în cadrul unei şedinţe a guvernului în care au fost examinate probleme ale politicii externe, că multiplele aspecte ale acordului militar dintre Filipine şi Statele Unite nu corespund situaţiei actuale externe şi interne. Şeful diplomaţiei filipineze a relevat că în prezent se duc convorbiri cu S.U.A. privind modificarea acestui acord militar, astfel ca el să nu lezeze suveranitatea ţării. „Situaţia actuală din lume, a declarat Carlos Romulo, ne oferă numeroase alternative pentru realizarea scopurilor naţionale şi sîntem obligaţi să studiem aceste alternative". Ministrul filipinez a reafirmat hotărîrea ţării sale de a stabili şi dezvolta relaţii cu statele socialiste.

## ZAIR ÎN PREAJMA DESCHIDERII PRIMULUI CONGRES AL MIŞCĂRII POPULARE A REVOLUŢIEI

*În Republica Zair domneşte, în aceste zile, o atmosferă de intense pregătiri în vederea unui însemnat eveniment din istoria ţării: deschiderea, la 21 mai, a primului congres ordinar al Mişcării Populare a Revoluţiei, la care vor participa un şir de delegaţii străine, printre care şi o delegaţie a P.C.R. Congresul va fi precedat de festivităţile de la 20 mai, organizate cu prilejul celei de-a cincea aniversări a creării acestui partid. În cadrul pregătirilor pentru congres, în localitatea N'Sele, oraşel situat pe malurile fluviului Zair, au început miercuri, lucrările unui seminar, la care participă cadre de conducere şi activişti ai M.P.R. Seminarul, ce se va încheia, vineri, cu un discurs al preşedintelui Mobutu Sese Seko,*

***DE LA TRIMISUL NOSTRU SPECIAL***

*îşi propune să ofere participanţilor posibilitatea cunoaşterii îndeaproape a problemelor care urmează să fie dezbătute la congres.*

*Presa din capitală subliniază semnificaţiile deosebite ale acestei reuniuni a reprezentanţilor naţiunii zaireze, chemată să dezbată şi să ia hotărîri în probleme fundamentale ale ţării — economice, sociale şi politice. „Această mare întrunire naţională a peste 2 000 de fii ai naţiunii, reprezentînd toate păturile sociale — scrie ziarul „Elima" — este un prilej pentru fiecare participant de a face sugestii şi propuneri care vor determina, desigur, în mod hotărîtor viitorul nu numai al partidului, ci şi al întregii naţiuni".*

*În toate localităţile au loc mari mitinguri şi marşuri populare, ample manifestări culturale. O impresionantă statuie, reprezentînd un om uriaş cu o torţă în mînă, a fost ridicată simbolic pe malul fluviului Zair. Pe soclu este gravată inscripţia: „Un cetăţean care se dăruieşte construcţiei patriei sale este un cetăţean liber...". Răspunsul la acest îndemn este concretizat în eforturile constructive ale celor 21 milioane de zairezi. „SALONGO" (dracoaste de muncă), devenită deviză naţională, îşi găseşte acum noi expresii, ca o mărturie a voinţei poporului zairez de a-şi făuri, potrivit condiţiilor şi particularităţilor sale specifice, o economie independentă, o viaţă tot mai prosperă.*

**Viorel POPESCU**

„Satisfacţie" este cuvîntul care revine ca un laitmotiv în telegramele de presă, comentarii, luări de poziţie oficiale din cele mai diferite ţări în legătură cu ratificarea de către Bundestag a tratatelor Republicii Federale a Germaniei cu Uniunea Sovietică şi Polonia. Se reflectă în aceasta sentimentul larg împărtăşit de opinia publică europeană şi mondială că acest act se înscrie ca un important moment al proceselor pozitive care au loc pe continentul european.

Prin votul de miercuri din Bundestag, prin trecerea, probabil în cursul zilei de azi, a legii respective prin Bundesrat, unde — după cum s-a anunţat din înseşi sursele opoziţiei — nu se va ridica nici o obiecţie, procedura de ratificare va fi încheiată, legea urmînd a fi semnată în zilele următoare de preşedintele R.F.G. Procedura se desfăşoară în paralel în U.R.S.S. şi Polonia. Astfel, tratatele semnate în cursul anului 1970 urmează, în scurt timp, să intre în vigoare.

Este bine cunoscută aprecierea pozitivă care s-a dat de la început de către popoare acestor două tratate, încheiate în urma unor îndelungate şi laborioase tratative. Aşa cum s-a recunoscut în mod unanim, ele au deschis o pagină nouă în relaţiile reciproce dintre ţările semnatare, creînd premise favorabile pentru dezvoltarea colaborării lor. Însemnătatea deosebită a celor două tratate nu se limitează însă la aspectul bilateral; ele aduc o importantă contribuţie în direcţia înlăturării definitive a secheelelor celui de-al doilea război mondial şi ale „războiului rece", la normalizarea relaţiilor dintre statele europene şi îmbunătăţirea climatului general pe continentul nostru şi în lume. De cea mai mare însemnătate este faptul că cele două tratate, oglindind progresele realizate pe linia recunoaşterii realităţilor posibelice, inclusiv a frontierelor existente, proclamă solemn inviolabilitatea acestora; înscriu principiul abţinerii de la folosirea forţei sau ameninţarea cu forţa în relaţiile reciproce şi în problemele vieţii internaţionale; preconizează soluţionarea pe căi politice, prin tratative, a oricăror diferende internaţionale. Prin toate acestea, cele două tratate s-au înscris la loc de frunte pe linia înfăptuirii cerinţelor unei reale securităţi europene, spre care năzuiesc cu ardoare popoarele continentului.

Acţionînd perseverent pentru promovarea destinderii şi securităţii în Europa, militînd neobosit pentru recunoaşterea realităţilor posibelice, pentru normalizarea relaţiilor dintre toate ţările europene, inclusiv între cele două state germane, România socialistă a salutat de la început încheierea celor două tratate şi a subliniat în permanenţă necesitatea imperioasă a ratificării lor. „Ratificarea tratatului sovieto—vest-german şi polono—vest-german — a declarat zilele trecute tovarăşul NICOLAE CEAUŞESCU — ar reprezenta un pas important pe calea lichidării reziduurilor celui de-al doilea război mondial, a destinderii şi întăririi păcii".

## Un act în spiritul cerinţelor normalizării relaţiilor şi destinderii în Europa

Votul din Bundestag arată că, pînă la urmă, chiar şi majoritatea covîrşitoare a deputaţilor opoziţiei nu a considerat posibil să se mai împotrivească ratificării. În acest sens, dacă neratificarea ar fi însemnat „îngheţarea" proceselor pozitive, întoarcerea spre trecutul nefast de imobilism şi rigiditate, alimentarea tendinţelor celor mai retrograde, inclusiv a tendinţelor neonaziste şi revanşarde din Republica Federală a Germaniei, ratificarea tratatelor sovieto—vest-german şi polono—vest-german reprezintă o victorie de seamă a tendinţelor realiste, constructive, a forţelor progresiste din R.F.G. şi totodată un cîştig evident al coexistenţei paşnice, înţelegerii şi colaborării internaţionale.

Implicaţiile imediate ale ratificării celor două tratate rezidă în aceea că vor putea astfel intra în vigoare o serie de acorduri încheiate, cum sînt acordul cvadripartit în problema Berlinului occidental, acordurile şi convenţiile încheiate de R.D.G. cu R.F.G. şi cu Senatul Berlinului occidental, precum şi Tratatul privitor la traficul între R.D.G. şi R.F.G. — primul tratat internaţional, pe bază de egalitate, între cele două state germane — toate acestea fiind menite să contribuie la normalizarea şi îmbunătăţirea substanţială a climatului politic european. Se creează, de asemenea, premise favorabile pentru continuarea discuţiilor şi realizarea unui acord între R.D.G. şi R.F.G. privitor la stabilirea de relaţii normale între cele două ţări, precum şi pentru finalizarea tratativelor angajate între R.F.G. şi R.S. Cehoslovacă — în această privinţă fiind necesar să se recunoască nevalabilitatea încă de la început a acordului de la München. Se afirmă şi mai stăruitor necesitatea primirii celor două state germane în O.N.U. În urma ratificării cad şi ultimele obiecţii care mai erau invocate, de altfel fără nici un temei, pentru tergiversarea convocării conferinţei general-europene; devine şi mai evident că sînt întrunite toate premisele pentru a trece neîntîrziat la pregătirea multilaterală a acestei conferinţe cu participarea tuturor statelor interesate.

Ca ţară, care, prin eforturi stăruitoare, prin dezvoltarea relaţiilor pe plan economic, politic, diplomatic şi pe alte planuri cu toate statele, printr-o intensă şi rodnică activitate de contacte, discuţii şi tratative, şi-a adus în mod stăruitor contribuţia la stimularea dialogului internaţional, a procesului de normalizare, înţelegere şi cooperare în Europa, România socialistă îşi exprimă satisfacţia în legătură cu ratificarea tratatelor în Bundestag în care vede o victorie a luciditătii şi spiritului realist. Ea are convingerea că ratificarea acestor tratate, traducerea lor cu fermitate în viaţă vor favoriza realizarea de noi paşi în direcţia normalizării relaţiilor cu şi între cele două state germane, noi progrese ale cauzei destinderii, securităţii şi colaborării în Europa şi în lume.

**Ion FINTINARU**

## AGENŢIILE DE PRESĂ TRANSMIT:

**În prezenţa lui L. Brejnev, A. Kosîghin, N. Podgornii** şi a altor conducători de partid şi de stat sovietici, în Moscova a avut loc o adunare a pionierilor, cu prilejul împlinirii a 50 de ani de la înfiinţarea Organizaţiei de pionieri „V. I. Lenin" din Uniunea Sovietică. La adunare a participat Virgiliu Radulian, preşedintele Consiliului Naţional al Pionierilor din România. Prin decret al Prezidiului Sovietului Suprem, Organizaţia de pionieri din U.R.S.S. a fost decorată cu Ordinul „Lenin".

**Într-un discurs rostit în parlament,** ministrul de externe indian, Swaran Singh, a reafirmat dorinţa guvernului său de a soluţiona, pe bază convorbirilor bilaterale, toate problemele care afectează relaţiile reciproce cu Pakistanul, în scopul asigurării unei păci trainice în această regiune a lumii.

**Preşedintele Consiliului Revoluţionar Suprem al Republicii Democratice Somalia,** Mohamed Siad Barre, şi-a încheiat joi vizita în R.P. Chineză. La aeroport, el a fost condus de Ciu En-lai, premierul Consiliului de Stat al R.P. Chineze, şi de alte persoane oficiale. În aceeaşi zi, preşedintele somalez a sosit la Phenian, unde a fost întîmpinat de Kim Ir Sen, şeful statului, preşedintele Cabinetului de Miniştri al R.P.D. Coreene.

**La Moscova** a avut loc depunerea, spre păstrare, a instrumentelor de ratificare de către statele depozitare — U.R.S.S. şi Marea Britanie — a Tratatului cu privire la interzicerea amplasării armelor nucleare şi a altor arme de distrugere în masă pe fundul mărilor şi oceanelor şi în subsolul lor. Potrivit prevederilor tratatului, el intră în vigoare de la data de 18 mai.

**Un acord privind înfiinţarea Comisiei mixte guvernamentale de cooperare economică româno-peruană a fost semnat din partea română la Lima de Nicolae M. Nicolae, ministru secretar de stat la Ministerul Comerţului Exterior, iar din partea peruană de Miguel de la Flor Valle, ministrul afacerilor externe.**

**Congresul ziariştilor cehoslovaci.** La Praga au avut loc lucrările Congresului Centrului Ziariştilor din R. S. Cehoslovacă. La lucrări au fost prezenţi secretarul general al C.C. al P. C. din Cehoslovacia, Gustav Husak, şi alţi conducători de partid şi de stat, invitaţi din ţară şi oaspeţi de peste hotare. Din partea Uniunii Ziariştilor din România a participat Nestor Ignat, preşedintele uniunii.

**Senatorul american George McGovern** a cerut reinstituirea embargoului comercial împotriva Rhodesiei. „În goana după profituri, noi contribuim la consolidarea poziţiei morale a regimului ilegal al raşiştilor albi, care reprezintă o infimă fracţiune a populaţiei din Rhodesia", a spus el.

**Guvernul Republicii Malgaşe a fost dizolvat.** Într-un discurs radiodifuzat, Philibert Tsiranana, preşedintele Republicii Malgaşe, a anunţat că guvernul a fost dizolvat. Generalului Gabriel Ramanantsoa, căruia i se conferiseră anterior depline puteri, a fost însărcinat cu formarea noului cabinet malgaş.

2

REDACŢIA ŞI ADMINISTRAŢIA: Bucureşti, Piaţa Scînteii, Tel. 17 60 10, 17 60 20. Abonamentele se fac la oficiile poştale şi difuzorii din întreprinderi şi instituţii. Pentru străinătate, abonamente prin „ROMPRESFILATELIA", Bucureşti — Calea Griviţei nr. 64—66, P.O.B. — Box 2001. Tiparul: Combinatul Poligrafic CASA SCÎNTEII 40 368