Biblioteca Municipiului Deva
SALA DE LECTURĂ

PROLETARI DIN TOATE ȚĂRILE, UNIȚI-VĂ!

Scînteia

ORGAN AL COMITETULUI CENTRAL AL PARTIDULUI COMUNIST ROMÂN

Anul XLII Nr. 9461 | Marți 27 martie 1973 | 6 PAGINI — 30 BANI

PRIORITĂȚI ÎN ACTIVITATEA DE INVESTIȚII

Ce apreciere poate fi dată activității desfășurate pe șantierele de investiții productive, în lunile ce au trecut din acest an? Din capul locului, răspunsul este pozitiv. Într-adevăr, **pe foarte multe șantiere, cu tot timpul nefavorabil — acționîndu-se în lumina sarcinilor stabilite de Plenara C.C. al P.C.R. din 28 februarie — 2 martie a.c. — s-au înregistrat rezultate bune.** În cadrul trusturilor de construcții industriale din Cluj, Timișoara și Constanța, de pildă, accelerarea ritmului de lucru și atenția deosebită acordată încadrării în graficele de execuție s-au concretizat în obținerea unor realizări superioare mediei consemnate pe țară în privința îndeplinirii prevederilor planului de investiții. **Seria „premierelor" industriale din acest an a fost deschisă de timpuriu, patrimoniul productiv al economiei naționale îmbogățindu-se de pe acum cu cîteva zeci de noi unități.** Iată cîteva: noul turbogenerator de 50 MW de la C.E.T. din Oradea, pus în funcțiune cu 45 de zile înainte de termen; noi capacități la Uzina de prelucrare a aluminiului din Slatina; o capacitate suplimentară de producție la Fabrica de ciment din Turda, unde cîștigul de timp în competiția cu duratele de execuție reprezintă 5 luni; fabrica „Electroargeș" din Curtea de Argeș, care produce parțial, cu 60 de zile mai devreme și altele. Eforturi stăruitoare se depun acum pe numeroase alte șantiere, ale unor capacități de producție se află în pragul dării în exploatare. Astfel, la lucrările de dezvoltare de la Combinatul de îngrășăminte chimice din Turnu-Măgurele, platforma industrială Slatina, pe șantierele fabricii de geamuri din Buzău, secției de fenolacetonă de la Borzești și altele, se definitivează ultimele lucrări sau chiar au fost începute probele tehnologice, ceea ce oferă garanția că în curînd aceste obiective vor putea livra economiei naționale primele cantități de produse.

Evident, pot fi date și alte exemple pozitive în legătură cu activitatea de investiții din acest început de an, care relevă **buna pregătire a condițiilor necesare continuității lucrului pe timpul iernii, conlucrarea fructuoasă a beneficiarilor de investiții, furnizorilor de utilaje, proiectanților ș.a., dar mai ales munca rodnică a constructorilor, capacitatea lor de a îndeplini exemplar sarcinile trasate de partid în această direcție.** Tot atît de adevărat este și faptul că — prin prisma importanței realizării integrale a planului de investiții din acest an pentru îndeplinirea cincinalului înainte de termen — bilanțul primelor două luni prezintă și unele situații necorespunzătoare. **Nesatisfăcător evoluează lucrările pe șantierele industriei ușoare, industriei metalurgice, industriei chimice.** La o serie de capacități, programate să dea producție în acest interval, nu au fost respectate termenele de punere în funcțiune. **Un sondaj efectuat recent de organele Băncii de Investiții a arătat că, pe unele șantiere, se mențin neajunsuri serioase,** iar în unele locuri, ca de pildă la lucrările de la C.E.T. Rovinari, Uzina de oțeluri aliate Tîrgoviște, Fabrica de rulmenți din Alexandria, sectorul furnal din cadrul C.S. Galați, în luna februarie, s-au majorat restanțele înregistrate anterior în realizarea planului de investiții.

Cu toată tăria trebuie să se înțeleagă că **recuperarea neîntîrziată a tuturor rămînerilor în urmă și accelerarea ritmului de lucru în vederea respectării termenelor de punere în funcțiune stabilite constituie sarcini de maximă importanță economică.** În ce direcții trebuie acționat cu prioritate? Din multitudinea problemelor ridicate de îndeplinirea exemplară a planului de investiții, ne oprim la cele care ni se par că răspund cel mai bine momentului actual. În primul rînd, este vorba de **darea grabnică în exploatare a capacităților restante din anul trecut și din acest trimestru.** Se știe că, datorită încălcării termenelor de punere în funcțiune la cîteva zeci de obiective, anul trecut s-au înregistrat pierderi importante la o serie de produse de bază ca, de pildă, fontă, tablă, sodă caustică și calcinată, acid sulfuric, ciment, celuloză, hîrtie ș.a. Este limpede că fiecare zi de întîrziere în finalizarea obiectivelor restante face imposibilă, în continuare, realizarea potrivit planului a unor cantități însemnate de produse necesare economiei și a acumulărilor bănești aferente capacităților respective. Ca atare, **atît beneficiarii de investiții cît și constructorii au datoria să respecte cu strictețe graficele cu termene de punere în funcțiune reprogramate, elaborate în comun.** Atunci cînd se acționează cu promptitudine și înaltă răspundere, măsurile stabilite pentru mai buna coordonare a activității constructorilor, montorilor și furnizorilor de utilaje își dovedesc pe deplin eficacitatea; un număr de 11 capacități, la care se depășiseră termenele inițiale de punere în funcțiune din anul trecut, au început să producă. Totuși, alte obiective restante din anul 1972, reprogramate să fie date în exploatare pînă acum — între care menționăm capacitățile suplimentare de producție de la Uzina chimică din Valea Călugărească, Fabrica de armături din fontă și oțel din Zalău etc. — n-au reușit să treacă nici acest al doilea „examen" inaugural. Ideea împăcării cu neajun-

(Continuare în pag. a V-a)

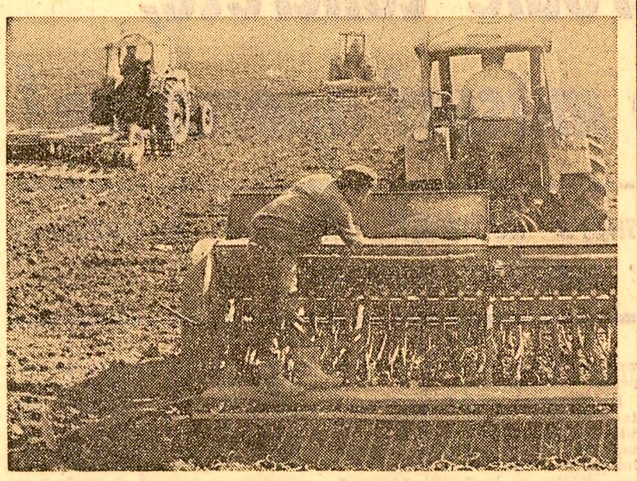

Însămînțarea culturilor din prima epocă se desfășoară cu intensitate. În județul Timiș, la ferma Șandra, de la I.A.S. Variaș, într-un teren bine pregătit se seamănă borceagul

Interviu acordat de tovarășul Nicolae Ceaușescu

revistei americane „Time"

Revista americană „TIME" a publicat în numărul său din 26 martie aprecieri făcute de tovarășul Nicolae Ceaușescu, președintele Consiliului de Stat al Republicii Socialiste România, în cadrul interviului acordat corespondentului pentru Europa de est al revistei, Strobe Talbott.

Au fost relevate poziția României socialiste față de principalele probleme internaționale și contribuția ei activă la opera de destindere, cooperare și pace. S-a reafirmat concepția țării noastre asupra conferinței general-europene pentru securitate și cooperare, relevîndu-se posibilitatea ca ea să fie convocată anul acesta. Conferința ar trebui să adopte principiile și normele de bază ale relațiilor dintre statele europene, precum și măsuri privind o largă colaborare economică, tehnico-științifică, culturală și în alte domenii, între toate țările continentului. Totodată, apare necesar ca reuniunea general-europeană să-și propună crearea unui organism permanent, care să asigure continuarea consultărilor și schimburilor de păreri în vederea dezvoltării colaborării și înfăptuirii securității pe continent.

În acest cadru, în interviu se fac aprecieri asupra convorbirilor preliminare în vederea începerii negocierilor propriu-zise consacrate reducerii forțelor armate străine de pe teritoriile statelor din Europa centrală. Se subliniază că, în pofida unor dificultăți, se va ajunge pînă la urmă la o înțelegere acceptabilă cu privire la desfășurarea negocierilor. România consideră că în viitor convorbirile vor trebui extinse și la alte zone ale continentului, la toată Europa — deci să se ajungă la o conferință privind problemele militare, reducerea și, pînă la urmă, retragerea trupelor străine de pe teritoriul altor state, reducerea trupelor naționale, precum și alte măsuri de dezangajare militară, care să creeze condiții reale pentru o adevărată securitate a tuturor statelor de pe continent.

În legătură cu viitorul relațiilor dintre statele europene, în interviu se relevă că dezvoltarea unor raporturi de colaborare presupune deplina egalitate în drepturi, fără nici o îngrădire. În context se arată că introducerea și menținerea unor restricții și bariere de către Piața comună ar putea avea efecte negative asupra colaborării europene și internaționale. Este exprimată speranța că se vor găsi căile pentru înlăturarea restricțiilor, precum și modalitățile care să permită o largă colaborare, pe baza egalității și avantajului reciproc.

Răspunzînd la o întrebare privind alternativa la actuala divizare a lumii în blocuri, președintele Nicolae Ceaușescu a arătat că, în ce privește blocurile economice, se pare că ele au o perspectivă ceva mai îndelungată. Blocurile militare însă sînt în contradicție cu tendințele mondiale spre destindere, constituie un anacronism în viața internațională, o frînă în dezvoltarea relațiilor dintre state, în calea colaborării și păcii. De aceea, România se pronunță cu fermitate și în mod constant pentru desființarea blocurilor militare și pentru așezarea relațiilor dintre state pe o bază nouă. Aceasta presupune luarea în considerare a principiilor înscrise în Carta Organizației Națiunilor Unite — dreptul la independență și suveranitate al fiecărui stat, dreptul de a-și alege calea dezvoltării economico-sociale fără nici un amestec din afară, deplina egalitate în drepturi, precum și excluderea oricărei forme de ingerințe, de amenințare sau de folosire a forței în raporturile dintre state.

Referitor la relațiile româno-americane, în interviu se menționează că în ultimii ani s-au obținut rezultate bune în dezvoltarea raporturilor economice, tehnice, științifice, culturale dintre cele două țări. S-a apreciat că în următorii 4—5 ani relațiile economice româno-americane ar putea spori de 3—4 ori și chiar mai mult, dacă se va realiza unul din angajamentele asumate de președintele Nixon — de a acorda României clauza națiunii celei mai favorizate, de a crea și pentru produsele românești aceleași condiții pe care le au produsele altor state.

„Ținînd seama de declarațiile președintelui Nixon și ale altor reprezentanți ai cercurilor conducătoare din Statele Unite, sperăm că aceasta se va realiza în curînd, ceea ce va deschide noi posibilități pentru extinderea relațiilor de colaborare dintre țările noastre", a subliniat președintele Nicolae Ceaușescu.

CU FIECARE ZI, PĂMÎNTUL SE ZVÎNTĂ PE SUPRAFEȚE TOT MAI MARI

Acum, cu toate forțele LA SEMĂNAT!

Timpul s-a încălzit simțitor în toată țara. Acum trebuie să se treacă cu toate forțele, pe un front larg, la pregătirea terenului și semănat. Din datele oferite de ministerul de resort rezultă că, pînă la 23 martie, au fost executate arături pe 326 770 hectare, ceea ce reprezintă 32 la sută din planul întreprinderilor agricole de stat și 22 la sută din cel al cooperativelor agricole. De asemenea, au fost însămînțate, pînă la aceeași dată, 48 550 hectare în cooperativele agricole și 16 460 hectare în întreprinderile agricole de stat. În ultimele zile, datorită timpului excepțional de frumos și participării masive a oamenilor muncii din agricultură la lucrările agricole, suprafețele însămînțate au crescut considerabil. În unele județe din vestul țării semănatul culturilor din prima urgență se apropie de sfîrșit. Din această săptămînă se va putea trece la semănat și în Muntenia, precum și în alte zone ale țării. Este necesar ca, în aceste zile, toate utilajele agricole, întreaga forță de muncă de la sate să fie concentrate la pregătirea terenului și semănat, la executarea celorlalte lucrări de sezon din agricultură.

BIHOR

Soare, cald și muncă spornică

În județul Bihor, timpul frumos din săptămîna care a trecut a fost folosit din plin la pregătirea terenului și semănat. Arăturile sînt practic încheiate: au mai rămas de arat suprafețe mici situate în zonele deluroase, unde solul este mai umed. Rezultate remarcabile au fost obținute la semănat. În cooperativele agricole, din cele 48 720 hectare destinate culturilor din prima epocă, pînă la 25 martie au fost însămînțate 35 540 hectare, din care 21 300 hectare în ogor propriu, iar restul în cultură ascunsă. În întreprinderile agricole de stat a fost depășită suprafața de 4 260 ha prevăzută a se însămînța în prima epocă.

De la primele ore ale dimineții și pînă seara tîrziu, cei peste 2 600 mecanizatori lucrează fără întrerupere pentru a putea recupera din timpul pierdut ca urmare a desprimăvărării tîrzii. Despre măsurile care au permis intensificarea lucrărilor ne-a vorbit tov. Petru Olaru, director adjunct al direcției agricole județene.

„Am urmărit ca arăturile să se facă și iarna, cînd pămîntul era înghețat doar la suprafață. De exemplu, în plină iarnă, la cooperativele agricole Tinca, Ghiorac, Nojorid au fost arate 7 000 ha. Un rol deosebit au avut și acțiunile de cooperare între stațiunile pentru mecanizarea agriculturii. Astfel, în toamnă au fost „coborîte" din zonele de deal în zona de cîmpie peste 200 de tractoare care au arat aici circa 15 000 ha. Acțiunea de cooperare continuă și în

Dumitru GÂȚA
Iosif POP

(Continuare în pag. a III-a)

Primul trimestru, în numeroase unități economice:

PLANUL — REALIZAT ÎNAINTE DE TERMEN

Cu toate greutățile provocate în luna martie de masivele căderi de zăpadă, din toate județele țării sosesc în aceste zile la redacție știri și telegrame care anunță realizarea înainte de termen a sarcinilor de plan pe primul trimestru.

Ziua de 21 martie a.c. a marcat și pentru **CONSTRUCTORII VIITORULUI COMBINAT DE ÎNGRĂȘĂMINTE CHIMICE DIN ARAD** realizarea planului de construcții pe primul trimestru al anului. Constructorii combinatului sînt hotărîți ca, pînă la 31 martie, să realizeze o producție egală cu 32 la sută din planul anual de investiții.

Colectivul **FILATURII DE BUMBAC DIN SLOBOZIA** și-a îndeplinit sarcinile de plan trimestriale la nivelul maximal. Pînă la sfîrșitul trimestrului vor fi livrate suplimentar 21,6 tone fire de bumbac și alte produse în valoare de 2 milioane lei, ceea ce înseamnă realizarea a jumătate din angajamentul anual asumat.

Muncitorii, inginerii și tehnicienii **ÎNTREPRINDERII DE GEAMURI BUZĂU** au obținut rezultate remarcabile în întrecere, de la începutul anului și pînă acum. Planul de producție aferent trimestrului I a fost recent îndeplinit, astfel că, pînă la finele lunii martie, se vor realiza suplimentar circa 10 000 metri pătrați geam securizat și 10 000 metri pătrați geam semislefuit.

La **ÎNTREPRINDEREA DE SERE IȘALNIȚA** se află în toi recoltarea primului ciclu de produse din acest an: trufandalele. Planul pe primul trimestru al anului a fost îndeplinit de harnicul colectiv cu 10 zile mai devreme. S-au livrat la export, peste plan, 165 tone castraveți, 10 tone ardei gras și 1 000 kg roșii. Pînă la 31 martie vor fi livrate în plus, peste sarcinile trimestriale, 500 tone castraveți, din care 450 la export, 24 tone ardei gras ș.a. Întrunind calități estetice și gustative superioare, produsele Întreprinderii de sere Așalnița sînt mult solicitate la export.

UZINA DE ANVELOPE VICTORIA-FLOREȘTI este a zecea unitate industrială din județul Prahova care a anunțat îndeplinirea prevederilor maximale ale planului trimestrial. Această uzină, care furnizează economici naționale întreaga gamă de anvelope pentru autoturisme românești, urmează să înscrie la finele lunii martie un spor de produse peste plan de circa 20 000 anvelope.

ÎNTREPRINDEREA DE FORAJ DIN BASCOV, județul Argeș, și-a îndeplinit cu 8 zile mai devreme planul trimestrial. Succesul se datorează unor măsuri eficiente, între care amintim mai buna aprovizionare a sondelor cu produse chimice și piese de schimb, întărirea asistenței tehnice în toate schimburile, introducerea acordului global la majoritatea formațiilor de lucru.

Brățara de aur

Că, această expresie care simbolizează într-o veche zicală românească valoarea meseriei, a putut fi în realitățile trecutului înlocuită cu „cătușe de plumb", nu este nici o descoperire. Victor Vântu, în recentul său volum, „Ce lăsăm în urma noastră", ne înfățișează, printre altele, destinul ultimului „ghiftar" hunedorean, Constantin Sireteanu, descrîndu-ne pe o singură pagină întregul coșmar al unei meserii care numai brățară de aur nu putea fi numită. Aceea de umplător cu vagonetul de minereu și cocs al pîntecului de iad din cuptoarele siderurgice sub vulcanul lor de miasme otrăvitoare; de unde și numele de „ghiftar", de la nemțescul „Gift" — otravă.

„Cînd ieșeai de la lucru, nu știai ce te durea mai rău: capul de atîtea gaze, picioarele de atîta umblet sau brațele de atîta împins"...

Omul care cuprindea într-o singură frază calvarul unei meserii, ca și alții, a ajuns maistru la încărcarea mecanizată a furnalelor: „A trebuit să mă pregătesc mult mai bine profesional — îi scrie el autorului — pentru a cunoaște aparatura și utilajele pe care la vechea secție nu le-am avut". Cătușele de plumb au fost schimbate cu o adevărată brățară de aur.

O meserie la fel de cumplită ca a „ghiftarilor" mi s-a părut a fi doar aceea a „puțarilor" — extractori cu vagonetul ai țițeiului din mina de petrol de la Sărata-Monteoru. Nu era doar un calvar, ci o viermuială de fier într-un iad rece, sufocant, pe pungile colcăitoare de petrol din adîncul pămîntului. O invenție diabolică, de cumplită tortură trupească, dar care ne dădea „mîndria" de a poseda unica mină de petrol din lume. Am trecut nu de mult pe acolo. Foștii „puțari" lucrau în halate albastre, curați și demni. Sondele subterane fuseseră complet automatizate. Și „cătușele de plumb" căzuseră de mult.

În casa lui Victor Balaure din Brăila, singura fotografie rămasă de pe urma lui Toader Balaure, fost hamal în port, era tăiată dintr-un ziar de prin 1940, în care cel mai puternic, cel mai neostenit, cel mai uriaș dintre docherii Dunării se vedea culcat pe un trotuar, cu prețul zilei de muncă scris cu creta pe tălpile late ale picioarelor. Așa a murit, lovit pe la spate, în timpul unei greve din vremea războiului. Fiul său, Victor Balaure, este astăzi macaragiu și mînuie un colos de oțel de patruzeci de tone. Își cucerise brățara de aur după ce atîția neîngenunchiați, truditori cu brațele ca tatăl său, fuseseră doboriți sub fostele cătușe de plumb. Căci „aurul", în meserie, nu poate simboliza decît condiția demnității umane. A demnității muncii din zilele noastre.

Ioan GRIGORESCU

PICĂTURA DE CERNEALĂ

În aplicarea DECRETULUI

Două centrale industriale cu profil diferit se confruntă cu o problematică similară și ajung la aceleași concluzii

Citiți relatările reporterilor noștri în pagina a III-a

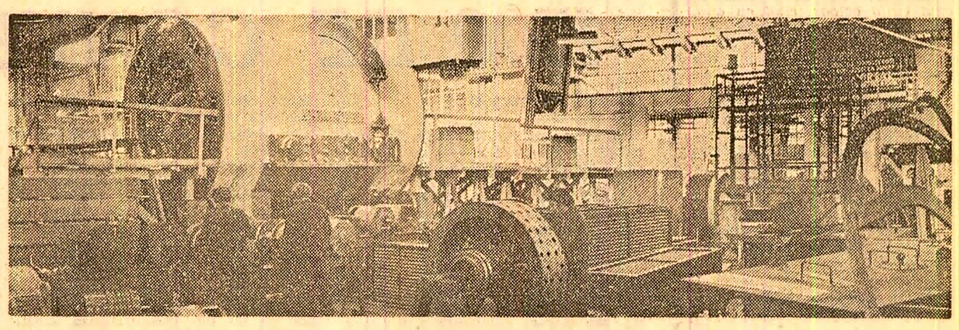

În secția de mașini electrice a Uzinei de construcții de mașini din Reșița se lucrează intens pentru finalizarea fabricației unor produse deosebit de importante pentru economia națională

1500 de conversații pentru un singur adevăr

— Știam doar casa. Undeva, pe bulevardul Dacia. Am așteptat ce am așteptat și, iată, colegul cu care străbăteam trotuarul mai bine de o oră, îmi face semn. Din clădire iese un băiat tînăr, la vreo 20 de ani, 1,80 m înălțime. Blond. Cu o asemenea claie de păr încît te întrebi: e fată ori băiat? Doar în cămașă — era în septembrie — iar la pantaloni avea o curea lată. Era el: Liviu L. În sfîrșit, se decide și o apucă pe bulevard. La „Casata" întîlnește un grup de tineri. Băieți, fete. Se îmbrățișează. „Să aibă vreun amestec și aceștia?" mă întreb. Mă rog, întrebările pe care ți le pui de fiecare dată. Caut să nu-mi scape nimic. Dar, pînă una alta era să-mi scape Liviu...

— Cum?

— A țîșnit pur și simplu într-un troleibuz de gară și abia am izbutit să mă urc și eu, prin față... Controlam în oglinda retrovizoare orice urcare sau coborîre prin spate...

Înfățișate astfel, episoadele de mai sus nu pot să nu transmită ceva dintr-o „temperatură" specifică. Căpitanul **Mihai Irimioiu**, de la serviciul judiciar al Miliției Capitalei, acceptă doar termenul de **temperatură normală** a fiecărei profesii. Are 34 de ani, este de 17 ani în miliție și, în acest răstimp, munca lui s-a întersectat și cu destine eșuate, cu numeroase stări de impas, dar și cu bucuria simplă pentru repararea unei nedreptăți, cu satisfacția că legea a fost aplicată drept, restabilind, acolo unde a fost încălcată, echilibrul moral și justițiar firesc.

Cazul Liviu L. se circumscria la fel, dincolo de granițele legii.

— De fapt, de la ce ați pornit?

— Ca în atîtea alte împrejurări, de la un telefon. De la o simplă informație.

— Potrivit cărei...?

— ...cîțiva tineri, în genere fără ocupații definite, statornice (categoria asta se află, după cum arată statisticile, după cum mă obligă să constat experiența mea, proprie mai tot timpul în „anticamera" delictului) puneau la cale o infracțiune. Se ocupau și cu trafic de valută. Noi aveam însă nevoie de probe. De **dovezi certe, imbatabile.**

Nu o dată, în conversația cu Mihai Irimioiu a revenit acest laitmotiv — al probelor. Este legea de fier a profesiei, repusă de ani de zile la noi în drepturile ei fundamentale: să iei toate măsurile legale, care se impun, împotriva unui vinovat, dar să nu nedreptățești un om, rigorile actului justițiar să nu ricoșeze într-un nevinovat. Proba de foc a fiecărui caz — și un caz înseamnă un om sau mai mulți — o reprezintă faptele, dovezile. Faptele se cer reconstituite cu răbdare și inteligență, cu perseverență și pasiune pentru aflarea adevărului.

— Ați rămas la troleibuz.

— Nu prea mult. La Gara de Nord, Liviu coboară. Cobor și eu, prin față, și o iau înainte. Era circumspect.

Ilie TANASACHE

(Continuare în pag. a II-a)

Pe scurt, din țară

20 000 hunedoreni la înfrumusețarea orașului. La Hunedoara a fost declanșată ampla acțiune cetățenească pentru transformarea acestei așezări, industriale prin excelență, într-un adevărat oraș al zonelor verzi și al florilor. Mobilizați de asociațiile de locatari și de deputații din cele 12 sectoare de activitate gospodărească ale orașului, peste 20 000 de hunedoreni au lucrat duminică la curățirea și amenajarea spațiilor din jurul blocurilor, a zonelor verzi și locurilor de agrement. Ei au curățat, săpat și nivelat majoritatea împrejurimilor blocurilor de locuit, au plantat 5 000 noi fire de trandafiri, peste 11 000 fire de gard viu și au transplantat 30 de brazi etc.

Stațiunea Felix și-a deschis porțile pentru sezonul estival. Peste 3 000 de orădeni, la care s-au adăugat turiști din Arad, Timișoara, Satu-Mare, Baia Mare, Zalău, Cluj și din alte localități au petrecut duminică o zi splendidă de odihnă (termometrul a înregistrat 22 grade).

Alături de aceștia se bucură de binefacerile efectelor curative ale apei termale de aici 2 200 de oameni ai muncii din țară, precum și primul grup de suedezi sosit în urmă cu cîteva zile. Vor sosi și alte grupuri din Finlanda, Norvegia, Danemarca și din alte țări cu care s-au încheiat contracte pentru 7 000 locuri în acest an.

Modernizarea localităților rurale ieșene. În județul Iași au fost întocmite schițe de sistematizare pentru toate cele 85 localități rurale — centre de comune — și pentru 136 sate componente. Pe planșetele proiectanților ieșeni se află acum în lucru schițele de sistematizare și pentru restul așezărilor din județ. Această acțiune va fi încheiată cu un an și jumătate mai devreme față de sfîrșitul anului 1975, termen stabilit pe țară.

FAPTUL DIVERS

Înalta tensiune a omeniei

Viața tînărului electrician Vasile Stirbăț, de la Întreprinderea de rețele electrice din Suceava, era în pericol. Accidentat grav în timp ce efectua revizia stației de 110 kV de la Barnar, el a fost transportat la spitalul din Suceava și, de aici, mai departe la București. Prezenta arsuri pe 62 la sută din suprafața corpului. Șansele de supraviețuire erau extrem de mici. Totul depindea de transfuzia de sînge și transplantul de piele la care urma să fie supus. La apelul medicilor, peste 30 de colegi de muncă au venit să-i ofere sînge, iar 4 dintre aceștia (în urma unor complicate operații) i-au donat piele. Acum, V. S. este în afara oricărui pericol, urmînd ca în scurt timp să se întoarcă din nou la lucru.

Sezonul turistic și... pietonii

Duminică, 25 martie a.c., a fost prima zi de „rodaj" pentru automobiliști înaintea noului sezon turistic. N-a fost o zi fără accidente. Din totalul acestora însă, cele mai multe — după cum aflăm de la Direcția de circulație din cadrul Inspectoratului general al miliției — s-au produs din vina... pietonilor grăbiți sau neatenți la traversarea străzilor și șoselelor și, îndeosebi, a copiilor nesupravegheați de părinți. Asemenea accidente au fost înregistrate în comuna Tuzla (Constanța), în orașul Cluj, la intersecția Aleii Tineretului cu strada Uzinei electrice, în satul Berbești (Maramureș). Acestea (și altele) sînt tot atîtea argumente care arată că intensificarea circulației rutiere obligă nu numai pe șoferi, ci și pe pietoni la o pregătire de natură să-i scutească de orice surprize.

Zarurile au fost aruncate

Noapte de noapte, Ion Băcilă și Dumitru Pralea din Sibiu, str. Someșului nr. 39 și, respectiv, str. G-ral Magheru nr. 47, își invitau acasă numeroși musafiri pe care-i antrenau pînă dimineața în diverse jocuri de noroc. În cursul unui control, ambele „cafenele" au fost depistate însă de organele de miliție. Și atît gazdele cît și musafirii au trebuit să arunce zarurile. Trimiși în fața instanței de judecată, I. B. și D. P. „au cîștigat" 6 și, respectiv, 3 luni de închisoare, iar invitații lor Florin Rotaru, Constantin Anghel, Aurel Munțean, Cornel Proșteanu, Otto Gunesch, Nicolae Picu și Sandor Schwartz — cîte două luni de închisoare.

Joc periculos

Adriana Baias, elevă în clasa a V-a de la școala generală din comuna Vad (Bistrița-Năsăud), se juca de-a telefonia cu creioanele. În pauze începea, cînd cu o colegă, cînd cu alta, conversații amuzante prin intermediul unor creioane introduse în urechi. Într-una din zile, pentru Adriana jocul acesta a luat o întorsătură îngrijorătoare. Îmbolnăvindu-se grav, ea era amenințată să-și piardă auzul. Și dacă n-a rămas cu o asemenea infirmitate, aceasta se datorește numai intervenției prompte a unor medici specialiști de la o clinică din Cluj. Un caz care arată că, în pauzele elevilor, profesorii desemnați să-i supravegheze nu au... pauză.

Telefonul salvator

Ora 5 dimineața. La miliția din Alexandria s-a primit un telefon: în curtea imobilului de pe strada Dobrogeanu Gherea nr. 33 a fost descoperit un nou născut abandonat. Datorită intervenției prompte a lucrătorilor de miliție și a medicilor, copilul a fost salvat. Cît despre mama sa, Al. M., salariată la cooperativa „Deservirea" din localitate, în urma acestui fapt ea va suferi consecințele prevăzute de lege.

În „ring"

Nicu C. Toader și Vasile C. Rotaru s-au întîlnit la cooperativa de consum din Cișmea (Botoșani) și s-au hotărît să vadă care dintre ei este mai puternic. Așa că, nici una, nici două, s-au luat la trîntă. În toiul luptei însă au nimerit peste un butoi cu ulei, care, rostogolindu-se pe „ring", s-a vărsat peste mărfurile depozitate în apropierea sa. „Arbitrii" (a se citi organele de ordine) sosiți la fața locului au omologat partida cu cîte o amendă de 500 de lei pentru fiecare luptător și un proces verbal de plată a pagubelor pricinuite.

Rubrică redactată de
Dumitru TÎRCOB
Gheorghe DAVID
și corespondenții „Scînteii"

Nu studii și analize globale, ci controale concrete, urmate de măsuri operative!

Cîteva considerații asupra activității comisiilor permanente ale consiliilor populare

În ultimii ani au fost adoptate o serie de măsuri pentru perfecționarea activității consiliilor populare, pentru a face mai cuprinzătoare și mai eficientă munca lor, pentru a da posibilitate maselor largi de cetățeni să participe direct la exercitarea actului conducerii pe plan local. Un rol de prim ordin în realizarea acestui obiectiv revine comisiilor permanente, care antrenează în mecanismul activității lor aproape pe toți deputații țării, specialiști din cele mai diverse sectoare, mase largi de cetățeni.

O sinteză întocmită de Direcția generală pentru consilii populare a Consiliului de Stat, referitoare la pregătirea și desfășurarea ultimelor sesiuni ale consiliilor populare județene și municipale, s-a ocupat pe larg de activitatea acestor organisme. Sînt astfel puse în evidență numeroase acțiuni și inițiative ale deputaților, preocupări ale comitetelor executive, ale celorlalte organe ale administrației de a valorifica studiile și controalele efectuate; sînt vizate în același timp și o serie de neajunsuri ce persistă în modul cum unele consilii populare lucrează cu aceste comisii.

Participarea comisiilor permanente la perfecționarea activității curente a consiliilor populare este fără îndoială o realitate de necontestat. Edificator pentru caracterul cuprinzător al activității desfășurate de aceste organisme este faptul că, **în cursul anului trecut, comisiile permanente de la 20 de consilii populare județene și al municipiului București au efectuat 1 130 de controale și studii în peste 3 700 de unități economice și social-culturale.** Dacă avem în vedere că la aceste acțiuni au fost antrenați, alături de deputați, circa 4 000 de specialiști din diverse domenii de activitate și peste 13 000 de cetățeni — îndeobște cei direct interesați în perfecționarea muncii în sectoarele supuse analizei — putem spune, fără a greși, **că actul deciziei, al conducerii vieții locale se realizează din ce în ce mai mult, prin participarea directă a maselor.**

O analiză mai atentă a numărului de studii și controale efectuate în anul trecut de comisiile permanente ne pune în fața unor constatări care invită, fără îndoială, la concluzii mai largi. În multe județe și municipii antrenarea comisiilor permanente la soluționarea problemelor de interes social-economic general a devenit o practică de lucru curentă, care are efecte dintre cele mai favorabile asupra perfecționării conducerii în sectoarele analizate.

Multe din intervențiile deputaților în analizarea unor probleme în domeniul industriei s-au soldat, de pildă, cu bune rezultate. Ritmul de lucru pe șantierele de construcții de locuințe din Capitală înregistrase în prima parte a anului trecut serioase nerealizări față de cel planificat. În urma analizei întreprinse de comisia permanentă de specialitate a consiliului popular, întărită cu numeroși specialiști, au fost supuse atenției comitetului executiv o serie de propuneri pentru perfecționarea aprovizionării cu materiale a șantierelor, pentru îmbunătățirea calității lucrărilor, pentru întărirea răspunderii comisiilor de recepție etc., care, însușite și aplicate operativ, completate cu alte măsuri, au contribuit în cele din urmă la ameliorarea situației. Intervenții asemănătoare au făcut deputații — avînd ca obiect de analiză probleme ale diversificării producției industriei locale — și în județele Olt, Satu-Mare ș.a.

Controale și studii eficiente au efectuat comisiile permanente și în domeniul agriculturii. Este de apreciat, în acest sens, în mod deosebit activitatea comisiei de specialitate a Consiliului popular județean Iași. Deputații din comisia respectivă au efectuat un studiu, la care au participat peste 100 de specialiști, destinat combaterii acidității excesive a unor soluri și care s-a finalizat prin elaborarea unui program de amendare a acestor terenuri (pînă în prezent au și fost executate amendări pe 590 de hectare).

În alte locuri, comisiile permanente au avut în atenție probleme edilitar-gospodărești și sociale de cel mai larg interes cetățenesc pentru localitățile respective. În orașele Sibiu, Mediaș și Tîrgoviște comisiile permanente au analizat modul cum este întreținut și gospodărit fondul de locuințe; în Iași, Galați și Cluj deputații au analizat activitatea organismelor consiliilor populare în domeniul asigurării asistenței sanitare, al dezvoltării rețelei de creșe și grădinițe etc.

Este, de asemenea, demnă de remarcat **frecvența controalelor făcute de deputați în cele mai diverse domenii de activitate, stăruința cu care revin asupra perfecționării acestora.** Astfel, comisiile permanente ale Consiliului popular al municipiului București au efectuat anul trecut controale și studii în peste 1 500 de unități; ale județelor Galați — în 250 de unități; Neamț — în 220; Suceava și Botoșani — în cîte 200; Sibiu, Satu-Mare, Gorj și Harghita — între 100 și 180 de unități, etc. Respectivele controale și studii au constituit, fără îndoială, pentru organele de conducere respective o bogată sursă de informare, de fundamentare temeinică a deciziilor luate.

Dar, cu toate rezultatele bune obținute, în activitatea multor comisii permanente continuă să existe o serie de deficiențe. Se impune cu precădere atenției faptul că **numărul controalelor întreprinse de aceste organisme în domenii de larg interes cetățenesc (repararea și întreținerea locuințelor, aplicarea legii de organizare și funcționare a cantinelor-restaurant, rezolvarea reclamațiilor, scrisorilor și sesizărilor oamenilor muncii etc.) este mic.** De asemenea, în activitatea unor comisii continuă să predomine analizele globale, studiile și controalele asupra unor chestiuni strict tehnice.

Am vrea să reținem atenția și asupra **unor anomalii existente în activitatea unor comitete executive, care dăunează muncii comisiilor permanente.** În loc să analizeze propunerile și constatările acestor organisme în prezența tuturor deputaților care le compun, pentru a da posibilitatea fiecăruia să-și susțină punctul de vedere, unele comitete executive (de exemplu cel al Consiliului popular municipal Pitești) ascultă doar concluziile conducătorilor acestor comisii. Probleme de aceeași natură ridică și **structura unor comisii permanente.** Unele dintre aceste organisme sînt astfel alcătuite încît — oricît de bine intenționați ar fi deputații respectivi, oricît timp ar consacra problemelor obștești — nu pot cuprinde și analiza în mod temeinic și cu competență o sferă atît de largă de probleme. Una dintre comisiile permanente ale Consiliului popular județean Dolj, de pildă, trebuie să se ocupe de problemele gospodăriei comunale, construcțiilor, sistematizării și drumurilor — practic de aproape jumătate din activitatea consiliului popular (?!); o singură comisie permanentă se ocupă de aceste probleme și în județul Olt, iar fenomene asemănătoare — de supraîncărcare a unor comisii — se întîlnesc și în județele Iași, Cluj. ș.a.

Nu putem încheia aceste rînduri fără a semnala și o altă deficiență: **în timp ce unele comisii sînt supraîncărcate, pentru alte domenii ale administrației locale — cum ar fi repartizarea și gospodărirea spațiului locativ — nu au fost create încă astfel de organisme** prin care deputații să-și poată exercita dreptul de control și asupra acestor sectoare ce interesează în cel mai înalt grad mase largi de cetățeni.

Acestea ar fi, pe scurt, cîteva observații ce se desprind, în urma sesiunilor, în legătură cu activitatea comisiilor permanente. Sînt necesare, firește, măsuri la nivelul fiecărui județ pentru perfecționarea în continuare a stilului de lucru al consiliilor populare cu aceste organisme, astfel încît, practic, comisiile permanente să fie mai active și mai combative, să antreneze nemijlocit la conducerea treburilor locale toți deputații, mase largi de cetățeni. Numai așa hotărîrile care se iau în numele cetățenilor vor exprima, și trebuie să exprime, opinia și interesele lor.

Constantin PRIESCU

VALORIFICAREA SUPERIOARĂ A RESURSELOR JUDEȚULUI ÎN INDUSTRIA LOCALĂ GĂLĂȚEANĂ

În ultimii ani cele 4 întreprinderi de industrie locală ale județului Galați și-au sporit și diversificat sortimentele destinate fondului pieței și exportului. La I.J.I.L. „Mobila", de exemplu, paralel cu sporirea producției de mobilă, mobilier naval, cărămidă, șpalieri, prefabricate din beton și altele, o permanentă preocupare se manifestă pentru valorificarea superioară a resurselor existente în județ. În acest sens, conducerea întreprinderii a luat măsuri de înființare a unor secții de împletituri, mobilă miniaturală, poligoane de prefabricate din beton armat, folosindu-se materii prime din resurse locale: răchita, papura, lemnul de esență moale, balastul de pe albia Siretului. Pentru valorificarea răchitei de pe terenurile mlăștinoase din Lunca Siretului, de exemplu, a luat ființă o secție de împletit coșuri în comuna Liești. Urmărindu-se mai buna valorificare în continuare a acestei resurse, aici au fost construite în ultima vreme hale noi, s-au montat mașini de prelucrat și instalații de condiționat, amenajîndu-se în același timp o răchitărie pe o suprafață de 40 hectare în comuna Nămoloasa. O altă secție a întreprinderii, aflată în orașul Tîrgu Bujor, valorifică lemnul de esență moale și papura. Pentru acest an se prevede producerea a 130 000 coșuri de răchită, 64 000 scăunele pentru copii, 24 000 elemente de tapițerie din papură pentru scaune și altele, o bună parte din aceste produse fiind exportate în Franța, Danemarca, Belgia, S.U.A., Italia și altele.

Tudorel OANCEA
corespondentul „Scînteii"

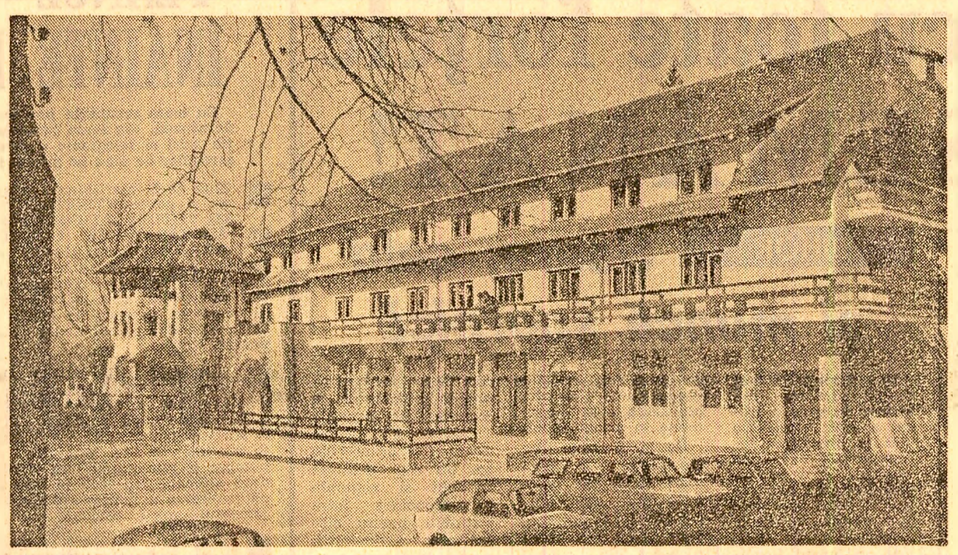

Un atractiv punct turistic – Hanul Bran

În pitoreasca zonă montană Bran, din apropierea Brașovului, **COOPERAȚIA DE CONSUM** a amenajat unul din cele mai atractive popasuri turistice ale sale — **HANUL BRAN.** Pentru amatorii de drumeții care vin dinspre Brașov sau din Cîmpulung-Muscel, pe drumul național de largă circulație Pitești-Brașov, Hanul Bran constituie un punct turistic reconfortant. Oaspeții acestuia găsesc aici o ambianță plăcută, condiții optime pentru petrecerea timpului liber. **În tot timpul anului,** cooperația de consum asigură celor care poposesc la Hanul Bran o gamă variată de preparate culinare specifice bucătăriei locale tradiționale, precum și cazare în camere cochete, prevăzute cu încălzire centrală și apă caldă. Pentru asigurarea din timp a locurilor dorite, acestea se pot reține fie din Bran, la telefon 16 sau 17, fie la telefon 14 48 00, interior 141 din București.

În fotografie: vedere exterioară a Hanului Bran.

1500 DE CONVERSAȚII

(Urmare din pag. I)

se uita în dreapta, în stînga. Nu, n-a simțit că cineva îi poartă de „grijă". Mi-a zis asta și în taxiul în care am mers apoi împreună, la miliție. I-am spus să țină mîinile în față. Le-a ținut. Nu și-a atins buzunarele. Cu toate acestea, la coborîre, în mașină, pe locul unde șezuse a apărut o bancnotă de 20 de dolari. „Ți-ai pierdut banii", îi zic. „Eu?" se miră el candid. Îl privesc drept în ochi și văd că tresare. Se apleacă și ia hîrtia. Mă intriga cumplit faptul: cum naiba se descotorosise de bancnota aia? (asupra sa aveam să găsim, în total, 110 dolari). Doar nu-mi luasem ochii de la mîinile lui!

— Chiar, cum?

— Mi-a înțeles curiozitatea și a repetat gestul așa, pentru mine. V-am spus: la pantaloni avea o curea lată. Bancnota aia o dosise între cămașă și pantalon. Cureaua lată o ținea bine. Cînd voia să scape de hîrtie, se apleca, cămașa glisa, o trăgea afară și, gata...

— După cum se vede, nu vă lipsesc prilejurile de „instruire"...

— Așa-i meseria noastră, zîmbește Mihai Irimioiu. Lucrăm cu „unicate". Ceva diferă totdeauna: locul, timpul, persoanele implicate ori cele care trebuie apărate. Liviu L. era un tînăr inteligent. Cu legături însă — mă refer la „prieteni" — din zona asta, a nemuncii. Viorel Plăviță și Gh. David, zis Gion, tot din București — tineri fără ocupație (Gion spune că-i... cascador!) au fost și ei amestecați în combinațiile dubioase ale lui Liviu. Am stat de vorbă cu cei doi. M-au asigurat că experiența prin care au trecut — au fost la un pas de privarea de libertate — i-a învățat ceva. Sînt la vîrsta cînd pot să-și dea singuri seama ce e bine și ce e rău. Sînt la vîrsta cînd pot decide și discerne cu propriul cap.

— Observ că, după ce ați rezolvat acest caz și ați tras linie, aveți suficiente motive de optimism.

— Dar și de reflecție. Chiar în episodul cu Liviu L. Să explic însă despre ce este vorba. Îi știu pe părinții lui. Niște oameni buni. Pricepuți în profesia lor. Corecți. Repetenți doar la o singură materie: aceea de educatori ai propriilor copii. Trei băieți au — și toți trei pe căi lăturalnice... Cînd am începciat ultima filă la dosarul lui Liviu m-am gîndit mult la destinul acestor oameni. Știți, face și asta parte din profesia noastră.

— Totuși, în dosare nu prea scrieți așa ceva.

— Scriem în noi, însă. Sîntem și noi părinți, oameni, și gustul amar al unui eșec, al unui impas într-o existență, e același. Lucrurile acestea nu se consemnează cu detașare ci se simt, se trăiesc. Ne gîndim nu o dată cum de nu înțeleg unii oameni cît de sever poate fi decontul lipsei de educație a copiilor. Viața inconjurătoare dă atîtea avertismente și e ilogic că nu toți recepționează aceste semnale, spre binele lor, al copiilor.

Pe biroul lui Mihai Irimioiu zăresc cîteva cursuri de la Facultatea de drept.

— Cînd mai aveți timp?

— În munca noastră, de fiecare zi, ce altceva facem decît să învățăm? Misiunile sînt atît de diferite încît fiecare înseamnă o nouă experiență profesională în aplicarea cunoștințelor de drept. O experiență pe care ești obligat s-o asimilezi pentru prevenirea unui eventual eșec.

— Ați avut?

— Eșecuri? Alții, poate, au fost mai norocoși. Eu am gustat și din cupa asta.

Căpitanul Irimioiu se oprește la o ultimă imprejurare. Într-o întreprindere bucureșteană se produce o spargere. Hoțul? A smuls lacătul de la ușă, dar n-a intrat pe ușă. A scos din fișet aproape două sute de mii, dar n-a luat toți banii. 100 000 de lei i-a abandonat la vedere. N-a lăsat nici o urmă, decît un vag fragment de amprentă digitală. În același timp, deconcertant, una din casiere dă o declarație care o acuză din capul locului.

— Ce era? Delapidare? Furt?

— Acum putem răspunde sigur: furt. Dar pînă aici... Pînă aici, aproape șase luni de muncă. Discuții cu 1 500 de oameni din unitatea respectivă, 800 de kilometri alergătură după alții. Și reluarea, pînă la exasperare, a fiecărui amănunt din declarația casierei care se infunda singură, cu o candoare vecină cu prostia.

— Vă dădeați seama că nu dînsa luase banii?

— În asemenea situații nu totdeauna poți răspunde printr-un da ori nu. Deocamdată, un lucru era clar: cu sau fără știință, casierița respectivă monopoliza toate bănuielile. Țintea cumva vreun scop ascuns? Voia să abată cercetările de la altceva, să acopere pe cineva? Iată tot atîtea enigme. Pentru că, de obicei, în fața unor situații prea limpezi refuzi să crezi că lucrurile ar sta așa și cauți în altă parte. Noi am continuat cercetările și asupra circumstanțelor care o priveau pe casieriță, dar am extins în același timp și cercul făptașilor posibili — cel care dăduse lovitura, era, categoric, bine informat despre topografia locului, despre perioadele cînd se string sume importante în fișetul cu pricina (paradoxal, casa de bani de alături, unde se cuveneau asigurate sumele, era goală!...). Și astfel am ajuns la un fost pasager prin întreprindere — lucrase doar două săptămîni. Este vorba de Constantin Zaharia, un cunoscut infractor. Repet: asta după șase luni de muncă, după numeroase piste investigate și abandonate.

— Din curiozitate: de ce a lăsat hoțul cei 100 000 pe care i-a scos din fișet?

— Pentru că nu se aștepta la o asemenea... recoltă. Și pentru că, destul de atent să nu lase urme, s-a dovedit neglijent în pregătirea infracțiunii: a uitat servieta acasă. Cum era în cămașă, dacă băga toți banii în sîn ar fi bătut la ochi. Lăcomia lui a fost satisfăcută la apropre... o sută de mii de lei!

— Totuși, unde e eșecul?

— Eșecul? Păi, faptul că am stăruit și în zona de bănuieli spre care însăși casierița ne-a indemnat prin declarațiile ei, ce-a însemnat? Timpul acesta de anchetă ar fi trebuit, desigur, folosit mai bine. Dar nu-mi pare rău de aceste pierderi...

— În ce sens?

— Am fost bucuros cînd s-a înlăturat orice urmă de bănuieli, care planau asupra casieriței. Deși, la prima vedere, timpul de conversație „pierdut" de „triunghiul" nostru cu cei 1 500 de oameni poate fi taxat drept vreme irosită, el a însemnat, de fapt, mult. Oamenii s-au înfățișat și cu acest prilej așa cum erau, ne-au ajutat cu amănunte esențiale pentru noi. M-a bucurat apoi că nu ne-am pripit să luăm vreo măsură restrictivă împotriva casieriței care, e adevărat, dovedise neglijență, dar nu furase.

— Nouă, tovarășe Irimioiu, nu ne rămîne decît să vă dorim cît mai multe asemenea „eșecuri".

„Registrul public al controlului obștesc"

ÎN JUDEȚUL VRANCEA

Proiecte pe măsura... lipsurilor

Periodic vom prezenta, în cadrul acestei rubrici, experiența unor consilii locale ale Frontului Unității Socialiste privind organizarea, coordonarea și îndrumarea activității echipelor de control obștesc. Astăzi va răspunde la întrebările noastre tovarășul CEZAR CHERCIU, vicepreședinte al Consiliului județean Vrancea al F.U.S.

— Sîntem sesizați de cititori că echipele de control obștesc din județul Vrancea nu efectuează cu regularitate verificările prevăzute de lege. Mai ales cele din mediul rural. Cum explicați acest lucru și ce măsuri vă propuneți să luați pentru remedierea situației?

— În urmă cu aproape o lună de zile biroul executiv al consiliului județean al F.U.S. a analizat activitatea de control obștesc, contribuția echipelor cetățenești la perfecționarea activității sectoarelor pe care le verifică. Concluziile n-au fost de natură să ne mulțumească. Statistic, **pînă la data analizei, cele 567 echipe constituite în județul nostru trebuiau să fi efectuat minimum 5 100 controale, dar nu realizaseră nici jumătate din acest număr.** Dacă în orașe, în special în municipiul Focșani, majoritatea echipelor efectuaseră cîte 6—8 controale, în mediul rural activitatea de control obștesc era total nesatisfăcătoare. În unele comune, ca Movilița, Fitionești, Mera, Reghin, echipele de control obștesc, pur și simplu, nu-și făcuseră simțită prezența.

Pentru a cunoaște mai exact cauzele acestei stări de lucruri, am organizat atunci o discuție cu responsabilii echipelor din care a rezultat, printre altele, că echipele din mediul rural nu au suficientă experiență, nu știu cum să acționeze. De asemenea, la nivelul consiliilor comunale ale F.U.S. s-a desfășurat o slabă muncă de popularizare și cunoaștere a Legii nr. 6, vicepreședinții consiliilor comunale F.U.S., care răspund direct de îndrumarea, orientarea și coordonarea echipelor nefăcîndu-și datoria în mod corespunzător. În orașele Odobești și Mărășești activitatea echipelor de control obștesc nici măcar nu era coordonată de birourile executive ale consiliilor orășenești ale F.U.S., ea fiind lăsată pe seama unor activiști obștești.

— Ce ați făcut în această situație?

— Am intervenit imediat pe mai multe planuri. În primul rînd, pe **centre de comune am organizat ședințe de analize** la care au fost convocați președinții și vicepreședinții consiliilor comunale ale F.U.S. precum și membrii echipelor de control obștesc. Cu acest prilej a fost supusă unei aspre critici activitatea factorilor responsabili și s-a stabilit cum trebuie să se acționeze pe viitor. Totodată, am făcut și reinstruirea echipelor de către specialiști ai domeniilor supuse controlului. În al doilea rînd, **membrii comisiei județene de control obștesc, unii inspectori comerciali și alți specialiști din cadrul consiliilor populare județean, municipal și orășenești au fost repartizați pe comune** cu sarcina de a intra în contact — cel puțin o dată pe lună festă interes pentru activitatea lor, nu participă cu regularitate la controale și nu urmăresc cum se rezolvă problemele semnalate. Asemenea situații au fost și la Focșani. Spun au fost, pentru că **în Focșani am reorganizat deja echipele,** le-am îmbunătățit componența, am atras mai multe gospodine, cetățeni care au mai mult timp și manifestă interes pentru activitatea de control. Cu această ocazie **au fost revocați acei controlori care nu manifestau interes față de sarcina încredințată de colectivele din care fac parte.** Am început o acțiune asemănătoare și în mediul rural. Cu această ocazie **intenționăm să extindem controlul obștesc și în cadrul gurilor de exploatare din bazinele forestiere.**

CARE ESTE CEA MAI INTERESANTĂ PROPUNERE FĂCUTĂ DE ECHIPELE DE CONTROL OBȘTESC ÎN SECTORUL DV. DE ACTIVITATE? Așteptăm scrisori pe această temă de la conducătorii unităților controlate.

— cu fiecare echipă de control obștesc. În al treilea rînd, pe baza unui grafic amănunțit, am stabilit **să organizăm, în comune și sate, expuneri, susținute de juriști, economiști, medici** și alte cadre, în scopul de a clarifica toate problemele din domeniile în care acționează echipele.

Pentru creșterea competenței controlorilor obștești vom organiza **trimestrial consfătuiri** cu aceștia, în cadrul cărora specialiștii vor face reinstruiri teoretice și practice. Dorim ca acestea să devină un instrument eficient pentru generalizarea experienței pozitive, dar și pentru criticarea și lichidarea lipsurilor.

— Este corespunzătoare componența actuală a echipelor?

— Unele din carențele care s-au manifestat în activitatea de control obștesc se datoresc, în bună măsură, și organizării defectuoase a echipelor. faptului că în componența lor, mă refer în special la cele din mediul rural, au fost atrași mai ales funcționari, intelectuali și foarte puțini țărani cooperatori, gospodine, care pot asigura continuitatea și frecvența controalelor. De asemenea, nu toți controlorii manifestă interes pentru activitatea de control. Cu aceasta se ocupă **în cadrul secțiilor** din industria locală Focșani, de exemplu, sînt încă spații nefolosite, există dezordine, materiile prime sînt depozitate necorespunzător, dar conducerile unităților, deși au fost sesizate, nu au luat măsuri eficiente. Au fost făcute, de asemenea, propuneri — încă nevalorificate de conducerea IJECOOP — pentru lărgirea gamei de prestații, a profilului unităților și pentru modernizarea lor.

Sîntem hotărîți să punem cu fermitate capăt unor asemenea stări de lucruri pentru ca observațiile și propunerile echipelor de control obștesc să nu rămînă simple note în registrele unice de control. În acest scop, **am hotărît să organizăm întîlniri între echipele de control și conducerile unităților verificate,** cu care prilej să se analizeze modul cum au fost soluționate sesizările și valorificate propunerile.

Pentru ca sugestiile, propunerile și observațiile echipelor de control să ajungă cît mai operativ la cunoștința factorilor de decizie, pentru cunoașterea problemelor deosebite și urmărirea modului de rezolvare a acestora, **la nivelul județului, municipiului și orașelor am organizat servicii de permanență, unde, prin rotație, se află membri ai birourilor executive ale consiliilor locale ale F.U.S.**

Am stabilit ca, trimestrial, comitetele oamenilor muncii din unitățile controlate să analizeze modul de rezolvare a propunerilor echipelor de control obștesc, iar semestrial asupra acestor probleme să fie informată și adunarea oamenilor muncii.

Prin măsurile preconizate vrem ca echipele de control să devină ajutoare efective ale conducerilor unităților, să-și exercite cu mai multă perseverență și eficiență misiunea educativă. În același timp, urmărim ca și conducerile unităților să înțeleagă că e în interesul bunului mers al muncii lor să realizeze un contact permanent cu controlorii obștești, să valorifice cît mai operativ sugestiile și propunerile lor.

Ion NISTOR
corespondentul „Scînteii"

În aplicarea DECRETULUI

Două centrale industriale cu profil diferit se confruntă cu o problematică similară și ajung la aceleași concluzii:

CONDUCEREA producției cîștigă în operativitate, PRODUCȚIA cîștigă noi forțe productive

Continuăm să publicăm relatări despre modul în care se aplică în viață Decretul Consiliului de Stat privind stabilirea normelor unitare de structură pentru unitățile economice. Din discuțiile cu factori de conducere, cu alte cadre din întreprinderi și centrale rezultă pregnant avantajele, efectele favorabile pe care le declanșează înfăptuirea acestor măsuri pe multiple planuri ale activității economice.

CENTRALA INDUSTRIALĂ DE PRELUCRĂRI METALURGICE - BUCUREȘTI

Între marile unități ale metalurgiei, **Centrala industrială de prelucrări metalurgice București** are un profil de producție aparte: continuînd, de fapt, procesele de producție din marile combinate siderurgice, în unitățile acestei centrale se transformă laminatele de oțel în produse sau semifabricate deosebit de utile în toate ramurile economiei. Noul organism economic, grefat pe uzina de țevi „Republica" din Capitală, este în linii mari format din fosta Centrală industrială de țevi și trefilate, la care s-au adăugat uzina „Laminorul" din Brăila, Întreprinderea metalurgică Aiud și Întreprinderea de sîrmă, cuie și lanțuri din Galați.

— Toate cele nouă întreprinderi care fac parte din centrala noastră sînt legate printr-un specific foarte sugestiv, redat prin titulatura sa, Centrala industrială de prelucrări metalurgice — ne-a spus ing. **Petru Zimbran**, directorul general al centralei. **Concentrăm astfel, pentru prima dată, practic integral, unități care, avînd tehnologii asemănătoare, sînt conduse în mod unitar de o singură centrală, asigurîndu-se astfel un grad înalt de operativitate în soluționarea problemelor cu care sînt confruntate unitățile productive.** De altfel, după ce am întocmit organigrama de funcționare a centralei pe baza prevederilor cuprinse în decret, ne-am dat seama că, prin suprimarea unor verigi intermediare, a unor trepte ierarhice, ne putem realiza mai lesne, mai direct sarcinile, fără ca fondul problemei, acela al conducerii și urmăririi sistematice, îndeaproape a activității productive să fie cumva afectat.

— Care sînt primele rezultate ale reorganizării?

— Mi se pare deosebit de important pentru economie faptul că, pe ansamblul centralei și unităților componente, **am desființat circa 1 200 de posturi administrative.** Cadrele disponibile reprezintă tot atîtea forțe noi ce vor deveni productive. **O parte din specialiștii cei mai buni vor fi cuprinși în activitatea centrului de cercetare și proiectare al centralei, care are două filiale — la Cîmpia Turzii și Iași.** În acest scop vom căuta să devansăm dezvoltarea acestui centru, ceea ce va determina deosebite avantaje economice. **Astfel, centrul la care m-am referit va prelua, pe lîngă proiectarea tehnologiilor și produselor, întocmirea a o serie de proiecte de investiții și autoutilări.** Personalul cu specialitate tehnică medie sau superioară este atras, în cea mai mare parte, direct în producție, în uzinele centralei noastre. Întărim astfel formațiile de lucru, atelierele și secțiile, prin conducerea lor directă de către cadre de specialitate, maiștri sau ingineri, asigurăm asistența tehnică necesară în toate schimburile, la toate locurile de muncă, ceea ce se va reflecta cît de curînd în creșterea coeficientului de schimb, în utilizarea cu indici superiori a capacităților de producție. Pentru ceilalți, **organizăm în toate unitățile noastre cursuri de recalificare în meseriile de laminatori, strungari, frezori, ajustori, iar pentru femei — în profesiile de laborante, bobinatoare, operatoare la instalațiile de control nedistructiv.** Cu toate acestea, pentru a asigura cît mai grabnic posturile necesare tuturor cadrelor, se impune să se intensifice acțiunea de identificare a locurilor de muncă în toate sectoarele de activitate din economie, nu numai în cadrul centralei noastre.

Examinăm noile structuri organizatorice ale întreprinderii și centralei. Reține atenția faptul că accentul s-a pus pe problemele majore, pe domeniile „cheie" ale activității economice din acest an și în cincinal, care, după cum ne spunea directorul general, ar fi în mod deosebit **investițiile, cercetarea și proiectarea, precum și aprovizionarea tehnico-materială.** Astfel, ținîndu-se seama de volumul mare de investiții al centralei și de dispersarea pe întreg teritoriul țării a obiectivelor de construcție — la Iași, Roman, Cîmpia Turzii, Aiud — **se va organiza un serviciu de investiții-dezvoltare.** Se va urmări, în acest mod, direct stadiul execuției pe fiecare șantier și se va interveni cu maximum de operativitate atunci cînd situația o impune.

— Un principal avantaj al noii organizări rezidă în **sporirea responsabilității și operativității în munca fiecărui cadru de conducere** — a ținut să precizeze tov. **Gheorghe Popa**, directorul comercial al centralei. De aceea, vor trebui să se delimiteze cît mai strict competențele fiecărei trepte ierarhice — și aceasta cît mai curînd. Concentrînd din punct de vedere funcțional activități ce au avut părți comune, am reușit să eliminăm unele paralelisme. Sarcinile tehnice, economice, comerciale rămîn în esență aceleași și trebuie realizate în cadrul noilor structuri organizatorice. **În centrala noastră**, inclusiv în uzina pe care este grefată, **bunăoară, din 8 directori au rămas numai patru. Schemele s-au redus, de exemplu, cu 4 ingineri-șefi la „Republica" din Capitală, cu 2 la Uzina metalurgică din Iași, cu 3 la Uzina de țevi din Roman.** Un director nu va mai avea practic timp să se ocupe și, deci, să răspundă de absolut toate problemele mari sau mărunte. Va trebui să survină un aspect calitativ nou în relațiile centralei noastre cu alte foruri sau unități. Ministerul, la rîndul său, nu va mai putea efectiv să exercite o tutelare măruntă și va trebui să ne lase să ne îndeplinim atribuțiile prevăzute în lege. Ceea ce este un lucru bun. Pentru aceasta însă **se impune să depunem eforturi stăruitoare spre a ne însuși un nou stil de muncă, mai operativ, mai eficace, și a renunța la vechea manieră, adeșca birocratică, de a rezolva unele sarcini sau probleme.** Este un proces pe care nu îl considerăm încheiat odată cu aplicarea noilor structuri organizatorice, ci îl vom continua în timp.

— Dar în ce privește organizarea propriu-zisă a activității funcționale și de conducere, cum va fi continuată?

— Mă voi referi concret la sectorul pe care îl coordonez — și anume, activitatea de aprovizionare și desfacere. Prin măsurile de reducere a personalului TESA, întreprinderile și-au diminuat posibilitățile de a acționa direct în activitatea de aprovizionare tehnico-materială. Și, după părerea mea, este bine așa. Întreprinderile vor fi lăsate să-și concentreze atenția asupra problemelor producției, ale calității și eficienței ei, iar centrala va prelua aprovizionarea cu principalele materii prime și materiale, contractarea lor directă cu furnizorii. La fel, încă în perioada imediat următoare, se va dezvolta sistemul de contractare a desfacerii producției în mod centralizat, prin organele specializate ale centralei. Desigur, și noi, centrala, avem un personal mai restrins, dar tocmai de aceea va trebui să stabilim legături mai suple între diferitele servicii funcționale, să gîndim mai mult pentru a ne îndeplini cît mai bine și mai operativ atribuțiile.

Prin urmare, la Centrala industrială de prelucrări metalurgice, **definitivarea structurilor organizatorice este însoțită de elaborarea unui program concret de lucru, de stabilirea cît mai exactă, mai apropiată de cerințele activității economice, a noilor metode de muncă.** Este un element pozitiv, esențial, s-ar putea spune, în demararea activității centralei în noua formulă organizatorică, pe care conducerea acestui organism economic îl promovează cu consecvență, urmărind exercitarea în cît mai bune condiții a atribuțiilor, competențelor și răspunderilor ce îi revin în spiritul legilor statului, al recentului decret al Consiliului de Stat.

Corneliu CÂRLAN

CENTRALA DE MECANIZARE ȘI UTILAJ MINIER - PETROLIER

Pe baza prevederilor Decretului Consiliului de Stat privind stabilirea normelor unitare de structură pentru unitățile economice, **la Ploiești se află în plină organizare Centrala de mecanizare și utilaj minier-petrolier.** Pentru stabilirea structurii organizatorice a noii unități se lucrează în aceste zile operativ și cu responsabilitate. Așa cum a precizat directorul ei general, ing. **Constantin Mihăilescu**, noua centrală va avea în componență toate uzinele, fabricile, atelierele centrale din țară care au funcționat pînă acum în subordinea centralelor industriale ale cărbunelui și cele care au aparținut de centrala construcții-montaj și reparații în petrol.

— Am lucrat pînă acum în direcția tehnică a ministerului de resort — arăta interlocutorul — și **pot spune că, în ultima vreme, se simțea acut nevoia unei restructurări.** De ce? Pentru că o cereau dezvoltarea și specializarea unităților, precum și necesitățile noi create de perfecționarea tehnologiilor de extracție în cărbune și petrol.

O părere asemănătoare și-a exprimat și ing. **Vasile Grozea**, directorul uzinei mecanice „Teleajen", unitate pe structura căreia va fi grefată centrala ploieșteană.

— Intrasem, ca să spun așa, pe o „cale îngustă" în ceea ce privește dezvoltarea și specializarea mai rapidă a unității noastre. **Se simțea lipsa unei secții mai largi de proiectare și cercetare.** La uzina noastră a funcționat un asemenea serviciu de concepție, dar acesta avea posibilități foarte limitate în domeniul respectiv. Acum, **reluînd această activitate, e de la sine înțeles că, în cadrul noii centrale, se va putea acționa mai operativ în direcția asimilării unor noi produse, perfecționării stăruitoare a tehnologiilor de fabricație.**

Am avut prilejul să discutăm și cu o serie de directori din unitățile componente ale centralei, care veniseră la Ploiești pentru stabilirea organigramelor fabricilor. Ing. **Apolon Popovici**, directorul Uzinei de utilaj minier de la Filipeștii de Pădure, aprecia că apropierea conducerii de unitățile de bază, înlăturarea unor verigi intermediare în dispozitivul de decizie sînt de bun augur pentru colectivul acestei întreprinderi.

— În primul rînd, susținea directorul, **vor dispărea o serie întreagă de referate, adrese, aprobări, care constituiau tot atîtea „bariere" în calea operativității soluționării problemelor complexe ale producției. Dar, la noi în întreprindere, cîștigul cel mai mare este că dispunem acum de circa 50 de oameni buni, care, mai mult sau mai puțin, învîrteau hîrtii pe la servicile tehnico-funcționale.** Pe aceștia îi vom folosi în secțiile de producție. De altfel, am să fac o mărturisire: toți aceștia au fost nu de mult strungari, frezori, mecanici și, deci nu este vorba decît de o trecere treptată și normală a lor la meseria respectivă.

Toți specialiștii, cadrele de conducere cu care am stat de vorbă în aceste zile s-au dovedit preocupate, în cea mai mare măsură, de îndeplinirea exemplară a sarcinilor de plan la nivel maximal pe acest trimestru al anului. Unele schimbări operative în structura organizatorică și funcțională a unităților centralei trebuie să ducă de pe acum — și vor duce cu certitudine — la întărirea disciplinei în muncă, la folosirea mai bună a timpului de lucru, a potențialului tehnic al secțiilor și atelierelor. Din discuțiile purtate **s-a desprins și cerința ca conducerile unităților, cea a centralei să aibă în vedere recalificarea unor salariați, pentru a li se da posibilitatea acestora să contribuie efectiv la realizarea de bunuri materiale.**

Am făcut un popas și în atelierele secțiilor uzinei mecanice „Teleajen", pe care se grefează noua centrală. Oamenii au avut timp să citească și să mediteze la justețea noului decret. Au ascultat și cuvîntarea rostită de tovarășul Nicolae Ceaușescu la cea de-a IX-a conferință a studenților. Deci discuțiile au fost ample și deosebit de interesante.

— Noi vorbim de pe poziția celor ce lucrăm nemijlocit în producție — ne-a spus unul dintre interlocutori, ing. **Gheorghe Mușat**, șeful secției de prelucrări mecanice. Măsurile stabilite prin decret sînt gîndite pe baza unei adînci cunoașteri a situației de fapt. Ne dăm seama despre acest lucru, pornind de la situația existentă în unitatea noastră. Este **de-a dreptul paradoxal că în întreprindere, la servicile funcționale, lucrează circa 300 de oameni și aproape toți nu fac altceva decît să-mi dea mie și celorlalți șefi de secții indicații.** Aceasta, în timp ce lipsesc maiștrii pe schimb. Vom avea de acum șefi de secție pe schimburi; de asemenea, șefi de ateliere. Este cum nu se poate mai bine. Bine îndrumați, asigurîndu-se asistență tehnică, S.D.V.-urile și desenele necesare, muncitorii de la mașini din schimburile 2 și 3 vor ridica randamentul producției la nivelul schimbului unu. Dar, **lucrînd mai mulți maiștri, subingineri și alte cadre tehnice în secții, nu numai productivitatea muncii va fi mai înaltă, ci și calitatea produselor** — criteriu esențial al aprecierii muncii noastre.

Această idee, alte numeroase opinii bazate pe realitățile directe ale producției, exprimate de zecile de ingineri, maiștri, muncitori cu care am stat de vorbă, confirmă pe deplin necesitatea măsurilor de structurare a unităților, de perfecționare a organizării și conducerii producției în scopul creșterii eficienței activității economice, aceasta răspunzînd intereselor întregii societăți, ale ridicării nivelului de trai al întregului nostru popor.

Constantin CĂPRARU
corespondentul „Scînteii"

NOI CAPACITĂȚI DE PRODUCȚIE ÎN CADRUL CENTRALEI INDUSTRIALE DE ALUMINIU SLATINA

În acest an, producția Centralei industriale de aluminiu Slatina va spori cu 30 la sută față de 1972. Vor intra în funcțiune noi capacități de producție. Prin intrarea în funcțiune a secției de table, benzi și folii, uzina de prelucrare a aluminiului, de exemplu, își va dubla capacitatea, iar producția uzinei de aluminiu va ajunge la circa 180 000 tone anual. Despre modul în care se înfăptuiesc aceste sarcini ne-a vorbit tovarășul Ioan Buda, directorul general al Centralei industriale de aluminiu:

— Principalele obiective ce urmează a fi puse în funcțiune în cadrul centralei noastre industriale sînt halele nr. 6 și 7 de electroliză, fabrica de cabluri electrice de forță din aluminiu și o nouă capacitate pentru producerea de table, benzi și folii la uzina de prelucrare a aluminiului. Stadiul construirii acestor importante obiective este avansat. La hala nr. 6 de electroliză vor începe, peste cîteva zile, probele tehnologice. Stadiile fizice ale lucrărilor și aprovizionarea cu utilaje a fabricii de cabluri electrice de forță din aluminiu prezintă garanția punerii în funcțiune a acestui obiectiv în avans cu o lună de zile față de termenul prevăzut.

Em. ROUĂ
corespondentul „Scînteii"

Lung e drumul laptelui pentru brînza de București

Se știe că iarna producția de lapte scade și, în aceste condiții, se depun eforturi susținute pentru aprovizionarea populației din Capitală, cît și din celelalte centre muncitorești din țară cu lapte proaspăt și produse lactate. Numai în Capitală se consumă circa 320 000 litri lapte proaspăt pe zi.

Ideal ar fi ca aprovizionarea Capitalei cu lapte proaspăt să se facă numai din județele apropiate. Dar pînă la creșterea corespunzătoare a producției de lapte în fermele din jurul Capitalei și din județele apropiate, este necesar să fie adus lapte proaspăt **pentru consumul populației** și din alte județe mai îndepărtate. În legătură cu aceasta există însă unele situații care provoacă multe nedumeriri.

Iată despre ce este vorba:

În Capitală sînt aduse zilnic însemnate cantități de lapte din 10-12 județe, nu numai pentru consum în stare proaspătă, ci și pentru industrializare. În ultimii ani s-au construit în Capitală o fabrică de lapte praf cu o capacitate de circa 100 000 litri pe zi, o fabrică de brînză proaspătă, care prelucrează zilnic încă 80-100 000 litri lapte proaspăt, și o fabrică de unt. Întrucît, așa cum arătam, unitățile agricole din județele mărginașe Capitalei nu asigură în perioada de iarnă nici consumul de lapte proaspăt, este nevoie să se aducă lapte cu cisterna de la distanțe mari, chiar și de 500 km. Întrebare: de ce s-au construit asemenea fabrici în Capitală și nu acolo unde există sursa de materie primă?

Pînă nu de mult se aduceau în Capitală de la Tg. Mureș, Tg. Secuiesc și Covasna 4 tone de brînză de vaci pe zi. Nu știm din ce rațiune s-a renunțat la acest produs care necesita un singur mijloc de transport și se aduc în schimb cîte 50 000 litri lapte proaspăt în fiecare zi. Deci în loc de un singur mijloc de transport necesar pentru a aduce brînza proaspătă se folosește acum o coloană de 10 cisterne, care vin cu lapte și pleacă înapoi goale. De fapt se folosesc 2 coloane a cîte 10 cisterne, fiindcă într-o singură zi nu se poate parcurge distanța Mureș—București și retur. Transportul laptelui costă 0,35-0,40 lei pe litru și din calcule rezultă că industria laptelui din județul Mureș cheltuiește în plus — pentru transport — 4-5 milioane lei pe an.

Alte două cisterne circulă zilnic de la Botoșani la București pe o distanță de circa 500 km și aduc în Capitală cîte 9 000 litri de lapte. Costul transportului se ridică la 0,80 lei pe litru de lapte. Însemnate cantități de lapte sînt aduse zilnic din județele Brăila 5000 litri, Dolj — 6 500 litri, Piatra Neamț — 4 500 litri. Desigur, transportul laptelui proaspăt de la distanțe de sute de kilometri aduce pagube însemnate prin uzarea mijloacelor de transport, cheltuirea, peste ceea ce ar fi normal, a unor însemnate fonduri bănești. Or, numai fabricarea brînzei proaspete de vaci, ca să nu mai amintim de lapte praf și inlavit în județele de unde se aduce laptele, ar duce la o folosire mai judicioasă a mijloacelor de transport și a fondurilor bănești.

Din discuțiile avute cu unii specialiști de la Direcția generală agricolă a județului Ilfov a reieșit că sînt posibilități ca unitățile agricole din jurul Capitalei să asigure pe piață cantități mai mari de lapte, dar să li se repartizeze cantități mai mari de inlavit necesar în hrana viteilor.

Desigur, din moment ce fabricile respective au fost construite, ele trebuie să producă. Dar la întrebarea pusă la începutul acestor rînduri trebuie dat un răspuns din care sperăm să rezulte clar ce se face, în mod special, în cadrul programului de dezvoltare a zootehniei, pentru creșterea producției de lapte în zone apropiate de Capitală. Problema, credem noi, merită atenție din partea celor ce au răspunderea acestor sectoare: la minister, în județe și la Capitală. Fiindcă, repetăm, nu e normal să se transporte în București cantități însemnate de lapte de la distanțe de sute de kilometri și să se extragă apa din el. În felul acesta se face o mare risipă de fonduri financiare și materiale fără justificare și rațiune.

Florea CEAUȘESCU

După topirea zăpezilor, în toate zonele afectate, cooperatorii, toți locuitorii satelor întreprind acțiuni energice pentru evacuarea excesului de apă, pentru zvîntarea mai rapidă a terenului și începerea semănatului

CONTINUĂ ACȚIUNILE ÎMPOTRIVA INUNDAȚIILOR

Sprijin puternic din partea ostașilor

Unități ale armatei noastre populare iau parte la noi acțiuni de prevenire și înlăturare a urmărilor inundațiilor provocate de topirea zăpezii. Astfel, în zorii zilei de luni, ostașii au fost solicitați să participe la remedierea unor deteriorări produse de ape de-a lungul șoselei Iași-Vaslui-Bîrlad-Tecuci. În județul Vaslui, pe această șosea, două poduri au fost distruse. Acționînd energic, militarii au montat în locul acestora poduri pe pontoane, care vor asigura circulația normală. Folosind bărci de asalt, un alt detașament de ostași a intervenit în comuna Fundata, județul Ilfov, pentru salvarea unor animale și a furajelor destinate acestora. De asemenea, pe calea ferată Slatina-Pitești, în punctul Recea, efective de militari continuă lucrările de consolidare a terasamentelor.

(Agerpres)

ILFOV

În județul Ilfov continuă cu toate forțele lucrările de evacuare a apelor. Duminică 25 martie, peste 100 000 cooperatori și salariați au lucrat la desecări. Au fost ridicate diguri și taluzuri pe o lungime de 88 000 metri, s-au săpat șanțuri și canale pe 200 000 metri. Ca urmare, a fost evacuată apa de pe 1 800 hectare.

VRANCEA

Cantitățile mari de apă depășesc cu mult posibilitățile de evacuare ale rețelei de canale. În jurul satelor Suraia, Bilești, Maluri, Vijiitoarea, Bordeasca, Tătăranu, Obilești, Milcovul, Bogza, Doaga și altele, pe ogoare și semănături s-au format bălți. Pentru evacuarea rapidă a excesului de apă, duminică și luni, la chemarea comitetelor comunale de partid, au ieșit pe ogoare peste 80 000 cooperatori. În aceste două zile s-au executat 15 km de canale noi, iar excesul de apă a fost evacuat de pe 6 500 ha. Paralel cu aceste acțiuni au început lucrările agricole de primăvară: via a fost dezgropată pe 550 ha și s-au executat tăieri pe 400 ha.

VASLUI

În județul Vaslui, alunecările de teren au afectat peste 30 localități, avariind unele case. De asemenea, au fost afectate unele porțiuni de drumuri. De la oficiul de îmbunătățiri funciare aflăm că de-a lungul albiilor rîurilor sînt sub apă peste 25 000 hectare, în majoritate ocupate cu fînețe. Cele 5 stații de pompare de pe malul Prutului pompează continuu, zi și noapte, apa de pe aproape 19 000 hectare inundate. Cu ajutorul draglinelor s-au desfundat în numeroase locuri dopurile formate din gheață, pentru evacuarea mai rapidă a viiturilor.

IAȘI

Cetățenii din județul Iași continuă acțiunile pentru înlăturarea fenomenului de băltire a apelor provenite din topirea zăpezilor și din revărsarea unor rîuri. La Răchiteni, de pildă, peste 500 cooperatori au realizat un canal lung de 1 500 metri, prin care au dirijat apele de pe circa 120 hectare de pășune. Și la Mircești, peste 300 cooperatori sapă șanțuri și rigole pentru a înlătura excesul de umiditate format pe circa 200 hectare. Se lucrează intens și la Tg. Frumos, Lespezi, Țigănași, Vlădeni, Șipote și în alte localități.

BUZĂU

Amplele acțiuni de combatere a inundațiilor în zona sudică a județului Buzău au continuat duminică și luni. Duminică, de exemplu, au fost curățate și amenajate canale în lungime de circa 17 kilometri. La Tătărăști, pentru prevenirea unor inundații, se execută un dig de 3 metri înălțime la care contribuie toți cetățenii satului. În comuna Glodeanu Sărat, 1 200 cooperatori au săpat, în aceste zile, 1 000 metri canale și peste 1 500 metri șanțuri.

Acțiuni similare se desfășoară la Mihăilești, Brădeanu, Pogoanele, Scutelnici, Smeeni și în alte localități.

Acum, cu toate forțele LA SEMĂNAT!

(Urmare din pag. I)

prezent. De data aceasta, tractoarele de la ses sînt trimise în zonele de deal.

— A fost asigurată sămînța necesară fiecărei unități?

— Am urmărit ca unitățile agricole să-și producă semințele de care au nevoie, exceptînd cele care se asigură din ferme specializate, cum este cazul semințelor de porumb, floarea-soarelui etc. Mai avem nevoie de 60 tone de sămînță de cînepă. Această situație se datorește faptului că unele unități care cultivă cînepă pentru fuior, cum sînt Salonta și Bors, nu produc și sămînță. Datorită măsurilor luate, în acest an, fiecare cooperativă agricolă își va produce și sămînța necesară.

— Care este stadiul fertilizării terenurilor?

— Față de alți ani, au fost transportate la cîmp cantități mai mari de gunoi de grajd. Pînă în prezent, au fost fertilizate cu îngrășăminte naturale circa 20 000 hectare. Unele neajunsuri există în ce privește folosirea îngrășămintelor chimice. În toamnă s-a fertilizat cu îngrășăminte fosfatice doar 28 la sută din suprafața însămînțată, iar cu azotoase — 40 la sută. Nici acum livrarea lor nu este în grafic.

La cele spuse de directorul adjunct al direcției agricole vom mai adăuga următorul fapt: în unele secții de mecanizare, ca Nojorid, Miersig, Husasău de Tinca, se mai găsesc încă tractoare care stau pentru că nu există tractoriști.

Ce măsuri iau organele de specialitate pentru rezolvarea acestei probleme?

CLUJ

Începînd cu aceste zile, însămînțatul culturilor de primăvară a devenit principala preocupare a lucrătorilor din agricultura județului. La cooperativa agricolă Cîmpia Turzii, toate forțele mecanice și forța de muncă sînt concentrate la însămînțatul sfeclei de zahăr, a trifoiului și plantatul cartofilor timpurii. „Lucrăm cu o viteză de 30 hectare pe zi la sfeclă — ne spune președintele Alexandru Balog — astfel că în 2—3 zile întreaga suprafață va fi însămînțată. La trifoi, viteza este de 40 hectare pe zi, iar din 15 hectare destinate cartofilor timpurii au fost plantate 5 hectare". La cooperativa agricolă din Triteni-Colonie, viteza zilnică la semănatul sfeclei este de 40 hectare. Aceeași mobilizare de forțe și la cooperativele agricole Ceanu Mare, Luna, Poiana și în alte din județul Cluj.

TIMIȘ

Vreme însorită de primăvară. Pe ogoarele județului Timiș mii de țărani cooperatori și mecanizatori lucrează intens la pregătirea terenului și semănatul culturilor de primăvară. Duminică, pe tarlalele cooperativelor agricole au ieșit 2 000 de tractoare, iar în I.A.S. au lucrat alte 800 de tractoare. Suprafața însămînțată a însumat peste 2 000 de hectare în cooperativele agricole și aproape 700 hectare în I.A.S. În întreprinderile agricole de stat din Iosifălău, Mașloc, Gearmata, Recaș și Făget s-au însămînțat cîte 50—60 hectare cu in, în timp ce la I.A.S. Caransi, Gătaia, Genei și Deta s-au semănat ultimele suprafețe cu borceag. Luni, 27 martie, vremea s-a menținut frumoasă și s-a lucrat în toate zonele județului. Bilanțul încheiat la sfîrșitul zilei arată că pînă la această dată în cooperativele agricole s-au însămînțat 20 000 ha, iar în I.A.S. — 10 000 ha.

ALBA

Pe ogoarele județului Alba se muncește cu spor. Pentru a folosi din plin vremea prielnică, pe suprafețele bune de lucru au fost concentrate tractoarele din mai multe unități. Ca urmare, un număr mare de cooperative agricole de producție — Benic, Cricău, Totoi, Pianu de Jos și altele — au terminat arăturile de primăvară și au concentrat toate forțele la însămînțări. În felul acesta unitățile cooperatiste din Micești, Benic, Sîntimbru, Șarg și Vințu de Jos au terminat semănatul ovăzului, iar cele din Cenade, Cetatea de Baltă, Fărău, Mirăslău au însămînțat mazărea pe întreaga suprafață planificată. În toate cooperativele agricole de producție se acordă o atenție sporită fertilizării culturilor de grîu cu îngrășăminte chimice. Lucrarea a fost terminată pînă acum în unitățile din Teluș, Henig, Galda de Jos, Berghin și altele.

IALOMIȚA

În cursul zilei de ieri, 26 martie, în întreprinderile agricole de stat din Ciulnița, Dragalina, Drumul Subțire, Fetești, Bărăganu, Ograda și altele din județul Ialomița au fost însămînțate 200 hectare cu mazăre, 300 ha borceag, 150 hectare lucernă, 180 hectare sfeclă, iar cooperativele agricole din Fetești și Făcăeni au semănat cîte 30 hectare mazăre. În toate unitățile agricole s-au organizat schimburi de noapte care lucrează la pregătirea terenului.

CEAȚA VORBELOR CARE NU SPUN NIMIC

ÎNSEMNĂRI DESPRE PREZENȚA ARTEI PLASTICE ÎN CÎTEVA REVISTE JUDEȚENE DE CULTURĂ

Publicațiile periodice de cultură care apar în diferite centre ale țării au, între multiplele lor atribuții, și stimularea creației plastice locale, asigurarea unor dezbateri permanente asupra celor mai importante și mai actuale subiecte desprinse din procesul elaborării și receptării lucrărilor de artă.

Reflectindu-se preocupările, gîndurile și faptele de artă dintr-o anume zonă a țării, se pun în lumină realități edificatoare, în multiplele lor implicații, sînt stimulate noi energii. Toate acestea, privite ca parte a unui întreg — în perspectiva amplă a întregului front artistic românesc — în lumina contribuției pe care arta noastră trebuie să o aducă la ridicarea spirituală a omului contemporan.

Prin existența lor, revistele de cultură sînt chemate să aibă un rol important în orientarea artei plastice spre problematica actuală, spre omul constructor, să militeze pentru dezvoltarea artei plastice românești în spiritul celor mai bune tradiții. Vom observa că, în general, materialele de sinteză, anchetele cu implicații mai ample, punctele de vedere și dezbaterile menite să ducă la clarificarea unor probleme de fond ale creației plastice sînt prezențe rare în reviste. Necesitatea unei mai insistente situări în ansamblul preocupărilor artistice, a problemelor care frămîntă pe oamenii zilelor noastre — necesitate în atitea rînduri subliniată în documentele de partid — ca și dezbaterea prin intermediul unor ample materiale, a multiplelor întrebări pe care le ridică, pentru publicul larg, plastica contemporană românească — sînt tot atitea direcții în care se cere acționat cu mai multă consecvență.

Între legătura vie, complexă, a revistei cu mișcarea artistică — locală și națională — cuprinderea teoretică a problemelor specifice artelor plastice și ilustrarea lor, există o firească și necesară interdependență. Parcurgînd numerele din ultimele 2—3 luni ale revistelor „CRONICA", „ASTRA", „RAMURI", „ORIZONT" și „TOMIS" am putut desprinde unele aspecte concludente, a căror evidențiere are darul, pe de o parte, de a îndemna la generalizarea inițiativelor valoroase, pe de alta de a atrage atenția asupra unor neajunsuri în reflectarea problemelor specifice artei plastice.

Se arată constantă, aplicată, preocuparea față de domeniul acesta în publicații ca „Astra", „Cronica", „Orizont". Sînt sesizate și reliefate prompt evenimentele și manifestările semnificative, uneori compensînd, implicit, omisiuni ale publicațiilor centrale de specialitate. Așa a făcut, de pildă, „Cronica", ocupîndu-se de inițiativa de la Fabrica de rulmenți Birlad, unde doi tineri artiști au încercat o integrare a unor imagini plastice mai noi în dialog direct cu mediul ambiant al producției industriale. În paginile săptămînalului ieșean apar frecvent atît studii, cît și cronici cu caracter de generalizare sau investigații estetice de real interes. (Sînt de menționat eseurile din ciclul „Brâncușiada", „General uman și concret istoric" ș.a.). Reproducerile fotografice de artă contemporană, judicios alese, numeroase și de bună calitate, sînt axate de obicei pe cîte o temă, pe care o exprimă convingător.

Am remarca însă că uneori **se pierde prilejul unei valorificări mai complexe, fie datorită faptului că un număr bine ilustrat cu lucrări de sculptură contemporană nu este susținut și cu un articol mai amplu privind problemele actuale ale creației monumentale, fie că o temă generoasă de ilustrație** (ca cea oferită de studiul „General uman și concret istoric") **este suplinită de peisaje valoroase în felul lor, dar neutre în acest caz.**

Aceeași atenție se manifestă și la bilunarul timișorean „Orizont". Se consemnează aici cu regularitate expozițiile, se publică prezentări-medalion ale artiștilor plastici din localitate, precum și interviuri pe teme de creație. (În ceea ce privește însă fotografiile, bunele intenții ale redacției apar compromise de calitatea necorespunzătoare a tiparului. Or, se știe că, participînd la informarea și, în același timp, la formarea publicului său cititor, o revistă începe să acționeze asupra gustului și asupra gîndului despre imagine prin însăși macheta sa, prin prezentarea grafică, prin ilustrațiile pe care le promovează).

Sînt totuși, chiar în cuprinsul unor interviuri sau cronici interesante, expuneri neclare sau foarte discutabile. Un artist, răspunzînd întrebării care i s-a pus, vorbește despre „forme formale" în sensul unor forme care „țin de un conținut deja știut" și „forme informale" care „ne conduc spre zone neexplorate". Termenii nefiind prea exacți — și formularea fiind prea succintă — putem sesiza și subscrie doar sensul peiorativ dat noțiunii de „formă formală", rămînînd însă nedumeriți asupra potențelor cu care este învestită de autor „forma informală". (În dicționarul limbii, cuvîntul „informal" înseamnă ceva care „nu are o formă determinată sau un contur precis ; care este lucrat grosolan ; care are o formă nepotrivită", iar în dicționarul artelor „informalul" se leagă de un anume curent — intrat și el în istoria sinuoasă a plasticii moderne, depășit de ulterioarele evoluții — și anume unul situat la extrema iraționalismului). Iată de ce, subliniind încă o dată textul pozitiv în ansamblu, solicităm o mai mare grijă față de proprietatea termenilor.

De altfel, în această privință e nevoie să mai insistăm, obligați și de lectura unor texte din alte publicații. Ne-a atras astfel atenția la rubrica de plastică din „Ramuri" titlul „Un moment de impas ?". Era vorba de salonul anual al artiștilor plastici craioveni. De la bun început surprinde dimensiunea extrem de redusă a cronicii care pune prezența unei întregi colectivități de artiști sub un asemenea semn de întrebare. S-ar fi cerut în acest caz o demonstrație, s-ar fi cerut o semnătură și nu doar prea discretele inițiale P. R.... Senzația se transformă însă curînd în regret deplin. În spațiul și sub cuvintele severe amintite, recenzia începe cu niște fraze de o fermitate absolută : „Bilanțul anului 1972 este pentru artiștii plastici craioveni un semn de întrebare, dacă nu unul de alarmă (...). În aceste condiții este greu de remarcat vreun artist". Recenzia continuă totuși, remarcînd cîteva nume cu calificative ca „un înalt grad de rafinament estetic", „ținuta cromatică remarcabilă" și încheind precipitat cu o formulă senină ca : „Salonul de iarnă al artiștilor plastici craioveni se înscrie ca o manifestare plastică revelatoare atît pentru realizările, cît și pentru posibilitățile plasticienilor craioveni" !... Și, astfel, ceea ce era „semn de întrebare, dacă nu unul de alarmă" la început, devine după doar cîteva fraze „revelator pentru posibilități și realizări". Cam prea dezinvoltă, pirueta verbală !

În altă parte, la însemnări din atelierul unui pictor, am citit o frază nu mai puțin discutabilă. Zice criticul : **„Este în aceste căutări o neliniște de bună factură meșteșugărească"** ! Ce zic alți critici ? Ce-ar zice meșteșugarii ?

Revista „Astra" își informează pe variate căi cititorii în legătură cu arta plastică. Apar cronici la expozițiile brașovene, corespondențe ale unor critici bucureșteni privind diferite manifestări din Capitală, articole teoretice, un instructiv „Carnet de pictor", reproduceri fotografice excelente.

Dar nu întotdeauna comentariul plastic beneficiază de limbajul adecvat, de judecăți de valoare care să-i ajute pe artist și pe privitor. Uneori ceața vorbelor se așază ca o draperie grea între cititor și revistă. Întîlnim improprietăți de termeni, afirmații vagi. Caracterizările în unele texte critice sînt de felul acesta : **„se confirmă pe sine, pe o linie care evoluează constant, mereu la ordinea zilei prin textul inserat".** Și atît. Sau : **„ducînd mai departe o linie proprie de sugestii deosebite".** Care ? Întrebarea rămîne fără răspuns. Și mai departe : **„oferă un autoportret expresiv în gama cromatică predilectă artistului".** Care ? Cum ? Nu se spune !

Evident, o mai mare claritate a punctelor de vedere, a judecăților de valoare exprimate, o corelare firească a mesajului lucrărilor analizate cu marile imperative etice și estetice ale timpului nostru ar avea darul să vină în sprijinul promovării unor creații legate strîns de viața și aspirațiile oamenilor, de tradițiile noastre spirituale. Este și aceasta o direcție în care revistele de cultură pot acționa cu mai multă fermitate, în mod constant.

Dacă este de salutat prezența artiștilor în paginile unor reviste ca „Orizont", „Cronica", „Astra" — atît cu reproduceri de lucrări, cît și cu opinii, propuneri, mărturii asupra drumului de creație, amintiri — în schimb în altele — și ar fi de citat mai ales revista „Tomis" — aparițiile sînt cu totul sporadice, se simte absența unor contacte reale. Chiar și într-o anchetă — rara avis — cu tema „Artele plastice și Dobrogea", redacția solicită patru artiști bucureșteni, alături de directoarea muzeului local. Și aceasta, în condițiile în care la Constanța și la Tulcea există două nuclee puternice, formate din artiști membri ai U.A.P. și tineri absolvenți ai facultăților de specialitate care se bucură de o deosebită prețuire în țară și, unii, chiar peste hotare.

Sînt cunoscute grija și prețuirea pe care le acordă partidul, conducerea sa, dezvoltării artei socialiste, afirmării cît mai rodnice a tuturor oamenilor de artă. Spiritul viu, creator al Plenarei C.C. al P.C.R. din noiembrie 1971 a adus, în acest sens, noi și superioare confirmări. O expresie concretă a acestei preocupări o constituie și măsurile luate pentru crearea unor centre puternice de viață artistică, spirituală în numeroase localități ale țării. Dezvoltării armonioase din punct de vedere economic a tuturor județelor țării i se cere adăugată și dezvoltarea lor culturală, creșterea posibilităților de formare politico-ideologică, culturală. În acest efort general, revistele de cultură pot să-și aducă o contribuție însemnată. Cu condiția de a se apropia mai mult, mai în profunzime — așa cum s-a cerut în repetate rînduri — de problemele reale ale fiecărei zone culturale, de a milita neabătut pentru o artă inspirată din viața oamenilor, pusă în slujba lor.

Mai multă atenție pentru valorificarea mijloacelor publicistice de care dispun, pentru formarea și reflectarea opiniei publicului, ca și o mai bună cunoaștere a vieții filialelor și cenaclurilor plastice din țară, sînt dezideratele pe cît de firești pe atît de imediate la a căror împlinire îndeamnă lectura revistelor social-culturale din diferite zone ale țării.

Adrian PETRINGENARU

Ziua mondială a teatrului

La 27 martie se sărbătorește, pentru a 12-a oară în țara noastră, ca pretutindeni în lume, Ziua mondială a teatrului. În această zi, creată cu prilejul celui de-al IX-lea Congres al Institutului internațional de teatru — una din instituțiile specializate ale UNESCO la care este afiliată și România — slujitorii scenei și spectatorii aduc omagiul lor milenarei arte a teatrului. Sărbătorind cu consecvență Ziua mondială a teatrului chiar de la crearea ei, țara noastră și-a manifestat adeziunea la această inițiativă destinată să promoveze, prin mijlocirea teatrului, înțelegerea între popoare, să contribuie la apropierea oamenilor în numele frumosului, progresului și păcii.

La fiecare ediție, Institutul internațional de teatru a propus spre dezbatere o temă de o stringentă actualitate și cu bogate semnificații în planul relațiilor dintre fenomenul teatral și societate. Teatrul și tineretul, teatrul și școala, teatrul și publicul, teatrul și televiziunea, rolul teatrului în societatea actuală, iată cîteva din temele discutate. Pentru anul acesta, tema propusă se intitulează „Forța de comunicare a teatrului". Ea constituie — după cum aprecia artista emerită Dina Cocea, vicepreședinte al Asociației oamenilor de artă din instituțiile teatrale și muzicale — un subiect foarte generos pentru oamenii de teatru din România. Mișcarea teatrală din țara noastră participă cu personalitate la schimbul de valori culturale, sporește, prin creații reprezentative și creatori reputați, patrimoniul artistic al teatrului lumii, ajută la apropierea și mai buna cunoaștere între popoare.

(Agerpres)

Sesiuni științifice

● REȘIȚA (Corespondentul „Scînteii", **Nicolae Cătană**). — La Caransebeș a avut loc o importantă sesiune de comunicări științifice pe teme de istorie și cultură. Manifestarea a fost onorată de prezența unor personalități de prestigiu și cercetători din Cluj și Timișoara.

În cele două secțiuni de lucru — istorie și istoria culturii — s-au prezentat un mare număr de comunicări privitoare la așezările neolitice din această parte a țării, localizarea cetății Caransebeșului și cronologia dezvoltării ei, participarea localnicilor la marile evenimente politico-sociale, patriotice și culturale din secolele trecute — Revoluția de la 1848, începuturile mișcării muncitorești pe aceste meleaguri, ale presei românești, actul unirii Transilvaniei și Banatului cu România, precum și profundele schimbări pe care socialismul le-a adus pe vatra Caransebeșului.

● SF. GHEORGHE (Corespondentul „Scînteii", **Tömöri Geza**). — La Miercurea Ciuc s-a organizat un interesant simpozion despre istoria și demografia orașelor Miercurea Ciuc, Odorhei, Gheorghieni și Bălan. La sesiune au participat membrii filialelor societății de științe istorice și de geografie, precum și profesorii de specialitate ai liceelor din județ.

tv

PROGRAMUL I

9,00—10,00 Teleșcoală.
10,00 Telex.
10,05 Publicitate.
10,15 Avanpremiera.
10,20 Teleenciclopedia.
11,00 Telecinemateca pentru tineret : „Nu fi trist !". Producție a studiourilor sovietice.
12,25 Pe-un picior de plai.
12,45 52 de inițiative în 52 de săptămîni.
13,00 Telejurnal.
17,30 Curs de limba rusă. Lecția a 46-a.
18,00 Telex.
18,05 Publicitate.
18,10 Tehnic-Club.
18,40 Panoramic științific.
19,20 1001 de seri.
19,30 Telejurnal. ● Cincinalul înainte de termen — cauză a întregului popor.
20,00 Cîntecul săptămînii : „În România" de George Grigoriu, pe versuri de Angel Grigoriu și Romeo Iorgulescu. Interpretează Ion Bănică.
20,05 Teleobiectiv.
20,25 Seară de teatru : „În vîntul de primăvară" de Letiția Popa.
21,30 Din cîntecele țării cu dor. Recitalul tinerei interprete de muzică populară Elena Munteanu. Comentariul Dan Deșliu.
22,00 24 de ore. ● Contraste în lumea capitalului.
22,30 „Hochei pe gheață" România — R. D. Germană. Campionatul mondial — grupa B.

PROGRAMUL II

20,00 Seară pentru tineret. În actualitate : „Conferința a IX-a a U.A.S.C.R." Întîlnire în studio cu participanți la conferință.
20,15 Roadele unei colaborări : reportaj despre o inițiativă comună a tinerilor din comuna Ștefănești și de la uzinele „Semănătoarea".
20,30 De la Ateneul tineretului la Ateneul Român.
20,45 Drumul tînărului spre muncă — rubrică de informare și orientare profesională.
21,00 Dragostea — subiect de film și de meditație. „Fermecătorii inocenți", un film de Andrei Wajda.
22,35 Teletonomat : cîntă Ileana Popovici, Florin Bogardo și Tony Cristie.
22,45 Discuție în studio pe marginea filmului proiectat.

„ROMÂNIA-FILM" prezintă filmul sovietic :

„IAKOV BOGOMOLOV"

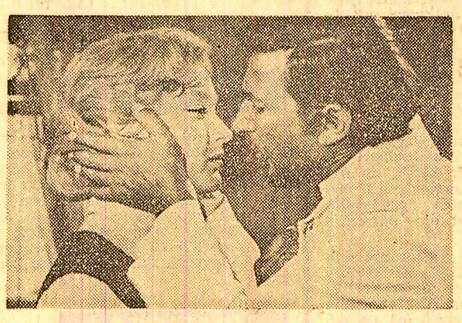

Ecranizarea piesei lui M. Gorki. Scenariul și regia : Abram Room. Cu : Igor Kvașa, Anastasia Vertinskaia.

Amintirea lui George Panu

La 125 de ani de la nașterea cunoscutului om de cultură

Personalitate multilaterală, scriitor și om politic, orator de talent, foarte activ gazetar, George Panu e cunoscut în posteritate numai sub o singură latură, ca autor al antrenantelor **Amintiri de la „Junimea" din Iași.** Un prim volum apărea în 1908, altul în 1910, cînd memorialistul (născut în martie 1848, la Iași) se stingea înainte de vreme. La Colegiul Național (fosta Academie Mihăileană) fusese coleg cu V. Conta, cu Calistrat Hogaș și A. D. Xenopol, remarcîndu-se printr-o excepțională vioiciune intelectuală. Demonul polemicii îl împingea, ca adolescent, în dispute de idei, în care Panu, „cel mai destoinic în literatură" și pasionat de istorie (cum precizează Hogaș), venea cu argumente surprinzătoare. Deși fost elev, apoi student, al lui Maiorescu, sînt de remarcat la George Panu serioase rezerve împotriva junimismului politic și a esteticii idealiste. **„Nu simțeam nici o atracție pentru JUNIMEA (...). Aveam dorințe ca să combat teoriile lor, dar nu aveam posibilitate, neștiind cum să combat și neavînd o bază oarecare".** Lecturi consistente, îmbrățișînd istoria civilizației, științele filologice, noile doctrine biologice și în special filozofia contemporană, îi oferă, în scurt timp, o bază de plecare pentru „oarecare idei personale". La douăzeci și doi de ani, tînăr profesor la un gimnaziu din Iași, George Panu comenta critic, în primul său articol, o conferință a lui Maiorescu despre **Formă și fond,** utilizînd în sprijin argumente din **Filozofia artei** a lui Taine. Pînă atunci adept pe plan politic al așa-zisei „fracțiuni libere și independente", contestatar vehement — participase în 1872 la ședințele „Junimii", introdus acolo de A. D. Xenopol și Al. Lambrior. Doi ani mai tîrziu, în 1874, sprijinit de Maiorescu, ministru al instrucțiunii, Panu se găsea la Paris pentru a aprofunda studiile clasice, dar, dezamăgit de metodele anacronice, se orientează spre domeniul juridic, obținînd în 1879 doctoratul în drept la Bruxelles. Revenit la Iași, dezbaterile de la „Junimea" îi apar „demodate și fără interes", iar tendințele politice ale acesteia inacceptabile. **„Eu vencam cu idei politice avansate, cu soluțiuni asupra chestiilor economice și sociale care erau departe de ideile vechi ale JUNIMII ca cerul de pămînt. Îmi schimbasem în mare parte și punctul de vedere de critică literară și artistică".** Din 1881, ruptura cu „Junimea" e declarată direct. Era anul apariției **Contemporanului,** al intensificării activității cercurilor socialiste.

Participant la un ciclu de conferințe la Iași, alături de A. D. Xenopol și C. Dimitrescu-Iași, George Panu susținea în 1882 puncte de vedere care atrăsera elogiile **Contemporanului.** Pledoaria pentru o artă realistă, cu obiective înalt umane și etice, pledoarie dezvoltată în două conferințe **(Idealul în artă, Poezia și știința),** era, în același timp, o replică la estetica maioresciană. Despre cea dintîi, **Contemporanul** (1 martie 1882) nota cu satisfacție : **„Nu putem să nu ne unim cu ideea d-lui Panu că poetul și în genere artistul din vremile noastre trebuie să simtă într-insul ceea ce mișcă acum lumea, să îmbrace în forme frumoase și perfecte idealurile timpului, să nu fie străin de chipul cum privește știința modernă lumea".** Panu se exprimă în același timp pentru promovarea idealurilor realiste în opera artistică : „fantezia nu poate inspira decît dacă ea se razimă pe un fond de credință"... Acest ideal se cere racordat la idealurile sociale ale epocii : **„Socialiștii** — scrie el — **au dreptate cînd cer de la poeți ca să se inspire din fondul lor de credințe, și iată de ce (...) consideră cu indiferență toate lucrările poetice care sînt alăturea cu preocuparea și cu idealul lor social".**

După decesul lui C. A. Rosetti, în 1885, lui George Panu, afirmat ca orator în parlament, îi revine misiunea de șef al partidului radical-democrat, reprezentînd ideile grupării liberale de stînga. Pentru difuzarea programului de acțiune, militantul democrat întemeiase în 1884 o publicație cu titlu semnificativ **„Lupta",** cu largă audiență în epocă, pronunțîndu-se cu tărie nu numai pentru introducerea votului universal, ci și pentru transformări radicale în structura economică și socială.

Transferată la București, la gazeta lui Panu publică opinii literare Barbu Delavrancea și Constantin Mille ; de subliniat, de asemenea, colaborările critice ale lui N. Iorga. Polemist de o vervă neistovită, redactorul **Luptei** a imprimat articolelor concise de gazetă o ironie persistentă, care după aproape un secol continuă să atragă privirile. G. Panu se dovedește în scrisul său un neîntrecut portretist, incisiv și necruțător cu politicienii corupți ai vremii, cu parlamentari demagogi și fără scrupule. Panu nu șovăie să demonstreze, în cîteva pamflete memorabile, că „izvorul tuturor relelor", „samsarul tuturor trădărilor intereselor naționale" este însuși monarhul. Acesta este văzut ca fiind „cel mai puternic capitalist și cel mai mare proprietar", omul care „stă liniștit și nepăsător în palatul său, adunînd grămezi de bani peste grămezi de bani (...) din munca unui popor întreg". Pentru unul din aceste pamflete antidinastice, **Omul periculos,** publicat în 1887, George Panu este condamnat la doi ani închisoare, însă un exil temporar, la Viena, îl salvează de detențiune.

Mai mult chiar, în lipsa lui, militantul democrat fusese ales deputat de către partizanii din „opoziția unită". Paginile ziarului **Lupta** conțin, într-o nouă etapă, revendicări sociale și politice îndrăznețe.

În portretul schițat pînă acum intervin însă schimbări, ilustrînd inconsecvențele din atitudinea omului politic. Prin 1895 (după ce din 1892 renunțase la conducerea gazetei radical-democrate), Panu era văzut în cercurile conservatoare ; în 1897, el se găsea printre fruntașii partidului conservator, pentru ca din 1901, într-o curioasă fluctuație, să se orienteze spre gruparea liberală. Declinul popularității lui Panu ține, în ultima parte a vieții sale, de astfel de oscilații, în contradicție cu ceea ce proclamase odinioară.

Deosebit de fecund a fost acest spirit neliniștit la **Săptămîna** (1901—1910), sub al cărei titlu figurează mențiunea că revista e „scrisă de George Panu". Cultura, spiritul asociativ, diversitatea preocupărilor sale impresionează, Panu trecînd cu naturalețe de la literatură la argumente în sprijinul votului universal sau la comentarii despre artă. În **Săptămîna** au apărut pe parcursul a cinci ani (1901—1906) cunoscutele **Amintiri de la „Junimea",** care, deși contestate, parțial, în ce privește autenticitatea, sînt superioare amintirilor analoge ale lui Iacob Negruzzi, publicate în 1921. În stilul narativ al lui Panu frapează capacitatea de a surprinde un gest, o atitudine definitorie. Cuceresc relatarea de tip oral, anecdota în sine ; ca proză memorialistică, amintirile au viață, ne urmăresc. Capitolele privind prietenia dintre Eminescu și Creangă, paginile despre „zeflemeaua și spiritul de luptă la „Junimea", despre farsele lui Hașdeu se citesc și astăzi cu mare interes. Umorul e, adesea, de calitate. Talentul de literat al lui Panu se relevă în special în **Portrete și tipuri parlamentare** (1893), în care observația etică și limbajul incisiv converg în pagini remarcabile.

Dacă nu s-ar fi dispersat în atîtea direcții, cu siguranță că moștenirea lui George Panu ar fi fost mai substanțială.

Deși personalitate contradictorie, George Panu a fost prin ceea ce a avut mai bun, în anumite perioade ale vieții, legat de idealuri înaintate. Și aceasta nu trebuie uitat.

Prof. univ. dr. docent Const. CIOPRAGA

NOTE DE LECTURĂ

Mihnea GHEORGHIU : SCENE DIN VIAȚA PUBLICĂ

Noua editură **„Scrisul românesc"** din Craiova a lansat interesanta carte **Scene din viața publică,** eseuri despre problemele vieții sociale, politice și culturale contemporane, de **Mihnea Gheorghiu,** autor în 1971 al unui volum similar, intitulat **Scrisori din imediata apropiere.** Intelectual de autentică formație umanistă, jurnalist de superioară ținută, poet, prozator, dramaturg, scenarist, critic și îndeosebi eseist, profesor de filmologie, Mihnea Gheorghiu este o personalitate de prim ordin a culturii actuale românești cu ecou peste hotare (lucrarea sa din 1958 **Scene din viața lui Shakespeare,** cu un cuvînt înainte de Frank Hardy și o postfață de Ossia Trilling, a obținut o recunoaștere unanimă).

Specialist la origini în limba și literatura engleză, Mihnea Gheorghiu este omul de știință caracteristic zilelor noastre care, fără să-și abandoneze disciplinele proprii, îmbrățișează cele mai variate domenii de activitate, manifestînd o continuă și largă deschidere pentru problematica timpului. Informat la zi în științele interdisciplinare și cititor activ de noutăți, el e însă departe de mentalitatea celui care înmagazinează totul fără reflecție, exprimîndu-și, dimpotrivă, de fiecare dată, opinia personală, aderiunea sau indoiala, supunînd întotdeauna textul citit criticii celei mai severe. **„Nu sînt un adept pe deplin convins al științelor viitorului, al futurologiei** — declară undeva autorul — **pentru că evoluția structurilor psiho-sociale nu poate fi totdeauna prevăzută fără greș ; însă studiul perspectivelor lumii actuale, raportate la relațiile dintre individ și societate în întreaga noastră ambianță de viață ca oameni civilizați, mi se pare că este un subiect mereu actual și care merită să fie tratat cu toată competența, adică fără toată această literatură absurdă și de rele pilde, care se tot acumulează și se rotește în jurul caselor noastre, ca lupii la stînă, ca să justifice violența și agresiunea, să ne înfricoșeze și să ne dezarmeze conștiințele".**

Englezul Desmond Morris, director al Institutului de arte contemporane, a publicat, ne informează Mihnea Gheorghiu, o carte, **The Human Zoo** (Grădina zoologică umană), susținînd că „locuitorii țărilor civilizate trăiesc azi într-un mediu ambiant prefabricat, care le modifică firea, așa cum se întîmplă cu animalele prizoniere în țarcuri și cuști". Va putea suporta omul, captiv al tehnicii sale, constringerea de a trăi mereu în această „junglă de beton ?" Depinde, răspunde comentatorul, de programul de luptă și de viață pe care fiecare societate, în ultimă instanță fiecare națiune, și-l întocmește. **„Noi,** scrie Mihnea Gheorghiu, **nu facem, despre viitorul poporului nostru, speculații științifico-fantastice ; de aceea am și pornit să asigurăm, în primordial, educația conștiinței de sine a fiecărui membru al societății. Privim cu încredere în viitor fiindcă dezideratul principal al socialismului nostru este făurirea de către poporul însuși a propriei sale istorii, a propriilor sale destine, fără alte constrîngeri".**

Contrar filozofilor pesimiști, care fac cele mai sumbre prevestiri cu privire la viitorul umanității, Mihnea Gheorghiu crede că singura filozofie corespunzătoare timpului nostru este umanismul socialist : **„Întoarcerea omului de știință universal la unelte-le sale esențial umaniste pare să fie tendința timpului prezent, după lunga și primejdioasa tentație prin care negustorii de hegemonie războinică l-au făcut să treacă cîtă vreme hitlerismul și imperialismul au dat tonul lor fals orchestrei științelor noi. Impactul provocat de profundele modificări social-politice survenite în ultimul deceniu, prin ofensiva păcii, a libertăților sociale și naționale, tinde să schimbe și structurile inteligenței tehnice, așa cum le-a schimbat pe cele filozofice. Asistăm azi, în chip tot mai evident, la nașterea unui nou umanism, pe temeiul coexistenței paș-nice, în care recunoaștem o reinfrățire, poate mai trainică decît în veacul trecutei Renașteri, între știință, cultură și artă. Trăim, prin urmare, clipele și anii unei noi și extraordinare perioade de trecere de la trista cugetare a lui Plaut, la HOMO SUM, HUMANI NIHIL A ME ALIENUM PUTO, versul lui Terențiu, care exprima sentimentul clasic al solidarității omenești".**

Cooperarea internațională, consideră pe drept cuvînt Mihnea Gheorghiu, depinde în mare măsură de progresul cunoașterii reciproce și de respectul mutual dintre popoare, ambele realizabile prin găsirea unui limbaj comun. Astfel, problema comunicării omenești a ajuns să fie una din cele mai dezbătute ale actualității și ipotezele multiple cu privire la influența limbajului asupra societății (Chomsky, Hjelmslev, Jakobson, Katz, Lévi-Strauss, Adam Schaff, Eco ș.a.) au stîrnit cel mai viu interes. **„Azi** — scrie Mihnea Gheorghiu — **toată lumea se ocupă de problemele comunicării, această temă se dezbate la numeroase congrese internaționale, punîndu-se de cele mai multe ori accentul asupra găsirii unei metode mecanice care să le rezolve integral. Dar omul nu este, ci devine o ființă culturală, iar elementele acestei deveniri nu pot fi absorbite și dizolvate în albia materială a culturii după considerente mecaniciste(...) După părerea noastră este infinit mai importantă stabilirea treptată a unui contact în profunzime între culturile naționale, garanție sigură a cunoașterii reciproce și a respectului dintre popoare, decît difuzarea mondială a acelor mostre de cultură impersonală care, ori din ce țară ar proveni, își pierd savoarea și identitatea și dispar odată cu moda care le-a lansat și care alimentează primejdia despersonalizării omului modern".**

Toate aceste meditații, precum și multe altele, despre rolul intelectualității în societatea contemporană, în viața publică, asigură cărții lui Mihnea Gheorghiu, de o excelentă ținută stilistică, o largă audiență în masa cititorilor de toate profesiunile și vîrstele.

AI. PIRU

cinema

● **Atentatul :** LUCEAFĂRUL — 8,30; 11; 13,30; 16; 18,30; 21, FESTIVAL — 8,30; 11; 13,30; 16; 18,30; 21.
● **Iakov Bogomolov :** CENTRAL — 10; 12,30; 15; 17,30; 20.
● **Program de desene animate pentru copii :** DOINA — 9,30.
● **Salvarea :** DOINA — 11,30; 13,45; 16; 18; 20,15.
● **Pe aripile vîntului :** PATRIA — 10; 14,30; 19,15.
● **Cowboy :** SCALA — 8,30; 11; 13,30; 16; 18,30; 21, BUCUREȘTI — 8,30; 11; 13,30; 16; 18,30; 21, FAVORIT — 10; 12,30; 15,30; 18; 20,30.
● **Copilul sălbatic :** CAPITOL — 9,30; 11,45; 14; 16,15; 18,30; 20,45.
● **Zestrea :** FLOREASCA — 15,30; 18; 20,30.
● **Alfred cel Mare :** FEROVIAR — 9,30; 10,45; 13,15; 15,45; 18,15; 20,45, EXCELSIOR — 8,45; 11; 13,30; 16; 18,30; 21, MELODIA — 8,30; 11; 13,30; 16; 18,30; 21, MODERN — 8,30; 11; 13,30; 16; 18,30; 21.
● **Marile vacanțe :** VIITORUL — 15,30; 18.
● **Tinerii :** VIITORUL — 20,15.
● **În arșița nopții :** LUMINA — 9; 11,15; 13,30; 16; 18,30; 20,45.
● **O anchetă dificilă :** BUCEGI — 15,45; 18; 20,15.
● **Adio, arme ! :** GRIVIȚA — 9; 12,30; 16; 19,30, GIULEȘTI — 15,30; 19, MIORIȚA — 9; 12,30; 16; 19,30.
● **Cu mîinile curate :** MOȘILOR — 15,30; 18; 20,15, VITAN — 15,30; 18; 20,15.
● **Organizația :** GLORIA — 8,45; 11; 13,30; 16; 18,30; 20,45, AURORA — 9; 11,15; 13,30; 15,45; 18; 20,15, TOMIS — 9; 11,15; 13,30; 15,45; 18,15; 20,30.
● **Prietenele** — 10; 12; 14, **„8 1/2"** — 16, **Doctorul Jekyll și domnul Hyde** — 18,30, **Lucia** — 20,30 : CINEMATECA (sala Union).
● **Un loc pentru îndrăgostiți :** RAHOVA — 15,30; 18.
● **Egor Buliciov și alții :** RAHOVA — 20,15.
● **În umbra violenței :** FRĂȚIREA ÎNTRE POPOARE — 15,30; 18; 20,15.
● **Fata care vinde flori :** DRUMUL SĂRII — 10; 15; 17,45; 20,30, POPULAR — 10; 15,30; 18; 20,30.
● **Clovnii :** BUZEȘTI — 15,30; 18; 20,15.
● **Explozia:** UNIREA — 15,30; 18; 20,15.
● **Maria Stuart :** LIRA — 15,30; 18; 20,30, ARTA — 15,30; 18; 20,30.
● **Grăsuna:** FERENTARI — 15,30; 17,45; 20.
● **Eu nu văd, tu nu vorbești, el nu aude :** VOLGA — 9; 11,15; 13,30; 15,45; 18,15; 20,30, FLAMURA — 9; 11,15; 13,30; 16; 18,15; 20,30.
● **Legenda lui Rustam :** MUNCA — 16; 18; 20.
● **Cupa gloriei :** TIMPURI NOI — 9—20,15 în continuare.
● **Drumul spre Vest :** DACIA — 9,30; 12,15; 15; 17,45; 20,30.
● **Lupul mărilor :** Răzbunarea : COSMOS — 15,30; 19.
● **Micul om mare :** COTROCENI — 15,15; 18.
● **Structura cristalului :** COTROCENI — 20,30.
● **Vacanță la Roma :** PROGRESUL — 15,30; 18.
● **Moartea Regelui Negru :** PROGRESUL — 20,15.

teatre

● Filarmonica de stat „George Enescu" (la Ateneul Român — sala Studio) : în cadrul ciclului „Debuturi, afirmări, confirmări" — **Recital de pian susținut de Iosif Ion Prunner și Recital de vioară susținut de Emilia Mohr — la pian Stela Mohr** — 20.
● Conservatorul de muzică „Ciprian Porumbescu" (sala George Enescu) : **Concert simfonic. Dirijor : Radu Chisu** — 20.
● Opera Română : **Flautul fermecat** — 19.
● Teatrul Național „I. L. Caragiale" (sala Comedia) : **Fanny** — 20, (sala Studio) : **Moartea ultimului golan** — 20.
● Teatrul Mic : **Testamentul cîinelui** — 19,30.
● Teatrul „C. I. Nottara" (sala Magheru) : **Adio, Charlie** — 19,30.
● Teatrul Giulești : **...Escu** — 19,30.
● Teatrul „Ion Creangă" : **Nota zero la purtare** — 16.
● Teatrul satiric muzical „C. Tănase" (sala Savoy) : **Revista are cuvîntul** — 19,30, (sala din Calea Victoriei nr. 174) : **Jos pălăria !** — 19,30.
● Teatrul de revistă și comedie „Ion Vasilescu" : **Fii cuminte, Cristofor !** — 19,30.
● Circul „București" : **Frații lui Flipper** — spectacol cu delfini — 17,30; 19,30.
● Teatrul de operetă : **Sînge vienez** — 19,30.
● Teatrul „Al. Davila" din Pitești (în sala Teatrului Lucia Sturdza Bulandra" — bd. Schitu Măgureanu nr. 1) — **„Sîmbăta păcălelilor"** de I. D. Sîrbu — 20.

Vizita secretarului de stat parlamentar la Ministerul Afacerilor Externe al R. F. Germania

Luni după-amiază, Ion Pățan, ministrul comerțului exterior, a primit pe Karl Moersch, secretar de stat parlamentar la Ministerul Afacerilor Externe al R.F. Germania, care face o vizită în țara noastră.

La întrevedere, care s-a desfășurat într-o atmosferă cordială, au fost abordate probleme privind dezvoltarea colaborării economice și tehnice dintre România și R. F. Germania.

★

În cinstea oaspetelui, Nicolae M. Nicolae, ministru secretar de stat la Ministerul Comerțului Exterior, a oferit un dineu.

(Agerpres)

Simpozion

Luni a avut loc la Cluj, în prezența unor oameni de știință, cadre didactice universitare, cercetători și studenți, un simpozion organizat de Asociația oamenilor de știință și Comitetul național român Pugwash. Cu acest prilej, cunoscutul savant atomist britanic Erich H. Burhop, președintele Federației mondiale a oamenilor de știință, a vorbit despre responsabilitatea socială a omului de știință, precum și despre rolul cercetării în asigurarea progresului și păcii. Oaspetele a remarcat contribuția deosebită pe care oamenii de știință din țara noastră o aduc, în cadrul mișcării internaționale Pugwash, la dezvoltarea schimbului de valori științifice puse în slujba colaborării și înțelegerii internaționale.

Prof. dr. docent Corneliu Penescu, membru corespondent al Academiei, președintele Comitetului național român Pugwash, s-a referit la activitatea și perspectivele organizației Pugwash în domeniul colaborării științifice, ca factor important în crearea unui climat de apropiere între națiuni. În continuare, prof. dr. Aurel Negucioiu, secretar al Comitetului județean de partid, a vorbit despre politica partidului și statului nostru în domeniul promovării unei largi colaborări între națiunile europene.

(Agerpres)

Numirea noului ambasador al Republicii Socialiste România în R. P. Bulgaria

Prin decret al Consiliului de Stat, tovarășul Trofin Simedrea a fost numit în calitate de ambasador extraordinar și plenipotențiar al Republicii Socialiste România în Republica Populară Bulgaria, în locul tovarășului Nicolae Blejan, care a fost rechemat în centrala Ministerului Afacerilor Externe.

PRIORITĂȚI ÎN ACTIVITATEA DE INVESTIȚII

(Urmare din pag. I)

surile, ușurința cu care sînt încălcate termenele stabilite pentru aplicarea unor măsuri, ce și-au făcut loc în aceste cazuri, sînt cu atît mai inexplicabile, cu cît planurile de acțiune elaborate au ținut seama, în primul rînd, de angajamentele și promisiunile ferme făcute de cei în cauză. De aceea, trebuie neîntîrziat să fie îndeplinite toate măsurile preconizate privind grăbirea ritmului de construcție, asigurarea fronturilor de montaj, a tuturor mașinilor și utilajelor și începerea probelor tehnologice.

La celelalte investiții, **accelerarea ritmului de montaj al utilajelor tehnologice reprezintă o cerință primordială, dictată de amprenta specifică a anului 1973, care prevede sarcini de „vîrf" în activitatea de montaj-instalații.** Firesc, deoarece numeroase utilaje stau în stoc de luni și zile. Pe șantiere, timpul este riguros măsurat și orice depășire a termenelor devine, uneori, greu de recuperat. Imperativul lucrului ritmic, zi cu zi, decadă cu decadă, impune mobilizarea tuturor forțelor constructorilor în vederea creării, cu prioritate, a fronturilor de montaj, repartizarea echipelor de montori în funcție de urgențele ce apar la fiecare obiectiv. Pentru aceasta, măsurile actuale trebuie întărite cu altele, desprinse din situația concretă existentă pe fiecare șantier. În orice caz, **aportul beneficiarilor la montajul utilajelor trebuie să sporească simțitor**, fie prin detașarea unor echipe specializate în sprijinul constructorilor, fie prin preluarea — cu forțe proprii — a unei părți cît mai mari din lucrările de montaj.

Concomitent, trebuie sporite eforturile pentru livrarea utilajelor restante și asigurarea, pe șantiere, a forței de muncă bine pregătite. Aducem aceste precizări, întrucît pe unele șantiere lucrurile se petrec cu totul altfel. Bunăoară, la fabricile de ciment din Fieni și Tg. Jiu, instalația de D.M.T. — Brazi sau la Fabrica de antibiotice din Iași, problema procurării în timp util a tuturor utilajelor tehnologice rămîne deschisă. Aceste exemple nu sînt izolate; în prezent, pe lîngă restanțele acumulate din vina unor furnizori, în special din industria construcțiilor de mașini grele, nu au fost încă contractate toate utilajele tehnologice cerute la montaj în cursul acestui an, în timp ce alte 8 000 tone au prevăzute termene de livrare necorelate nici cu graficele de lucrări și, ceea ce e mai grav, uneori, nici cu termenele de punere în funcțiune. Evident, **titularii de investiții ale căror șantiere se află într-o asemenea situație, cu precădere Ministerul Industriei Metalurgice, Ministerul Industriei Construcțiilor de Mașini Grele, Ministerul Economiei Forestiere și Materialelor de Construcții, au datoria să intervină energic pentru încheierea grabnică a acțiunii de contractare a utilajelor tehnologice necesare în acest an.**

Întreaga activitate ce se desfășoară în acest an în domeniul investițiilor trebuie privită cu maximă răspundere. Amploarea prevederilor de plan nu îngăduie nici un moment de relaxare din partea factorilor răspunzători, nici o nesocotire a termenelor de punere în funcțiune. Greutățile existente pe o seamă de șantiere și cauzele care le-au generat sînt cunoscute. **Este imperios necesar ca toți cei ce răspund de realizarea acestor investiții, beneficiari, constructori, furnizori de utilaje să intervină imediat, cu măsuri hotărîte și energice în spiritul indicațiilor trasate de plenara C.C. al P.C.R. din februarie — martie a.c.,** pentru a preveni amplificarea consecințelor negative semnalate, pentru a determina rapid revirimentul așteptat pe toate șantierele productive — asigurînd condițiile ca fiecare obiectiv, fiecare capacitate să intre în funcțiune la termenul planificat și chiar mai devreme.

Plecarea delegației U. G. S. R. la Sesiunea Biroului Federației Sindicale Mondiale

Luni a plecat spre Hanoi delegația Uniunii Generale a Sindicatelor din România, condusă de Gheorghe Petrescu, vicepreședinte al Consiliului Central, care va participa la lucrările celei de-a VII-a Sesiuni a Biroului Federației Sindicale Mondiale.

La plecare, la aeroportul Otopeni, membrii delegației au fost salutați de Gheorghe Stuparu, vicepreședinte al Consiliului Central al U.G.S.R., de membri ai Comitetului Executiv al Consiliului Central, activiști ai sindicatelor.

Au fost de față Nguyen Dang Hanh, ambasadorul R. D. Vietnam, precum și Lam Van Luu, ambasadorul Republicii Vietnamului de Sud la București.

★

Sesiunea Biroului F.S.M. va avea loc între 29 și 30 martie a.c., la Hanoi, și va lua în dezbatere probleme legate de intensificarea activității sindicale internaționale de solidaritate cu oamenii muncii și poporul din Vietnam, precum și unele probleme privind pregătirea celui de-al VIII-lea Congres Sindical Mondial.

(Agerpres)

Sosirea unei delegații de activiști ai P. S. U. G.

Luni seara a sosit în Capitală o delegație de activiști ai Partidului Socialist Unit din Germania, condusă de Carl-Heinz Janson, șeful Secției pentru conducerea socialistă a economiei a C.C. al P.S.U.G., care, la invitația C.C. al P.C.R., face o vizită în schimb de experiență în țara noastră.

La sosire, pe aeroportul internațional Otopeni, delegația a fost salutată de tovarășul Ion St. Ion, vicepreședinte al Consiliului central de control muncitoresc al activității economice și sociale, de activiști de partid.

A fost de față Hans Voss, ambasadorul R.D. Germane la București.

vremea

Timpul probabil pentru zilele de 28, 29 și 30 martie. În țară: Vreme călduroasă, mai ales la începutul intervalului. Cerul va fi variabil, cu înnorări mai accentuate în Oltenia, Banat și Crișana, unde se vor semnala ploi slabe locale. Vînt moderat. Temperaturile minime vor fi cuprinse între zero și 10 grade, iar maximele între 10—20 grade. **La București:** Vreme călduroasă, cu cer schimbător. Vînt slab pînă la potrivit. Temperatura ușor variabilă.

Recepție cu prilejul sărbătorii naționale a Greciei

Cu prilejul sărbătorii naționale a Greciei, ambasadorul acestei țări la București, Aristote Phrydas, a oferit luni seara o recepție.

Au participat Ion Pățan, vicepreședinte al Consiliului de Miniștri, ministrul comerțului exterior, George Macovescu, ministrul afacerilor externe, reprezentanți ai conducerii unor ministere și instituții centrale, oameni de cultură și artă, generali și ofițeri superiori, reprezentanți ai cultelor, zariști.

Erau prezenți șefi ai unor misiuni diplomatice acreditați la București, atașați militari și alți membri ai corpului diplomatic.

(Agerpres)

DIN VIAȚA PARTIDELOR COMUNISTE ȘI MUNCITOREȘTI

Adunarea festivă de la Roma consacrată împlinirii a 80 de ani de la nașterea lui Palmiro Togliatti

ROMA 26 (Agerpres). — Luni după-amiază, la Institutul de studii pentru problemele comunismului din Roma a avut loc o adunare festivă consacrată împlinirii a 80 de ani de la nașterea lui Palmiro Togliatti.

Festivitatea a fost deschisă de Enrico Berlinguer, secretar general al P.C.I., după care Ernesto Ragionieri, membru al Comitetului Central al P.C.I., a prezentat o comunicare.

Cu acest prilej, Institutul de studii pentru problemele comunismului a primit numele lui Palmiro Togliatti.

„Unsere Zeit", organul P.C.G., va apărea zilnic

Comitetul Director al Partidului Comunist German a hotărît, la recenta sa plenară de la Düsseldorf, ca organul de presă al partidului, **„Unsere Zeit"**, să apară, începînd de la toamnă, zilnic. Pregătirea trecerii de la editarea săptămînală la apariția cotidiană este legată de o susținută activitate politică, de consolidare și de extindere a influenței P.C.G.

Plenara a adresat un apel membrilor P.C.G. și opiniei publice democratice din R.F.G. în care se menționează că „Unsere Zeit" se angajează să lupte pentru interesele sociale și politice ale oamenilor muncii, să se ocupe îndeaproape de problemele acestora. Ziarul va acorda sprijin tuturor forțelor din R.F.G. care militează pentru democrație, progres și pace.

Lucrare jubiliară editată de P.C. din Norvegia

În ansamblul de acțiuni inițiate de C.C. al Partidului Comunist din Norvegia pentru a marca împlinirea, la 4 noiembrie, a 50 de ani de la înființarea partidului, se prevede editarea unei lucrări jubiliare în tiraj de masă. Volumul va prezenta lupta comuniștilor norvegieni în apărarea intereselor vitale ale oamenilor muncii și pentru independența țării.

În cadrul măsurilor de intensificare a activității partidului, organizațiile de bază dezbat în prezent proiectul unui nou program al P.C.N. Dezbaterea va fi continuată în cadrul unei conferințe naționale care se va ține în aprilie și, apoi, la Congresul al XIV-lea al partidului, convocat pentru 1—4 noiembrie 1973 la Oslo, cînd se va marca și semicentenarul constituirii P.C. din Norvegia.

DIN ȚĂRILE SOCIALISTE

R. P. UNGARĂ

„Oglinzile de cristal" ale talentului

Concomitent cu preocuparea pentru dezvoltarea continuă a energeticii, construcțiilor de mașini, a tuturor ramurilor industriale de bază, o mare atenție se acordă — în cadrul actualului cincinal — modernizării, sporirii producției și randamentului industriei ușoare a R. P. Ungare. Este suficient a arăta că investițiile alocate acestei ramuri în noul cincinal vor fi de două ori mai mari decît acelea din precedenta perioadă similară.

Faptul își are temeiurile lui. Așa cum arăta ministrul industriei ușoare al R. P. Ungare, tovarășa Keseru Janosne, în cadrul unei recente conferințe de presă, în prezent respectiva ramură industrială realizează 18—19 la sută din venitul național, o cincime din produsele ei fiind destinată exportului.

— Deși industria ușoară a făcut pași mari și repezi în vederea modernizării produselor — spunea ministrul de resort — în perioada 1971—1975 vom face noi investiții masive și vom importa un mare volum de utilaje, atît din Vest, cît și din țările socialiste. Ne-am propus, printre altele, să înlocuim peste o treime din mașinile de țesut și tricotat, iar numărul mașinilor automate se va dubla. Pentru modernizarea și dezvoltarea industriei ușoare se vor investi în acești cinci ani circa 26 miliarde forinți, din care jumătate în ramura textile-îmbrăcăminte.

O ilustrare a acestor preocupări am avut-o acum cîteva zile în cursul unei vizite făcute la fabrica de confecții „1 Mai" din Budapesta. Așa cum arăta directorul general al întreprinderii, Jozsef Kovacs, în ultimii ani, fabrica a importat mașini și utilaje în valoare de 50 milioane forinți. „În ciuda faptului că unitatea noastră este veche — spunea el — datorită modernizărilor continue la care e supusă, tehnicii mereu innoite de care dispunem, produsele ce le realizăm sînt la nivelul calitativ al pieței mondiale".

Într-adevăr, această fabrică produce un bogat sortiment de confecții, care au căutare atît în țară, cît și

CORESPONDENȚA DIN BUDAPESTA

peste hotare. Ea lansează anual cîteva sute de modele noi de confecții din lînă, fire sintetice, piele naturală sau sintetică, produse despre care un confrate spunea că sînt „oglinzi de cristal" ale talentului. „Jumătate din produsele realizate aici — ne preciza secretarul comitetului de partid al întreprinderii, Horak Palne — se exportă în Anglia, Franța, U.R.S.S., R.F.G., S.U.A., Olanda, Suedia, Elveția, Canada și alte țări".

Am vizitat, de altfel, mai multe unități din această ramură și pretutindeni am remarcat aceeași preocupare pentru modernizarea și sporirea randamentului producției. O grijă permanentă a fiecărui colectiv este asigurarea unui nivel calitativ cît mai înalt al produselor, potrivit adevărului, larg propagat aci, că „fiecare producător este, în același timp, și consumator". O instituție menită să stimuleze îmbunătățirea continuă a calității produselor este și „Forul mărfurilor ireproșabile", unul din organismele Institutului național pentru explorarea pieței. Acest „for" atribuie, pe bază de concurs, celor mai bune produse, distincția de „marfă ireproșabilă", urmărind în continuare calitatea produsului respectiv lansat în comerț și retrăgînd distincția în cazul cînd produsul nu mai corespunde cerințelor calitative.

Această grijă de a nu știrbi prin nimic „marca fabricii", de a o onora, am întîlnit-o în toate întreprinderile vizitate, ridicarea calității și creșterea competitivității produselor devenind un comandament al lucrătorilor din toate sectoarele industriei ușoare ungare. Aflîndu-mă la fabrica de încălțăminte „Duna" din Budapesta, am admirat ultimele modele de pantofi — elastici, ușori, realizați cu concursul larg al secției de creație a fabricii. Am remarcat, totodată, pe lîngă grija constantă pentru calitate și pentru reducerea consumului specific de materii prime și materiale, și preocuparea pentru introducerea pe scară tot mai largă a înlocuitorilor de piele. De altfel, sectorul încălțăminte are și el o pondere deosebită atît în ansamblul producției din cadrul industriei ușoare, cît și la export.

Dezvoltarea în ritm rapid a industriei ușoare contribuie atît la aprovizionarea în tot mai bune condiții a pieței ungare cu produse de larg consum, cît și la dezvoltarea comerțului exterior al țării vecine și prietene, la accentuarea prezenței ei în circuitul internațional de valori materiale.

Aurel POP

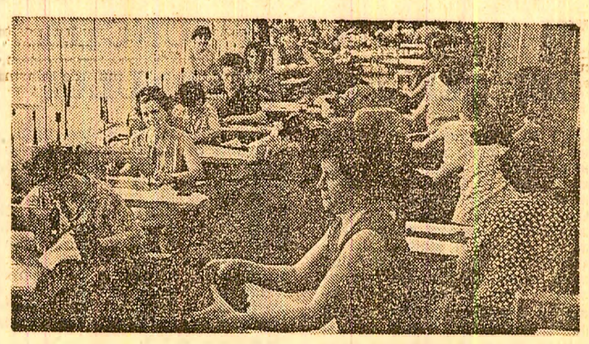

La fabrica de confecții „1 Mai" din Budapesta

● SPORT ● SPORT ● SPORT ● SPORT ● SPORT

FOTBAL: Adnotări la etapa a XVII-a

Am văzut goluri multe, dar... în pregătirea echipelor

Cititorii au sesizat, desigur, că în acest retur fotbalistic „Scînteia", renunțînd la a face cronica unui meci sau a altuia, a introdus în rubrica sportivă a ziarului de marți comentariul etapei de duminică a primei divizii — etapă prezentată lunea telegrafic.

Există, desigur, și considerente oarecum subiective care au pledat pentru această schimbare (ele ținînd mai cu seamă de faptul că ora de încheiere a meciurilor se apropie tot mai mult de ora de încheiere a primei ediții ce urmează să apară lunea), dar tot atît de adevărat este că, în felul acesta, avem atît răgazul necesar, cît și datele cuvenite pentru a exprima în comentariul de marți al celor 8 întîlniri ale etapei, dacă nu veritabile judecăți de valoare și aprecieri exhaustive, măcar cîteva opinii mai îndelung cumpănite și cu caracter mai generalizator decît poate oferi o singură partidă.

Să luăm, spre exemplu, etapa de alaltăieri — a doua a returului și a XVII-a a campionatului. Meciurile vizionate direct de redactorii noștri, transmisiile radiofonice și televizate, comentariile făcute ieri în presa de specialitate, convorbirile noastre cu cițiva observatori federali, ca și discuțiile telefonice cu corespondenții „Scînteii" — toate acestea ne-au ajutat să ne formăm, și să formulăm, aprecierea că duminica trecută s-a consumat o etapă pe cît de cenușie și de mediocră, pe atît de plină de semnificații (neimbucurătoare, bineînțeles).

Nu-i vorba numai de faptul că abia s-au marcat 11 goluri, că nici o formație n-a reușit să înscrie mai mult decît o dată sau că gazdele au învins doar în două meciuri — pentru că acest bilanț cifric de tip italian nu este criticabil în sine. Este vorba, mai cu seamă, de două constatări care privesc **calitatea meciurilor și angajarea fizică a jucătorilor.** La aceste două capitole, etapa pe care o discutăm a consemnat corigențe despre care, din păcate, nu vorbim pentru prima oară.

Evident, nu putem — într-un comentariu de etapă — să nu subliniem și trăsăturile pozitive ale acesteia: curajul și ambiția cu care au abordat întîlnirile cîteva dintre echipele aflate în deplasare (F. C. Argeș, C.F.R. Cluj, Steagul roșu, Rapid, Jiul), competența cu care au condus, în general, arbitrii (evidențiindu-se de această dată C. Petrea, I. Rus și N. Rainea) sau sportivitatea spectatorilor (la Arad, la Ploiești și în București — pe terenul Politehnica — publicul a fost notat cu 10; numai oltenii și-au cam dat în petic de astă dată). De asemenea, nu putem să nu aducem cuvenitele cuvinte de laudă Universității Craiova, echipă care — culegînd roadele unei pregătiri mai științifice și mai îndîrjite — a învins, și de această dată, aburcîndu-se de grinzile clasamentului — de unde speră să nu cadă pentru că: e neînvinsă în campionat de 10 etape (ultima sa înfringere a înregistrat-o la Constanța, în 15 octombrie 1972: 0—1 cu Farul), dispune de un unsprezece capabil și ambițios, are de jucat 7 partide acasă și numai 6 în deplasare, și știe să înscrie goluri (la ora actuală este cea mai eficace din campionat, iar pe terenuri adverse a marcat mai multe goluri decît au făcut-o Steaua, Dinamo și Rapid la un loc).

Dar, cum spuneam, aceste aspecte — ca și satisfacția că lupta sportivă pentru titlu va angrena de-acum înainte nu mai puțin de 7 echipe — sînt umbrite de nemulțumirile cu care majoritatea dintre cei aproximativ 130 000 de spectatori și poate milioane de telespectatori au plecat de la stadion ori din fața micului ecran.

Nu ne permitem noi să intrăm în amănunte tehnice și tactice, cu toate că am avea atîtea de spus. Lăsăm această sarcină antrenorilor și tehnicienilor chemați să analizeze sub acest aspect fiecare joc. Dar nici nu trebuie să fii mare specialist pentru a observa că jocul celor mai multe dintre team-urile noastre este de-o **opacitate deconcertantă.** Jucători bine cotați la bursa valorilor noastre — cum sînt cei de la Steaua, Universitatea Cluj, U.T.A. și Dinamo — ne-au arătat duminica trecută prea puțin din frumusețea, spectaculozitatea și inteligența fotbalului. Spuneam că rezultatele în sine n-ar fi criticabile (chiar așa strînse cum au fost), dar dacă invocăm și mediocritatea nivelului de joc, atunci, într-adevăr, aceste rezultate de 1—1, 1—0 sau 0—0 devin semnificative. După cum tot semnificativ este și faptul că din 16 echipe numai două (C.F.R. Cluj și S.C. Bacău, deci echipe în deplasare) au reușit să schimbe în repriza a doua tabela de marcaj. În această situație, se ridică pe bună dreptate numeroase întrebări cu privire la modul cum a fost folosită pauza, la ideile tactice pe care antrenorii erau datori să le „vadă" și să le indice în cele 10 minute de odihnă și de sfat.

Pe lîngă aceste constatări privind nivelul calitativ nemulțumitor, tot reprizele secunde ale meciurilor au scos în evidență **capacitatea de efort scăzută** a celor mai mulți fotbaliști din prima noastră divizie. Să nu facem acum comparații cu combativitatea jocului pe care ni l-a oferit Leeds United cu cîteva zile în urmă (deși multe ne-ar îndreptăți s-o facem și să cerem jucătorilor noștri un efort asemănător și aceeași dăruire), dar de aici și pînă la a vedea cum fotbaliști de la Petrolul, Steaua, C.S.M. Reșița, U.T.A., F.C. Constanța ori S.C. Bacău abia-și trag sufletul de prin minutele 60 încolo, stînd în teren ca pionii pe tabla de șah care așteaptă să fie mutați cu mîna, este o cale mult prea lungă, pe care, iată, nu puțini au parcurs-o. Efortul scăzut se datorește, pe de o parte, **deficiențelor din pregătire** (în perioadele precompetiționale noi angajăm prea puține jocuri tari; mulți jucători și multe echipe nu și-au însușit și nu respectă nici elementarele reguli de recuperare etc.), iar, pe de altă parte, **lipsei de ambiție sportivă** (deficiență cronică în fotbalul nostru, alimentată de insuficiențele muncii educative desfășurate în cluburi).

Evident, în dreptul etapei a XVII-a ar mai putea fi trecute și alte considerații: ascensiunea continuă a ceferiștilor din Cluj, în contrast cu comportarea îngrijorătoare a studenților din același oraș; străduința și dăruirea Sportului studențesc (care încearcă ceea ce pare imposibil, dar este posibil); rezistența Rapidului rămas fără Neagu după primul sfert de oră de joc; erorile tactice pe care se pare că le-a făcut Dinamo la Craiova; seninătatea cu care A.S.A. continuă să rateze ocazii peste ocazii, și cîte și mai cîte. Am stăruit însă numai asupra cîtorva aspecte care ni s-au părut mai importante pentru fotbalul nostru și pentru marile sale încercări ce-l așteaptă. Or, din acest punct de vedere, antrenorul Valentin Stănescu nu are, din păcate, de ce să fie liniștit. Deocamdată?

G. MITROI

Campionatul mondial de hochei (grupa B)

Într-unul din derbiurile campionatului mondial de hochei pe gheață (grupa B) care se desfășoară la Graz, selecționata **R. D. Germane** a învins duminică cu 6—4 (1—1, 1—2, 4—1) echipa **S.U.A.**, una din candidatele la primul loc. Aseară, hocheiștii americani au cîștigat, la un scor net (11—0), în fața ultimei clasate, echipa Italiei.

Astăzi se dispută o nouă partidă derbi, cea dintre reprezentativele **României și R. D. Germane**, singurele echipe neînvinse după trei etape.

În cîteva rînduri

TENIS: CÎȘTIGĂTORI — NĂSTASE, SMITH, OKKER...

Tenismanul român Ilie Năstase a cîștigat turneul de la Washington, învingîndu-l în finală cu 4—6, 6—4, 6—2, 5—7, 6—2 pe tînărul jucător american Jimmy Connors. După victoriile repurtate în cadrul concursurilor de la Omaha și Calgary, Ilie Năstase își înscrie în palmares al treilea succes obținut în actualul sezon internațional.

Turneul de la Atlanta (Georgia) s-a încheiat cu victoria campionului american **Stan Smith**, care a dispus în finală cu 6—3, 6—4 de asul australian Rod Laver.

Turneul de la Merrifield (Virginia) a fost cîștigat de campionul olandez **Tom Okker**, care l-a învins în finală cu 6—3, 6—7, 7—6 pe americanul Arthur Ashe. Victoria lui Okker, care în această partidă a jucat excelent, a fost decisă în urma unui „tie-break", realizat în ultimul set.

● **HANDBAL.** — În cadrul turneului internațional masculin de handbal de la Liubliana, echipa **Cehoslovaciei** a întrecut cu scorul de 18—14 (12—6) reprezentativa **Danemarcei.** Într-un alt joc, selecționata **Iugoslaviei**, deținătoarea titlului olimpic, a învins cu 26—13 (13—4) formația **R.F. Germania.**

FOTBAL

O selecționată divizionară de fotbal a țării noastre va întîlni mîine, la Pitești, într-un joc de verificare, reprezentativa clubului din Israel.

Lotul nostru, convocat ieri, este alcătuit din următorii: **Răducanu, Haidu** (portari), **Sătmăreanu, Sameș, Dinu, Hajnal, Dcleanu, Antonescu** (fundași), **Dumitru, Beldeanu, Dobrin, Dumitriu IV** (mijlocași), **Troi, Dumitrache, Iordănescu, Acelenei** (înaintași).

28—31 martie, în Capitală

CONCURS INTERNAȚIONAL DE PATINAJ ARTISTIC

La patinoarul acoperit „23 August" din Capitală începe mîine dimineață un mare concurs internațional de patinaj artistic pentru juniori. Competiția — dotată cu „Cupa Prietenia" — va reuni, alături de tinerii patinatori români, o serie de juniori și junioare din elita patinajului artistic din Uniunea Sovietică, R. D. Germană, Cehoslovacia, Polonia, Ungaria, Bulgaria. Întrecerile au loc zilnic, pînă sîmbătă inclusiv.

„L'EXPRESS"

O întrebare-avertisment: Zborurile supersonice amenință condițiile de viață de pe planeta noastră?

Revista franceză „L'Express" publică în ultimul său număr un amplu articol, în care, bazîndu-se pe concluziile unui grup de experți, avertizează împotriva primejdiilor pe care le prezintă pentru mediul înconjurător zborurile avioanelor supersonice. Reproducem, sub formă prescurtată, articolul.

Răsfoind presa occidentală

„De la începutul acestui an, în S.U.A. oameni de știință, care, fără excepție, sînt o autoritate în domeniul lor, atrag atenția împotriva zborurilor de transport supersonice. Echipajele și pasagerii riscă leziuni ale creierului și retinei provocate de particulele cu energie ridicată ale razelor cosmice. Mecanicii însărcinați cu întreținerea și revizuirea motoarelor sînt în pericol de a fi supuși unui continuu bombardament radioactiv. Chiar și cei care nu călătoresc niciodată cu avionul, și nici nu se apropie de el, sînt amenințați. Nu este vorba numai de asurzitorul „bang" sonic — zgomotul produs în momentul trecerii de către un avion a „barierei sunetului", adică al depășirii vitezei de aproximativ 1 200 km pe oră — zgomot cu care, afirmă psihologii, omul nu se poate obișnui. Avionul supersonic de transport nu numai că zboară de două ori mai rapid decît avioanele actuale, el zboară, de asemenea, de două ori mai sus. Aceasta înseamnă că, pentru prima oară în istoria transportului aerian, asemenea aparate pătrund în interiorul stratosferei, acolo unde aerul este mai puțin dens, iar temperaturile mult mai coborîte. Din punct de vedere fizic și chimic, aceasta este o lume atît de nouă încît în Franța, Anglia și S.U.A. sînt pe punctul de a fi create comitete speciale pentru examinarea consecințelor acestor zboruri supersonice.

Primul pericol: razele cosmice, care sînt mult mai intense la mare altitudine. De ani de zile, astronauții americani au semnalat că în beznă spațiului cosmic, în absența oricărui corp ceresc, observă **stranii raze de lumină.** Se știe astăzi că aceste străfulgerări sînt provocate prin șocul pe care îl provoacă asupra retinei particulele atomice grele cu energie înaltă, particule care intră în componența razelor cosmice, iar pe Pămînt se produc în acceleratoare uriașe. Un studiu de laborator pare să indice că celula vie, dezorganizată în urma coliziunii, nu numai că nu se restabilește, dar contaminează în mod progresiv celulele învecinate. Există temerea că același fenomen este valabil și pentru țesutul nervos.

Dacă sînt mulți fizicieni europeni care rămîn sceptici în această privință, totuși și ei manifestă temeri în ceea ce privește **razele dense.**

Dar există ceva și mai grav decît riscurile la care expune avionul. Și anume, riscurile la care este expusă umanitatea în general, prin modificarea echilibrului biologic al planetei.

Acest echilibru depinde, în parte, de stratul de ozon ce înconjoară Pămîntul (între 12-40 km altitudine). Ozonul oprește o gamă întreagă de raze ultraviolete emanate de Soare. Or, aceste raze, în doză ridicată, sînt extrem de periculoase. În condiții de laborator, ele distrug proteinele, blochează diviziunea celulară, provoacă mutații genetice.

Zborurile transportoarelor supersonice amenință să distrugă ozonul din atmosfera înaltă, prezic anumiți fizicieni americani. Prof. Harold Johnston de la Universitatea Berkeley a calculat chiar că 500 de transportoare supersonice stratosferice, zburînd cîte 7 ore pe zi timp de un an, ar provoca scăderea concentrării ozonului la jumătate.

Un raport oficial, publicat luna trecută de către Fundația națională pentru știință, o agenție guvernamentală din S.U.A., permite să ne imaginăm consecințele. Dacă concentrarea s-ar reduce numai cu 5 la sută, dozele de ultraviolete care ating Pămîntul ar crește cu 26 la sută, provocînd apariția, la o populație de 200 milioane locuitori, a 8 000 de cazuri de cancer al pielii. O reducere cu 50 la sută ar majora de 10 ori doza de radiații. Malformațiile genetice s-ar amplifica. Reproducerea și comportarea insectelor ar fi perturbate, fertilitatea plantelor cultivate și chiar a oceanelor ar scădea.

Răspunzători pentru această situație, potrivit prof. Johnston, ar fi oxizii de azot pe care îi emană motoarele cu reacție ale avionului. La **altitudine normală nu există acest pericol.** Vînturile și ploile asigură purificarea atmosferei. Dar stratosfera este calmă, iar oxizii de azot se acumulează. Or, simpla lor prezență provoacă reacții chimice care transformă ozonul în oxigen ordinar. Cum este vorba de o acțiune catalitică, oxidul de azot nu este distrus, ci continuă să acționeze la nesfîrșit. Este suficientă deci chiar o cantitate mică de oxid de azot pentru a distruge o mare cantitate de ozon. Pe de altă parte însă, un alt fizician american, de la Universitatea Columbia, prof. Henry Foley, a calculat că exploziile nucleare la mare altitudine efectuate în anii 1961—1962 au proiectat în stratosferă mai mulți oxizi de azot decît ar produce cele 500 de avioane. Or, susține el, concentrarea de ozon nu s-a diminuat, totuși, în mod sensibil.

Adevărul, subliniază în legătură cu această controversă omul de știință francez prof. Jacques-Emile Blamont, este că noi ignorăm aproape total ceea ce privește stratosfera, evoluția sa, condițiile echilibrului său. Ce-i drept, dispunem de o explicație teoretică asupra formării stratului de ozon. Dar această teorie se potrivește prea puțin cu realitatea.

Prof. Blamont vede în aventura transportoarelor supersonice stratosferice prilejul nimerit de a se obține creditele necesare pentru a se întreprinde un studiu sistematic al stratosferei, de care crede că depinde clima terestră.

Ce-i drept, este în obiceiul omului de a se lansa mai întîi într-o aventură și de a reflecta abia mai tîrziu asupra consecințelor. Dar, pînă în prezent, acțiunile sale nu riscau să pună în joc echilibrul biologic al planetei" — conchide revista.

viața internațională

Reuniunea multilaterală de la Helsinki

Schimburile economice — factor al încrederii și securității pe continent

HELSINKI — Trimisul nostru special, D. Tinu, transmite : Grupul de lucru al reuniunii multilaterale de la Helsinki a continuat luni dezbaterile asupra problemelor capitolului al doilea al ordinii de zi a viitoarei conferințe general-europene — cooperarea economică, tehnico-științifică și în domeniul protejării și ameliorării mediului înconjurător. Lucrările ședinței au fost prezidate de reprezentantul Franței.

În cursul dezbaterilor a fost relevată însemnătatea schimburilor comerciale atit pentru dezvoltarea conlucrării dintre state, cit și pentru creșterea încrederii și securității pe continent. Cu acest prilej au fost prezentate noi propuneri în ceea ce privește cooperarea în domeniile tehnico-științific și al protejării mediului înconjurător.

Sesiunea Comisiei economice O.N.U. pentru America Latină

PROGRESUL ESTE LEGAT DE SUVERANITATEA ASUPRA RESURSELOR NAȚIONALE

QUITO 26 (Agerpres). — În cea de-a doua zi a sesiunii a 15-a a Comisiei economice O.N.U. pentru America Latină (C.E.P.A.L.), care se desfășoară în capitala Ecuadorului, au luat cuvintul reprezentanți a 12 țări participante la lucrări.

În discursul său, Raul Prebisch, (Argentina), fost secretar general al C.E.P.A.L., invitat de onoare al sesiunii, s-a referit la unele probleme ale dezvoltării generale a Americii Latine, recomandind **inițierea unor reforme structurale în domeniile politic, social și economic** și criticind măsurile unilaterale preconizate de „economiștii puri".

La rindul său, reprezentantul Cubei, Carlos Rafael Rodriguez, a relevat eșecul programului „Alianța pentru progres" și și-a manifestat **sprijinul față de statele latino-americane care luptă ferm pentru apărarea dreptului lor suveran asupra bogățiilor naturale.** Vorbitorul a susținut, de asemenea, propunerea făcută în ziua precedentă de reprezentantul Republicii Chile, Hernan Santa Cruz, de transformare a Comisiei economice O.N.U. pentru America Latină într-un organism economic strict latino-american, fără participarea statelor din afara zonei de la sud de Rio Grande, idee cunoscută sub numele de „latinoamericanizare a C.E.P.A.L.".

O serie de reprezentanți ai statelor membre ale C.E.P.A.L., care au mai luat cuvintul, au prezentat aspecte ale experienței guvernelor proprii, în diverse domenii ale vieții social-politice și economice, afirmind, totodată, **necesitatea perfecționării activității C.E.P.A.L.** în pas cu noile descoperiri ale revoluției tehnico-științifice mondiale și cu transformările survenite pe scena social-politică și economică internațională.

CAIRO — REUNIUNEA COMUNĂ A C.C. AL UNIUNII SOCIALISTE ARABE ȘI A ADUNĂRII POPORULUI

PREȘEDINTELE ANWAR SADAT ȘI-A ASUMAT ȘI FUNCȚIA DE ȘEF AL GUVERNULUI

CAIRO 26 (Agerpres). — Într-un discurs radiodifuzat, rostit după încheierea reuniunii comune a Comitetului Central al Uniunii Socialiste Arabe și a Adunării Poporului, președintele Republicii Arabe Egipt, Anwar Sadat, a anunțat că, pe lîngă atribuțiile de șef al statului, își asumă și funcția de șef al guvernului, relatează agenția M.E.N. Componența noului guvern urmează să fie anunțată în următoarele zile. Șeful statului egiptean a precizat că „acest cumul, menit să întărească frontul intern, va dura o perioadă determinată și va avea un scop definit". Pentru a se realiza o cit mai largă participare la problemele statului în actuala perioadă decisivă, a arătat Sadat, în cadrul reuniunii comune s-a căzut de acord ca ambele organisme, Comitetul Central al U.S.A. și Adunarea Poporului, să desfășoare o activitate regulată și în strînsă cooperare cu guvernul.

Referindu-se la situația din Orientul Apropiat, președintele Sadat a reafirmat că Egiptul se pronunță pentru eliberarea tuturor teritoriilor arabe ocupate, pentru restabilirea drepturilor poporului palestinean și respinge orice reglementare parțială sau separată. În același timp, el a amintit că Egiptul a depus o susținută activitate diplomatică pentru soluționarea politică a conflictului.

Tot în cursul zilei de luni, la Cairo a avut loc o reuniune a Comitetului Central al Uniunii Socialiste Arabe, în cadrul căreia Mohamed Hafez Ghanem a fost ales, în unanimitate, în funcția de prim-secretar al Comitetului Central al partidului, în locul lui Sayed Marei, care și-a prezentat demisia, relatează agenția M.E.N.

Situația la frontiera tanzaniano-ugandeză

• UN COMUNICAT AL POSTULUI DE RADIO KAMPALA
• DECLARAȚIA MINISTRULUI TANZANIAN AL APĂRĂRII

KAMPALA 26 (Agerpres). — Postul de radio Kampala a difuzat un comunicat potrivit căruia, în apropierea frontierei Ugandei cu Tanzania, s-a semnalat prezența unor importante forțe armate, care se pregătesc să atace Uganda — informează agențiile Reuter, Associated Press și United Press International. În informațiile difuzate de postul de radio citat se afirmă că trupe ugandeze au capturat elemente ale forțelor care, trecind frontiera tanzaniano-ugandeză, se pregăteau să atace orașele Mbarara, Massaka și Entebbe.

★

DAR ES SALAAM 26 (Agerpres). — Ministrul tanzanian al apărării, Edward Sokoine, a dezmințit știrile difuzate de postul de radio Kampala, potrivit cărora Tanzania ar pregăti o invazie în Uganda — transmit agențiile Reuter și Associated Press. În momentul de față, în regiunile de la frontiera cu Uganda nu există nici un fel de trupe tanzaniene — a declarat Edward Sokoine.

Un purtător de cuvint al guvernului tanzanian, reluat de agențiile U.P.I., A.P. și Reuter, a declarat că, în situația care s-a creat, soluția cea mai bună este de a aștepta concluziile misiunii somaleze, care se află în momentul de față în regiunea frontierei tanzaniano-ugandeze într-un turneu de inspecție.

Consultările politice dintre cele două părți sud-vietnameze

PARIS 26 (Agerpres). — În suburbia pariziană Saint Cloud s-au desfășurat, luni, lucrările celei de-a treia ședințe din cadrul consultărilor politice dintre delegațiile Guvernului Revoluționar Provizoriu al Republicii Vietnamului de Sud și a administrației de la Saigon.

S-a convenit ca o nouă întrevedere a celor două părți să aibă loc vineri.

În legătură cu retragerea trupelor americane din Vietnamul de Sud

● Declarația purtătorului de cuvînt al Casei Albe ● Luarea de poziție a conducătorului delegației G.R.P. al Republicii Vietnamului de Sud

WASHINGTON 26 (Agerpres). — Purtătorul de cuvint al Casei Albe, Ronald Ziegler, a anunțat că președintele Richard Nixon a hotărît suspendarea temporară a retragerii trupelor americane din Vietnamul de Sud, care, în conformitate cu Acordul de la Paris privind încetarea războiului și restabilirea păcii în Vietnam, trebuia să se încheie la 28 martie.

Pentru motivarea acestei hotărîri a fost invocată cererea părții americane privind eliberarea a nouă prizonieri, care, afirmă autoritățile S.U.A., s-ar afla în Laos.

★

PARIS 26 (Agerpres). — Nguyen Van Hieu, conducătorul delegației Guvernului Revoluționar Provizoriu al Republicii Vietnamului de Sud la convorbirile de la Paris dintre cele două părți sud-vietnameze, a declarat, luni, că hotărirea Statelor Unite de a sista retragerea trupelor lor din Vietnamul de Sud constituie o gravă încălcare a acordului de la Paris privind încetarea războiului și restabilirea păcii în Vietnam.

Conducătorul delegației G.R.P. al R.V.S. a arătat, totodată, că administrația saigoneză continuă să întreprindă operațiuni de amploare împotriva zonelor controlate de Guvernul Revoluționar Provizoriu. Atitudinea adoptată de S.U.A. și acțiunile părții saigoneze — a arătat Nguyen Van Hieu — au un efect negativ asupra convorbirilor desfășurate între reprezentanții G.R.P. și cei ai administrației de la Saigon, convorbiri al căror scop trebuie să fie asigurarea dreptului la autodeterminare al populației sud-vietnameze.

Frontul Patriotic Laoțian a acceptat propunerea S. U. A. de a elibera personalul american capturat în Laos

SAM NEUA 26 (Agerpres). — După cum relatează agenția V.N.A., care reia o informare dată publicității, luni, de agenția Khaosan Pathet Lao, un reprezentant al Ambasadei Statelor Unite din Vientiane a avut, recent, o întrevedere cu Soth Phetrasy, reprezentant al Frontului Patriotic Laoțian la Vientiane. Cu acest prilej, reprezentantul american a solicitat eliberarea personalului militar și civil al S.U.A. capturat în Laos, în timpul războiului, de forțele patriotice laoțiene.

În legătură cu cele de mai sus, agenția Khaosan Pathet Lao relevă că, în intervalul scurs de la semnarea, la Vientiane, a Acordului de restabilire a păcii și înțelegere națională în Laos, S.U.A. și partea de la Vientiane au recurs, în repetate rînduri, la aviația militară pentru a efectua atacuri aeriene și zboruri de recunoaștere împotriva zonelor eliberate, aflate sub controlul forțelor patriotice laoțiene. Avioane ale S.U.A. au parașutat, de asemenea, grupuri de comando avînd sarcina de a sabota activitățile din zonele eliberate și de a sprijini partea de la Vientiane în operațiunile întreprinse împotriva acestor zone.

Cu toate acestea, arată agenția Khaosan Pathet Lao, animat de bunăvoință și urmărind crearea condițiilor pentru ca negocierile de la Vientiane să progreseze și să fie finalizate cît mai curînd, Frontul Patriotic Laoțian a acceptat propunerea S.U.A. și este gata să elibereze, la orice dată, personalul militar și civil american capturat în Laos în timpul războiului. În continuare, agenția K.P.L. cere ca Statele Unite și partea de la Vientiane să îndeplinească cu strictețe acordul de la Vientiane din 21 februarie 1973.

LA ÎNCHIDEREA EDIȚIEI

PREȘEDINTELE NIXON A ANUNȚAT RETRAGEREA TUTUROR TRUPELOR AMERICANE DIN INDOCHINA PÎNĂ LA 29 MARTIE

WASHINGTON 26 (Agerpres). — Purtătorul de cuvint al Casei Albe, Ronald Ziegler, a declarat presei că președintele Richard Nixon a anunțat, luni, realizarea unui acord cu privire la eliberarea, pînă la 29 martie a.c., a tuturor prizonierilor de război americani din Indochina și retragerea, pînă la aceeași dată, a tuturor trupelor americane — relatează, într-o știre de ultimă oră, agențiile U.P.I., Reuter și T.A.S.S.

Primul ministru belgian a primit delegația de activiști ai P.C.R.

BRUXELLES 26 (Agerpres). — Primul ministru al Belgiei, Edmond Leburton, a primit, la 26 martie, delegația de activiști ai Partidului Comunist Român, condusă de Constantin Dăscălescu, membru al C.C. al P.C.R., prim-secretar al Comitetului județean Galați al P.C.R., care vizitează Belgia, la invitația Partidului Socialist Belgian.

La întrevedere au participat Jean Luyten, secretar național al Partidului Socialist Belgian, și Alexandru Lăzăreanu, ambasadorul României la Bruxelles.

Un document privind tratamentul aplicat deținuților politici în coloniile portugheze

GENEVA 26 (Agerpres). — Un grup de lucru a prezentat spre examinare Comisiei O.N.U. pentru drepturile omului, care se întrunește în cursul acestei săptămini, un raport cu privire la tratamentul aplicat deținuților politici în coloniile portugheze din Africa — Angola, Mozambic, Guineea-Bissau și Insulele Capului Verde, precum și în Rhodesia și în Republica Sud-Africană. Grupul de lucru — alcătuit din reprezentanți ai Senegalului, Iugoslaviei, Austriei, Indiei, Perului și Tanzaniei — relevă în raport că patrioții africani capturați de forțele portugheze sînt torturați cu cruzime ; pe de altă parte, se menționează că trupele portugheze utilizează napalm, substanțe defoliante și erbicide, care înrăutățesc considerabil condițiile de viață ale populației africane din teritoriile respective.

O situație similară în ce privește tratamentul inuman la care sînt supuși cei ce se opun discriminării rasiale, arată raportul, există, de asemenea, în Rhodesia și Africa de Sud.

„Stabilirea de relații diplomatice între Mexic și România deschide perspectiva unei ample colaborări"

— DECLARĂ PREȘEDINTELE ASOCIAȚIEI DE PRIETENIE ȘI SCHIMBURI CULTURALE MEXICANO-ROMÂNE

CIUDAD DE MEXICO 26 (Agerpres). — Opinia publică progresistă din Mexic a primit cu satisfacție hotărîrea guvernului mexican de a stabili relații diplomatice la nivel de ambasadă cu Republica Socialistă România — a declarat prof. Miguel Arroyo de la Parra, președintele Asociației de prietenie și schimburi culturale mexicano-române, într-un interviu acordat ziarului „El Dia". Acest fapt — a spus președintele asociației — „va duce la o consolidare și mai puternică a relațiilor de prietenie dintre cele două țări și va servi dezvoltării colaborării reciproc avantajoase în domeniile comercial, politic și cultural".

Stabilirea de relații diplomatice între Mexic și Republica Socialistă România deschide perspectiva dezvoltării relațiilor multilaterale. Mexicul este interesat în importul de tehnologie modernă românească, utilaj petrolier, în construcția de hidrocentrale cu ajutorul specialiștilor români. La rîndul său, Mexicul este gata să sporească vînzările de produse ale industriei chimice, de citrice și alte mărfuri către România — a subliniat Miguel Arroyo de la Parra.

Congresul P.C. din Luxemburg și-a încheiat lucrările

LUXEMBURG 26 (Agerpres). — La Rumelange s-au încheiat lucrările Congresului al XXI-lea al Partidului Comunist din Luxemburg.

În cadrul discuțiilor pe marginea raportului politic al Comitetului Central, prezentat de René Urbany, membru al Comitetului Executiv, delegații au aprobat linia partidului, în vederea stringerii rindurilor forțelor democratice și progresiste, în lupta pentru apărarea intereselor oamenilor muncii, împotriva capitalului monopolist. Hotărîrea congresului evidențiază existența unor condiții favorabile pentru acțiunile comune ale comuniștilor și ale altor forțe democratice și progresiste și conține o chemare la unitatea de acțiune a clasei muncitoare.

Delegații la congres au ales noul Comitet Central și alte organe ale partidului. În funcția de președinte al P.C. din Luxemburg a fost reales Dominique Urbany.

LA BURSELE DE SCHIMB OCCIDENTALE

Un nou preț record al aurului

Piețele aurului au cunoscut, luni, o intensificare semnificativă a tranzacțiilor, în cursul cărora prețul „de fixare" al unciei a înregistrat (la Londra) un record absolut : 90 dolari, față de 89 dolari în cursul recentei crize monetare. La sfîrșitul săptămînii trecute, uncia de aur s-a vîndut pe piețele majore occidentale cu aproximativ cinci dolari mai puțin.

Experții atribuie creșterile de luni cererii relativ mari care, în opinia lor, va continua și în zilele următoare, evoluție apreciată ca fiind de natură să ducă la noi prețuri-record. (Agerpres)

Președintele Sudanului a sosit la Londra

LONDRA 26 (Agerpres). — Președintele Sudanului, Gaafar El Numeiry, a sosit la Londra într-o vizită oficială. Convorbirile sale cu oficialitățile britanice, informează agenția Reuter, se vor concentra asupra legăturilor comerciale bilaterale și a evoluției situației din Orientul Apropiat.

agențiile de presă transmit :

Președintele Mao Tzedun a avut o întrevedere cu Ahmadou Ahidjo, președintele Camerunului, aflat în vizită la Pekin. Cu acest prilej, a avut loc o convorbire sinceră, prietenească — relatează agenția China Nouă.

Propunerea președintelui Allende de a se convoca, la sfîrșitul lunii mai a.c., un Congres național al federației partidelor din Unitatea Populară a fost aprobată în urma unei întîlniri a președintelui republicii cu reprezentanți ai coaliției Unității Populare, s-a anunțat la Santiago de Chile. Congresul este menit să contribuie la stringerea rîndurilor frontului forțelor de stînga.

R.P.D. Coreeană și Libia au hotărît să stabilească relații diplomatice la nivel de ambasadă — informează agenția libiană de știri L.N.A. Decizia a fost adoptată în urma convorbirilor purtate la Tripoli între delegația Adunării Populare Supreme a R.P.D. Coreene, condusă de președintele Comitetului Permanent al Adunării, Hwan Jan Iăp, și șeful statului libian, Moamer El Geddafi.

În cadrul alegerilor municipale desfășurate, duminică, în provincia Carinthia (din sudul Austriei), Partidul Socialist (de guvernămînt) a obținut 45 la sută din voturi, iar partidelor populist (de opoziție) și liberal (de dreapta) le-au revenit 29,55 la sută din voturi și, respectiv, 14,16 la sută.

Experți în domeniul economiei ai statelor membre ale O.P.E.C. (Organizația țărilor exportatoare de petrol) s-au întrunit, luni, la Viena pentru a elabora datele de bază ale convorbirilor pe care reprezentanți ai organizației urmează să le aibă cu companiile petroliere occidentale în legătură cu cererea statelor producătoare privind creșterea prețurilor la petrol, ca o compensație față de recenta devalorizare a dolarului.

La Sofia se află o delegație economică italiană, alcătuită din reprezentanții a șapte dintre cele mai mari firme industriale — informează agenția B.T.A. Delegația are convorbiri cu reprezentanți ai Camerei de Comerț a R. P. Bulgaria și ai unor organizații bulgare de comerț exterior.

Într-un mesaj adresat poporului argentinean, Hector Campora, președintele ales în cadrul recentului scrutin, s-a pronunțat în favoarea promovării unei politici care să ducă la consolidarea independenței țării. Rezultatele scrutinului — a arătat el — au demonstrat că poporul argentinean dă o ripostă energică politicii de dependență. El a chemat la consolidarea rîndurilor poporului argentinean, la intensificarea activității în sprijinul rezultatelor înregistrate în cursul recentelor alegeri.

În continuarea turneului pe care îl întreprinde într-o serie de țări asiatice, Gemal Biedici, președintele Consiliului Executiv Federal al R.S.F. Iugoslavia, a sosit la Dacca într-o vizită oficială de patru zile, la invitația primului ministru al Republicii Bangladesh, Mujibur Rahman.

La Institutul tehnic superior din Ilmenau — R.D.G. — a avut loc vernisajul unei expoziții documentare de fotografii despre România. Au participat reprezentanți ai organelor locale de partid și de stat, ai conducerii institutului, studenți. Tot la Ilmenau au fost organizate Zile ale filmului românesc.

Ambasada română din Berlin a oferit muzeului „Johann Sebastian Bach" din Eisenach, R.D.G., un set de instrumente muzicale populare românești.

★

În orașul Kameda a fost deschisă o expoziție dedicată României. Organizată de filiala din acest oraș a Asociației de prietenie Japonia—România, expoziția are două secțiuni, cuprinzînd fotografii ce ilustrează evoluția societății românești în anii care au trecut de la proclamarea republicii și, respectiv, obiecte de artă folclorică din țara noastră. Cu prilejul ceremoniei inaugurale, participanților le-au fost prezentate filme de scurt metraj despre realitățile României socialiste.

CORESPONDENȚII NOȘTRI TRANSMIT :

GENEVA :

Arbitrariul supertrusturilor în atenția unor foruri internaționale

Două reuniuni internaționale, desfășurate aici, la Geneva, vin să ateste că în prezent practicile arbitrarii ale unor supertrusturi, consecințele lor asupra evoluției vieții economice și a schimburilor comerciale mondiale, a progresului țărilor în curs de dezvoltare au devenit subiect de preocupare importantă pentru o serie de organizații internaționale prestigioase.

Timp de o decadă (19—30 martie), Palatul Națiunilor găzduiește, **sub egida Conferinței Națiunilor Unite pentru comerț și dezvoltare (UNCTAD), reuniunea unui grup de experți** din diferite țări, consacrată examinării efectelor negative ale unor practici specifice ale supertrusturilor internaționale asupra programelor de progres economic ale țărilor în curs de dezvoltare. Cei 20 de participanți la reuniune — experți guvernamentali, economiști, profesori universitari, reprezentanți ai cercurilor de afaceri — desemnați de secretarul general al UNCTAD, în conformitate cu hotărîrile luate de Conferința pentru comerț și dezvoltare de la Santiago de Chile, urmează să studieze, îndeosebi, efectele pe care acordurile de cartel, fixarea arbitrară a prețurilor, alte practici de monopol și măsuri restrictive ale supertrusturilor internaționale le au asupra economiilor țărilor în curs de dezvoltare. S-a remarcat că asemenea societăți gigant pot, de fapt, potrivit bunului plac, respectiv interesului lor îngust, să determine adînci mutații în structura economică a unor zone întregi ale globului, fie accelerînd pentru un timp progresul, prin efectuarea sau favorizarea de investiții, fie să le aducă la stagnare sau chiar ruină, prin retragerea de capitaluri, restringerea activității productive, dislocarea capacităților tehnice spre alte regiuni etc. Practic, forurile de conducere ale acestora acționează ca niște supraguverne atotputernice, lezînd suveranitatea statelor, afectînd independența lor — nu numai pe plan economic, ci și politic. Concluziile reuniunii vor fi incluse într-un raport ce va fi prezentat Consiliului UNCTAD și care va cuprinde recomandări privind îngrădirea și, pe cît posibil, eliminarea practicilor discriminatorii folosite de societățile amintite. Participanții la lucrări urmează să se pronunțe asupra măsurilor concrete în acest sens.

La rîndul său, **Biroul Internațional al Muncii,** în cadrul recentei reuniuni a consiliului său de activitate, a hotărît elaborarea unui program de studii și cercetări asupra relațiilor dintre supertrusturile internaționale și politica socială, urmînd ca, pe baza concluziilor ce vor fi formulate, să orienteze activitatea B.I.M. în domeniul unor activități concrete în acest sens. De altfel, experți ai B.I.M. au subliniat într-un raport dat publicității de curînd că respectivele societăți, pe care actualele instituții guvernamentale și legislații nu reușesc adesea să le controleze, „încalcă adeseori interesul public", nesocotesc legislația muncii din diferitele țări unde pătrund.

Aducînd la cunoștința publică programele concrete de studiere a activității supertrusturilor și a diverselor lor implicații asupra vieții economice și sociale a țărilor în care acestea sînt implantate, atît UNCTAD, cît și B.I.M au subliniat preocuparea lor pentru adoptarea de către diferitele guverne ale lumii, precum și în cadrul organizațiilor internaționale, a unor măsuri corespunzătoare.

Corneliu VLAD

LONDRA :

Sub firma respectabilității...

Dezvăluirile ziarului britanic „Guardian"

Condițiile vitrege de viață ale populației băștinașe din Africa de Sud formează deseori obiectul relatărilor unor corespondenți de presă britanici, care au avut posibilitatea să urmărească la fața locului atît luxul în care trăiesc rasiștii albi, cît și mizeria în care se zbate populația africană. Un amplu reportaj publicat recent în ziarul „Guardian", însoțit de fotografii revelatoare, a atras în mod deosebit atenția opiniei publice engleze. Autorul, Adam Raphael, dezvăluie aspecte noi ale exploatării negrilor sud-africani, în care sînt implicate, într-o proporție nebănuită pînă acum, „reputate și respectate firme engleze". El scrie că „unele proeminente firme britanice, care realizează profituri uriașe în Africa de Sud, plătesc salariaților negri abia între o treime și jumătate din nivelul minim de subzistență. Desigur, companiile britanice plătesc muncitorilor lor africani salarii reduse, urmînd practica stabilită de patronii din Africa de Sud. Dar, în multe cazuri, salariile primite din partea companiilor engleze sînt mult mai scăzute chiar decît standardul sud-african".

În reportajul din „Guardian" se relatează că „un cetățean britanic, Brian Harvey, care a emigrat în urmă cu un an ca să lucreze la întreprinderea din Lichtenberg aparținînd firmei **„Associated Portland Cement"**, a declarat că a fost șocat cînd a văzut cum tratează această firmă pe muncitorii africani. Iată cîteva declarații ale unor muncitori negri, reproduse în ziar : „Copilul meu este pe moarte, dar nu-i pot cumpăra lapte". „Zi de zi trupurile copiilor mei devin tot mai vlăguite, din ele se scurge și ultima picătură de viață. Nu pot face însă nimic pentru a-i ajuta". „Chiar și mașinile sînt mai bine tratate decît noi, muncitorii".

Reporterul britanic a avut o convorbire cu directorul personalului de la firma „Illovo Sugar Estate", un fost comandor de aviație E. J. Morris. „Desigur, a spus acesta, salariile lor nu sînt cine știe ce, dar trebuie avut în vedere că în marea lor majoritate sînt analfabeți și neproductivi. Le facem o favoare angajîndu-i. Acasă stau toată ziua tolăniți și o duc bine". Iată însă ce a constatat reporterul în legătură cu condițiile de locuit ale muncitorilor : „Șapte persoane trăiesc, dorm și mănîncă într-o «încăpere» fără acoperiș care măsoară 3 pe 4,5 metri. Bărbații de la fabrica de cherestea își acoperă corpul cu cîte o cîrpă, neputînd să-și cumpere îmbrăcăminte".

În încheierea reportajului, Raphael menționează cîteva cifre grăitoare arătînd, între altele, că în primele șase luni ale anului trecut compania **„Slater Walker"** a realizat un profit de 1,5 milioane lire.

După apariția reportajului din ziarul amintit, presa britanică a comentat cu indignare faptele dezvăluite. „Ziarul «Guardian» — scrie «Times» într-un articol redacțional — trebuie felicitat pentru că a adus la lumina zilei faptul că firme bine cunoscute, ale căror sedii se află la Londra, se numără printre cei mai răi patroni din Africa de Sud". În parlament, deputatul laburist Alex Lyon, a cerut să se organizeze o dezbatere de urgență. La rîndul său, deputatul laburist James Callaghan a cerut primului ministru Heath instituirea unei anchete publice.

Tot în legătură cu aceste zguduitoare dezvăluiri, postul de televiziune B.B.C. arată într-o emisiune consacrată marilor greve declanșate în luna ianuarie de muncitorii negri sud-africani din Durban, ca și recentelor mișcări greviste din Natal : „Energia care i-a împins la acțiune pe greviști, în ciuda tuturor opreliștilor și primejdiilor care îi pîndea este energia disperării".

N. PLOPEANU

DEMERSURI DIPLOMATICE PENTRU SOLUȚIONAREA DIFERENDULUI IRAKIANO-KUWEITIAN

CAIRO 26 (Agerpres). — Secretarul general al Ligii Arabe, Mahmud Riad, s-a reîntors luni la Cairo după vizitele întreprinse în Kuweit și Irak, unde și-a oferit bunele oficii pentru găsirea unei soluții a diferendului de frontieră irakiano-kuweitian.

Într-o declarație făcută la sosire și reluată de agenția M.E.N., Mahmud Riad a apreciat că **misiunea sa de conciliere a fost îndeplinită cu succes** și că va supune, simbătă, Consiliului Ligii Arabe un raport în legătură cu rezultatele contactelor avute. El a adăugat că, în timpul convorbirilor, toate eforturile au fost concentrate asupra obținerii acordului părților ca reglementarea problemelor existente între Irak și Kuweit să aibă loc în cadrul unei comisii mixte a celor două țări. Mahmud Riad a relevat, totodată, că s-a căzut de acord ca o delegație irakiană să viziteze Kuweitul pentru a discuta formarea acestei comisii.

REDACȚIA ȘI ADMINISTRAȚIA : București, Piața Scînteii, Tel. 17 60 10, 17 60 20. Abonamentele se fac la oficiile poștale și difuzorii din întreprinderi și instituții. Pentru străinătate, abonamente prin „ROMPRESFILATELIA", București — Calea Griviței nr. 64—66, P.O.B. — Box 2001. Tiparul : Combinatul Poligrafic CASA SCÎNTEII 40 360