PROLETARI DIN TOATE ŢĂRILE, UNIŢI-VĂ!

Scînteia

ORGAN AL COMITETULUI CENTRAL AL PARTIDULUI COMUNIST ROMÂN

Anul XLII Nr. 9558 | Marţi 3 iulie 1973 | 6 PAGINI — 30 BANI

Şedinţa Comitetului Executiv al C. C. al P. C. R.

În ziua de 2 iulie a.c. a avut loc şedinţa Comitetului Executiv al C.C. al P.C.R., prezidată de tovarăşul Nicolae Ceauşescu, secretarul general al partidului.

La primul punct al ordinii de zi, Comitetul Executiv a dezbătut, pe baza unei ample expuneri prezentate de tovarăşul Nicolae Ceauşescu, unele probleme actuale ale situaţiei internaţionale şi ale politicii externe a partidului şi statului nostru.

De asemenea, tovarăşul Nicolae Ceauşescu a prezentat o informare în legătură cu rezultatele vizitei în Republica Federală Germania şi convorbirile purtate cu preşedintele R.F.G., Gustav Heinemann, cu cancelarul Willy Brandt şi cu alţi reprezentanţi ai vieţii politice şi economice vest-germane.

În legătură cu aceste probleme, Comitetul Executiv a adoptat o hotărîre care se publică separat.

În continuare, în cadrul şedinţei au fost examinate concluziile controlului asupra modului în care au fost aplicate măsurile aprobate de Comitetul Executiv al C.C. al P.C.R. în iulie 1972 privind producţia, depozitarea, transportul şi desfacerea cărnii şi a preparatelor din carne.

Apreciind măsurile adoptate pînă în prezent, Comitetul Executiv a stabilit ca Ministerul Agriculturii, Industriei Alimentare şi Apelor, Ministerul Comerţului Interior, consiliile populare judeţene şi al municipiului Bucureşti să acţioneze cu toată fermitatea pentru realizarea în cele mai bune condiţii a programului privind producţia de carne, aprobat de conducerea partidului.

Este necesar ca organele interesate să ia măsuri pentru mai buna valorificare a cărnii, pentru diversificarea sortimentelor şi îmbunătăţirea substanţială a condiţiilor de igienă din unităţile alimentare.

Comitetul Executiv a discutat, de asemenea, concluziile controlului efectuat asupra activităţii desfăşurate de Ministerul Industriei Uşoare în domeniul producţiei, exportului, investiţiilor, calităţii producţiei şi aprovizionării populaţiei.

Relevînd dezvoltarea impetuoasă, în ultimii ani, a industriei uşoare, cît şi ritmul înalt în care se va dezvolta această ramură în viitor, Comitetul Executiv a indicat ca Ministerul Industriei Uşoare să ia în continuare măsuri energice pentru a asigura dotarea acestei ramuri cu maşini şi utilaje de înaltă tehnicitate, întreţinerea şi utilizarea corespunzătoare a maşinilor, legarea mai strînsă a cercetării ştiinţifice de nevoile concrete ale perfecţionării produselor şi valorificării superioare a materiei prime; este necesar să se ia măsuri hotărîte pentru îmbunătăţirea calităţii produselor, pentru lărgirea gamei de sortimente corespunzător cu cerinţele populaţiei şi cererile de pe piaţa externă. Comitetele judeţene, organele şi organizaţiile de partid din întreprinderile industriei uşoare, organizaţiile sindicale şi de tineret, toţi oamenii muncii trebuie să manifeste maximum de exigenţă pentru întărirea disciplinei în producţie, ridicarea nivelului profesional şi de calificare al celor ce muncesc în industria uşoară, pentru a se asigura produse de bună calitate, pentru a folosi cu eficienţă maximă capacitatea de producţie, materiile prime şi materialele.

Comitetul Executiv trasează sarcina să se ia toate măsurile pentru asigurarea bunei aprovizionări a populaţiei cu mărfuri de larg consum, în vederea realizării integrale a programului partidului de ridicare a nivelului de trai al celor ce muncesc.

HOTĂRÎREA
COMITETULUI EXECUTIV AL C.C. AL P.C.R. CU PRIVIRE LA ACTIVITATEA INTERNAŢIONALĂ A PARTIDULUI ŞI STATULUI

Comitetul Executiv al C.C. al P.C.R., luînd în dezbatere unele probleme ale situaţiei internaţionale şi ale politicii externe a partidului şi statului nostru, consideră că desfăşurarea evenimentelor internaţionale confirmă pe deplin justeţea liniilor directoare trasate de Congresul al X-lea şi de Conferinţa Naţională în domeniul politicii externe, a analizei şi aprecierilor privitoare la procesele care au loc în lumea contemporană, la schimbările în raportul de forţe mondial, la cursul luptei pentru destindere, colaborare şi pace.

Comitetul Executiv a dat în unanimitate o înaltă apreciere activităţii desfăşurate de conducerea partidului şi statului, contribuţiei hotărîtoare pe care secretarul general al partidului, preşedintele Consiliului de Stat, tovarăşul Nicolae Ceauşescu, a adus-o şi o aduce la elaborarea politicii externe a României, la traducerea în viaţă a hotărîrilor Congresului al X-lea şi ale Conferinţei Naţionale.

Relevînd că pe arena mondială au loc profunde mutaţii şi schimbări în direcţia destinderii şi colaborării, a afirmării politicii de independenţă naţională a popoarelor, a participării tuturor statelor la soluţionarea problemelor internaţionale şi, în acest cadru, a sporirii rolului ţărilor mici şi mijlocii, a ridicării conştiinţei şi răspunderii popoarelor în salvgardarea păcii, Comitetul Executiv evidenţiază contribuţia de seamă pe care au adus-o şi o aduc la aceste procese ţările socialiste, partidele comuniste şi muncitoreşti, clasa muncitoare, celelalte forţe progresiste, democratice, antiimperialiste din întreaga lume. Concluzia principală care se desprinde din analiza evoluţiei politice mondiale este că, spre deosebire de perioada de după primul război mondial, acum, la aproape trei decenii de la sfîrşitul ultimului război mondial, ne aflăm nu în faţa unei stări de încordare, ci în faţa unui puternic curs spre destindere, colaborare şi apropiere între popoare. Acest curs corespunde năzuinţelor tuturor popoarelor de a aşeza relaţiile dintre state pe baze noi, echitabile, de a-şi consacra eforturile progresului economico-social, bunăstării şi prosperităţii fiecărei naţiuni.

Desigur, în lume continuă să existe forţe ostile colaborării şi destinderii, întronării unor principii noi în relaţiile dintre state. Aceasta impune menţinerea vigilenţei, intensificarea luptei maselor largi populare de pretutindeni, a tuturor forţelor antiimperialiste pentru ca situaţia nouă să evolueze şi să devină o realitate de lungă durată pe planeta noastră. Comitetul Executiv apreciază că participarea activă şi eficientă la atingerea acestui ţel este în prezent sarcina principală a partidului şi statului nostru.

Trecînd în revistă activitatea internaţională a partidului şi statului, Comitetul Executiv dă o înaltă apreciere rezultatelor obţinute în amplificarea şi adîncirea colaborării multilaterale cu toate ţările socialiste, cu ţările care au păşit pe calea dezvoltării independente, cu toate statele lumii, fără deosebire de orînduire socială, şi trasează sarcina de a se acţiona în continuare pentru dezvoltarea acestei colaborări, pe baza egalităţii în drepturi, respectului independenţei şi suveranităţii naţionale, neamestecului în treburile interne şi avantajului reciproc.

Analizînd problemele securităţii în Europa, Comitetul Executiv salută începerea Conferinţei general-europene — cu participarea reprezentanţilor tuturor statelor, în condiţii care permit abordarea unui cerc larg de probleme, pe baza deplinei egalităţi în drepturi şi suveranităţii tuturor naţiunilor — ca pe un eveniment de importanţă istorică în viaţa politică a continentului nostru. Comitetul Executiv aprobă mandatul delegaţiei române care participă la Conferinţa miniştrilor de externe de la Helsinki şi trasează sarcina de a se acţiona cu consecvenţă pentru creşterea aportului ţării noastre la desfăşurarea cu succes a lucrărilor conferinţei, la obţinerea unor rezultate maxime în soluţionarea problemelor vitale ale continentului, în întărirea cursului spre destindere, colaborare şi pace în Europa şi în lumea întreagă.

Considerînd că una din problemele de importanţă vitală pentru realizarea unei securităţi reale este dezarmarea, dezangajarea militară, Comitetul Executiv reafirmă poziţia ţării noastre faţă de tratativele de la Viena, exprimînd opinia ca la acestea să-şi poată prezenta punctele de vedere toate statele interesate, iar măsurile care se vor adopta să nu afecteze securitatea nici unei ţări.

Manifestînd satisfacţie pentru bunele relaţii pe care România le are cu toate ţările din regiunea Balcanilor, Comitetul Executiv exprimă încă o dată dorinţa României de a se asigura transformarea Balcanilor într-o zonă a bunei vecinătăţi, colaborării şi păcii, lipsită de arma nucleară, relevînd importanţa pe care ar avea-o organizarea unei reuniuni a reprezentanţilor ţărilor balcanice, la care să poată participa şi alte ţări interesate.

Comitetul Executiv subliniază că succesul politicii externe a partidului şi statului nostru este strîns legat de marile realizări pe care le obţine poporul român în edificarea noii societăţi, în sporirea forţei economice a ţării, în ridicarea nivelului de civilizaţie al întregii vieţi sociale. Progresele în dezvoltarea forţelor de producţie, în înflorirea ştiinţei şi culturii, în creşterea nivelului de trai al maselor, în adîncirea democraţiei socialiste, în consolidarea continuă a orînduirii noastre noi reprezintă fundamentul de granit al întregii politici internaţionale a Republicii Socialiste România.

★

Pe baza informării prezentate de tovarăşul Nicolae Ceauşescu în legătură cu vizita în Republica Federală Germania şi convorbirile purtate cu preşedintele R.F.G., Gustav Heinemann, cu cancelarul Willy Brandt şi cu alţi reprezentanţi ai vieţii politice şi economice vest-germane, Comitetul Executiv aprobă în unanimitate rezultatele vizitei în Republica Federală Germania, dînd o înaltă apreciere activităţii desfăşurate de tovarăşul Nicolae Ceauşescu cu acest prilej. Comitetul Executiv consideră că documentele semnate şi înţelegerile realizate reprezintă o contribuţie însemnată la dezvoltarea relaţiilor dintre Republica Socialistă România şi Republica Federală Germania în interesul popoarelor celor două ţări, al cauzei colaborării, securităţii şi păcii în Europa şi în lume.

Sîntem în perioada de vîrf a strîngerii recoltei

ŞTIRI ŞI REPORTAJE DE LA CORESPONDENŢII NOŞTRI

în pagina a III-a

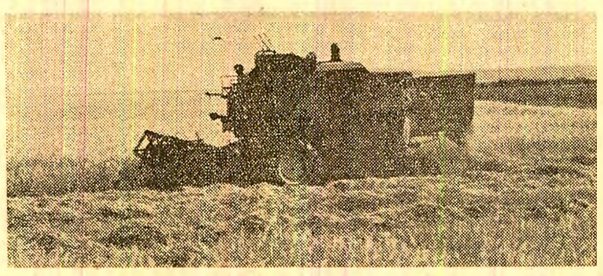

ÎN ZIARUL DE AZI:

● „IMPERATIVUL ECONOMIC AL DECADEI" — O interesantă acţiune a organizaţiei de partid de la Rafinăria Teleajen — Ploieşti ● CÎT DE POPULARĂ ESTE... CARTEA DE POPULARIZARE A CUNOŞTINŢELOR TEHNICO-ŞTIINŢIFICE?

TOVARĂŞUL NICOLAE CEAUŞESCU VA FACE O VIZITĂ DE PRIETENIE ÎN IUGOSLAVIA

Secretarul general al Partidului Comunist Român, preşedintele Consiliului de Stat al Republicii Socialiste România, Nicolae Ceauşescu, va face, la invitaţia preşedintelui Republicii Socialiste Federative Iugoslavia, preşedintele Uniunii Comuniştilor din Iugoslavia, Iosip Broz Tito, o vizită de prietenie în Iugoslavia la jumătatea acestei luni.

Şeful statului Cambodgia, prinţul Norodom Sianuk, a părăsit Capitala

Luni seara au părăsit Capitala prinţul Norodom Sianuk, şeful statului Cambodgia, preşedintele Frontului Unit Naţional al Cambodgiei, şi prinţesa Monique Sianuk, care, la invitaţia preşedintelui Consiliului de Stat al Republicii Socialiste România, Nicolae Ceauşescu, şi a tovarăşei Elena Ceauşescu, au făcut o vizită neoficială în ţara noastră.

Plecarea înalţilor oaspeţi cambodgieni, a membrilor suitei care i-a însoţit în vizita în ţara noastră a avut loc de pe aeroportul Otopeni. De la reşedinţa care le-a fost rezervată, Alteţele Lor Regale au fost însoţite de preşedintele Consiliului de Stat, tovarăşul Nicolae Ceauşescu, şi tovarăşa Elena Ceauşescu, de tovarăşul Ion Gheorghe Maurer şi tovarăşa Elena Maurer, precum şi de tovarăşul Miron Constantinescu.

La aeroport erau arborate drapelele de stat ale României şi Cambodgiei. Pe frontispiciul aerogării se găseau portretele celor doi şefi de stat, iar pe mari pancarte era înscrisă urarea: „Trăiască prietenia şi solidaritatea dintre poporul român şi poporul cambodgian!"

Preşedintele Nicolae Ceauşescu şi Alteţa Sa Regală prinţul Norodom Sianuk trec în revistă garda de onoare. Sînt intonate imnurile celor două state.

În continuarea ceremonialului, Alteţa Sa Regală prinţul Norodom Sianuk şi prinţesa Monique Sianuk îşi iau rămas bun de la tovarăşii Gheorghe Cioară, Dumitru Popescu, general de armată Ion Ioniţă, Constantin Stătescu, secretarul Consiliului de Stat, de la celelalte personalităţi române, precum şi de la şefii unor misiuni diplomatice veniţi la aeroport să-i salute.

Numeroşi cetăţeni ai Capitalei fac o caldă manifestare de simpatie şefului statului Cambodgia, exprimînd solidaritatea faţă de lupta dreaptă a poporului khmer pentru apărarea independenţei şi suveranităţii patriei sale.

El salută cu entuziasm pe tovarăşul Nicolae Ceauşescu, care, în fruntea partidului şi statului nostru, militează neobosit pentru pace, cooperare şi înţelegere între popoare.

La scara avionului, prinţul Norodom Sianuk şi prinţesa Monique Sianuk îşi iau un călduros rămas bun de la tovarăşul Nicolae Ceauşescu şi tovarăşa Elena Ceauşescu. Cei doi şefi de stat îşi strîng prietenește mîinile, se îmbrăţişează.

(Agerpres)

În pag. a VI-a, articolul

Succes Conferinţei pentru securitate şi cooperare în Europa EVENIMENT DE IMPORTANŢĂ ISTORICĂ!

COMUNICAT COMUN
cu privire la vizita Alteţei Sale Regale prinţul Norodom Sianuk, şeful statului Cambodgia, în Republica Socialistă România

în pagina a V-a

Ogoare construite în Cîmpia someşeană

● Someşul îmblînzit pentru totdeauna ● Un lac artificial şi 18 000 de ha scoase de sub stăpînirea apelor în Ţara Oaşului ● Nu la 1 noiembrie, ci la 1 august ● Un miliard de lei pentru ogoarele unui singur judeţ

Un adevărat flagel al Cîmpiei someşene a fost dintotdeauna excesul de umiditate; în fiecare primăvară, apele rîurilor şi piraielor ieşeau din albii, revărsîndu-se pe suprafeţe întinse, transformînd păminturile mai joase în bălţi ce persistau pînă în mai, uneori chiar şi pînă în iunie, iar pe suprafeţe de sute de hectare, trestia, papura, zăvoaiele de sălcii se instăpînea parcă pentru veşnicie. Lucrări de indiguire şi desecare au fost efectuate în bazinele Someşului şi Crasnei pe la începutul secolului, dar ele scoteau de sub stăpînirea apelor doar suprafeţe restrînse, iar în anii mai ploioşi, digurile, insuficient de înalte, erau rupte.

O întreagă armată de constructori de ogoare au „atacat" zonele periculoase din cîmpia someşeană, în urmă cu cîţiva ani, cu buldozere, screpere, dragline, autobasculante; această ofensivă paşnică din bazinele Someşului, Crasnei şi Turului continuă şi în prezent pe un front larg. Spre deosebire de sistemele clasice de desecări, bazate pe scurgerea gravitaţională a apei, cele ce se construiesc în prezent sînt dotate cu staţii electrice de pompare, care asigură evacuarea rapidă a apelor din incintele apărate în orice moment.

Se desfăşoară din plin refacerea şi suprainălţarea digurilor Someşului, astfel ca inundaţii de genul celor din 1970 să nu mai fie posibile. Noile diguri sînt cu un metru mai înalte decît cota maximă a apelor de atunci. Pe alocuri, ele nu respectă traseul sinuos al celor vechi, ci merg drept, recuperînd terenuri de construcţii şi regularizînd mai bine scurgerea apelor în timpul viiturilor. În lunca Someşului va răsări, în curînd, un nou cartier al oraşului Satu-Mare, se va crea aici un nou centru administrativ. Pe coronamentul digurilor se vor amenaja alei — locuri preferate de promenadă pentru sătmăreni. Neobosite, buldozerele şi screperele înalţă noile porţiuni de dig, iar la suprainălţarea digurilor vechi lucrează excavatoare şi autobasculante de 12 tone.

Octavian Ciltei şi Loinţ Fazecaş lucrează pe acelaşi excavator. Primul este maramureşean, al doilea sălăjean; unul român, celălalt maghiar; dorm în acelaşi vagon şi sînt prieteni buni; ziua lor de muncă începe în zori, iar cînd vremea este bună, „uită" de program şi muncesc pînă se lasă întunericul. Tot împreună îşi fac, zilnic, cu o deosebită grijă şi meticulozitate, lucrările de întreţinere a maşinii. Au venit aici, pe malul drept al rîului, lîngă satul Dara, în iunie, anul trecut, iar pînă la 30 decembrie anul acesta, digul ce le-a fost încredinţat lor şi colegilor lor de echipă trebuie să fie gata.

Digurile Someşului, între Satu-Mare şi frontiera cu Ungaria, au fost

Silviu PODINA

(Continuare în pag. a II-a)

FAPTUL DIVERS

Marmote în Carpați

Prin grija Direcției generale a silviculturii, fauna țării noastre s-a îmbogățit cu o nouă specie — marmotele. Zilele trecute au fost aduse cu avionul din Franța 35 de marmote : 20 dintre ele au fost instalate în Căldarea Arpășelului din golul alpin al munților Făgăraș, 13 în rezervația „Pietrosul Rodnei" (ocolul silvic Borșa-Maramureș), celelalte două fiind cedate Grădinii zoologice din Capitală. Ajunse la noile lor „reședințe", marmotele au găsit gata săpate și vizuinele în care vor locui pe familii, astfel că există toate premisele să se simtă ca... acasă.

În voiaj cu... autobasculanta

Șoferii Tudor Stoian, Anghel Voicu de la secția Slatina a Stației de utilaj greu Craiova au plecat cu o autobasculantă de 5 tone (33-B-430) la o plimbare pînă în comuna Plopii Slăvitești, în județul Teleorman. La întoarcere spre Slatina, aflați sub influența alcoolului, în orașul Drăgănești-Olt au pus la pămînt un rînd de arbori de pe stradă, au distrus două indicatoare de circulație, au dărîmat o stație de autobuz și un stîlp de telegraf, au avariat grav mașina și apoi... au ascuns-o. Pentru faptele lor ei vor suferi consecințele de rigoare. Rămîne însă întrebarea : cînd au plecat cu mașina într-o asemenea cursă nu era nimeni la garaj ?

Explozia din beci

Cu cîtva timp în urmă, Radu Daia din municipiul Drobeta Turnu-Severin și-a cumpărat o butelie de aragaz. A dat-o la umplut și, cum pentru moment nu avea nevoie de ea, a pus-o la păstrare în beciul casei. Într-una din zile, coborînd în beci a aprins chibritul pentru a avea lumină. Într-o clipă, mica flacără din mînă s-a transformat în vîlvătaie. Gazele scăpate din butelie au luat foc, declanșînd totodată o puternică explozie. În urma acestui accident R. D. și fiica sa au suferit arsuri grave, iar apartamentul în care locuiesc a fost avariat.

Ultrarapid, nu glumă!

Ștefan Barbă, magazioner la restaurantul „Rapid" din Sibiu, ținea cu orice preț să nu dezmintă firma. În tot ce făcea voia să fie ultrarapid. Avea în magazia sa tot felul de mărfuri destinate pentru consumul în local. Dumnealui a găsit însă de cuviință că acest circuit e greoi și complicat. Cum să-l facă el mai rapid ? A început să vindă mărfurile (mai ales țigări străine) direct din depozit, însușindu-și apoi contravaloarea lor. Așa se face că la un control recent i s-a găsit o lipsă în gestiune în valoare de 36 000 lei. Drept pentru care acum i se va face, tot rapid, nota de plată corespunzătoare.

Fotografii de arhivă

Recent, fondul Direcției generale a arhivelor statului s-a îmbogățit cu o serie de fotografii și cărți poștale ilustrate, cu o deosebită valoare științifică, înfățișînd evenimente culturale, politice sau artistice. Dintre aceste fotografii (multe inedite) — de menționat cele aparținînd unor personalități artistice — George Enescu, Elena Văcărescu, Lola Bobescu, ale unor diplomați — Nicolae Titulescu, Trandafir Djuvara, Al. Olănescu, precum și altele înfățișînd evenimente istorice : o fotografie de la procesul memoraniștilor din 1894, mai multe imagini din primul război mondial.

Tunelul șampaniei

În apropiere de orașul Panciu (Vrancea) se află mai multe hrube în lungime totală de peste doi kilometri, săpate în pămînt cu sute de ani în urmă. Cercetindu-le îndeaproape, specialiștii întreprinderii agricole de stat din localitate au constatat că ele dispun de toate condițiile necesare procesului de producere a șampaniei. Și primele rezultate au întrecut așteptările. Drept pentru care, la una din ieșirile din pămînt s-a construit o stație de îmbuteliere, iar o parte din hrube au fost supuse unor importante lucrări de amenajare. În prezent, din acest „tunel" ies la suprafață nu mai puțin de 500 000 de sticle de șampanie pe an.

Rubrică redactată de
Dumitru TÎRCOB
Gheorghe DAVID
și corespondenții „Scînteii"

„IMPERATIVUL ECONOMIC AL DECADEI"

O interesantă acțiune a organizației de partid de la Rafinăria Teleajen-Ploiești

Angajamentul de a îndeplini cincinalul înainte de termen și a ridica eficiența întregii activități economice a stimulat eforturile organizațiilor de partid de la Rafinăria Teleajen-Ploiești de a găsi noi forme și metode menite să sporească participarea tuturor muncitorilor și tehnicienilor la rezolvarea sarcinilor de producție. În mod deosebit atrage atenția una dintre inițiativele organizației de partid de aici, intitulată sugestiv : **„Imperativul economic al decadei"**.

În ce constă și ce urmărește această inițiativă ?

— După o analiză atentă a modului cum se desfășoară munca politică de masă în sprijinul producției, am ajuns la concluzia că am putea evita anumite manifestări de formalism, dacă am concentra, pe un timp determinat de 10 zile, preocupările agitatorilor, gazetelor de perete, agitației vizuale, stației de radioamplificare **asupra unela din cele mai importante sarcini pe care le are de îndeplinit colectivul nostru pentru a asigura realizarea cincinalului înainte de termen** — ne-a spus tovarășul **Alexandru Ștefan**, secretar al comitetului de partid pe rafinărie. În planul de acțiune pe care comitetul de partid l-a întocmit în acest scop, în urma consultării cu birourile organizațiilor de bază, cu numeroși comuniști, sînt cuprinse, deocamdată, teme ce constituie obiectivele primelor șase decade : **„Reducerea consumurilor specifice, înlăturarea risipei de materii prime, materiale și combustibil", „Îmbunătățirea calității produselor", „Creșterea productivității muncii", „Îmbunătățirea disciplinei tehnologice și de producție", „Folosirea integrală a capacităților de producție", „Calificarea, ridicarea calificării și perfecționarea pregătirii cadrelor".**

— Sarcina propusă pentru fiecare decadă este complexă. Credeți că toate problemele se pot rezolva în zece zile ?

— Desigur, aceasta nu înseamnă cituși de puțin că problema respectivă ar fi urmărită doar în răstimpul celor 10 zile ; scopul nostru este ca prin această concentrare să realizăm o înrădăcinare temeinică a problemei în conștiința întregului colectiv, o subliniere pregnantă, o evidențiere care să persiste, desigur, în continuare. **Scopul inițiativei este de a imprima un impuls puternic muncii de partid într-o anume direcție, pe care, firește, o urmărim în tot timpul anului, concomitent avînd în vedere și celelalte obiective de importanță majoră.**

Am vizitat această rafinărie în zilele cînd a demarat inițiativa, cînd organizația de partid a focalizat munca politică în direcția **reducerii consumurilor specifice, înlăturării risipei de materii prime, materiale și combustibil**, sarcină de mare importanță pentru economia națională, una din căile principale de sporire a rentabilității întreprinderilor.

Pentru a se asigura participarea tuturor comuniștilor, a întregului colectiv la această acțiune, **în prealabil au fost convocate adunări de partid în toate cele 12 organizații de bază din rafinărie**, în cadrul cărora s-a explicat ce urmărește inițiativa și s-au precizat direcțiile muncii politice de masă. Adunările de partid au constituit puternice tribune de mobilizare a colectivului împotriva risipei, de creare a unui cult pentru economii. Bunăoară, la organizația de bază nr. 2 de la secția rafinaj, comuniștii, ajungînd la concluzia că la unele instalații nu se respectă condițiile tehnice de stocare și prelucrare a materiei prime, au stabilit răspunderi concrete pentru membrii de partid și conducătorii punctelor de lucru, urmînd ca aceștia din 3 în 3 zile să informeze biroul organizației de bază asupra rezultatelor obținute. Totodată, s-a stabilit să se înființeze **„fișa de economii a muncitorului", în care să fie consemnate decadal valoarea economiilor realizate de fiecare membru al colectivului.** În toate atelierele a început o amplă întrecere pentru obținerea de cît mai multe economii. După cum am fost informați ulterior, în **primele 10 zile care au trecut de la lansarea inițiativei, secția rafinaj a economisit 15 tone acid sulfuric, 2 tone de benzină și uleiuri pentru motor, consumul de abur a fost redus cu 1,1 la sută, iar cel de combustibil convențional cu 1,4 la sută.**

Inițiativa este susținută printr-o intensă **muncă politică de masă axată pe reducerea consumurilor specifice, înlăturarea risipei de materiale.** Cum s-au concretizat aceste acțiuni? Combătînd tendințele de festivism, de generalitate, care existau pe alocuri, **organizația de partid de aici a conceput o agitație vizuală clară, concisă, la obiect.** Nu se așteaptă zile în șir pentru a se confecționa lozinci „artistice", multicolore, ci, pe panouri simple, prin inscripții cu creta, se asigură informarea „la zi" asupra realizărilor obținute. Pe aleea principală care duce spre instalații, pe unul din panouri, sînt înfățișate rezultatele zilnice ale acțiunilor din cadrul decadei. Instalațiile „Distilație atmosferică 1", „Distilație vid 1" și „Distilație vid 2" au redus consumul de combustibil și de energie electrică cu 1,2 și respectiv 1,5 la sută. Totodată sînt criticate și neajunsurile de la instalațiile „Deparafinare" și „Bitum 2", unde consumul de energie electrică a fost depășit. Printr-un articol scurt, concret, apărut la panou se cere conducerilor acestor puncte de lucru să remedieze operativ situația ivită.

Totodată, cei **200 de agitatori au fost instruiți temeinic înaintea „decadei" ; în fruntea lor acționează, în primul rînd, membrii comitetului de partid, ai birourilor organizațiilor de bază, tovarăși din conducerea rafinăriei și a secțiilor.** Prin argumente și calcule concrete, ei demonstrează importanța economisirii materiilor prime și materialelor, intervin, în același timp, în cazurile în care observă risipă. Am asistat la secția de prelucrare a aditivilor la o întîlnire operativă a agitatorului Nicolae Stănescu cu muncitorii de la instalație. Aceasta a fost prilejuită de faptul că operatorul Constantin Chirilă, deși terminase de elaborat o șarjă de aditiv, lăsase instalația să funcționeze în gol mai bine de 15 minute. Agitatorul a arătat tovarășilor săi că din cauza acestei neglijențe s-au irosit aproape 100 kWh și a demonstrat concret pagubele aduse, consecințele pe care le au asemenea practici pentru avuția națională, pentru bunăstarea celor ce muncesc.

La rîndul lor, **gazetele de perete** popularizează experiența fruntașilor în gospodărirea materiei prime și a materialelor, iau atitudine împotriva celor care risipesc. În ziua în care am fost la rafinărie, la colțul satiric al gazetei de perete de la instalația de rafinare, de exemplu, muncitorul V. N. era „prins" într-o caricatură, pentru că din neatenția lui s-au scurs la canal, într-o zi, cîteva zeci de litri de petrol.

Stația de radioamplificare susține, prin programe speciale, „Imperativul economic al decadei". De două ori pe zi, emisiuni de cîte 30 de minute sînt consacrate informării operative a colectivului asupra rezultatelor obținute în întrecere. Totodată, s-a înființat rubrica „Din experiența fruntașilor", iar de două ori pe decadă se transmite emisiunea „Cu microfonul printre gospodarii rafinăriei".

Debutul inițiativei a prilejuit și **apariția primului număr al foii volante intitulate „Curierul imperativului economic"**, care-și propune să fie o tribună a extinderii experienței înaintate. „Curierul" cuprinde rubricile : „Inițiative, rezultate în întrecere", „Fruntașii decadei", „Cea mai interesantă propunere pentru reducerea consumurilor specifice", „Fapte reprobabile".

Firește, acțiunea este abia la început și mai sînt multe de făcut pentru a-i îmbogăți conținutul. Dar primele ei rezultate sînt concludente : în prima decadă, rafinăria a economisit aproape 1 000 tone de combustibil convențional, 1 100 tone abur, chimicale în valoare de peste 50 000 lei. Consemnînd acest debut, ne propunem să revenim la Rafinăria Teleajen-Ploiești pentru a vedea cum se maturizează această inițiativă, cum sînt abordate și celelalte obiective din cadrul „Imperativului economic", cum se extinde ea și în alte unități economice din Prahova și din alte județe.

Vasile MIHAI

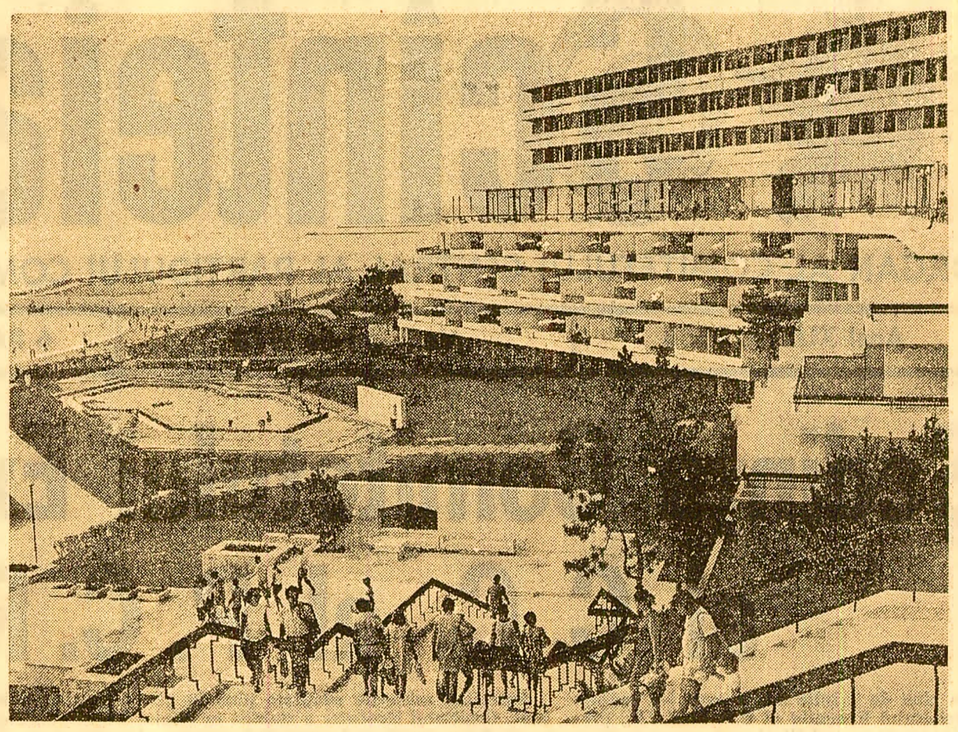

Una din construcțiile litoralului românesc : Olimp — Foto : S. Cristian

NOUTĂȚI PE LITORAL

MAGAZINUL UNIVERSAL „TOMIS"

CONSTANȚA (Corespondentul „Scînteii", **George Mihăescu**). — La Constanța a fost inaugurat magazinul universal „Tomis", una dintre cele mai mari unități comerciale din țară. Construit într-o arhitectură modernă și dispunînd de scări rulante, mobilier și cabine de probă elegante, noul magazin are o suprafață de expunere a mărfurilor (de toate categoriile, inclusiv alimentare) de 12 355 mp. În aproape toate raioanele noului magazin vînzarea mărfurilor se face prin expunere liberă.

COMPLEXUL DE ODIHNĂ „AURORA"

Zilele acestea a fost inaugurat cel mai mare complex turistic de pe malul mării — „Aurora" — unde a sosit prima serie de turiști, în exclusivitate români. Noul complex leagă stațiunile „Venus" și „Jupiter". Alcătuit din 10 hoteluri, cu denumiri de pietre scumpe : „Topaz", „Diamant", „Safir", „Rubin" etc., dispuse în terase cu vederea spre mare, 8 restaurante, piscine, terenuri de sport și alte dotări, noul complex, socotit din punct de vedere arhitectonic și unul din cele mai frumoase din Europa, poate găzdui aproape 3 000 de turiști pe serie.

BĂILE MEZOTERMALE DE LA „VENUS"

În apropierea stațiunii „Venus" s-a deschis pavilionul de băi mezotermale care folosește apele minerale captate la o temperatură de 26 grade din apropierea Mangaliei. Dotat cu solarii, cabine, camere de masaj, piscine cu ape minerale care se folosesc în cură paralel cu băile de nămol de Techirghiol, pavilionul asigură zilnic terapia a peste 1 000 de vizitatori.

ÎN JUDEȚUL BACĂU

SE EXTINDE REȚEAUA DE MAGAZINE „GOSTAT"

Pentru a desface produsele realizate în fermele de stat, Trustul I.A.S. Bacău și-a extins, în ultima vreme, rețeaua de magazine și chioșcuri. La Bacău, Moinești, Comănești, în municipiul Gheorghe Gheorghiu-Dej, la Dărmănești și în alte localități din județ funcționează astăzi 22 de unități comerciale, cu firma „GOSTAT". Prin ele, I.A.S. Bacău și Traian desfac zilnic un mare volum de produse agroalimentare. Gospodinele găsesc aici un sortiment bogat de legume și fructe proaspete, preparate din carne, produse lactate, băuturi. De la începutul anului și pînă acum, magazinele „GOSTAT" au vîndut populației mărfuri în valoare de aproape 12 milioane lei, cu peste două milioane lei mai mult decît prevederile planului.

Pentru a asigura o bună aprovizionare acestor unități, conducerea trustului I.A.S. a înființat în cadrul întreprinderilor sale din Bacău și Traian secții de producție bine organizate și modern utilate. Astfel, la Răcăciuni a fost înființată o secție care asigură preparatele de carne, la Traian, Oprișești și Slobozia — secții pentru prelucrarea laptelui, iar la Letea — două ferme legumicole. În prezent, conducerea trustului I.A.S. este preocupată de extinderea rețelei comerciale în toate cartierele mari ale orașelor din județ. Astfel, în cartierul „Cornișa-Bistriței" din Bacău au fost înființate două noi chioșcuri, iar în cartierul „Cremenea" se înalță un modern magazin. Un alt magazin asemănător va fi deschis în curînd în municipiul Gheorghe Gheorghiu-Dej. Noi unități vor contribui, alături de cele existente, la o mai bună aprovizionare a oamenilor muncii din județ.

Gheorghe BALTĂ
corespondentul „Scînteii"

Pasaj peste calea ferată la Tîrgoviște

TÎRGOVIȘTE (Corespondentul „Scînteii", **Constantin Soci**). — La Tîrgoviște, pe D.N. 72, la km. 26, s-a dat în exploatare un pasaj superior denivelat peste calea ferată care face legătura între Tîrgoviște și orașul Găești. Conceput pe patru benzi de circulație, pasajul de la Tîrgoviște are o lungime de peste 300 metri și asigură, prin racordarea sa la B-dul Tudor Vladimirescu, un flux continuu al traficului rutier. Soluțiile tehnice folosite au permis constructorului — Șantierul 1 de drumuri și poduri București, lotul Tîrgoviște — să scurteze durata normată de execuție și să dea în exploatare această importantă lucrare cu opt luni mai devreme. Tot la Tîrgoviște a fost dat circuitului rutier un segment-rutier de 1,5 km drum asfaltat, care face legătura între gara Teiș și șoseaua Cîmpulung—Găești.

OGOARE CONSTRUITE ÎN CÎMPIA SOMEȘEANĂ

(Urmare din pag. 1)

refăcute și suprainălțate pînă acum în proporție de 80 la sută ; foarte curînd, deci, rîul va fi definitiv îmblînzit.

În zona Turulung-Negrești, constructorii urmăresc simultan trei obiective : combaterea inundațiilor, a excesului de umiditate și a eroziunii solului. Este pentru prima oară cînd se fac lucrări de îmbunătățiri funciare în Țara Oașului, unde rîul Tur și pîrîurile Talna, Valea Rea, Lechincioara, cu regim torențial, provocau frecvent inundații. În vederea atenuării viiturilor pe rîul Tur, la Călinești a fost înălțat un baraj de pămînt lung de 760 m și înalt de 10 m, care a scos din zona inundabilă 18 000 ha. În amonte de baraj s-a format un lac de acumulare cu o suprafață de 360 ha. Alte baraje mai mici se vor construi, începînd din anul viitor, și pe văile secundare din zonă. Apa lacurilor artificiale va fi utilizată pentru irigații, pentru livezile de pomi ce vor fi extinse în continuare, pentru zootehnie.

Una dintre cele mai bune echipe de pe acest șantier este cea condusă de Ion Kaizer. Lucrează în cadrul întreprinderii de la înființarea acesteia, din 1955. Oamenii au fost prezenți pe mai toate șantierele de îmbunătățiri funciare din județ : la Căuaș, la Vama, la Călinești, la Turulung, la Orașul Nou, Boinești, Tîrșolț și prin alte părți. El execută podețe peste canale, consolidează digurile pe unele porțiuni cu dale din beton, fac subtraversări pentru scurgerea apei din canale în rîuri pe sub digurile acestora. Cu toții au aceeași calificare de zidari, dar fiecare este specialist într-un anumit domeniu al meseriei : unul la trasaje, altul la zidărie în piatră, al treilea la betonări și așa mai departe.

Echipa lui Ion Kaizer, împreună cu cea condusă de Francisc Kiur, a adoptat de la 1 aprilie sistemul de lucru în acord global. Potrivit planului, pînă la 1 noiembrie cele două echipe trebuie să execute complet 37 de podețe peste canale și 10 subtraversări ale canalelor pe sub digurile pîrîului Talna. Dar cele două echipe au ajuns la concluzia că pot realiza respectivul volum de muncă pînă la 1 august.

Toți și-au făcut case frumoase, ajutîndu-se unii pe alții. Lucrează împreună de 18 ani. Cea mai mare satisfacție a lor este, după cum mi-au mărturisit, să vadă frumusețea de bucate crescînd acum în locuri unde în urmă cu numai cîțiva ani bălțea apa și creșteau doar rogozul și pipirigul. În hoidele de grîu și în lanurile de porumb din acele locuri se află și munca lor, deși nici n-au arat, nici n-au semănat. Dar fără munca lor nu s-ar fi putut ara și semăna acolo niciodată...

Inginerul Tiberiu Pielea răspunde de Sistemul 13 din Orașul Nou, care cuprinde zeci de km de diguri, zeci de podețe, patru canale principale de colectare și o întreagă rețea de canale secundare, pe teritoriul cooperativelor agricole din Orașul Nou, Prilog, Mujdeni și Vama. Lucrările de terasamente din acest sistem sînt de-acum terminate, iar pînă la 1 august se vor încheia și lucrările de artă, cu trei luni în avans față de data planificată. Cu mapa de schițe și planuri sub braț, inginerul străbate cîmpurile în lung și-n lat, făcînd zilnic, pe jos, cel puțin cîte 20 km pentru a pune de acord, în detaliu, planurile cu realitatea de pe teren. A absolvit Facultatea de construcții din Timișoara, în urmă cu doi ani. De atunci lucrează aici cu pasiune tinerească. Locuiește la sediul șantierului, într-o cămăruță cu un pat, o masă, un dulap și o sobiță. Atît. De fapt, doar doarme acolo, pentru că de dimineață pînă seara e în cîmp.

Dacă pînă aici am vorbit despre sisteme de hidroameliorații aflate încă în construcție, zona văii Ierului, de 52 000 ha, din județele Satu-Mare și Bihor, este dată în exploatare. O rețea deasă de canale și trei stații de pompare evacuează surplusul de apă, iar o stație de baraje atenuează viiturile de primăvară.

M-am apropiat cu emoție de hotarul comunei natale, Căuaș. Abia ajuns în casa părintească, tata mi-a spus : „Hai să vezi cum arată acum tăurile". N-am mai recunoscut locurile pe unde căutam în copilărie, în fiecare primăvară, ouă de rațe sălbatice, unde ne scăldam vara, unde puneam vîrse de nuiele cu care prindeam știuci, cărași și țipari, unde, în serile calde și senine, milioane de broaște dădeau „concerte"... Acolo unde erau „tăurile", crește acum, des ca peria, un lan de grîu ce promite, după aprecierea lui Ion Butean, președintele cooperativei din sat, o recoltă de peste 5 000 kg de grîu la hectar, se întind lanuri de porumb. Lucrările de săpare a canalelor au început în 1970. Consătenii mei n-au vrut să creadă, la început, că numai în doi ani balta va fi transformată în ogoare. Dar anul trecut, plugurile tractoarelor au răsturnat brazde adînci pe fundul bălții, apoi, printre rădăcinile de trestie și de papură, s-a crescut o pădure de porumb, care a dat o recoltă de 5 600 kg de știuleți la hectar.

Cea de-a doua „senzație" a satului natal o constituie perimetrul pilot de drenaj de 200 de hectare, de pe terenurile întreprinderii agricole de stat. La o adîncime de 0,5—1 m, o mașină specială a instalat drenuri de ceramică, ce colectează excesul de apă freatică. Acolo unde, după fiecare ploaie, apa bălțea zile în șir, pămîntul se zvîntă acum repede, lucrările agricole putînd fi executate la timp și în bune condiții. Asemenea rețele subterane de drenaj vor fi instalate, ca urmare a rezultatelor foarte bune pe care le dau la Căuaș, pe vaste întinderi de terenuri cu exces de umiditate din Cîmpia de Vest.

În ultimii cinci ani s-au investit în lucrări de hidroameliorații, numai în județul Satu-Mare, circa 700 milioane de lei, iar pînă la sfîrșitul cincinalului se va ajunge la un miliard de lei. Au fost indiguite și desecate 162 000 de hectare, în mai multe sisteme mari. Lucrările continuă în ritm sustinut. Au mai rămas de amenajat circa 60 000 de hectare. Nu va trece mult pînă cînd constructorii de ogoare vor raporta despre punerea în cultură a ultimelor petice de bălți din acest colț al țării.

Cum reușesc două mături tocite, trei burlane ruginite și o mare doză de rutină să risipească spații comerciale

Cîteva constatări din județul Vrancea valabile și pentru alte județe

Încăperea în care intrasem — magazinul de stofe nr. 32 din Focșani — părea că se sufocă : pe rafturi, pe tejghele, pe scaune, peste tot unde permitea spațiul — baloturi de marfă îngrămădite pînă aproape de tavan. La mijloc : un fel de potecuță, pe unde se înghesuiau cumpărătorii.

— O ducem tare greu cu spațiul — se scuză responsabilul. Să mai fi avut măcar cîțiva metri pătrați în plus !

Dar, tocmai cînd terminam de notat replica responsabilului, atenția ne-a fost atrasă de o inscripție : „Intrarea strict oprită". Cu permisiunea gazdei trecem dincolo de perdeaua cu inscripția. Ni se deschide în față o încăpere cam cît un sfert din magazin „mobilată" cu două mături tocite, trei burlane ruginite, un aparat de radio stricat și alte cîteva lucruri nefolositoare.

— E depozitul „de mînă" al magazinului — ne explică responsabilul. Aici ar trebui să ținem mărfurile care ne vin de la magazie, dar le punem direct în vînzare. De aceea depozitul îl ținem așa, gol.

— Atunci de ce nu-l desființați pentru a mări magazinul ?

— Fiindcă așa am preluat magazinul : cu depozit „de mînă".

Am intrat și în magazinul cu autoservire nr. 15 tot din Focșani : aceeași insuficiență a spațiilor de vînzare. (Autoservirea este singura unitate care stă la dispoziția celor peste 5 000 de locuitori ai cartierului „Sud"). Și aici aceeași perdea, aceeași inscripție. Cu o singură deosebire : depozitul de mînă nu era gol, ci, din contră, doldora cu marfă. Cu ce mărfuri ? Cu sticle de ulei, cutii de conserve, pungi de zahăr și orez preambalat, pungi cu paste făinoase ș. a.

— De ce nu dați la o parte draperia pentru a mări spațiul de vînzare ? — l-am întrebat pe responsabil.

— Și mărfurile de aici unde să le punem ?

— În rafturile pe care le puteți amenaja în spațiul actualului depozit.

— Și credeți că e posibil ?

...În momentul de față rețeaua comercială din municipiul Focșani — ca, de altfel, din întreg județul Vrancea — duce o acută lipsă de spații de vînzare. Cu toate acestea, circa 1/3 din suprafețele magazinelor construite, adică peste 20 000 mp, stau „imobilizați" în așa-zise depozite de mînă. Cum au apărut ele ? La începuturile comerțului fiecare magazin avea un depozit alăturat unde se aducea marfa de la diverși producători, pentru ca, treptat, aceasta să fie pusă în vînzare pe măsura epuizării ei din magazin. Ulterior, au apărut depozitele en-gros unde se aduceau mărfurile pentru mai multe magazine, fiecare luîndu-și de acolo produsele în limita necesarului. Cum legătura cu depozitul en-gros nu se putea realiza frecvent, magazinele au continuat să aibă și cîte un depozit propriu, ceva mai mic, așazis depozit de mînă (mărfurile se aduceau aici pentru perioada dintre două aprovizionări). Așa era ; dar și în comerț, ca pretutindeni, lucrurile au evoluat. De aici și întrebarea firească : asemenea depozite mai sînt necesare azi ?

Faptele demonstrează următoarele :

1. Întreprinderile comerciale dispun, în prezent, de mijloace de deplasare moderne, de mare capacitate și viteză, care pot asigura o aprovizionare continuă, de o frecvență sporită, corespunzătoare ritmului de consum. Cu alte cuvinte, mărfurile pot fi aduse direct în sala de vînzare, pe măsura vînzării lor.

2. În județul Vrancea se apreciază că fiecare mp rezultat din desființarea depozitelor „de mînă" ar putea asigura o sporire a desfacerilor cu circa 23 000 lei/an, sporind numai cu 1 la sută actualele suprafețe comerciale. Deci, prin desființarea tuturor depozitelor de mînă inutile s-ar obține un plus de desfacere de circa 14 milioane lei anual.

Față de aceste argumente pe care le oferă viața, se pune întrebarea : de ce nu renunță comercianții la depozite „de mînă" ?

Explicațiile pe care le-am primit de la responsabili celor peste 40 de magazine vizitate cu ocazia raidului de față au fost dintre cele mai diferite, toate însă încercînd să ocolească adevărata cauză a situației : **rutina.**

În final, am dorit să aflăm și opinia conducătorului comerțului vrîncean. Iată ce ne-a declarat tovarășul **V. Vilcu**, directorul direcției comerciale județene :

— Într-adevăr, practica depozitelor „de mînă" este depășită. Tocmai de aceea toate unitățile pe care le vom construi de acum încolo vor fi realizate după sistemul expunerii directe a mărfurilor. În magazinele deja existente va trebui să revedem dimensiunile fiecărui depozit „de mînă", și, de la caz la caz, le vom desființa sau le vom reduce ca suprafață. Dorim să micșorăm ponderea acestor depozite (în totalul suprafeței comerciale) pînă la 10—12 la sută, ceea ce înseamnă o reducere cu circa 60 la sută față de cît este ea în prezent.

Desigur, perspectiva descrisă de interlocutor este promițătoare. Rămîne să vedem cînd se vor realiza în județul Vrancea proiectele enunțate ?

Concluziile raidului de față sînt valabile și-n alte județe ale țării, atît pentru comerțul de la orașe, cît și pentru cel din mediul rural. Fiindcă, în prezent, depozite „de mînă" „imobilizează" zeci și zeci de mii de metri pătrați (877 142 mp — numai în cooperația de consum) de spații utilizabile. Prin desființarea lor, gîndită cu grijă, de la caz la caz, cu inițiativă și spirit comercial, s-ar putea mări suprafața de desfacere a magazinelor, ceea ce ar avea drept urmări îmbunătățirea condițiilor de servire a populației și creșterea vînzării de mărfuri.

Mihai IONESCU
Ion NISTOR

SÎNTEM ÎN PERIOADA DE VÎRF A STRÎNGERII RECOLTEI

Am intrat în prima săptămînă a lunii iulie, lună în care, în aproape toate județele, se va lucra din plin la strîngerea și depozitarea recoltei de cereale păioase. De altfel, în județele Constanța și Mehedinți, orzul a fost recoltat de pe toate suprafețele, iar producția obținută se află la adăpost în magazii. De asemenea, lucrările avansează rapid și în județele Tulcea, Dolj, Olt și Ilfov. Știrile sosite la redacție arată că, în unele zone, a început recoltatul grîului din solurile tîmpurii. Evoluția timpului de la sfîrșitul lunii iunie — ploi, însoțite de temperaturi scăzute — a aminat cu cîteva zile coacerea grînelor. Specialiștii apreciază că această evoluție a vremii a fost totuși favorabilă pentru agricultură. Chiar dacă s-au înregistrat temperaturi ridicate, ele nu au venit brusc, au fost întrerupte de ploi, iar nopțile au fost cu temperaturi mai scăzute și rouă. Toate acestea au evitat șiștăvirea grîului, fenomen care altădată diminua simțitor recolta medie la hectar, precum și calitatea producției. Cum s-ar spune, recolta de grîu o avem în mînă. Important este acum ca, peste tot, în toate județele, în toate unitățile agricole să se acorde cea mai mare atenție organizării temeinice a muncii la recoltare și seceriș, astfel ca, în timpul cel mai scurt, întreaga recoltă să fie strînsă bob cu bob și să ajungă din cîmp în magazii.

„Se impune ca oamenii muncii din agricultură, organizațiile de partid să ia toate măsurile pentru stringerea fără pierdere a recoltei — arăta recent tovarășul Nicolae Ceaușescu. **Aceasta are o însemnătate deosebită pentru progresul mai rapid al patriei noastre. Se întrevăd recolte relativ bune și trebuie să facem totul pentru a le strînge și păstra fără nici o pierdere! Aceasta constituie o cauză a întregului nostru popor, este o problemă de importanță națională!"**

Începînd din aceste prime zile ale lunii iulie, sub îndrumarea directă a organelor și organizațiilor de partid, toate forțele din agricultură vor trebui să fie concentrate la recoltat: **să se lucreze din zori și pînă seara la seceriș, iar noaptea la pregătirea terenului în vederea însămînțării culturilor duble.** Volumul lucrărilor de executat este foarte mare. De aceea, **principala sarcină a organelor agricole, a conducătorilor de unități și a specialiștilor o constituie coordonarea cu maximă responsabilitate a întregii activități.** Timpul fiind foarte scurt, trebuie să existe responsabilități concrete, pe persoane, pentru a se ști cine anume din conducerea stațiunii pentru mecanizarea agriculturii sau a întreprinderii agricole de stat, a cooperativei agricole răspunde de o anumită problemă.

Timpul scurt impune:

• FOLOSIREA FĂRĂ PAUZE A COMBINELOR
• DESFĂȘURAREA RITMICĂ A TRANSPORTURILOR

Executarea secerișului într-un timp scurt presupune **folosirea din plin, la întreaga capacitate, a combinelor și a celorlalte utilaje.** Reparațiile au fost încheiate, dar în cazul cînd mai apar defecțiuni la combine, ele trebuie înlăturate înainte de a se intra în lanurile de griu. De asemenea, datorită măsurilor luate de conducerea partidului, industria a livrat agriculturii cantități mari de piese de schimb. Important este ca ele să ajungă în unitățile care au nevoie de ele, să nu se facă nici un fel de favoritisme care, avantajînd unele unități agricole sau chiar județe, ar putea provoca staționarea utilajelor în altele. Piesele de schimb să fie repartizate cu discernămînt, numai acelor unități care au absolută nevoie de ele. Se cuvine să fie acordată mai multă atenție asigurării cureleelor de cauciuc pentru combine; pînă acum s-au livrat cantitățile prevăzute în grafic, dar calitatea lor lasă de dorit, uzindu-se repede. După cum se cunoaște, pe lîngă atelierele mobile ale stațiunilor pentru mecanizarea agriculturii și întreprinderile agricole de stat au fost amenajate pe remorci ateliere de intervenție care se află la capătul tarlalelor. Important este ca mecanicii de la grupele de intervenție să controleze permanent starea combinelor, să execute gresatul și alte întreținери, deoarece este mai ușor să previi o defecțiune decît să o înlături.

Cu toată stăruința și grija trebuie **să se evite pierderile de boabe** pe orice căi s-ar putea produce: la combine, în timpul transportului sau la bazele de recepție. Combinele au fost etanșeizate, iar la recoltarea orzului s-a putut vedea orice loc pe unde se pierd boabele. Important este ca, în timpul lucrului, combinele să fie întreținute și reglate corespunzător. Ministerul de resort a indicat ca, în fiecare dimineață, inginerii-șefi să verifice reglajele combinelor și numai după aceea să le dea drumul în lan. Trebuie avut în vedere că umiditatea boabelor și a paielor variază în cursul unei zile, ceea ce impune reglarea corespunzătoare a combinei, operație pe care mecanizatorul nu numai că trebuie să știe teoretic să o facă, dar să o și execute cînd e nevoie. Altfel, boabele rămîn în spice, ceea ce înseamnă pierdere, risipă, pagubă.

Urmează zile de muncă intensă în agricultură. Pentru ca stringerea recoltei și celelalte lucrări agricole de vară să se desfășoare în cele mai bune condiții, să se încheie într-un timp cît mai scurt, este necesar ca organele și organizațiile de partid să atragă pe toți oamenii muncii din agricultură la executarea lor. În aceste zile nu trebuie să se piardă nici o oră, nici un minut. Este nevoie de muncă asiduă, entuziastă. Mai ales în aceste condiții, cînd lucrările sînt atît de aglomerate, nu se pot accepta sub nici un motiv dezorganizarea, lipsa de disciplină. În mod deosebit, organizațiile de partid să sprijine întrecerea desfășurată între mecanizatori avînd ca obiectiv recoltarea unei cantități cît mai mari de cereale, pregătirea terenului și însămînțarea culturilor duble într-un timp cît mai scurt. Fruntașii să fie popularizați, iar experiența lor larg extinsă. Totul trebuie subordonat sarcinii majore ca, în timpul cel mai scurt, întreaga recoltă din cîmp să ajungă în magazii!

MEHEDINȚI

Oamenii harnici nu știu ce-i odihna

În județul Mehedinți, în cîmpia de lîngă Dunăre, unde lanurile de orz și griu se întind pe mii de hectare, se desfășoară o adevărată competiție cu timpul. Lucrătorii oglarelor au hotărît să strîngă cît mai repede și fără pierderi noua recoltă. I-am întîlnit acolo, în nesfîrșita întindere a cîmpiei, pe mulți din cei care, acum, nu știu ce este odihna.

M-am aflat în cursul zilei de ieri din nou în mijlocul cooperatorilor și mecanizatorilor din Girla Mare. Încă de la prima oră a dimineții, toate combinele intraseră în lanurile de griu. „De aproape trei zile — ne spunea Ilie Baraitaru, președintele cooperativei — noi am încheiat recoltatul orzului pe cele 150 ha. Lucrarea s-a efectuat în mai puțin de 4 zile. Întreaga suprafață de 150 ha a fost eliberată de paie și însămînțată cu porumb pentru boabe. De duminică am trecut la recoltatul griului. Vrem ca pînă la sfîrșitul săptămînii să terminăm recoltatul griului de pe întreaga suprafață". Cînd a afirmat că mecanizatorii și cooperatorii sînt hotărîți să încheie, în această săptămînă, recoltatul păioaselor, președintele a avut în vedere forțele cu care se acționează, buna organizare a activității zilnice. La ora cînd mă aflam în cîmp, cele 9 combine lucrau intens, iar 7 autocamioane, două remorci și 45 de atelaje transportau neîntrerupt producția spre bazele de depozitare.

În unitățile care fac parte din consiliul intercooperatist Obîrșia de Cîmp, recoltatul orzului s-a terminat. De două zile, forțele mecanice sînt concentrate pe suprafețele cultivate cu griu. Ing. Ilie Grozăvescu, directorul S.M.A. Obîrșia de Cîmp, ne-a vorbit despre ritmuri record. Între mecanizatori s-a declanșat o adevărată întrecere. Și este foarte greu — după cum ne-a mărturisit directorul stațiunii — să precizezi care dintre mecanizatori se situează pînă acum pe primul loc. Zilnic sînt 10-12 mecanizatori care recoltează fiecare, cu o combină Gloria, 65-70 tone griu. Și o astfel de întrecere a hărniciei se concretizează în tot mai multe hectare recoltate, în tot mai multe tone de cereale înmagazinate.

La Vinjuleț, Orecița, Vlădaia, Oprișor, Balacița și Drincea, unde ne-am oprit, cooperatorii și mecanizatorii stringeau recolta de orz de pe ultimele parcele, urmînd ca imediat combinele să intre în lanurile de griu. La cooperativa agricolă din Devesel lucrau 11 combine. Mecanizatorii și cooperatorii își propuseseră ca pînă în seară să recolteze griul de pe o suprafață de 190 ha. Pretutindeni am întîlnit aceeași muncă intensă, aceeași impresionantă angajare de forțe, aceeași răspundere pentru noua recoltă.

Virgil TATARU
corespondentul „Scîn.

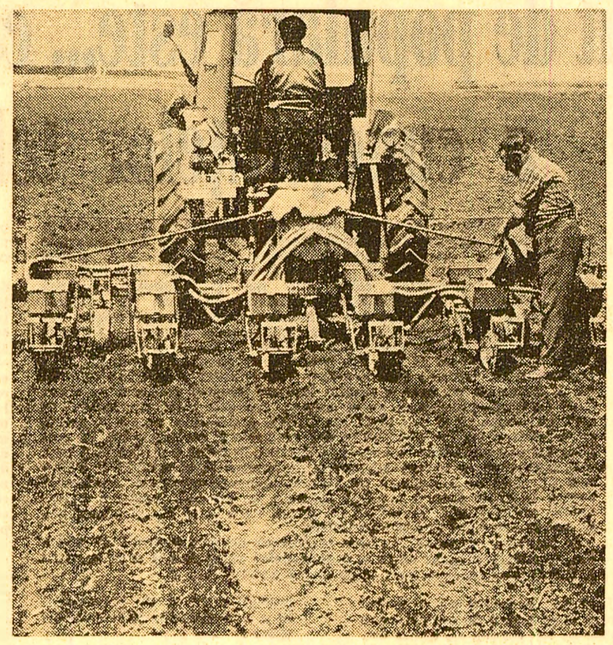

La fermele de producție ale stațiunii experimentale Brăila, pe suprafețele recoltate și eliberate de paie s-a trecut la însămînjatul culturilor succesive

• PE SCURT • PE SCURT • PE SCURT •

CORESPONDENȚII „SCÎNTEII" TRANSMIT:

• TULCEA. Întreprinderile agricole de stat din județul Tulcea au încheiat recoltatul orzului. Într-o perioadă de timp relativ scurtă, au trecut primul examen din această campanie cele 400 combine C 1 și C 3 și 80 combine „Gloria". Folosindu-se 240 prese s-au balotat paiele de pe circa 1 300 ha, fapt care a permis să se însămînțeze imediat în cultură dublă peste 1 000 ha cu porumb siloz și masă verde. Recoltatul orzului se apropie de sfîrșit și în cooperativele agricole.

• VRANCEA. La 1 iulie, la I.A.S. Pufești s-a dat semnalul începerii secerișului. Încă din primele ore ale dimineții, cele peste 20 de combine au luat cu asalt lanurile de orz de la fermele Poligon, Lăstăriș, Tîșița și Adjud.

• BUZĂU. În pofida ploilor de scurtă durată, vremea călduroasă din ultimele zile a favorizat coacerea orzului. Ca urmare, în cîteva cooperative agricole din partea nordică a județului, combinele au pătruns în lanuri. Suprafețe mai mari au fost recoltate la Cîldărești, Zărnești, Podgoria etc.

• VÎLCEA. Semnalul începerii secerișului a fost dat de mecanizatorii care servesc cooperativele agricole din Suteești, Ștefănești și Voicești. Conform programărilor efectuate la direcția agricolă județeană, recoltatul întregii suprafețe ocupate cu orz se va încheia în numai 3 zile bune de lucru.

• ARAD. Primii au intrat în lanuri cooperatorii din Sîntana, Pecica, Zădăreni, Tîrnova, „Podgoria"-Șiria, precum și lucrătorii întreprinderilor agricole de stat Pecica, Utvinis, Scintela, Șagu, Fîntînele. Pînă în seara zilei de ieri, în județ au fost recoltate aproape 7 200 ha.

PROCESUL RISIPEI
„CAZUL ENERGIEI"

Continuăm ancheta noastră, de astă dată în două mari întreprinderi din Craiova

Cu cîteva luni în urmă, ziarele relatau: **„Pentru rezultatele deosebite obținute în anul 1972, pentru ocuparea locului III în întrecerea socialistă dintre întreprinderile industriale, Întreprinderea electrocentrale Craiova a primit Ordinul Muncii clasa a III-a".** O distincție care onorează colectivul acestei unități economice, care răsplătește o activitate rodnică, desfășurată pentru valorificarea complexă și superioară a resurselor naturale ale țării, între care și cele de combustibil și de energie electrică, una dintre sarcinile economice principale ale etapei actuale. Într-adevăr, pentru I.E. Craiova, în componența căreia intră marea Centrală electrică și de termoficareIșalnița (cu o putere de circa 1 000 MW) și C.E.T. Govora, sarcina este cu totul deosebită: **prin folosirea combustibililor inferiori (inutilizabili în alte domenii) să producă energie electrică și termică în cantități tot mai mari, dar fără pierderi.** Combustibilul îl constituie lignitul bazinelor carbonifere ale Olteniei, iar energia electrică și termică produsă este destinată unor importante obiective industriale, între care Combinatul chimic din Craiova.

Dacă luăm ca bază de referință anul 1968, anul intrării în funcțiune la întreaga capacitate a C.E.T.Ișalnița — Craiova, vom observa: **cantitatea de energie electrică produsă în anul 1972 s-a dublat, iar cea de energie termică s-a mărit de aproape 3 ori.** Acesta ar fi aspectul cantitativ; el este însoțit și de un important salt calitativ. Este de remarcat creșterea eficienței economice a activității de producere a energiei electrice și termice, prin reducerea consumurilor specifice, înlăturarea risipei și optimizarea exploatării instalațiilor. Dovezile practice? **Consumul specific de combustibil convențional pentru producerea unui kilowat-oră energie electrică era în anul 1968 de 350,8 g combustibil convențional pe kWh, iar acum, la sfîrșitul primei jumătăți a anului în curs, este de 327,9 g.** Deci, o diminuare a consumului de combustibil convențional pe kWh de 22,9 g. Este mult, este puțin? Să ascultăm opinia ing. **Gh. Chioreanu,** directorul I.E.C. Craiova: **„Reducerea cu 1 g a consumului specific de combustibil convențional înseamnă, în acest an, o economie de 7 000 tcc".** Iată, deci, ce valoare economică are gramul de combustibil la producerea energiei electrice și termice!

Ne-am notat și alte acțiuni ce vizează reducerea consumurilor de energie electrică și de căldură. Prin micșorarea cu 0,3 la sută a pierderilor de apă-abur, în circuitele termice, se obține anul acesta o economie de aproape 2 500 tcc. Numai aplicarea soluției elaborate de maistrul principal Ispas Constantin, privind recuperarea purjei continue a cazanelor, aduce economii anuale de 800 000 de lei.

— Asemenea eforturi și soluții își au izvorul în larga mișcare de inovații și raționalizări din cadrul centralei noastre — ne spunea ing. **Vasile Mănescu,** secretarul comitetului de partid. Calculele arată că economisesc energia electrică și termică.

Ne aflăm la **Combinatul chimic din Craiova.** Care ar fi dimensiunile consumului energetic al acestui mare obiectiv al industriei chimice? Într-o oră se consumă, în medie, 114 000 kWh energie electrică, 480 000 kg de aburi, se captează circa 6 000 mc de apă (ceea ce reprezintă 3 la sută din totalul de apă industrială recirculată în cadrul combinatului). Alte amănunte ni le oferă directorul combinatului, ing. **Gh. Gheban:** „Proporțional cu sporirea producției combinatului, consumul de energie electrică și termică se află într-o continuă creștere. În același timp se amplifică și preocupările noastre față de reducerea consumurilor specifice. Acum cîțiva ani aveam destule necazuri cu alimentarea cu energie electrică și termică, cît și numeroase pierderi. Măsurile aplicate ne-au adus astăzi în situația de a asigura funcționarea instalațiilor combinatului în regim optim, la capacitatea maximă".

Amintim cîteva dintre aceste acțiuni de dată mai recentă. Utilizarea parțială a oxidului de carbon (gazul rezidual) permite economisirea zilnică a 15 tcc. Circa 33 de tone pe zi combustibil convențional, sub forma gazelor reziduale rezultate de la fabrica de acetilenă, se livrează C.E.T. Craiova. În baza unor studii efectuate, se economisesc zilnic 10 tone de motorină în procesele tehnologice care, pînă nu de mult, erau aruncate la canal. S-a reconsiderat întreaga rețea termică de distribuție, reușindu-se prevenirea unor pierderi de aburi. „În acest fel — conchidea directorul combinatului — credem că am închis unele dintre canalele risipei de energie electrică și termică...".

Este evidentă preocuparea pentru gospodărirea cît mai judicioasă a energiei consumate de Combinatul chimic din Craiova. Dar, din păcate, nu s-au lichidat toate pierderile în acest domeniu. Prezentăm probe de la fața locului, desprinse în urma unui raid de noapte efectuat în fabricile combinatului. La acele ore tîrzii ne însoțea ing. **Petre Stoican,** coordonatorul activității energetice din combinat. Un prim obiectiv, fabrica de catalizatori anorganici. Aici, agregatele funcționau în plin. În contrast, atelierul mecanic era inundat de lumina feerică a lămpilor de neon.

— De ce stau aprinse becurile? — îl întrebăm pe maistrul **Filip Petrache.**

— Am uitat să le sting, răspunde acesta. Dar să știți că este, de fapt, o nimica toată pe lîngă ce consumă giganții noștri!

Iată **o mentalitate străină bunului gospodar. Aceste mici procente ale risipei, însumate, reprezintă mult la nivelul economiei naționale.** Un alt neajuns constă în folosirea necorespunzătoare a aparaturii de măsură și control de la diferite instalații. De multe ori, aceasta nu funcționează sau, în alte cazuri, exploatarea acestora nu este urmărită îndeaproape. Tolerîndu-se astfel de situații, **nu se poate avea siguranță asupra realizării unor randamente bune ale utilajelor, care, implicit, generează creșterea consumului de energie.** Aceste lucruri aveau să ne fie confirmate și de ing. **Alexandru Marinescu,** șeful grupei de inspecție pentru controlul gospodăririi combustibilului și energiei din cadrul Inspectoratului teritorial Craiova, care a ținut să precizeze:

— La un control efectuat de noi în luna mai a.c., am analizat balanța energetică a combinatului, după datele înregistrate în scripte și cele furnizate de aparatele de măsură. Am depistat, cu acest prilej, neconcordanțe. De pildă, **în luna aprilie, această diferență a fost de 3 200 000 kWh, ceea ce înseamnă consum suplimentar de energie electrică.** În același timp s-au identificat unele erori în stabilirea consumurilor specifice de energie electrică. Tendința de a raporta lună de lună consumuri specifice apropiate de norma avizată — fără acoperire practică, în detrimentul realității — nu constituie un stimulent pentru fabricile combinatului în privința utilizării economice a energiei electrice.

Deci, **aprecierea conducerii I.E. Craiova, potrivit căreia combinatul chimic ar putea gospodări mai bine energia electrică și termică, este pe deplin întemeiată.** Dacă producătorul energiei manifestă o atare preocupare, cu atît mai mult trebuie să o economisească consumatorii industriali. În acest sens, **subscriem întru totul propunerii făcute în cursul anchetei noastre, ca Întreprinderea electrocentrale și Combinatul chimic Craiova să pună la punct un sistem eficace de urmărire a consumurilor de energie electrică și termică,** conducerile lor fiind răspunzătoare pentru modul de gospodărire a acesteia. Specialiștii celor două unități dispun de toate condițiile pentru a optimiza consumurile, a bara risipa, chiar dacă aceasta este provocată de un simplu bec de 25 de wați care arde în zadar. Este o problemă de maximă importanță economică, a cărei soluționare ar fi de natură să stăvilească consumurile inutile de energie electrică și termică, să îmbunătățească substanțial rezultatele obținute pînă acum în acest domeniu esențial al creșterii eficienței activității economice.

Ing. Ion LAZĂR

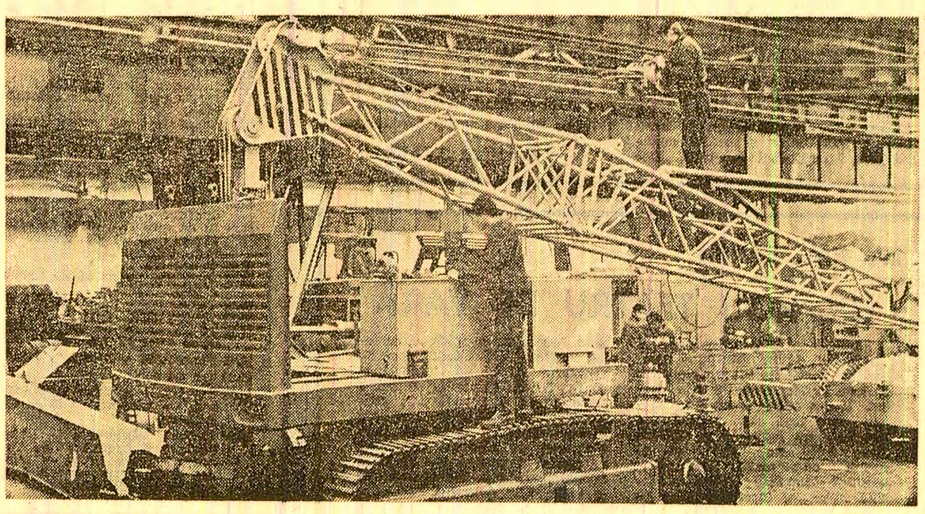

La Întreprinderea de utilaj chimic Făgăraș

Prin reproiectare — produse cu caracteristici îmbunătățite

Una din preocupările constante ale colectivului Întreprinderii de utilaj chimic din Făgăraș o constituie modernizarea produselor prin reproiectare, în scopul îmbunătățirii performanțelor tehnico-economice și funcționale. Este vorba, în primul rînd, de reproiectarea armăturilor din oțeluri inoxidabile cu dimensiuni cuprinse între 20 și 100 mm. Aceasta a creat condiții pentru ca armăturile respective să poată fi prelucrate pe o linie automată. De asemenea, prin reproiectare s-au redus considerabil adaosurile de prelucrare, piesele devenind mai ușoare, mai suple. Creșterea productivității muncii, îmbunătățirea calității produselor și reducerea consumului de metal au avut ca efect final obținerea unei economii de circa trei milioane lei. În cazul robinetilor, de exemplu, reproiectarea a avut ca efect îmbunătățirea simțitoare a calității acestora. Nu au fost neglijate nici pompele antiacide. Aici, prin reproiectare, s-a urmărit, în primul rînd, înlocuirea unor piese din metal cu piese din material plastic. De o atenție deosebită s-au bucurat și utilajele complexe destinate unităților chimice. Un singur exemplu: prin reproiectarea unor repere la reactoarele emailate se realizează o calitate superioară a produselor și o mai mare siguranță în exploatare. Numai în acest an, la Întreprinderea de utilaj chimic Făgăraș au fost reproiectate 60 de produse din fabricația de serie. Alte cîteva zeci de produse urmează să fie reproiectate în perioada următoare.

Nicolae MOCANU
corespondentul „Scînteii"

LA „PROGRESUL" BRĂILA

PREOCUPARE ACTIVĂ PENTRU ECONOMII

Într-o adunare de la începutul anului, colectivul de muncitori, ingineri și tehnicieni de la secția uzinaj a uzinei „Progresul" Brăila a hotărît să realizeze fiecare economii echivalente cu valoarea salariului pe o lună. Totodată, au chemat la întrecere colectivele celorlalte secții, stabilind și principalele obiective: realizarea de inovații, raționalizări și modernizări de utilaje; modificări de tehnologii, înlocuiri de materiale, reducerea importurilor, reducerea cheltuielilor materiale și de regie etc.

Rînd pe rînd, au răspuns acestei chemări colectivele secțiilor construcții metalice, forjă, osii montate, turnătorie și altele. Cum se materializează această inițiativă în secția care a lansat-o? În toate cele șapte ateliere productive se observă o preocupare deosebită pentru gospodărirea materialelor, a unor piese fabricate și nelivrate din diverse motive, a plăcuțelor vidia și a altor scule. Un exemplu: la magazia secției uzinaj existau mai multe piese rezultate din comenzi interne și anulate. Pînă nu de mult, acestea, deși incorporau o valoare, se trimiteau la retopit. Acum s-a găsit o soluție mai bună: s-au întocmit schițele pieselor și s-au trimis unor întreprinderi interesate în achiziționarea lor. Uzinei „Laminorul", fabricii „Stinca", întreprinderii „Navrom" din Brăila, precum și uzinei „Nicolina" din Iași li s-au livrat astfel de repere în valoare de aproape o jumătate de milion lei. S-a recurs însă și la alte rezerve: strungarii, frezorii și rabotorii din atelierele de așchiere conduse de maiștrii Mihai Bordeianu și Gheorghe Bratosin, Erou al Muncii Socialiste, au obținut cele mai bune rezultate în economisirea plăcuțelor vidia. Toate aceste acțiuni, la care se adaugă și eficiența economică a inovațiilor propuse și aplicate, au dus la obținerea pe primele cinci luni a unor economii în valoare de 1 109 887 lei din angajamentul de două milioane lei.

— Acțiunile îndreptate spre sporirea volumului de economii se înmulțesc cu fiecare zi — spunea tovarășul Matei Buricea, președintele comitetului sindicatului de secție. Fiecare muncitor este interesat să găsească o rezervă de economisire a metalului, a manoperei, să folosească mai bine timpul de lucru. De curînd, cîțiva muncitori au găsit posibilitatea ca, la o comandă de SDV-uri pentru secția forjă, să folosească materiale casate. Aceasta ne-a adus o economie la materiale de 14 000 lei. Și acestea sînt doar cîteva exemple.

Succese asemănătoare au obținut și muncitorii de la secția construcții metalice: prin economisirea materialelor folosite la reparații curente, prin reducerea consumurilor de scule, energie și electrozi, prin mai buna întreținere a utilajelor, ei au realizat, în aceeași perioadă, economii de aproape un milion de lei, iar lucrătorii din compartimentul transporturi și-au depășit angajamentul de economii la zi cu 60 000 lei, prin reducerea prețului de cost pe tonă/km și reconditionarea diferitelor piese necesare mijloacelor de transport.

În fiecare secție a întreprinderii care a preluat inițiativa „Economii echivalente cu salariul pe o lună", bilanțul de pînă acum este pozitiv.

N. Grigore MARAȘANU
corespondentul „Scînteii"

În premieră pe țară

BLOCURI CU FUNDAȚII DIN ELEMENTE PREFABRICATE

SIBIU (Corespondentul „Scînteii", **Nicolae Brujan**). — Preocupați de aplicarea unor metode și tehnologii avansate de lucru, cu productivitate sporită și de mare eficiență economică, constructorii Întreprinderii județene de construcții-montaj Sibiu au trecut, de curînd, la executarea fundațiilor unor blocuri de locuințe cu mai multe etaje cu ajutorul elementelor prefabricate. Prima construcție cu astfel de fundație — un bloc de locuințe cu parter și 4 etaje, înălțat în noul cartier al Sibiului — Hipodrom — reprezintă o autentică premieră pe țară, iar avantajele noii tehnologii se dovedesc a fi de interes general: o rezistență sporită a construcției, importante economii de materiale, posibilitatea „turnării" fundației pe orice timp, reducerea volumului de manoperă și în mod deosebit execuția mult mai rapidă a lucrărilor. Printr-o bună organizare a montajului, fundația unui bloc cu 4 etaje poate fi realizată în numai 3 zile, față de două săptămîni cît cere execuția clasică.

Cît de populară este... cartea de popularizare a cunoștințelor tehnico-științifice?

Convorbire cu acad. REMUS RĂDULEȚ, președintele Comisiei centrale pentru răspîndirea cunoștințelor științifice

Revoluția științifică și tehnică mondială determină în toate țările, în mod obiectiv, sporirea interesului marelui public față de rezultatele cercetării, ale creației gîndirii umane. Cu atît mai intens se manifestă acest proces în societatea noastră socialistă — angajată în introducerea celor mai noi și valoroase cuceriri tehnico-științifice în producția materială, în care se asigură participarea largă și efectivă a oamenilor muncii la conducerea societății, făurirea personalității umane multilateral dezvoltate. În acest sens, tovarășul **Nicolae Ceaușescu** sublinia că **ridicarea nivelului general de cunoaștere al maselor este o componentă fundamentală a procesului de formare și dezvoltare a conștiinței socialiste ; maturizarea orînduirii pe care o făurim impune fiecărui cetățean să abordeze științific problemele — și anume, atît cele mici, ale locului în care muncește, cît și cele mari, ale întregii societăți — spre a contribui la rezolvarea lor în interesul cauzei generale a socialismului, în spiritul politicii partidului.** Ca atare, difuzarea în masă a realizărilor tehnico-științifice — aspect esențial și indispensabil al activității culturale de masă — trebuie să se facă temeinic și organizat, creîndu-se recent în acest scop o comisie centrală (și comisii județene, municipale, orășenești și comunale) de profil, cu o bază obștească extinsă în cadrul Frontului Unității Socialiste.

În legătură cu modul în care acționează **comisia centrală în vederea popularizării prin carte a cunoștințelor științifice și tehnice**, președintele acesteia ne-a spus la începutul convorbirii :

— Față de un trecut nu prea îndepărtat, cînd cartea de popularizare începuse să fie văzută, de multe ori, ca o specie de literatură mediocră, care vulgariza datele științei și tehnicii — **astăzi, se pot constata unele mutații calitative demne de relevat**, mai ales în privința concepției, titlurilor de lucrări, conținutului acestora. Trebuie să recunoaștem însă că **procesul de îmbunătățire a activității în acest domeniu a pornit de la conducerea partidului, care în repetate rînduri a relevat menirea superioară, innobilantă, a cărții de popularizare de calitate.** Într-adevăr, în realizarea unui orizont științific și tehnic cît mai larg — ca element de bază al conștiinței socialiste — cartea (în cazul nostru, cea de popularizare) prezintă unele trăsături de netă superioritate. Dacă pe căi orale (lecții, expuneri) te poți informa, doar lectura unei cărți îți permite să revii, să aprofundezi. În plus, în paginile unei asemenea cărți, expunerea respectivelor date se face mai detaliat și sistematic, înlesnind o cunoaștere mai completă, aprofundată a acestora. Cu ajutorul volumelor destinate anume popularizării aspectelor noi și moderne ale progresului tehnico-științific actual, respectîndu-se, deliberat, exigențele vitale ale unei difuzări eficiente a acestora — adică **actualitatea tematică, accesibilitatea expunerii, tirajul sporit, prețul ponderat** ș.a. — **se sprijină decisiv și eficient procesul de informare desfășurat și pe celelalte căi** (prin activitatea așezămintelor de cultură, filme științifice și tehnice, expoziții de acest gen).

— Pornind de la cerințele formulate de conducerea partidului, ce progrese se înregistrează în activitatea editorială privind lucrările de popularizare a cunoștințelor tehnico-științifice ?

— Este notorie **creșterea interesului colectivelor editoriale — și, în general, a sistemului de apariție a acestor volume : de la autori, la tipografii și librari — față de aceste titluri.** Statistici recente confirmă că, **în contextul celor peste 3 000 de titluri ce se tipăresc anual în țara noastră, ponderea celor de popularizare a științei și tehnicii sporește simțitor.** Progrese se înregistrează și în ceea ce privește nivelul realizării lor, în sensul că **dispare tot mai mult tendința de a le taxa drept „cenușăresele" planurilor editoriale** (adică, de a le lăsa mai la urmă, de a fi mai indulgenți în ceea ce privește calitatea lucrărilor din punctul de vedere al conținutului și din cel estetic).

Ca un alt semn de bun augur, aș remarca **preocuparea de a spori numărul savanților, cercetătorilor și scriitorilor științifici de prestigiu atrași într-o astfel de muncă. Și, aceasta, în toate zonele țării.** De asemenea, merită semnalată strădania de a se da un curs mai susținut editărilor de acest fel, prin **crearea de serii și colecții distincte.** Există de pe acum un întreg angrenaj de inițiative materializate, care vizează popularizarea datelor științei și tehnicii la diverse niveluri de pregătire a categoriilor de public : pentru nespecialiști, pentru cei cu pregătire medie, pentru uzul larg, pentru tineret ș.a.

Totuși, nu putem spune că dispunem de ceea ce definește **un sistem al cărții de popularizare în domeniul științei și tehnicii. Așezămintele noastre culturale** — de la universități populare și case de cultură, pînă la biblioteci — **nu au la îndemînă un sistem documentar bine pus la punct, coerent, care să permită susținerea diverselor activități (dar mai ales expuneri orale, lecții) cu o bibliografie minimă adecvată. Însăși propagandiștii din rețeaua ce se ocupă cu răspîndirea cunoștințelor științifice și tehnice au nevoie de asemenea cărți, capabile să indice metodele de lucru cele mai eficiente în domeniul respectiv** ; acestea informează, arată cum se pune problema, în contextul celor mai recente descoperiri, oferă argumente sistematic expuse ș.a. Toate aceste deficiențe persistă pentru că activitatea de tipărire din acest teren este încă fărîmițată, pentru că se acționează după cum se crede de cuviință în fiecare editură. E greu de afirmat că dispunem acum de **posibilitatea unei strategii unitare în acest domeniu.** Așa se explică de ce se mențin încă paralelismele tematice, concomitent cu neacoperirea unor ramuri și sfere importante, actuale. Se fac simțite, totodată, diferențele de tiraj stabilite arbitrar, unele complet neconcordante cu însemnătatea temelor abordate și cu cerințele reale ale publicului (a-numite tinaje me obligă să numim doar cu greu o astfel de carte drept „carte de popularizare").

— Ținînd seama de rolul comisiei pe care o prezidați, ce acțiuni se vor întreprinde în vederea înlăturării neajunsurilor amintite, obținerii de realizări certe, care să întrunească aprecierile maselor de oameni ai muncii ?

— Comisia noastră a și inițiat — de comun acord cu toate edturile, pe baza sprijinului direct al Consiliului Culturii și Educației Socialiste — **editarea unei colecții de popularizare a științei, care să se bazeze pe o tematică unitară și să fie împărțită pe serii : fizică, chimie, biologie, științe sociale ș.a. — și, deci, și pe edituri. În cadrul colecției respective, lucrările ar urma să apară periodic și să aibă o formulă grafică tipizată ; evident, cărțile s-ar vinde și la un preț fix, accesibil.** Credem că o astfel de colecție trebuie să pornească, în ceea ce privește conținutul, de la faptul că în țara noastră nivelul de cultură al populației a cunoscut o continuă și rapidă creștere în anii construcției socialiste, că modificările calitative în structura economiei naționale determină un masiv proces de urbanizare și că revoluția tehnică-științifică se reflectă și printr-o sensibilă mobilitate socio-profesională. O asemenea situație pozitivă impune deci și **o studiere atentă a nevoilor de cunoaștere ale maselor** ; atît a celor resimțite subiectiv, cît și a celor încă nelămpezite în conștiința tuturor, dar reale. Se mai cere **să știm să promovăm ceea ce este cu adevărat util din punct de vedere social** — ou alte cuvinte, apt să conducă la ridicarea nivelului general de cunoaștere, la lărgirea orizontului culturii tehnico-profesionale, la desăvîrșirea integrării sociale, la formarea concepției științifice despre lume, la acte înaintate de comportament social.

Implicit, **s-ar realiza astfel și un nou sistem de lucru în acest domeniu, o modalitate judicioasă de colaborare între edituri și s-ar ajunge — fără a se exclude însă posibilitatea apariției și a altor lucrări științifice de largă accesibilitate — la evitarea paralelismelor și a irosirii de forțe și mijloace, la urmărirea consecventă a finalității, a scopului pe care ni l-am propus și care este dintre cele mai importante.** Trebuie să facem cunoscute mai susținut însă, atît cartea științifică de popularizare — prin presa centrală și locală, prin revistele de cultură, prin radio și televiziune — cît și aceste inițiative de valoare.

Asemenea inițiative s-ar cuveni să fie mai mult avute în vedere și de către cei ce lucrează efectiv în domeniul difuzării cunoștințelor științifice și tehnice — îndrumători sau propagandiști — pentru stimularea, în continuare, a interesului publicului față de cartea de popularizare a științei și tehnicii, pentru a oferi soluții evoluate de utilizare a ei în mod sistematic. Realizînd grabnic astfel de perfecționări, am putea folosi și mai eficient acest valoros și indispensabil instrument de propagare a științei și tehnicii în masele largi, care este cartea de popularizare. Fapt cu atît mai important, cu cît acest efort vizează înfăptuirea unor obiective de bază ale politicii partidului și statului nostru, curente și de perspectivă.

Convorbire realizată de
Teodor CAZACU

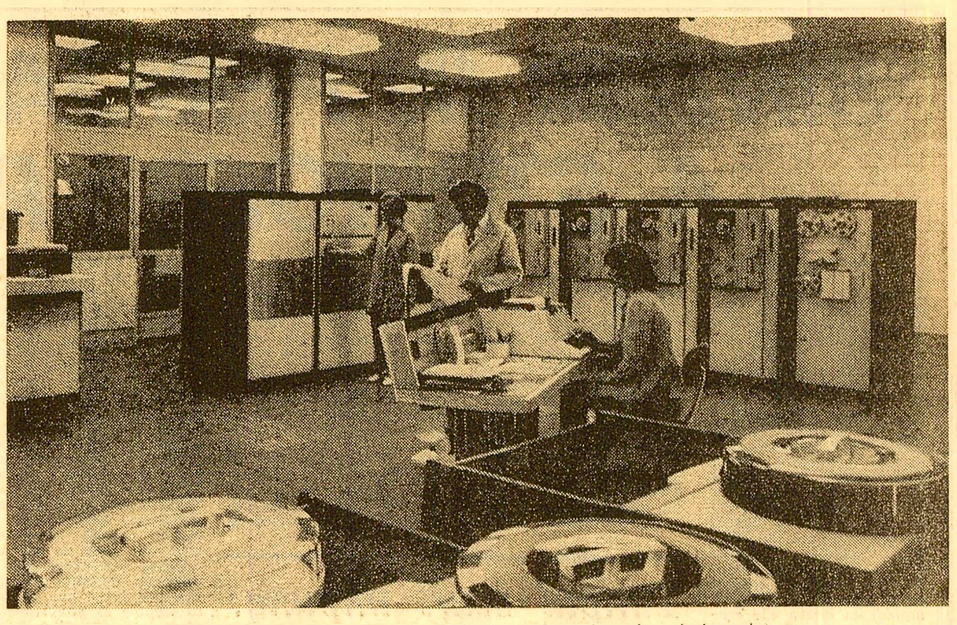

Centrul teritorial de calcul din Ploiești : imagine din sala calculatorului

Zoe DUMITRESCU-BUȘULENGA

„Valori și echivalențe umanistice"

note de lectură

Fie că analizează un poem eminescian sau arghezian, fie că are în vedere întreaga creație a unor importanți scriitori sau mișcări și curente artistice semnificative, autoarea privește fenomenul literar românesc din perspectiva unor vaste ansambluri, ținînd seama de împrejurările social-istorice concrete ale timpului în care s-a dezvoltat cît și de dinamica circulației internaționale a marilor teme, a ideilor, procedeelor, formelor literare în contextul mondial al culturii. Sînt apreciate astfel cu strictețe și explicate în strînsă corelație cu influențele interne o serie de trăsături caracteristice care fac să se deosebească romantismul sau realismul românesc în secolul al XIX-lea de modul în care aceleași mișcări artistice s-au manifestat în alte literaturi.

Interesante filiații, paralelisme și conexiuni între literatura noastră și alte literaturi străine sînt stabilite în articole ca : „Eminescu și Hölderlin", „Modalități ale fantasticului în opera lui M. Sadoveanu", „Sadoveanu și Maupassant", „Tolstoi și Sadoveanu", „Influențe shakespeariene în trilogia dramatică a lui Delavrancea", „Ștefan Petică și prerafaelitismul englez". Aceste apropieri certifică faptul că fenomenul literar românesc nu s-a dezvoltat izolat de celelalte literaturi, ci în strînse legături spirituale cu acestea. Chiar atunci cînd, abordînd creația unui scriitor, scopul cercetării îl formează circulația unor motive și forme literare, a unor atitudini și modalități artistice, Zoe Dumitrescu-Bușulenga evită cu supleță interpretările excesiv comparatiste care reduc conținutul unei scrieri la o simplă receptare de influențe. Minuțioase analize pe text vin astfel să probeze innoirea unor motive poetice (ca acela al „Florii-Albastre" de Eminescu, împrumutat inițial din lirica romantică germană), modul în care acestea sînt îmbogățite cu valențe inedite, integrate unei viziuni originale. Dincolo, așadar, de aceste apropieri și similitudini, autoarea e preocupată să detecteze sunetul propriu, timbrul inconfundabil al unor mari creații românești, adîncimea viziunii și profunzimea gîndirii celor care le-au făurit. Explorările sale frecvente în universul poetic eminescian confirmă în chip peremptoriu acest adevăr. Și nu mai puțin acelea din care se încheagă cea de-a treia secțiune intitulată **„Excurs universal"**, ce-și au drept țintă conținutul unor capodopere ale literaturii universale. Se detașează dintre acestea, prin caracterul laborios al investigației și temeinicia condiției, studiile consacrate unor creatori precum Dante, Shakespeare, Tagore etc. ce au atins perfecțiunea prin felul uimitor în care au știut să îmbine simplitatea expresiei cu o mare densitate de viață. Deslușim în aceasta nu doar afirmarea unor preferințe, ci și a unei constante spirituale pe care reușește de altfel să o insufle și cititorului : cultul, izvorît dintr-o riguroasă cunoaștere, pentru marile valori umaniste ale culturii, pentru clasicitate.

Adrian ANGHELESCU

Premiile concursului organizat de Comitetul Național pentru Apărarea Păcii

Duminică 1 iulie, în prezența unui numeros public, a avut loc, la București, în sala Casei de cultură a sectorului II, tragerea la sorți a premiilor oferite participanților la concursul pe bază de buletine cu tema „Cultura română, promotoare a idealurilor păcii, umanismului și respectului între popoare", organizat de Comitetul Național pentru Apărarea Păcii.

Premiul I, un libret CEC în valoare de 25 000 lei, a fost cîștigat de Adam Gheorghe din Lugoj.

Premiul II, 5 librete CEC în valoare de 10 000 lei fiecare, a revenit următorilor : Dimofte Maria, com. Însurăței, jud. Brăila; Ghiță Ilie, Pitești ; Marin Andrei, satul Burduca, com. Dragodana, jud. Dîmbovița ; Mihăilă Nicolae, com. Vad-Mînăștu, jud. Maramureș, și Savin Vasile, com. Ungureni, jud. Bacău.

Lista completă a cîștigătorilor celor 816 premii ale concursului va fi publicată în revista „Pentru Apărarea Păcii" nr. 7/1973.

Concursul republican de interpretare instrumentală „Ciprian Porumbescu"

SUCEAVA (Corespondentul „Scînteii", **Gh. Parascan**). — Luni, la Casa de cultură a sindicatelor din Suceava a început cea de-a doua ediție a Concursului republican de interpretare instrumentală „Ciprian Porumbescu".

Rezervat pionierilor și școlarilor din întreaga țară, concursul urmărește depistarea și afirmarea unor talente deosebite, contribuind, totodată, la popularizarea și cunoașterea marilor creații muzicale din repertoriul național și universal. Timp de cinci zile, vor apărea în fața juriului și a publicului 163 de copii, împărțiți pe două categorii de vîrste (pînă la 11 ani și de la 11 la 15 ani), selecționați din școlile și liceele de muzică, din școlile generale și cercurile caselor pionierilor.

A reintrat în viața artistică

STUDIOUL DE BALET AL OPEREI ROMÂNE

După o pauză, în mod nejustificat prelungită, de aproape cinci ani, Studioul de balet al Operei Române din București reintră în actualitate; deși tardivă, inițiativa reînființării lui e binevenită. Căci, necondiționat, Studioul de balet trebuie privit ca un autentic laborator de creație, un cadru propice afirmării unor idei, unor concepții coregrafice valoroase, noi și îndrăznețe. Aici trebuie să-și facă loc, în primul rînd, spiritul constructiv, efervescența creatoare, pasiunea artistului cercetător care experimentează cu responsabilitate, înainte de a găsi, de a ajunge la soluții definitive. Dar, în egală măsură, Studioul de balet trebuie privit și conceput ca un mediu propriu afirmării celor mai tinere valori în domeniul dansului. În sfîrșit, Studioul de balet trebuie să constituie acel domeniu experimental, capabil să ofere marelui repertoriu al Operei Române, permanențe de valoare, creații coregrafice într-adevăr exemplare.

Pentru început, actuala reluare a activității studioului ne-a propus cîțiva realizatori și dansatori de elită: Alexandru Schneider, binecunoscutul maestru coregraf timișorean, aflat într-o primă și importantă colaborare, pe scena Operei Române, cu Ileana Iliescu și Marinel Ștefănescu ; apoi, debutul, ca realizatori, al lui Amatto Checiulescu și, respectiv, al Alexei Mezincescu, în compania unor nume de primă mărime ale baletului românesc, printre care, desigur, în primul rînd, Magdalena Popa.

„Chore-Patetica" — baletul lui Alexandru Schneider, realizat pe muzica lui P. I. Ceaikovski — propune, înainte de toate, o nouă interpretare coregrafică a unei partituri romantice ; renunțînd la balastul unor accesorii decorative ale mișcării, ale figurilor clasice, Schneider păstrează — în schimb — esența romantică a expresiei, pură și densă, impecabil și ferm caligrafiată de Ileana Iliescu, această impresionantă tehniciană de linie clasică.

Este surprinzător și îmbucurător — în același timp — să descoperim în persoana apreciatului balerin Amatto Checiulescu pe maestrul coregraf, dotat cu acea rară capacitate de a medita sensibil prin intermediul dansului. „Devenire" — utilizînd muzica cîtorva fragmente din Suita a III-a „Săteasca" de George Enescu — este un poem coregrafic în care, fără a apela la elementele de formă specifice dansului popular românesc, autorul imaginează o linie a dansului structural românească. Iar în acest sens, evoluția coregrafică a Magdalenei Popa este, în adevăr, copleșitoare prin densitatea emoțională a mișcării prin simțul acut al colaborării cu partenerul ei, autorul baletului.

Debutînd, de asemenea, în calitate de maestră coregrafă, Alexa Mezincescu face loc — în baletul ei „Anotimpurile", compus pe muzică de Antonio Vivaldi — unei cîtlări virtuoze de bun gust și rafinament în conceperea aspectului plastic al dansului. Dar nu numai atît ; autoarea propune aici un nou fel de a privi — dîpsit de orice urmă de ostentație, o nouă accepțiune a dansului clasic debarasat de convenințele sale de ordin strict formal. În consecință, linia dansului capătă o încărcătură emoțional poetică, definitorie pentru întregul balet ; inovația intervine, astfel, firesc și subtil, sensibilizînd mișcarea, spiritualizînd-o. Spectatorul are, în plus, satisfacția de a urmări succesiunea unor „numere" de balet, a unor evoluții individuale sau cupluri de aleasă virtuozitate, datorate Mihaelei Crăciunescu și lui Ovidiu Vîlcu, Martei Hertzeg, Soniei Dumitrescu și lui Mihai Ciortea, Gabrielei Nicolescu și lui Paraschiv Pieleanu, Elenei Dacian și lui Ștefan Bănică. Și dacă, din punctul de vedere al dansului, concepția matură, perfect închegată a Alexei Mezincescu, creează echivalențe intime, proprii — nu neapărat stilistice — cu caracterul concertant baroc al muzicii lui Vivaldi, mai rămîne de urmărit, în unele momente, ca — în raport cu posibilitățile individuale ale dansatorilor — evoluția muzicală să nu o covîrșească pe cea coregrafică. Trebuie perseverat, de asemenea, ca — pe ansamblul acestei seri de balet de cea mai bună calitate — mișcarea colectivă a dansatorilor să fie mai bine coordonată, în sine, mai atent acordată evoluțiilor individuale, în bună parte exemplare.

Dumitru AVAKIAN

GRUPUL FOLCLORIC „ARCANUL", PARTICIPANT LA FESTIVALUL BALCANIC AL CÎNTECULUI ȘI PORTULUI POPULAR

Grupul folcloric „Arcanul", formație de cîntece și dansuri populare ce reunește artiști amatori din Pîrtești și Bilca, remarcați cu prilejul a numeroase confruntări scenice naționale, a plecat în Iugoslavia, unde va reprezenta țara noastră la Festivalul balcanic al cîntecului și portului popular, manifestare care va avea loc în zilele următoare.

Cu acest prilej, artiștii suceveni vor prezenta o suită de jocuri și cîntece tradiționale, specifice bogatei zone etnografice a Moldovei de nord.

(Agenpres)

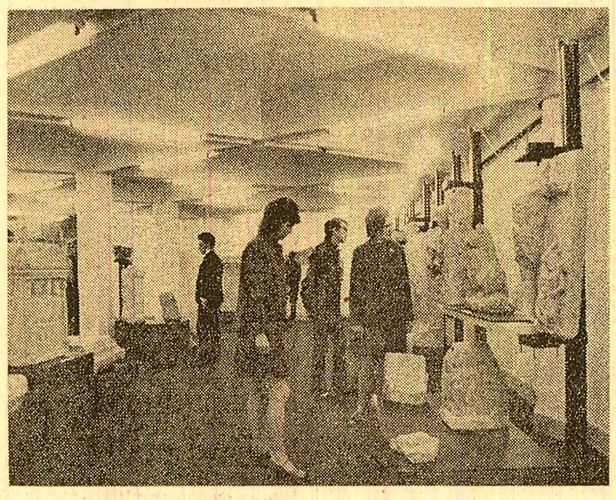

Instantaneu la Muzeul de istorie și artă din Zalău

LA RM. SĂRAT

UN NOU TEATRU DE VARĂ

BUZĂU (Corespondentul „Scînteii", **Mihai Băzu**). — Edificiilor destinate vieții spirituale a locuitorilor orașului Rm. Sărat li s-a adăugat un nou teatru de vară în vecinătatea parcului de recreare și odihnă. Cele 1 040 de locuri, ca și scena cu mare deschidere conferă teatrului caracteristicile necesare înscrierii sale pe lista scenelor propice turneelor artistice. Edificiul permite utilizarea lui și ca cinematograf-grădină, asigurînd astfel o continuitate a activităților culturale. Construcția s-a realizat în cea mai mare parte prin participarea cu muncă voluntar-patriotică a numeroși cetățeni și salariați din întreprinderile și instituțiile orașului.

tv

Programul I

9,00 Telеșcoală ● Itinerar geografic : 50 de kilometri de soare și frumusețe. Comentează Victor Bîrlădeanu ● Pagini din istoria patriei : Peceți și file îngălbenite.
10,00 Telex.
10,05 Avanpremiera.
10,10 Teleenciclopedia.
10,50 Luminile rampei : Eugenia Moldoveanu și Emil Gherman.
11,10 Telecinemateca pentru copii : „Amintiri din copilărie". Regia : Elisabeta Bostan. Cu : Corina Constantinescu, Ionel Bocancea, Ștefan Ciubotărașu, Emanoil Petruț.
12,20 Selecțiuni din emisiunea-concurs „Cîntare patriei".
12,50 52 de inițiative în 52 de săptămîni : „Fiul de onoare al întreprinderii".
13,00 Telejurnal.
17,30 Curs de limbă rusă. Lecția a 60-a.
18,00 Telex.
18,05 Tehnic-club.
18,25 Pe-un picior de plai... „Urcatul oilor la munte".
18,45 Panoramic științific.
19,20 1001 de seri.
19,30 Telejurnal ● Cincinalul înainte de termen. 1973 — an hotărîtor.
20,00 Cîntecul săptămînii : „Sînt student și brigadier" de Temistocle Popa. Text — Mircea Blok. Interpretează grupul vocal „Cantabile".
20,05 Reflector.
20,20 Muzică populară cu Marin Cornea.
20,30 Seară de teatru : „Bălcescu" de Camil Petrescu (I). Adaptare pentru televiziune și regia artistică — Horea Popescu. În rolul titular : Alexandru Repan. În distribuție : Alex. Giugaru, Florin Scărlătescu, Octavian Cotescu, Const. Bărbulescu, Chirii Economu, Ion Pavlescu, Alex. Demetriad, George Motoi, Amza Pellea, Victor Moldovan, Alfred Demetriu, Marian Hudac, Călin Florian, Dimitrie Dunea, Ilinca Tomoroveanu, Rodica Tăpălagă, Olga Mateescu, Sorin Gheorghiu, Vistrian Roman, Costel Constantin, Mihai Dogaru, Traian Stănescu, Cornel Gîrbea, Emil Liptac, Const. Răschitor, Ovidiu Moldovan, Andrei Ionescu, Const. Drăgănescu, Mihai Niculescu, George Paul Avram, Alex. Hasnaș, Emil Mureșan, Costache Diamandi, C-tin Diplan, Marin Negrea, Radu Țicuș, Anatol Spînu, George Sîrbu, Ion Dumitrescu, Alex. Mălinescu, C-tin Constantinescu, Aurel Ionescu, Dumitru Petrescu, Laura Riga, Chiriță Dumitrescu, Const. Melcea, Victor Trăilescu.
22,00 24 de ore ● Contraste în lumea capitalului.
22,30 Pagini din operete cu Constanța Cîmpeanu, Vali Niculescu, Stefi Pîrvulescu, Livia Petrovici, Mircea Nemens, Eugen Savopol, Ion Stoian și un grup de balerini ai Teatrului de Operetă.

Programul II

20,00 Avanpremiera.
20,05 Festivaluri muzicale. Opole 1973 — selecțiuni din festivalul național al cîntecului polonez.
20,35 Cîntecele Iancului — emisiune de versuri.
20,50 Bucureștiul și tinerii săi. Transmisiune de la uzina „23 August".
21,10 Film serial „Mannix".
22,00 Telerama. „Ulciorul" — o ecranizare realizată de Televiziunea gruzină după o nuvelă de Luigi Pirandello.

cinema

● **Parașutiștii** : CAPITOL — 9,30; 11,45; 14; 16,15; 18,30; 20,45, la grădină — 20,15, GLORIA — 9; 11,15; 13,30; 16; 18,15; 20,30.
● **Un om în sălbăticie** : PATRIA — 9; 11,30; 14; 16,30; 19; 21,15.
● **Jandarmul la plimbare** : LUCEAFĂRUL — 8,30; 11; 13,30; 16; 18,30; 21, la grădină — 20,30, BUCUREȘTI — 8,30; 10,30; 12,45; 14,45; 17; 19,15; 21,15, la grădină — 20,30.
● **Program de desene animate pentru copii** : DOINA — 9,45.
● **Coarnele de aur** : DOINA — 11; 13,15; 15,30; 17,45; 20.
● **Monte Carlo** : SALA PALATULUI — 17,15 (seria de bilete — 4637) ; 20,15 (seria de bilete — 4638), FAVORIT — 10; 12,30; 15,30; 18; 20,30, EXCELSIOR — 8,30; 11; 13,30; 16; 18,30; 21, MODERN — 8,30; 11; 13,30; 16; 18,30; 21, la grădină — 20,30.
● **Rond de noapte** : LUMINA — 9; 11,15; 13,30; 16; 18,30; 20,45, GRIVIȚA — 9; 11,15; 13,30; 16; 18,15; 20,30.
● **Antoniu și Cleopatra** : SCALA — 9,30; 13; 16,15; 19,30, FESTIVAL — 9; 12,30; 16; 19,30, la grădină — 20,30, GRĂDINA DINAMO — 20,30.
● **Ciprian Porumbescu** : CENTRAL — 9,15; 12,30; 16; 19,30.
● **Ultimul cartuș** : DACIA — 8,30; 11; 13,30; 16; 18,30; 20,45, VOLGA — 9; 11,15; 13,30; 15,45; 18; 20,15, ARTA — 15,30; 18; 20,15, la grădină — 20,30.
● **Lupul mărilor ; Răzbunarea** : TIMPURI NOI — 9—19 în continuare.
● **Simon Templar intervine** : BUZEȘTI — 9; 11,15; 13,30; 16; 18,15; 20,30, la grădină — 20,15, AURORA — 9; 11,15; 13,30; 15,45; 18; 20,15, la grădină — 20,30, TOMIS — 8,30; 11; 13,30; 16; 18,30; 21, la grădină — 20,30.
● **Becket** (ambele serii) — 10; 13,30; 17, **Tu ești de-a pururi în inima mea** — 20,30 : CINEMATECA (sala Union).
● **Aici zorile sînt din nou liniștite** : INFRĂȚIREA ÎNTRE POPOARE — 15,30; 19.
● **Fluturii sînt liberi** : MELODIA — 9; 11,15; 13,30; 16; 18,30; 20,45, FLAMURA — 9; 11,15; 13,30; 16; 18,15; 20,30.
● **Salcîmul liliachiu** : COTROCENI — 15,30; 18; 20,15.
● **Pe aripile vîntului** : BUCEGI — 9,30; 14,30; 19,15, la grădină — 20,15.
● **Semnale** : PACEA — 16; 18; 20.
● **Lumea se distrează** : MIORIȚA — 9; 11; 13; 15; 17,15; 19,30, GRĂDINA SELECT — 20,15.
● **Cînd legendele mor** : UNIREA — 15,30; 18; 20,15, la grădină — 20,30, POPULAR — 15,30; 18; 20,15.
● **O zi mai lungă decît un an** : VITAN — 15,30; 18; 20,15, la grădină — 20,30.
● **Veronica** : FLOREASCA — 16; 18; 20.
● **Copiii căpitanului Grant** : DRUMUL SĂRII — 15,30; 18; 20,15, MUNCA — 15,30; 18; 20,15.
● **Solaris** : FERENTARI — 15,30; 19.
● **Acea pisică blestemată** : LIRA — 15,30; 18; 20,30, la grădină — 20,15.
● **Aventurile lui Babuscă** : RAHOVA — 15,30; 18; 20,15.
● **Fată bătrînă** : VIITORUL — 15,30; 18; 20,15.
● **Tecumseh** : CRINGAȘI — 15,30; 18; 20,15.
● **Ce se întîmplă, doctore ?** : GIULEȘTI — 15,30; 18; 20,15.
● **Grăbiți apusul soarelui** : MOȘILOR — 15,30; 19, la grădină — 20,15.

teatre

● Teatrul Național „I. L. Caragiale" (sala Studio) : **Dona Diana** — 20.
● Teatrul „C. I. Nottara" (sala Comedia a Teatrului Național „I. L. Caragiale") : **Adio, Charlie** — 20.
● Comitetul de cultură și educație socialistă al municipiului București prezintă la „Expoflora" din parcul Herăstrău : **Spectacol de sunet și lumină „Poezia florilor"** — 20,30; 21,15.
● Ansamblul artistic „Rapsodia Română" : **Meleaguri fermecate** — 18,30.
● Circul „București" : **Arena '73** — spectacol internațional — 19,30.

COMUNICAT COMUN

cu privire la vizita Alteței Sale Regale prințul Norodom Sianuk, șeful statului Cambodgia, în Republica Socialistă România

La invitația tovarășului Nicolae Ceaușescu, președintele Consiliului de Stat al Republicii Socialiste România, președintele Consiliului Național al Frontului Unității Socialiste, secretar general al Partidului Comunist Român, și a tovarășei Elena Ceaușescu, Alteța Sa Regală prințul Norodom Sianuk, șeful statului cambodgian, președintele Frontului Unității Naționale, și prințesa Monique Sianuk au făcut o vizită de prietenie în țara noastră în perioada 22 iunie—2 iulie 1973.

Cu acest prilej, înalții oaspeți au vizitat întreprinderi și instituții de cultură reprezentative din orașele București, Brașov și Sinaia, precum și cooperative agricole de producție.

În timpul vizitei au avut loc întîlniri între președintele Nicolae Ceaușescu și Alteța Sa Regală prințul Norodom Sianuk. În cadrul convorbirilor a avut loc un larg schimb de păreri în principalele probleme de interes comun ale relațiilor româno-khmere și ale vieții internaționale.

Cei doi șefi de stat și-au exprimat satisfacția pentru această nouă întîlnire, convingerea că dialogul statornicit la cel mai înalt nivel, într-un spirit de înțelegere și stimă reciprocă, de solidaritate militantă, reprezintă o contribuție de preț la cauza colaborării și prieteniei dintre cele două popoare, a unității de acțiune a frontului antiimperialist, a luptei pentru o lume mai bună, de pace și progres, în care toate națiunile să se bucure de dreptul sacru de a se dezvolta de sine stătător, în deplină independență, în conformitate cu dorințele și aspirațiile lor.

Președintele Consiliului de Stat al Republicii Socialiste România și Alteța Sa Regală prințul Norodom Sianuk au salutat încetarea războiului și restaurarea păcii în Vietnam și Laos și și-au exprimat satisfacția față de încheierea acordurilor de la Paris.

În cadrul convorbirilor s-a apreciat că apropiata Conferință general-europeană de la Helsinki, realizarea securității pe continentul nostru — la care România și-a adus o contribuție activă — va avea o influență binefăcătoare atît în ce privește continentul european, cît și în ce privește cursul vieții internaționale în direcția instaurării unui climat de pace, colaborare și destindere pe baza statornicirii unor raporturi noi între state.

Alteța Sa Regală prințul Norodom Sianuk a informat pe șeful statului român, președintele Nicolae Ceaușescu, asupra luptei desfășurate de poporul cambodgian pentru recîștigarea independenței, sub conducerea Frontului Unității Naționale și Guvernului Regal de Unitate Națională, subliniind însemnătatea vizitei pe care a făcut-o recent în zonele eliberate, succesele obținute de patrioți în lupta armată și în reconstrucție, pe care le-a cunoscut direct la fața locului, cu acest prilej.

Președintele Consiliului de Stat al Republicii Socialiste România a dat o înaltă apreciere luptei poporului cambodgian și a urat succes deplin cauzei sale nobile, exprimîndu-și convingerea că, sub conducerea șefului statului cambodgian, a Frontului Unității Naționale și Guvernului Regal de Unitate Națională, națiunea khmeră va obține victoria deplină.

Președintele Nicolae Ceaușescu a reafirmat și cu acest prilej solidaritatea Republicii Socialiste România cu popoarele din Indochina, sprijinul acordat Frontului Unității Naționale și Guvernului Regal de Unitate Națională al Cambodgiei în lupta dreaptă pentru libertate și independență, pentru înfăptuirea aspirațiilor legitime ale poporului cambodgian.

Președintele Consiliului de Stat a exprimat poziția fermă a Republicii Socialiste România, care se pronunță cu hotărîre pentru dreptul națiunii khmere de a-și decide singură soarta, fără nici un amestec străin, pentru încetarea bombardamentelor americane asupra Cambodgiei.

Șeful statului cambodgian a adresat președintelui Nicolae Ceaușescu mulțumirile sale călduroase pentru ospitalitatea de care s-a bucurat în timpul vizitei, manifestîndu-și admirația pentru marile realizări ale poporului român, a exprimat profunda gratitudine a națiunii khmere, a Frontului Unit Național și Guvernului Regal de Unitate Națională al Cambodgiei pentru ajutorul frățesc primit permanent din partea României socialiste în lupta dusă în scopul eliberării patriei, salvgardării naționale.

Președintele Nicolae Ceaușescu și prințul Norodom Sianuk au convenit ca relațiile de prietenie și colaborare dintre cele două țări și popoare să cunoască o dezvoltare activă, în toate domeniile, spre binele acestora, în interesul promovării unei noi politici în viața internațională, a unui climat de securitate în lume, propice afirmării suverane a tuturor națiunilor.

Convorbirile dintre cei doi șefi de stat s-au desfășurat, ca și cu prilejul întîlnirilor precedente, într-o atmosferă de caldă cordialitate și prietenie.

CONFERINȚA DE PRESĂ

Șeful statului cambodgian, președintele Frontului Unit Național al Cambodgiei, Alteța Sa Regală prințul Norodom Sianuk, s-a întîlnit, luni dimineața, cu reprezentanții presei române.

Adresîndu-se ziariștilor, prințul Norodom Sianuk a transmis presei române — în numele poporului cambodgian, al Frontului Unit Național, Guvernului Regal de Unitate Națională, forțelor de eliberare națională și al său personal — cea mai profundă și frățească gratitudine pentru modul activ și eficace în care, reflectînd poziția partidului și statului român prieten, a sprijinit și sprijină cauza și lupta justă a națiunii cambodgiene.

În continuare, șeful statului cambodgian a făcut un amplu expozeu privind evoluția situației din țara sa, a luptei poporului cambodgian împotriva intervenției străine, pentru apărarea ființei naționale, a independenței și libertății patriei, pentru dreptul sacru de a fi stăpîn pe destinele sale, de a-și hotărî singur soarta, în conformitate cu dorințele și aspirațiile sale legitime. În context, vorbitorul a expus poziția Guvernului Regal de Unitate Națională și a Frontului Unit Național în problema restabilirii păcii în Cambodgia, subliniind că poporul khmer respinge cu fermitate încercările făcute din afară de a se impune soluții inacceptabile, care nu corespund intereselor sale vitale.

Referindu-se la recenta vizită făcută în zonele eliberate ale Cambodgiei, prințul Norodom Sianuk a reliefat hotărîrea dîrză a populației din aceste zone de a continua lupta pînă la înfrîngerea completă a agresorului și a marionetelor sale, precum și eforturile depuse pentru reconstrucție, pentru reorganizarea și dezvoltarea vieții politice, economice, social-culturale. Prințul Norodom Sianuk a evidențiat contribuția deosebită pe care comuniștii khmeri o aduc, în calitate de patrioți, la această luptă justă, la opera de refacere națională, ei fiind animați de idealurile de libertate și progres, de dreptate și pace.

Prințul Norodom Sianuk a evocat, apoi, pe larg bunele relații româno-cambodgiene, importanța convorbirilor avute cu președintele Nicolae Ceaușescu pentru viitorul acestor relații prietenești și de solidaritate militantă. „România înțelege foarte bine lupta noastră, a spus șeful statului cambodgian. Excelența Sa președintele Nicolae Ceaușescu a ținut să reafirme faptul că România a susținut și va susține, întotdeauna, lupta noastră, că ne va sprijini, deplin și fără rezerve, pînă la victoria finală, că va apăra cu consecvență cauza noastră justă, așa cum a făcut-o și pînă acum la O.N.U. și pretutindeni pe arena internațională, în orice împrejurări.

Tin să remarc că sprijinul țării dumneavoastră este deosebit de prețios pentru triumful cauzei noastre, și cînd spun aceasta am în vedere înaltul prestigiu de care se bucură Republica Socialistă România, în frunte cu eminentul ei conducător, pe plan internațional, politica ei externă pusă în slujba năzuințelor de pace și progres, de libertate și independență ale popoarelor".

În continuare, prințul Norodom Sianuk a relevat caracterul rodnic al actualei vizite neoficiale întreprinse în țara noastră. „Cu Excelența Sa președintele Nicolae Ceaușescu, mare și prestigios șef de stat, am avut convorbiri foarte cordiale, care au pus în lumină puncte de vedere identice în probleme de interes comun, precum și dorința reciprocă de a întări solidaritatea noastră militantă, de a intensifica și diversifica conlucrarea dintre popoarele noastre. În ceea ce privește eforturile României pentru edificarea securității pe continentul european, am ținut să felicit foarte călduros pe președintele Nicolae Ceaușescu, guvernul și țara dumneavoastră pentru contribuția adusă la promovarea unei noi politici, la realizarea destinderii și a unei fructuoase colaborări între națiunile europene, considerînd că aceasta este nu numai în folosul lor, ci al tuturor popoarelor și al păcii mondiale".

În încheiere, șeful statului Cambodgia a împărtășit impresiile deosebite din vizita efectuată în țara noastră, subliniind remarcabilele progrese ale României în toate domeniile de activitate, progrese de care a luat cunoștință cu satisfacție în timpul șederii sale în Capitală și în alte importante centre industriale și culturale.

vremea

Timpul probabil pentru zilele de 4, 5 și 6 iulie. În țară: Cerul va fi variabil, cu înnorări mai accentuate, în sudul și estul țării, precum și în zona de deal și de munte unde se vor semnala averse locale de ploaie, însoțite de descărcări electrice. În rest averse izolate. Vînt slab, pînă la potrivit. Temperaturile minime vor fi cuprinse între 8 și 18 grade, iar cele maxime între 20 și 28 de grade, local mai ridicate. **În București:** Cerul va fi variabil mai mult noros. Se vor semnala ploi sub formă de aversă. Vîntul va sufla slab, pînă la potrivit. Temperatura ușor variabilă.

Plecarea ministrului afacerilor externe al României la Conferința pentru securitate și cooperare în Europa

Luni la amiază, ministrul afacerilor externe al Republicii Socialiste România, George Macovescu, a părăsit Capitala, îndreptîndu-se spre Helsinki, unde va participa la prima fază a Conferinței pentru securitate și cooperare în Europa, ale cărei lucrări vor începe la 3 iulie 1973.

Ministrul afacerilor externe este însoțit, la lucrările conferinței, de Valentin Lipatti, ambasador în Ministerul Afacerilor Externe, Constantin Vlad, ambasadorul țării noastre în Finlanda, de consilieri și experți.

Pe aeroportul Otopeni erau prezenți Nicolae Ghenea, adjunct al ministrului afacerilor externe, precum și funcționari superiori din M.A.E.

Era, de asemenea, prezent ambasadorul Finlandei la București, Martin Pentti Suomela. (Agerpres)

O delegație de activiști ai U.C.I. a sosit la București

Luni după-amiază a sosit în Capitală o delegație de activiști ai Uniunii Comuniștilor din Iugoslavia, condusă de Aleksandar Grlicikov, membru al Părții Permanente a Conferinței U.C.I., care, la invitația C.C. al P.C.R., face o vizită în schimb de experiență în țara noastră.

La sosire, delegația a fost întîmpinată de tovarășii Mihai Marinescu, prim-vicepreședinte al Consiliului Central de Control Muncitoresc al Activității Economice și Sociale, Fulea Gheorghe, adjunct de șef de secție la Consiliul Central de Control Muncitoresc al Activității Economice și Sociale, de activiști de partid.

A fost de față ambasadorul R.S.F. Iugoslavia la București, Iso Njegovan.

OASPEȚI DE PESTE HOTARE

Ministrul minelor și hidrocarburilor din Venezuela

La invitația Ministerului Minelor, Petrolului și Geologiei a sosit în Capitală Hugo Perez la Salvia, ministrul minelor și hidrocarburilor din Venezuela.

Ministrul venezuelean a fost salutat, la sosire, de Bujor Almășan, ministrul minelor, petrolului și geologiei, și alte persoane oficiale. Erau prezenți Juan Uslar Pietri, ambasadorul Venezuelei la București, și membri ai ambasadei.

Luni, oaspetele a avut întrevederi cu omologul său, ministrul Bujor Almășan, și alte cadre de conducere din minister. În cursul aceleiași zile, oaspetele a vizitat unități de extracție și prelucrare a petrolului din județul Prahova.

Ministrul planificării din India

La invitația Comitetului de Stat al Planificării, luni la amiază a sosit în Capitală D. P. Dhar, ministrul planificării din India.

Pe aeroportul internațional Otopeni, ministrul indian a fost salutat de Ion Bucur, vicepreședintele Comitetului de Stat al Planificării, Petre Tănăsie, ambasadorul României în India, de alte persoane oficiale.

Erau prezenți V. K. Ahuja, ambasadorul Indiei la București, și membri ai ambasadei.

Subsecretarul de stat pentru învățămîntul secundar și primar al Regatului Maroc

La invitația Ministerului Educației și Învățămîntului, ne vizitează țara Mohamed Bouamoud, subsecretar de stat pentru învățămîntul secundar și primar al Regatului Maroc.

În cursul zilei de luni, oaspetele a avut o întîlnire la Ministerul Educației și Învățămîntului cu Vasile Alexandrescu, adjunct al ministrului. De asemenea, el a făcut o vizită la Consiliul Național al Pionierilor, precum și la școli din Capitală. (Agerpres)

Cronica zilei

O delegație a Consiliului politic superior al Armatei Republicii Socialiste România, condusă de generalul-maior Constantin Opriță, adjunct al ministrului apărării naționale și secretar al Consiliului politic superior, a plecat luni dimineață în R.P. Bulgaria, unde, la invitația generalului-colonel Kirili Kosev, șeful Direcției superioare politice a Armatei populare bulgare, va face o vizită de prietenie.

★

S-a înapoiat în Capitală grupul de turiști români, format din activiști de partid, condus de Nicolae Sandu, secretar al Comitetului județean Tulcea al P.C.R., care a făcut o vizită în R.P. Chineză.

★

Seara culturală, organizată luni de Institutul român pentru relațiile culturale cu străinătatea, a fost dedicată Zilei naționale a Republicii Venezuela — 5 iulie, zi în care poporul acestei țări sărbătorește aniversarea proclamării independenței.

Prof. dr. Paul Alexandru Georgescu a prezentat publicului „Insemnări despre Venezuela", ilustrate cu o serie de diapozitive color despre această țară.

La manifestare au asistat Ioan Botar, secretar general al I.R.R.C.S., funcționari superiori din Ministerul Afacerilor Externe, oameni de cultură și artă, un numeros public.

A fost de față, de asemenea, ambasadorul Republicii Venezuela la București, Juan Uslar Pietri.

★

Delegația Conferinței Federale a Uniunii Socialiste a Poporului Muncitor din Iugoslavia, condusă de Ali Sukria, secretar al Conferinței Federale a U.S.P.M.I., și-a încheiat vizita de prietenie și schimb de experiență în țara noastră, făcută la invitația Consiliului Național al Frontului Unității Socialiste.

Delegația a purtat convorbiri la Consiliul Național al Frontului Unității Socialiste și la Consiliul municipal București al F.U.S., a vizitat obiective industriale, agricole și social-culturale în București, în județele Argeș și Olt, s-a întîlnit și a avut discuții cu reprezentanți ai consiliilor locale ale F.U.S. asupra activității în diferite domenii.

Vizita delegației Conferinței Federale a U.S.P.M.I. a constituit un nou prilej de întărire a relațiilor prietenești existente între cele două organizații, de realizare a unui fructuos schimb de experiență.

★

Luni a avut loc, la Oradea, o întîlnire de lucru între o delegație a Ministerului Comerțului Exterior al Republicii Socialiste România, condusă de Ion Stoian, adjunct al ministrului comerțului exterior, și o delegație a Ministerului Comerțului Exterior al Republicii Populare Ungare, condusă de Jenő Tordai și Peter Veres, adjuncți ai ministrului comerțului exterior.

Au fost abordate probleme privind schimbul reciproc de mărfuri dintre România și Ungaria pe 1973 și anii următori, precum și măsurile ce se impun a fi luate în vederea lărgirii relațiilor comerciale dintre cele două țări vecine și prietene. Problemele abordate au fost cuprinse într-un protocol ce a fost semnat cu acest prilej.

Premiera filmului „Parașutiștii"

La cinematograful „Patria" din Capitală a fost prezentat, luni seara, în premieră, filmul „Parașutiștii", producție a Studioului cinematografic București, în regia lui Dinu Cocea. Eroul principal este interpretat de Florin Piersic. În celelalte roluri apar Dana Comnea, Silviu Stănculescu, Valeria Seciu, Emanoil Petrut, Nineta Gusti, Geo Costiniu, Gheorghe Naghi. Scenariul aparține lui Gheorghe Bejancu, Ladislau Tarco și Mihai Opris; imaginea este semnată de George Voicu, iar muzica de Richard Oschanitzky. (Agerpres)

A sosit în Capitală o delegație a sindicatelor din R. S. Cehoslovacă,

condusă de tovarășul Karel Hoffmann, președintele Consiliului Central al Mișcării Sindicale Revoluționare — R. O. H.

Luni a sosit în Capitală o delegație a sindicatelor din Republica Socialistă Cehoslovacă, condusă de tovarășul Karel Hoffmann, membru al Prezidiului C.C. al P.C. din Cehoslovacia, președintele Consiliului Central al Mișcării Sindicale Revoluționare — R.O.H. — care, la invitația Consiliului Central al Uniunii Generale a Sindicatelor din România, face o vizită de prietenie în țara noastră.

Din delegație fac parte tovarășii: Miloslav Bodia, membru al Prezidiului Consiliului Central al R.O.H., secretar al Consiliului Sindical Slovac, Josef Voleck, membru al Prezidiului Consiliului Central, președintele Consiliului regional al sindicatelor Ostrava, Maria Kovarova, membră a Prezidiului Consiliului Central al R.O.H., Dagmar Molkova, șefa Secției internaționale a Consiliului Central al R.O.H.

La sosire, pe aeroportul Otopeni, oaspeții cehoslovaci au fost salutați de tovarășii Mihai Dalea, membru supleant al Comitetului Executiv al C.C. al P.C.R., președintele Consiliului Central al U.G.S.R., Pavel Ștefan, secretar al Consiliului Central al U.G.S.R., de activiști ai sindicatelor.

Au fost prezenți Miroslav Sulek, ambasadorul Republicii Socialiste Cehoslovacia la București, membri ai ambasadei.

★

În cursul zilei, membrii delegației Consiliului Central al Mișcării Sindicale Revoluționare din R. S. Cehoslovacă au făcut o vizită la Consiliul municipal al sindicatelor din Capitală, unde au avut o convorbire cu membrii Biroului Executiv al consiliului. De asemenea, oaspeții au vizitat întreprinderea „Tricodava". (Agerpres)

viața internațională

Larg sprijin popular pentru guvernul președintelui Allende

Așa cum s-a mai anunțat, în Chile a fost zdrobit, vineri, un complot antiguvernamental urzit de grupările reacționare. Timp de aproape trei ore, un grup al regimentului 2 blindate a asediat palatul prezidențial. Dar guvernul, prin acțiunea energică a forțelor armate și a forțelor de ordine — în condițiile mobilizării clasei muncitoare, a tineretului patriotic și a altor forțe populare — a asigurat înăbușirea complotului.

Pînă la ora amiezii, cînd tancurile rebelilor s-au retras, iar protagoniștii loviturii au fost dezarmați, capitala țării a trăit momente de tensiune. În timp ce garda de la palat apăra sediul prezidențial înconjurat de rebeli, de la reședința sa particulară președintele Allende informa, prin radio, pe cetățeni, că armata — cu comandanții căreia era în contact permanent — a pornit operațiunea de lichidare a rebeliunii, chemîndu-i, totodată, pe oamenii muncii să ocupe întreprinderile și să se considere mobilizați în așteptarea dispozițiilor pe care le va da. Președintele și-a exprimat încrederea în lealitatea armatei față de guvernul legal al țării. Reconfirmînd atașamentul lor la ordinea constituțională, forțele armate au acționat cu energie și eficiență.

Acțiunea rebelilor este pusă în strînsă legătură cu recrudescența activității unor sectoare reacționare care, în ultimele săptămîni, s-au dedat la atacuri teroriste, ducînd, totodată, o furibundă campanie împotriva puterii populare, a guvernului și a diferiților comandanți militari. Încă la 28 iunie, deci în ajunul rebeliunii eșuate, generalul Mario Sepulveda, șeful zonei de urgență Santiago, anunțase descoperirea unui grup de complotiști.

La declanșarea tentativei de lovitură contrarevoluționară din 29 iunie au participat și unii civili, legați de anumite grupări reacționare. Astfel, este de mult cunoscută activitatea subversivă a organizației de extremă dreaptă care se autodenumește „Patrie și libertate". Față de asemenea activități, guvernul își afirmă hotărîrea de a acționa cu vigilență sporită. La mitingul desfășurat în piața palatului prezidențial, după înfrîngerea rebeliunii, președintele Allende, exprimîndu-și convingerea că procesul revoluționar din Chile va continua să se desfășoare în condițiile democrației, pluralismului și libertății, a arătat că aceasta nu va însemna nicidecum toleranță față de manevrele reacțiunii. Un comunicat al guvernului chilian arată că, în dorința de a pune capăt activității sedițioase a grupărilor reacționare, guvernul a cerut Congresului aprobarea proclamării stării excepționale, pe timp de 6 luni, pe întreg teritoriul țării. Totodată, ministrul chilian al apărării naționale, Jose Toha, a declarat că în cadrul forțelor armate domnesc ordinea și liniștea. Cu acest prilej, el a subliniat sprijinul deplin al armatei chiliene acordat guvernului de Unitate Populară prezidat de Salvador Allende.

Masele populare din Chile, organizațiile lor politice și sindicale au fost și continuă să fie în alertă, gata să apere guvernul țării, care, prin politica sa, reprezintă interesele vitale ale națiunii chiliene. Centrala unică a oamenilor muncii (C.U.T.) a menținut o legătură permanentă cu organizațiile sale, care se aflau mobilizate la locurile de muncă. Într-o declarație a Comisiei Politice a Partidului Comunist din Chile a fost salutată coeziunea dintre forțele armate și popor — coeziune care a asigurat zdrobirea rebeliunii — și s-a exprimat întregul sprijin pentru măsurile pe care le va lua președintele țării. Totodată, partidul comunist cheamă clasa muncitoare și poporul să rămînă în stare de vigilență față de orice noi uneltiri contrarevoluționare.

Presa democratică din Santiago, salutînd înfrîngerea rebeliunii reacționare, scoate în evidență semnificația acestui succes al cauzei democrației. Ziarul „El Siglo" scrie: **„Oamenii muncii cheamă pe toți chilienii care nu au legătură cu fascismul ca — indiferent de poziția lor față de guvern — să se unească în scopul apărării constituției și ordinii democratice. Ne aflăm în fața unui atac al fascismului, prin care se urmărește lichidarea drepturilor oamenilor muncii, a cuceririlor poporului, a libertăților democratice. Să ținem sus drapelul țării cu mîini de patrioți, de oameni ai muncii, de ostași. VOM ÎNVINGE!"**

E. POP

Santiago de Chile.

DIN ȚĂRILE SOCIALISTE

R. P. BULGARIA:

O fereastră spre mare

Constructorii bulgari au marcat recent un eveniment deosebit. La Devnia, în apropiere de Varna, a fost dată în exploatare dana unui nou port, denumit Varna-Vest. Odată cu aceasta a fost inaugurat și canalul maritim „Varna — Devnia" — care leagă portul cu Marea Neagră. Cu același prilej a avut loc și o mică ceremonie prilejuită de sosirea primului mesager al mării — vasul „Oboriște" — care a descărcat la Varna-Vest materii prime pentru combinatul de îngrășăminte de la Devnia.

Prin darea în exploatare a noii dane și inaugurarea canalului maritim s-a încheiat prima parte a unui important proiect elaborat de specialiștii bulgari. Proiectul prevede, în afara celor amintite, construirea unui al doilea canal, paralel cu primul. Spre sfîrșitul anului 1975, cînd va intra în funcțiune ultima dană — a 21-a, Varna-Vest va fi cel mai mare port al Bulgariei la Marea Neagră. Aici vor acosta vapoarele încărcate cu materii prime și combustibil necesare numeroaselor întreprinderi care se construiesc sau se vor construi la Devnia și în depresiunea cu același nume. Și tot de aici vor pleca vapoarele încărcate cu îngrășăminte chimice, sodă calcinată, mașini etc. Cu alte cuvinte, activitatea portuară de la Varna-Vest va asigura „respirația" normală a uneia din cele mai prospere regiuni industriale ale Bulgariei.

Pe șantierul noului port lucrează mii de oameni de cele mai diferite profesii — de la geologi și topometri pînă la scafandri, constructori și chiar cooperatori din satele limitrofe. Pentru săparea primului canal au trebuit să fie dislocați 20 milioane metri cubi de pămînt — un adevărat munte. Draglinele au adîncit cu un metru și jumătate albiile celor două lacuri, Varna și Beloslav, pentru a le face accesibile navelor de mare tonaj. Linia de cale ferată Sofia—Varna a fost deplasată de la locul ei, iar satele Strasimirov și Dobreva Cinka au fost strămutate. Nu a fost deloc ușor să se execute pe terenul mlăștinos, acoperit de trestii, din apropierea lacului Beloslav, pretențioasele fundații pentru uriașele macarale portuare sau pentru chesoanele de zeci de tone ale cheiului. Constructorii au avut de înfruntat, în afara unor dificultăți de ordin tehnic, și capriciile naturii. Viscolul și zăpada au încetinit, de multe ori, lucrările. Pentru a se recupera timpul pierdut datorită intemperiilor, s-au organizat trei schimburi de muncă. În ajutorul constructorilor de la Devnia au sosit muncitori de pe alte șantiere ale țării. Nu s-a precupețit nici un efort pentru ca lucrările să fie încheiate cît mai devreme.

Acum, în port continuă construirea danelor și a depozitelor. Într-un viitor apropiat, aici vor putea acosta simultan peste 20 de vase. Specialiștii bulgari apreciază că la Varna-Vest se vor descărca și încărca mai multe mărfuri decît în porturile Varna, Burgas și Russe luate la un loc.

La Varna-Vest, Bulgaria își deschide o nouă „fereastră" spre mare.

C. AMARIȚEI

Au început campionatele mondiale de scrimă

Aseară, în sala „Scandinavium" din Stockholm au început Campionatele mondiale de scrimă. Prima probă — floretă masculin (93 de concurenți din 25 de țări). Citeva surprize, cum ar fi eliminarea polonezilor Dabrowski și Koziejowski, din echipa campioană olimpică, au marcat prima etapă a competiției. Dar marea surpriză a zilei s-a produs în turul trei, cînd a fost eliminat deținătorul titlului mondial, sovieticul V. Stankovici. Dintre floretiștii români pentru turul trei s-a calificat doar Mihai Țiu. Terminînd pe primul loc în grupa D, înaintea campionului olimpic V. Woyda (Polonia), M. Țiu va evolua astăzi în grupele semifinale.

● SPORT ● SPORT ● SPORT ● SPORT ● SPORT ● SPORT ● SPORT ● SPORT ● SPORT ● SPORT

FOTBAL: A doua finală a „Cupei României" va fi... și ultima?

● Astă-seară, tot pe stadionul „23 August", Chimia Rîmnicu Vîlcea—Constructorul Galați, din nou față în față ● Ce prevede regulamentul dacă scorul va fi iarăși egal

...Așadar, ediția din acest an a „Cupei României" la fotbal — una dintre edițiile cele mai sbuciumate și pline de surprize din istoria competiției — a înregistrat și în ultimul moment un lucru mai puțin prevăzut: terminîndu-se la egalitate și după prelungiri, finala se va rejuca! Cele două protagoniste ale popularei întreceri — Chimia Rîmnicu Vîlcea și Constructorul Galați — au dominat pe rînd cîte o repriză, marcînd cîte un gol (1—0 pentru vîlceni în min. 39, datorită golului lui Șutru, apoi 1—1, prin golul lui Cernega). În prelungiri, scorul s-a menținut neschimbat, deși parcă ocaziile de gol ale gălățenilor au fost ceva mai numeroase și mai mari.

În asemenea situații, regulamentul prevede rejucarea finalei în cel mult 48 de ore, pe același teren. **Astăzi, deci, pe stadionul „23 August"** (de la ora 19,30), **echipele Chimia Rîmnicu Vîlcea și Constructorul Galați**, ambele de pe acum veritabile vedete și performere ale „Cupei României", se vor afla **din nou față în față**. Lupta sportivă nu poate decît să capete valențe suplimentare, în privința dîrzeniei, ambiției, dăruirii pentru succesul culorilor echipei, spre satisfacția suporterilor. Și cum am văzut cu toții, duminică seara, finala a corespuns din toate aceste puncte de vedere. Sînt motive să se spere că din nou fotbaliștii celor două formații vor fi în măsură să corespundă tuturor așteptărilor. Este posibil — în fond sîntem la fotbal... — ca meciul să se încheie iarăși cu un rezultat nedecis. Finalistele ar urma să se mai întîlnească o dată, și încă o dată, pînă ce, în fine, una va cîștiga. N-ar fi unicul caz (în 1939/40 Rapid a cîștigat finala cu Venus de abia a patra oară!). Probabil că nu este deloc în intenția finaliștilor de azi să doboare un asemenea „record"...

Partida va fi arbitrată la centru de N. Petriceanu, ajutat la tușă de C. Niculescu și C. Dinulescu.

★

Federația Română de Fotbal a reprogramat pentru ziua de 8 iulie meciurile restanță din seria I a campionatului diviziei B: Chimia Rm. Vîlcea — Politehnica Iași și Ș. N. Oltenița — Metalul București.

Succese românești la atletism, handbal, caiac-canoe

● **PE STADIONUL KARAISKAKIS DIN ATENA** s-au încheiat întrecerile grupei I preliminare pentru **„Cupa Europei" la atletism**, concurs la care au participat selecționatele masculine ale României, Bulgariei și Greciei. Pe primul loc s-a situat selecționata României, cu 42 puncte, urmată de Bulgaria (38,5 p) și Grecia — (36,5 p). Primele două clasate s-au calificat pentru grupa semifinală de la Nisa (4—5 august). În ziua a doua de concurs, atletul român Gheorghe Cefan, clasat pe locul doi în proba de 3 000 m obstacole, a stabilit un nou record național cu timpul de 8'26"2/10. Primul clasat, grecul Kotessoros, a corectat, de asemenea, recordul țării sale, în 8'25" 6/10. Proba de ștafetă 4x400 m a revenit echipei României, cu timpul de 3'09"4/10 — nou record național. Dintre reprezentanții țării noastre au mai obținut victorii Șerban Ciochină (16,43 m la triplu salt) și Dezideriu Szilaghi (77,54 m la aruncarea suliței). Iată învingătorii celorlalte probe: 200 m — Doicev (Bulgaria) 21"4/10; 800 m — Mermigis (Grecia) 1'53"9/10; 5 000 m — Zaharopoulos (Grecia) 14'10"; 400 m garduri — Giorgis (Grecia) 50"9/10. Săritura cu prăjina — Papanicolau (Grecia) 5,30 m; aruncarea discului — Velev (Bulgaria) 59,08 m.

● În cea de-a doua zi a **„REGATEI BELGRAD"**, la **caiac-canoe**, sportivii români au cîștigat 4 probe: Ion Sevastian (la canoe simplu 10 000 m — 51'16"), Ion Irimia (la caiac simplu 10 000 m — 46'16"6/10), Markov și Nichitov (la canoe dublu 10 000 m — 53'41"1/10) și Zabara-Sidorenco (la caiac dublu 10 000 m — 42'13"). În clasamentul final pe echipe, primul loc a fost ocupat de R. F. Germania (92 p), urmată de România (62 p), Iugoslavia (29 p), Finlanda (19 p) etc.

● Cea de-a 13-a ediție a tradiționalei competiții internaționale de **handbal „TROFEUL IUGOSLAVIA"**, desfășurată în orașul Bitolia cu participarea a șase dintre cele mai redutabile echipe din lume (România, U.R.S.S., R. D. Germană, Ungaria, Suedia și Iugoslavia), s-a încheiat, cum s-a mai anunțat, cu victoria handbaliștilor români, clasați pe primul loc cu 8 puncte (golaveraj 99—80). Pe locurile următoare s-au situat formațiile Iugoslaviei (7 p), Ungariei (6 p), U.R.S.S. (5 p), R. D. Germane (3 p) și Suediei (1 p). În partida decisivă, la care au asistat circa 7 000 de spectatori, echipa noastră a terminat învingătoare cu scorul de 13—12 (8—8). În celelalte două partide ale ultimei zile s-au înregistrat rezultatele: Ungaria — U.R.S.S. 24—19, R. D. Germană — Suedia 19—16. În clasamentul golgeterilor, pe locul întîi s-a situat handbalistul român Gabriel Kicsid, care a înscris 27 de goluri, urmat de Maksimov (U.R.S.S.) — 25 goluri și Vass (Ungaria) — 23 goluri.

Comentînd finala „Trofeului Iugoslaviei", ziarul „Novosti" subliniază că echipa României, deținătoarea titlului mondial, s-a dovedit de astă-dată cu o clasă superioară echipei Iugoslaviei, campioană olimpică. „Zona românilor a fost ca o fortăreață, unde stîlpul de rezistență l-a constituit portarul Penu, acesta avînd merite deosebite în obținerea victoriei".

viaţa internaţională

Succes Conferinţei pentru securitate şi cooperare în Europa EVENIMENT DE IMPORTANŢĂ ISTORICĂ!

NICOLAE CEAUŞESCU: „Conferinţa europeană stă astăzi în atenţia întregii lumi, iar rezultatele ei vor putea marca un moment de însemnătate istorică nu numai în viaţa continentului european, ci în viaţa întregii lumi. Ceea ce se va face la această conferinţă general-europeană va putea avea o influenţă puternică pentru decenii asupra destinelor întregii lumi. De aceea, sîntem hotărîţi să facem totul pentru triumful noii politici de pace şi colaborare în Europa, în întreaga lume".

Popoarele continentului nostru salută astăzi deschiderea Conferinţei general-europene pentru securitate şi cooperare. În mod incontestabil, aceasta reprezintă un fapt de însemnătate istorică, un eveniment major în viaţa politică a continentului. Convocarea conferinţei general-europene este o expresie vie a cursului spre destindere care se afirmă cu putere, ca un proces cu caracter necesar-obiectiv, în viaţa internaţională contemporană. Tocmai ca rezultat al dezvoltării acestui proces s-a ajuns acum ca reprezentanţii statelor europene, împreună cu cei ai S.U.A. şi Canadei, într-o participare fără precedent, să ia loc în jurul aceleiaşi mese, pentru dezbaterea măsurilor de natură să statornicească un climat trainic de linişte, pace şi colaborare pe continentul nostru.

Inaugurarea conferinţei general-europene propriu-zise, care se deschide acum la nivelul miniştrilor de externe, vine să confirme realismul programului propus în cunoscuta Declaraţie de la Bucureşti din iulie 1966, în cadrul căreia statele socialiste europene relevau necesitatea înfăptuirii securităţii pe continent şi emiteau, pentru prima oară, ideea unei conferinţe generale consacrate acestui obiectiv. Timp de şapte ani, această propunere, susţinută de statele socialiste şi îmbrăţişată şi de alte state iubitoare de pace, şi-a ilustrat vitalitatea şi forţa de atracţie, a străbătut cu succes terenurile ostile ale scepticismului, a dovedit că răspunde imperativului mersului înainte al societăţii umane, al istoriei, bucurîndu-se de sprijinul amplu al popoarelor — factorul hotărîtor care a determinat ca această problemă să se situeze tot mai mult în centrul dialogului intereuropean.

După cum se ştie, România socialistă, participînd activ la viaţa internaţională, a adus o contribuţie marcantă la desfăşurarea acestui proces. Pe bună dreptate, în **Hotărîrea Comitetului Executiv al C.C. al P.C.R.**, care se publică în ziarul de astăzi, subliniindu-se justeţea întregii orientări a politicii externe a României, se exprimă înalta şi unanima apreciere a activităţii desfăşurate de conducerea partidului şi statului, a contribuţiei hotărîtoare pe care a adus-o şi o aduce tovarăşul Nicolae Ceauşescu la elaborarea acestei politici, la traducerea în viaţă a hotărîrilor Congresului al X-lea şi Conferinţei Naţionale a P.C.R. În mod permanent, România a considerat securitatea europeană ca o problemă de prim plan, acordîndu-i o deosebită atenţie şi însemnătate. În acest sens, s-au bucurat de o largă apreciere eforturile neobosite depuse de partidul şi statul nostru, personal de tovarăşul Nicolae Ceauşescu, care şi-au găsit ilustrare în acţiunile îndreptate spre normalizarea relaţiilor cu statele Europei, în promovarea largă a contactelor şi întîlnirilor la nivel înalt şi la alte niveluri, în relevarea însemnătăţii fundamentale a securităţii europene şi înscrierea principiilor noi care să guverneze relaţiile interstatale în documentele comune semnate cu numeroase state, acţiunile practice pe linia dezvoltării colaborării economice, culturale, tehnico-ştiinţifice — toate acestea oglindind o prodigioasă activitate, îndreptată spre crearea celor mai favorabile condiţii în vederea înfăptuirii securităţii europene.

În acelaşi spirit constructiv România a participat la desfăşurarea consultărilor pregătitoare multilaterale — încheiate cu succes prin adoptarea, cu consensul tuturor participanţilor, a unor importante documente de lucru. Astăzi conferinţa europeană se deschide sub auspiciile favorabile ale recomandărilor reuniunii preliminare care au consacrat ca principii şi norme de bază ale eticii şi legalităţii internaţionale: egalitatea suverană şi respectul suveranităţii statelor; nerecurgerea la folosirea forţei sau la ameninţarea cu forţa; inviolabilitatea frontierelor; integritatea teritorială; reglementarea paşnică a diferendelor; neamestecul în treburile interne; respectarea drepturilor omului şi libertăţilor fundamentale; egalitatea în drepturi a popoarelor şi dreptul lor de a dispune de ele însele; cooperarea între state; îndeplinirea obligaţiilor asumate conform dreptului internaţional.

Consemnarea acestor principii, care se bucură de o tot mai largă recunoaştere în documentele politice internaţionale, constituie o strălucită confirmare a justeţei poziţiei şi orientărilor ţării noastre, militantă neobosită pentru instaurarea unor raporturi noi, democratice, între toate statele lumii, ca necesitate absolută a dezvoltării sociale contemporane.

Se poate aprecia că, în urma profundelor mutaţii şi schimbări în direcţia destinderii şi colaborării petrecute în lume, conferinţa europeană debutează în condiţii noi, care pot fi şi trebuie valorificate cu succes.

În faţa conferinţei general-europene stau ca obiective fundamentale chezăşuirea efectivă a dreptului imprescriptibil al fiecărui stat de a-şi hotărî de sine stătător destinele, fără nici un amestec din afară, recunoaşterea efectivă şi aplicarea în întreaga activitate externă a principiilor şi normelor eticii şi legalităţii internaţionale, consacrarea acestor principii într-un angajament solemn al statelor. Potrivit cerinţelor popoarelor, conferinţa europeană are menirea de a inaugura o epocă nouă, a triumfului dreptului asupra politicii de forţă, dominaţie şi dictat, o epocă a colaborării largi, egale în drepturi, fără nici un fel de restricţii sau discriminări, în cele mai diverse domenii — economic, tehnico-ştiinţific, cultural — a încrederii şi înţelegerii reciproce. Apare limpede sub acest raport legătura strînsă între aspectele politice şi cele militare ale securităţii europene, necesitatea unor măsuri efective de dezarmare şi dezangajare militară.

Conferinţei europene îi revine sarcina de a duce mai departe rezultatele pozitive obţinute în cadrul reuniunii pregătitoare, astfel ca să se înregistreze noi paşi înainte pe calea înseninării climatului politic european, transpunerii efective în viaţă a principiilor care să stea la temelia relaţiilor dintre state. Tocmai în măsura în care va răspunde acestor deziderate, în care va asculta glasul sutelor de milioane de oameni care trăiesc pe continentul nostru, conferinţa se va înscrie ca un moment de răspîntie în viaţa Europei. Pentru realizarea obiectivelor conferinţei, foarte important este să se respecte cu stricteţe principiul egalităţii suverane a tuturor statelor, să se dea în continuare dovadă de acelaşi spirit de conlucrare, de înţelegere şi receptivitate care a asigurat progresele de pînă acum.

În succesul conferinţei un rol hotărîtor revine maselor populare, popoarelor europene, tuturor forţelor social-politice, democratice şi progresiste ale continentului, opiniei publice internaţionale. Popoarele sînt cele mai direct interesate în statornicirea unor relaţii noi, de încredere şi cooperare pe continent, lor trebuie să le fie cunoscută îndeaproape întreaga desfăşurare a lucrărilor conferinţei, ele sînt chemate să se manifeste activ pentru succesul acesteia, să-şi facă auzit glasul cu şi mai multă tărie, să-şi intensifice eforturile pentru a determina evoluţia conferinţei în concordanţă cu interesele lor. Mai mult ca oricînd în zilele noastre, numai cu sprijinul activ al maselor, numai prin participarea popoarelor se poate chezăşui soluţionarea problemelor fundamentale ale vieţii internaţionale în deplină conformitate cu cerinţele păcii şi destinderii în lumea întreagă.

În ce o priveşte, România socialistă îşi manifestă hotărîrea fermă de a face tot ce depinde de ea pentru reuşita dezbaterilor marelui forum european. Aşa cum se arată în Hotărîrea adoptată, Comitetul Executiv al C.C. al P.C.R. **„aprobă mandatul delegaţiei române care participă la conferinţa miniştrilor de externe de la Helsinki şi trasează sarcina de a se acţiona cu consecvenţă pentru creşterea aportului ţării noastre la desfăşurarea cu succes a lucrărilor conferinţei, la obţinerea unor rezultate maxime în soluţionarea problemelor vitale ale continentului, în întărirea cursului spre destindere, colaborare şi pace în Europa şi în lumea întreagă".** România îşi va onora, în acelaşi spirit de conlucrare şi animată de aceeaşi dorinţă de a nu precupeţi nici un efort pentru împlinirea năzuinţelor celor mai scumpe ale popoarelor europene, voinţa neclintită de a contribui la transformarea ideii securităţii şi cooperării într-un monument durabil închinat generaţiilor viitoare.

„ADAPTAREA O.S.A. LA REALITĂŢILE LUMII CONTEMPORANE ESTE ESENŢIALĂ"

Dezbaterile de la Lima din cadrul comisiei speciale

LIMA 2 (Agerpres). — La Lima au luat sfîrşit dezbaterile plenare din cadrul Comisiei speciale a Organizaţiei Statelor Americane privind restructurarea sistemului de relaţii interamericane. Majoritatea reprezentanţilor ţărilor latino-americane au subliniat necesitatea adaptării relaţiilor interamericane la realităţile continentului şi a realizării unor profunde reforme care să reorienteze activitatea O.S.A. şi a organismelor sale.

Şeful delegaţiei argentinene, Jorge Alberto Vasquez, a declarat că, „acum mai mult ca niciodată s-a putut dovedi că imperialismul este cel mai mare şi cel mai serios obstacol în înaintarea ţărilor în curs de dezvoltare pe calea progresului". Denunţînd activitatea monopolurilor străine în aceste ţări, ca pe o nouă formă de colonialism economic, Jorge Alberto Vasquez a exprimat **solidaritatea cu Republica Chile şi alte state latino-americane care au fost ţinta acţiunilor monopolurilor străine** şi a subliniat că **„ţările latino-americane trebuie să fie unite în apărarea intereselor lor specifice".**

Reprezentantul Mexicului, Rafael de la Colina, s-a pronunţat pentru **reaşezarea sistemului interamerican pe baza respectării ferme a principiilor neamestecului în treburile interne ale altor state şi dezvoltării cooperării între ţările latino-americane.**

La rîndul său, delegatul ecuadorian, Galo Leoro, a reafirmat teza privind extinderea apelor teritoriale la 200 mile marine, pe baza dreptului tuturor ţărilor de a trăi şi de a-şi explora resursele naturale în avantajul propriilor popoare.

Julio Adalberto Rivera, reprezentantul Salvadorului, a respins, în alocuţiunea sa, practicile privind încălcarea principiului egalităţii între state, arătînd că **pentru existenţa O.S.A. este esenţială adaptarea sa la realităţile lumii contemporane.**

În acest cadru, reprezentanţii mai multor ţări latino-americane şi-au exprimat **opoziţia faţă de politica de izolare a Cubei,** denunţînd Tratatul interamerican de asistenţă mutuală de la Rio de Janeiro (T.I.A.R.) ca pe un instrument de amestec în treburile interne ale statelor latino-americane.

Reuniunea de la Lima îşi continuă lucrările în cadrul discuţiilor din subcomitetele pe probleme.

Încheierea vizitei premierului guvernului R. D. Vietnam în R. P. D. Coreeană

PHENIAN 2 (Agerpres). — Fam Van Dong, membru al Biroului Politic al C.C. al Partidului celor ce Muncesc din Vietnam, premier al guvernului R. D. Vietnam, şi-a încheiat vizita oficială în R.P.D. Coreeană. În comunicatul comun, dat publicităţii în urma convorbirilor dintre Fam Van Dong şi membri ai conducerii superioare de partid şi de stat a R.P.D. Coreene, se arată că cele două părţi au efectuat un schimb de păreri asupra dezvoltării viitoare a relaţiilor bilaterale, precum şi asupra altor probleme de interes comun.

Partea coreeană, se spune în comunicat, a salutat marea victorie a poporului vietnamez în războiul dus împotriva agresiunii americane şi semnarea Acordului privind încetarea războiului şi restabilirea păcii în Vietnam, precum şi semnarea comunicatului comun din 13 iunie 1973, de la Paris. Partea coreeană afirmă că va continua să sprijine activ lupta justă a poporului vietnamez. Partea vietnameză îşi exprimă solidaritatea fermă faţă de lupta dreaptă a poporului coreean pentru reunificarea paşnică a ţării pe baza propunerilor rezonabile ale guvernului R.P.D. Coreene.

CONGRESUL C.G.I.L.

ROMA 2 (Corespondenţă de la Radu Bogdan). — La Bari s-au deschis lucrările celui de-al 8-lea Congres al Confederaţiei Generale Italiene a Muncii (C.G.I.L.), la care iau parte peste 1 600 de delegaţi, reprezentanţi ai celor 3,6 milioane de membri ai C.G.I.L., precum şi numeroşi invitaţi din partea principalelor partide şi a altor organizaţii sindicale din Italia. La lucrările congresului sînt prezente peste 30 delegaţii sindicale străine, printre care şi o delegaţie a U.G.S.R. condusă de Gheorghe Petrescu, vicepreşedinte al Consiliului Central al U.G.S.R.

Secretarul general al C.G.I.L., Luciano Lama, a prezentat raportul intitulat „Propunerea politică a muncitorilor pentru promovarea democraţiei, victoria unităţii sindicale şi afirmarea unui nou curs economic şi social".

Sesiunea Marelui Hural Popular

ULAN BATOR 2 (Agerpres). — La Ulan Bator s-au deschis lucrările primei sesiuni a celei de-a 8-a legislaturi a Marelui Hural Popular, în prezenţa lui Jumjaaghiin Ţedenbal, prim-secretar al C.C. al P.P.R.M., preşedintele Consiliului de Miniştri, şi a altor conducători de partid şi de stat ai R. P. Mongole. Sesiunea 1-a ales pe N. Luvsanciultem în funcţia de preşedinte al Marelui Hural Popular.

„Vizita preşedintelui Nicolae Ceauşescu a fost urmărită cu prietenie, interes şi satisfacţie"

REVISTA PRESEI DIN R. F. GERMANIA

BONN 2 — (Corespondenţă de la N. S. Stănescu). Presa vest-germană acordă în continuare spaţii largi rezultatelor vizitei preşedintelui Consiliului de Stat al Republicii Socialiste România, Nicolae Ceauşescu, şi a tovarăşei Elena Ceauşescu în Republica Federală Germania.

„FRANKFURTER RUNDSCHAU", cotidian de largă circulaţie, publică un amplu editorial intitulat: **„Parteneri cu România"** în care se subliniază conţinutul relaţiilor economice şi politice dintre cele două ţări, scoţînd în relief faptul că **România militează în mod consecvent pentru egalitatea tuturor ţărilor, pentru dreptul lor suveran la independenţa naţională, pentru avantajul reciproc al partenerilor.** Arătînd că relaţiile de partener dintre cele două ţări au în vedere deosebirile de sistem social-economic, ca şi deosebirile ideologice dintre ele, articolul precizează că modul în care sînt concepute cooperarea economică şi înfiinţarea de societăţi mixte **„creează şanse pentru o prietenie durabilă între Republica Federală Germania şi România socialistă".**

Aceeaşi idee este reliefată şi de către „NEUE RHEIN ZEITUNG" într-un comentariu intitulat „Experienţa românească", în care se relevă faptul că **„la sfîrşitul vizitei preşedintelui român Ceauşescu s-au creat premise pentru o puternică dezvoltare a relaţiilor dintre Republica Federală Germania şi România".**

Referindu-se la relaţiile dintre întreprinderile socialiste româneşti şi firmele occidentale, în genere, şi cu cele vest-germane în special, în articol se opinează că **„experimentul economic românesc merită să fie urmărit cu atenţie de către toată lumea..."**

La rîndul său „STUTTGARTER ZEITUNG", care prezintă cititorilor conţinutul documentelor comune semnate la sfîrşitul vizitei, relevă că **„Bonnul şi Bucureştiul vor să-şi adîncească relaţiile în toate domeniile"**, menţionînd că acordurile semnate creează o bază pentru realizarea acestei năzuinţi a ambelor state.

Publicaţia „INDUSTRIE UND HANDELS-REVUE" dedică în întregime României numărul său pe iunie. Articolul de fond, semnat de redactorul-şef al acestei reviste, Günter Werner Sorge, apreciază că **vizita preşedintelui Nicolae Ceauşescu a fost întîmpinată cu prietenie, interes şi satisfacţie.** Totodată, articolul apreciază că **„în cele mai largi cercuri ale opiniei publice vest-germane este cunoscut punctul de vedere pentru care preşedintele României militează în mod consecvent şi anume că pacea şi progresul pot fi asigurate numai prin respectarea independenţei şi suveranităţii naţionale şi prin neamestecul în treburile interne ale altor state. Aceste principii au înlesnit nu numai stabilirea relaţiilor diplomatice în anul 1967 între Republica Federală Germania şi Republica Socialistă România, dar s-au dovedit foarte trainice pentru ca an de an cooperarea tehnico-ştiinţifică dintre cei doi parteneri să se dezvolte tot mai strîns".**

Revista publică, de asemenea, articole care analizează dezvoltarea economiei româneşti, precum şi modul în care s-au dezvoltat pînă acum relaţiile economice şi politice dintre cele două ţări, perspectivele lor de dezvoltare în viitor, în avantajul reciproc.

Preşedintele Nixon despre măsurile antiinflaţioniste ale Administraţiei S. U. A.

WASHINGTON 2 (Agerpres). — Într-un discurs radiodifuzat, consacrat unor aspecte ale economiei americane, preşedintele Richard Nixon a relevat că hotărîrea privind îngheţarea preţurilor şi controlul asupra exporturilor, instituită la 13 iunie ca mijloc de combatere a inflaţiei, va fi menţinută un timp cît mai scurt posibil. Preşedintele a precizat că această hotărîre a fost luată în scopul cîştigării timpului necesar pentru pregătirea altor măsuri „realiste şi complete", în cadrul celei de-a patra faze a programului antiinflaţionist al administraţiei.

Referindu-se la instituirea controlului asupra exporturilor şi recenta interzicere a vînzărilor de soia şi seminţe de bumbac în Japonia, preşedintele Nixon a făcut cunoscut că măsurile respective vor avea efect numai pînă în toamna acestui an.

În încheierea discursului său, şeful executivului american a subliniat că rigurozitatea bugetară rămîne unul din elementele esenţiale ale programului antiinflaţionist.

SITUAŢIA DIN URUGUAY

● CONTINUĂ GREVA GENERALĂ ● LARGI ACŢIUNI ÎN SPRIJINUL SINDICATELOR

MONTEVIDEO 2 (Agerpres). — Deşi autorităţile au dispus dizolvarea Convenţiei Naţionale a Muncitorilor din Uruguay (C.N.T.), cea mai mare centrală sindicală din ţară, care numără în rîndurile sale peste 500 000 de membri reprezentînd o cincime din întreaga populaţie a ţării, greva generală continuă, pentru a şasea zi consecutiv, în cea mai mare parte a sectoarelor de activitate. Muncitorii şi studenţii, relatează agenţia France Presse, au început să reocupe uzinele şi facultăţile evacuate simbătă de forţele armate.

Partidele opoziţiei de stînga, grupate în Frontul Unit al Forţelor Populare — Frente Amplio — precum şi partidul Blanco, de asemenea, de opoziţie, au anunţat într-un comunicat comun „solidaritatea şi sprijinul" lor pentru rezistenţa sindicatelor faţă de noile măsuri ale preşedintelui Bordaberry. Este pentru prima dată, notează agenţia France Presse, cînd în Uruguay se formează o asemenea alianţă care reprezintă larg majoritatea politică a ţării.

Totodată, Frente Amplio, împreună cu partidul Blanco şi cu fracţiuni ale partidului Colorado — de guvernămînt — a creat, după cum relatează agenţia Reuter, un comitet comun care a primit sarcina să acţioneze pentru găsirea unei soluţii politice a situaţiei actuale.

FRANKFURT PE MAIN

Deschiderea reprezentanţei băncii române de comerţ exterior

BONN 2 (Corespondenţă de la N. S. Stănescu). — La Frankfurt pe Main, puternic centru economic al Republicii Federale Germania, s-a deschis reprezentanţa Băncii române de comerţ exterior. În cuvintul lor, Vasile Voloseniuc, preşedintele Băncii române de comerţ exterior, şi H. Karry, ministrul economiei şi tehnicii din landul Hessen, au subliniat rolul acestei reprezentanţe în contextul perspectivelor de extindere a relaţiilor economice româno—vest-germane, create de recenta vizită a preşedintelui Consiliului de Stat al Republicii Socialiste România, Nicolae Ceauşescu, în R.F. Germania.

VIENA — Convorbiri sovieto-austriece

VIENA 2 (Agerpres). — La Viena au început, luni, convorbirile dintre Bruno Kreisky, cancelarul federal al Austriei, şi Alexei Kosighin, preşedintele Consiliului de Miniştri al Uniunii Sovietice, aflat într-o vizită oficială în Austria. După cum menţionează agenţia T.A.S.S., au fost examinate probleme privind dezvoltarea relaţiilor celor două ţări, precum şi unele probleme internaţionale, interesînd cele două ţări.

Atmosferă optimistă în capitala Finlandei

Marţi, cînd acele ceasornicelor vor indica ora 11,30, la Helsinki îşi va începe lucrările conferinţa europeană. Devenită polul de atracţie al atenţiei internaţionale, sala „Finlandia" îşi oferă azi tribuna miniştrilor de externe ai celor 35 de ţări participante.

Ziarele, posturile de radio şi televiziune înregistrează, în succesiunea lor rapidă, secvenţele inedite dinaintea deschiderii conferinţei. Pînă luni seara, în capitala Finlandei sosiseră cea mai mare parte a miniştrilor de externe. Ziariştii, al căror număr a sporit simţitor în ultimele 24 de ore, au şi pus „stăpînire" pe telexurile şi maşinile de scris, transmiţînd primele aomentarii despre semnificaţia acestui eveniment.

Luni seara a sosit la Helsinki ministrul de externe al României, George Macovescu, şeful delegaţiei ţării noastre la lucrările Conferinţei pentru securitate şi cooperare în Europa. La sosire, George Macovescu a fost întîmpinat de ministrul afacerilor externe al Finlandei, Ahti Karjalainen, precum şi de funcţionari superiori din M.A.E. al Finlandei. Au fost de faţă ambasadorul României la Helsinki, Constantin Vlad, membri ai ambasadei române.

La rugămintea reprezentanţilor presei finlandeze, ministrul de externe al României a declarat că guvernul român salută deschiderea Conferinţei pentru securitate şi cooperare, considerînd-o ca un eveniment deosebit de important în viaţa popoarelor şi statelor din Europa şi nu numai din Europa. „Îmi exprim speranţa — a spus el — că lucrările conferinţei vor duce la rezolvarea multiplelor probleme care stau astăzi în faţa popoarelor şi statelor din Europa, vor crea condiţiile pentru ca relaţiile dintre popoarele şi statele de pe continent să fie aşezate ferm pe baza unor principii care să asigure fiecărui popor deplina sa dezvoltare, în conformitate cu dorinţele şi interesele sale legitime".

Potrivit programului, cuvintul de deschidere va fi rostit de preşedintele primei şedinţe, ministrul afacerilor externe al ţării gazdă, Ahti Karjalainen. Apoi, conferinţa va fi salutată de preşedintele Finlandei, Urho Kekkonen, şi de secretarul general al O.N.U., Kurt Waldheim, invitat de onoare. Pentru început, aşa cum s-a mai anunţat, vor fi adoptate regulile de desfăşurare a conferinţei, în toate cele trei faze ale sale, precum şi recomandările în ansamblu ale consultărilor multilaterale care au precedat-o

În cercurile politice de aici, ca şi în cercurile observatorilor şi ale presei, domneşte o atmosferă optimistă, exprimîndu-se speranţa că rezultatele întîlnirii miniştrilor de externe vor îndreptăţi aşteptările popoarelor europene, deschizînd-se astfel o nouă pagină în istoria Europei.

Dumitru TINU

Helsinki, 2 iulie 1973.

DECLARAŢII ALE UNOR PERSONALITĂŢI POLITICE

Conferinţa general-europeană pentru securitate şi cooperare constituie un eveniment major în istoria postbelică a Europei, a declarat **ministrul afacerilor externe al Uniunii Sovietice, Andrei Gromiko,** la sosirea în capitala Finlandei. Sperăm că participanţii la conferinţă vor da dovadă de bunăvoinţă, de realism, de dorinţa de a căuta, de pe poziţii constructive, soluţii acceptabile pentru toată lumea. În ce o priveşte, a subliniat A. Gromiko, Uniunea Sovietică este gata să facă tot ce depinde de ea pentru aceasta.

Într-o declaraţie făcută presei la plecarea spre Helsinki, **Otto Winzer, ministrul afacerilor externe al Republicii Democrate Germane,** şi-a exprimat optimismul în legătură cu conferinţa general-europeană. Mandatul şi dorinţa noastră, a precizat el, constă în a contribui ca la conferinţa de securitate şi cooperare — fără precedent în istoria Europei — să înceapă o eră nouă de convieţuire paşnică, de cooperare creatoare a tuturor statelor europene.

Secretarul de stat al S.U.A., William Rogers, şi-a exprimat speranţa că reuniunea pan-europeană va contribui la reducerea tensiunii în Europa şi în lume, va arăta clar că suveranitatea şi independenţa fiecărui stat trebuie să fie respectate şi protejate de către toate celelalte state şi va permite extinderea contactelor între popoarele Europei.

Ministrul afacerilor externe al Austriei, R. Kirchschläger, a subliniat, într-un interviu, importanţa deosebită a aspectelor militare ale securităţii în Europa, apreciind că între conferinţa general-europeană şi negocierile de la Viena privind reducerea reciprocă a trupelor şi măsuri adiacente în Europa centrală există o legătură foarte strînsă.

agenţiile de presă transmit:

La Palatul Naţiunilor din Geneva s-a deschis reuniunea Comitetului O.N.U. pentru utilizarea teritoriilor submarine în scopuri paşnice, avînd drept scop pregătirea celei de-a treia Conferinţe a Naţiunilor Unite pentru dreptul maritim. România este reprezentată de o delegaţie condusă de ambasadorul Constantin Ene, şeful misiunii permanente a ţării noastre pe lîngă Oficiul Naţiunilor Unite de la Geneva.

Comitetul O.N.U. pentru decolonizare şi-a încheiat dezbaterile generale asupra problemei Namibiei. Reprezentantă Organizaţiei Poporului din Africa de Sud-Vest (S.W.A.P.O.), Nora Appolus, prezentă la lucrările comitetului în calitate de observator, a declarat că dezbaterile au evidenţiat schimbările importante intervenite în ultima vreme în Namibia. În pofida represaliilor, poporul namibian — a subliniat ea — este ferm hotărît să lupte pînă la victoria finală, pentru a elibera ţara de sub ocupaţia regimului din Republica Sud-Africană.

Convorbiri privind relaţiile dintre R.D. Germană şi Berlinul occidental. Agenţia A.D.N. informează că Joachim Mitdank, şef de secţie în M.A.E. al R.D.G., şi Gerhard Kunze, consilier senatorial al Senatului Berlinului occidental, au avut, luni, la Berlin, o întîlnire în cursul căreia au examinat probleme ale îndeplinirii prevederilor Convenţiei cu privire la călătorii şi la vizitele cetăţenilor vest-berlinezi în R.D.G., precum şi alte probleme legate de relaţiile dintre R.D.G. şi Berlinul occidental.

Primul ministru al Cubei, Fidel Castro, luînd cuvîntul în faţa participanţilor la cea de-a doua consfătuire naţională a sindicatului muncitorilor cubanezi din industria zahărului, a relevat importanţa mecanizării recoltării trestiei de zahăr, pentru îmbunătăţirea condiţiilor de muncă şi sporirea productivităţii.

Statele Unite au hotărît să sporească numărul raidurilor aeriene deasupra teritoriului Cambodgiei — a anunţat purtătorul de cuvînt al Departamentului de Stat, citat de agenţia Associated Press. El a precizat că numărul raidurilor, a căror medie era, pînă la sfîrşitul săptămînii trecute, de 150 pe zi, a fost mărit la circa 200.

Preşedintele Camerunului, Ahmadou Ahidjo, a anunţat retragerea ţării sale din Organizaţia Comună Africană, Malgaşă şi Mauriciană (O.C.A.M.M.). El a precizat că Leopold Sedar Senghor, şeful statului senegalez şi preşedinte în exerciţiu al O.C.A.M.M., a fost încunoştinţat de hotărîrea luată. Potrivit agenţiei France Presse, retragerea anunţată va deveni efectivă, conform statutului organizaţiei, după expirarea termenului de un an. După cum se ştie, capitala Camerunului, Yaounde, găzduieşte sediul general al O.C.A.M.M.

La invitaţia C.C. al P.C.U.S. şi a guvernului U.R.S.S., o delegaţie a Partidului celor ce Muncesc din Vietnam, condusă de Le Duan, prim-secretar al C.C. al P.M.V., şi Fam Van Dong, membru al Biroului Politic al C.C. al P.M.V., urmează să facă, în prima jumătate a lunii iulie, o vizită oficială în U.R.S.S.

Campania de colectare a fondurilor pentru presa comunistă italiană se desfăşoară cu succes. Pînă în prezent, în fondul pentru susţinerea ziarului „l'Unità" au fost colectate peste un miliard de lire italiene.

Asasinarea ministrului irakian al apărării. Un comunicat comun al conducerii Partidului Renaşterii Socialiste Arabe (Baas) din Irak şi al Consiliului Comandamentului Revoluţiei Irakiene, dat publicităţii la Bagdad şi transmis de agenţia M.E.N., anunţă că Hamad Shehab, ministrul irakian al apărării şi membru al Consiliului Comandamentului Revoluţiei, a fost asasinat, iar generalul Saadun Gaidan, ministrul de interne şi membru al Consiliului Comandamentului Revoluţiei, a fost rănit, în cursul unei acţiuni complotiste puse la cale de „duşmani ai poporului şi ai revoluţiei". Se precizează că organizatorul complotului este Nazem Kezar, fostul şef al Siguranţei publice, care a şi fost arestat.

Complex expoziţional consacrat României

LONDRA 2 (Corespondenţă de la N. Plopeanu). — Luni, în sala Norwood Library din capitala Angliei s-a deschis un complex expoziţional consacrat ţării noastre. Printr-un mare număr de imagini fotografice, prin cărţi şi publicaţii de specialitate, expoziţia reliefează importantele realizări obţinute de poporul nostru în anii de după eliberare. Sînt prezentate cele mai noi lucrări editoriale, pe prim plan situîndu-se operele tovarăşului Nicolae Ceauşescu, precum şi volumele apărute nu de mult în Anglia, consacrate României socialiste şi conducătorului său. Sînt expuse, de asemenea, numeroase obiecte de artizanat — mărturie a talentului şi măiestriei creatorilor din ţara noastră.

Cei trei astronauţi americani, care au evoluat timp de 28 de zile la bordul laboratorului spaţial „Skylab", au declarat cu prilejul unui interviu televizat că viitoarele echipaje vor putea rămîne, fără dificultate, în spaţiu o perioadă dublă şi chiar triplă de timp. Conrad, Kerwin şi Weitz au sugerat ca succesorii lor la bordul lui „Skylab" să aibă zilnic două şedinţe de gimnastică, să absoarbă mai multe vitamine şi să mănînce mai variat. Astronauţii consideră că membrii celui de-al treilea şi ultimul echipaj la bordul lui „Skylab", prevăzut pentru iarna viitoare, ar putea evolua în spaţiu timp de 90 zile.

REDACŢIA ŞI ADMINISTRAŢIA: Bucureşti, Piaţa Scînteii. Tel. 17 60 10, 17 60 20 Abonamentele se fac la oficiile poştale şi difuzorii din întreprinderi şi instituţii Din străinătate, abonamentele se fac prin „ROMPRESFILATELIA" Bucureşti — Calea Griviţei nr. 64—66 P.O.B. — 2001. Tiparul: Combinatul Poligrafic CASA SCÎNTEII 40 260