PROLETARI DIN TOATE ŢĂRILE, UNIŢI-VĂ!

Scînteia

ORGAN AL COMITETULUI CENTRAL AL PARTIDULUI COMUNIST ROMÂN

Anul XLIII Nr. 9716 | Duminică 9 decembrie 1973 | 6 PAGINI — 30 BANI

ÎN ZIARUL DE AZI:

● Lăudaţi femeile pentru că merită ● Concret, cu hotărîre şi răspundere ● Cultură şi limbaj ● Rubricile noastre: Telex cetăţenesc; Adnotări; Faptul divers; Sport.

Exprimîndu-şi sentimentele de vie satisfacţie şi deplină aprobare pentru rezultatele rodnice ale vizitei în Statele Unite, mii de bucureşteni au salutat cu căldură

ÎNTOARCEREA TOVARĂŞULUI NICOLAE CEAUŞESCU ŞI A TOVARĂŞEI ELENA CEAUŞESCU ÎN CAPITALĂ

Preşedintele Consiliului de Stat al Republicii Socialiste România, tovarăşul Nicolae Ceauşescu, şi tovarăşa Elena Ceauşescu s-au reîntors, sîmbătă la amiază, în Capitală, după vizita de stat efectuată în Statele Unite ale Americii, la invitaţia preşedintelui Richard Nixon şi a soţiei sale, doamna Patricia Nixon.

La aeroportul Otopeni, în întîmpinare au venit tovarăşii Ion Gheorghe Maurer, Emil Bodnaraş, Paul Niculescu-Mizil, Gheorghe Pană, Gheorghe Rădulescu, Virgil Trofin, Ilie Verdeţ, Maxim Berghianu, Gheorghe Cioară, Lina Ciobanu, Florian Dănălache, Emil Drăgănescu, Janos Fazekas, Petre Lupu, Dumitru Popescu, Leonte Răutu, Gheorghe Stoica, Ştefan Voitec, Chivu Stoica, Constantin Băbălău, Cornel Burtică, Miron Constantinescu, Mihai Dalea, Mihai Gere, Magdalena Filipaş, Ion Ioniţă, Vasile Patilineţ, Ion Păţan, Ştefan Andrei. Conducătorii de partid şi de stat au venit la aeroport împreună cu soţiile.

Erau, de asemenea, prezenţi membri ai C.C. al P.C.R., ai Consiliului de Stat şi ai guvernului, conducători de instituţii centrale şi organizaţii obşteşti, alte persoane oficiale.

Au fost de faţă însărcinatul cu afaceri ad-interim al S.U.A. la Bucureşti, Donald Bramante, şi şefii misiunilor diplomatice acreditaţi în ţara noastră.

La coborîrea din avion, tovarăşul Nicolae Ceauşescu şi tovarăşa Elena Ceauşescu au fost salutaţi cu multă căldură de conducători de partid şi de stat, de celelalte persoane oficiale.

Cetăţenii Capitalei, veniţi în întîmpinare, i-au aclamat îndelung, adresîndu-le calde cuvinte de bun sosit. Entuziasmul mulţimii exprima satisfacţia întregului nostru popor pentru rezultatele remarcabile ale vizitei, faţă de această nouă şi valoroasă contribuţie adusă la înţelegerea şi conlucrarea între state, la afirmarea unei noi politici în viaţa internaţională, la întărirea păcii în lume.

Tovarăşul Nicolae Ceauşescu, tovarăşa Elena Ceauşescu au răspuns cu multă prietenie urărilor calde ce le-au fost adresate.

(Agerpres)

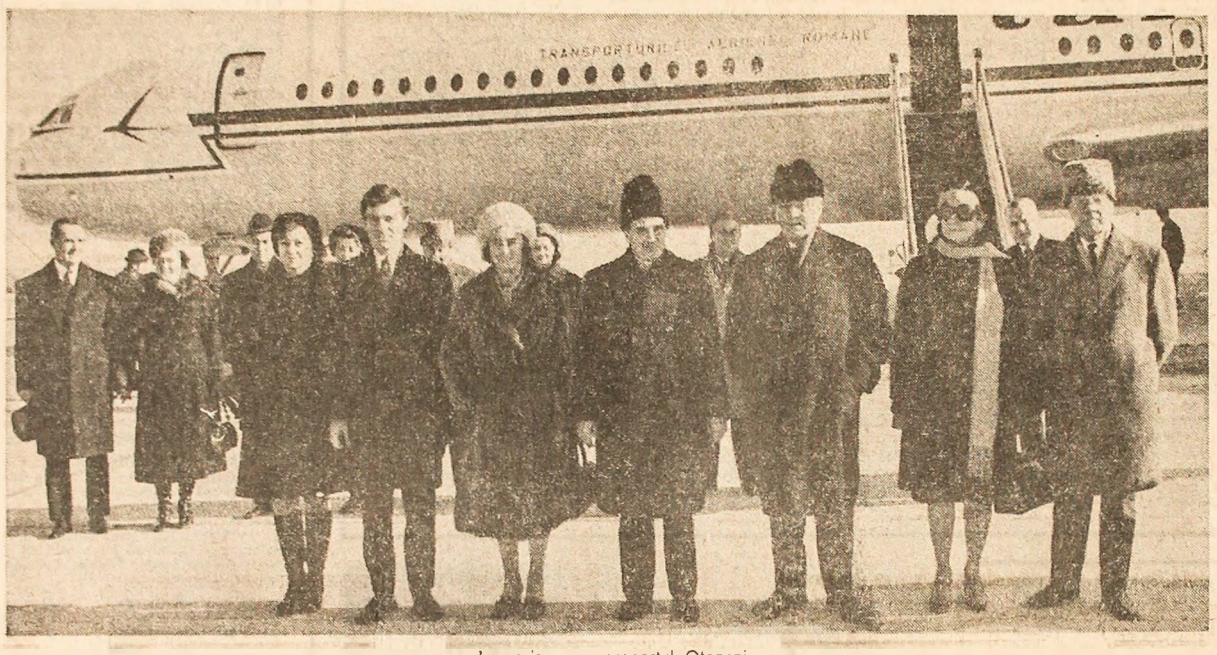

La sosire, pe aeroportul Otopeni

Plecarea din New York

NEW YORK 8 — Corespondentul Agerpres, Constantin Alexandroaie, transmite: Vineri seara a luat sfîrşit vizita preşedintelui Consiliului de Stat al Republicii Socialiste România, tovarăşul Nicolae Ceauşescu, şi a tovarăşei Elena Ceauşescu în Statele Unite ale Americii, vizită efectuată la invitaţia preşedintelui Richard Nixon şi a doamnei Patricia Nixon.

Şeful statului român a fost însoţit de tovarăşii Manea Mănescu, vicepreşedinte al Consiliului de Miniştri, preşedintele Comitetului de Stat al Planificării, George Macovescu, ministrul afacerilor externe, Constantin Mitea şi Vasile Pungan, consilieri ai preşedintelui Consiliului de Stat, de alte persoane oficiale române.

Pe aeroportul internaţional John F. Kennedy din New York, preşedintele Nicolae Ceauşescu şi tovarăşa Elena Ceauşescu au fost salutaţi cu căldură de J. Carluy, reprezentant al primarului oraşului New York, Stuart Anderson, reprezentantul guvernatorului statului New York, de alte autorităţi locale.

Au fost de faţă Corneliu Bogdan, ambasadorul României la Washington, Ion Datcu, ambasador, reprezentantul permanent al ţării noastre pe lîngă Organizaţia Naţiunilor Unite, membri ai misiunii permanente a ţării noastre la O.N.U., ai Agenţiei economice române.

Vineri la ora 20,00 (ora locală), — sîmbătă ora 3,00 (ora Bucureştiului), aeronava prezidenţială a decolat de pe aeroportul din New York, îndreptîndu-se spre patrie.

O contribuţie remarcabilă la înfăptuirea unei politici noi, de egalitate şi respect, în viaţa internaţională

În virtutea tradiţiei create de atîtea precedente, fiecare călătorie peste hotare a tovarăşului Nicolae Ceauşescu este urmărită — am spune, este trăită — de cetăţenii patriei noastre cu acea vibraţie umană şi mîndrie legitimă care decurg din convingerea că acolo, departe, este slujită o cauză proprie fiecăruia — promovarea intereselor fundamentale ale poporului român şi, implicit, aspiraţiile de mai bine, de pace şi înţelegere, ale tuturor popoarelor. Se poate spune cu tot temeiul că prin aceste atribute s-a distins şi călătoria întreprinsă de tovarăşul Nicolae Ceauşescu, împreună cu tovarăşa Elena Ceauşescu în Statele Unite, la invitaţia preşedintelui Richard Nixon şi a soţiei sale, doamna Patricia Nixon.

Această vizită s-a înscris în contextul întregii politici externe a României, care, militînd neobosit pentru continua întărire a legăturilor multilaterale de prietenie şi alianţă cu ţările socialiste, acţionează, în acelaşi timp, în direcţia dezvoltării relaţiilor cu toate statele lumii, indiferent de orînduire socială, în spiritul coexistenţei paşnice, al cerinţelor destinderii şi progresului general în lumea de azi. Expresie a relaţiilor de prietenie şi colaborare, statornicite între ţările şi popoarele noastre, vizita în S.U.A. s-a încheiat cu rezultate deosebit de satisfăcătoare pentru dezvoltarea în continuare a acestor raporturi, înscriindu-se totodată ca o amplă contribuţie la cauza generală a păcii şi colaborării internaţionale.

Ne sînt proaspete pe retină imaginile de la televiziune şi din presă: primirea plină de căldură, consideraţie şi ospitalitate rezervată de gazde înalţilor oaspeţi: momentul apariţiei în balconul Casei Albe pentru a răspunde manifestărilor de simpatie ale americanilor veniţi în întîmpinare; întîlnirile de lucru cu personalităţi de prim rang aparţinînd unui larg evantai politic, cu exponenţi ai cercurilor economice: prezenţa a 200 de ziarişti în sala Clubului Naţional al Presei — vie expresie a unui larg interes; gesturile spontane, pline de cordialitate ale populaţiei, inclusiv cetăţeni americani de origine română din Wilmington, Cleveland, Hartford şi New York. În toate acestea, un numitor comun — **simpatia faţă de poporul român, preţuirea faţă de realizările României de azi, atît în opera de construcţie, cît şi în eforturile pe linia păcii şi prieteniei între popoare, faţă de personalitatea prestigioasă, departevăzătoare a preşedintelui Ceauşescu.** Făcîndu-se exponentul acestor aprecieri, preşedintele Nixon a relevat: **„Distinsul nostru oaspete, dintre toţi oamenii de stat din lume, a jucat unul din cele mai însemnate roluri ale unui om de stat de pe glob prin faptul că a văzut ansamblul problemelor mondiale cu care sîntem confruntaţi şi nu numai pe acelea care implicau propria sa ţară... El a dat dovadă de înţelepciune şi înţelegere şi a contribuit enorm la deschiderea unor dialoguri, care, altfel, ar fi rămas, poate, închise pentru totdeauna".** Asemenea cuvinte elogioase, care se adaugă atîtor declaraţii similare, rostite pe diferite meridiane de conducători ai partidelor comuniste, de lideri ai mişcărilor de eliberare şi ai organizaţiilor politice progresiste, de oameni de stat din Europa şi din celelalte continente, **confirmă justeţea politicii partidului şi statului nostru, în a cărei elaborare şi consecventă înfăptuire, t o v a r ă ş u l Nicolae Ceauşescu are un rol proeminent.**

În cuvîntările rostite de cei doi preşedinţi au fost evocate cu satisfacţie întîlnirile şi convorbirile lor anterioare — de la cea cu caracter particular, care a avut loc în 1967 la Bucureşti, pînă la cea actuală — a treia întîlnire prezidenţială. Faptul că toate aceste contacte s-au dovedit utile şi fructuoase atît pe planul îmbunătăţirii relaţiilor româno-americane, cît şi pentru evoluţiile pozitive din lume vine să confirme odată mai mult **oportunitatea şi valoarea deosebită a contactelor personale şi dialogului direct între factorii de răspundere ai statelor pentru netezirea căilor spre cunoaştere, înţelegere şi colaborare.**

Fireşte, între conducătorii a două ţări cu orînduiri sociale diferite şi care au concepţii ideologice

(Continuare în pag. a V-a)

Excelenţei Sale domnului RICHARD NIXON
Preşedintele Statelor Unite ale Americii

CASA ALBĂ

La plecarea spre patrie, doresc ca, în numele meu şi al soţiei, să vă exprim cele mai calde mulţumiri pentru ospitalitatea desăvîrşită de care ne-am bucurat în timpul vizitei în Statele Unite ale Americii.

Îmi exprim convingerea că vizita făcută, convorbirile pe care le-am avut cu dumneavoastră, cu reprezentanţi ai vieţii politice şi economice americane, Declaraţia comună pe care am semnat-o şi acordurile încheiate vor contribui la dezvoltarea în continuare, pe multiple planuri, a relaţiilor dintre ţările noastre, în folosul deplin al celor două popoare, al cauzei colaborării, destinderii şi păcii în întreaga lume.

Îmi este deosebit de plăcut să vă adresez, cu acest prilej, dumneavoastră şi stimatei doamne Nixon, precum şi întregului popor american prieten, cele mai cordiale urări de sănătate şi fericire, de progres, prosperitate şi pace.

NICOLAE CEAUŞESCU
Preşedintele Consiliului de Stat al Republicii Socialiste România

Răspunzînd manifestărilor călduroase ale cetăţenilor Capitalei

Au îndeplinit planul pe primii trei ani ai cincinalului

Industria judeţului Prahova

PLOIEŞTI (Corespondentul „Scînteii", **Constantin Capraru**). — Colectivele unităţilor industriale din judeţul Prahova au obţinut ieri un nou şi important succes: planul la producţia globală pe primii trei ani ai actualului cincinal a fost realizat. Datorită avansului de timp cîştigat, prahovenii vor produce în plus pînă la sfîrşitul acestui an produse necesare economiei naţionale în valoare de circa 1,4 miliarde lei. Prahova industrială a reuşit să livreze suplimentar la export mărfuri în valoare de aproape 428 milioane lei valută, planul pe trei ani ai cincinalului fiind îndeplinit încă de la 24 septembrie a.c.

O contribuţie de seamă la succesele înregistrate de industria prahoveană şi-au adus colectivele rafinăriilor Ploieşti-Sud şi Cîmpina, schelei Boldeşti, întreprinderii de anvelope „Victoria" din Floreşti, întreprinderii electrocentrale Brazi, fabricii de detergenţi „Dero", uzinei de fabricate pentru construcţii „Dacia" din Ploieşti, „INTEX" Păuleşti, întreprinderii de stofe „Dorobanţul" Ploieşti şi a celei de postav din Azuga ş.a.

În telegrama adresată cu acest prilej **C.C. al P.C.R., tovarăşului Nicolae Ceauşescu**, de către Comitetul judeţean Prahova al P.C.R., printre altele, se spune: „Privind realizările obţinute prin prisma marilor sarcini ce-i revin judeţului în cadrul planului cincinal, sîntem pe deplin conştienţi că aportul Prahovei la înfăptuirile întregului popor în opera de făurire a societăţii socialiste multilateral dezvoltate poate fi şi mai substanţial. În acest sens se va acorda o mai mare atenţie îmbunătăţirii continue a calităţii produselor, creşterii productivităţii muncii, reducerii cheltuielilor materiale şi de producţie, folosirii eficiente a capacităţilor de producţie şi a timpului de lucru, întăririi disciplinei în muncă, precum şi introducerii mai intense a tehnicii noi în toate sectoarele de fabricaţie. O grijă sporită vom acorda formării temeinice a celor peste 21 000 de cadre necesare pentru producţia anului 1974, urmărind în perspectivă creşterea şi perfecţionarea forţei de muncă, pentru a ridica pe o treaptă şi mai înaltă nivelul producţiei şi al productivităţii muncii la fiecare loc de muncă. Vom face totul pentru ca în anul 1974, anul celei de-a XXX-a aniversări a eliberării patriei şi al celui de-al XI-lea Congres al partidului, să se obţină succese şi mai mari, astfel încît contribuţia judeţului Prahova la accelerarea progresului economic şi social-cultural al ţării să fie pe măsura înaltelor exigenţe ale etapei pe care o străbatem".

Industria judeţului Dîmboviţa

TÎRGOVIŞTE (Corespondentul „Scînteii", **Constantin Soci**). Antrenaţi în marea întrecere patriotică pentru realizarea cincinalului înainte de termen, oamenii muncii din unităţile economice ale judeţului Dîmboviţa raportează un succes de prestigiu — realizarea prevederilor planului cincinal pe primii trei ani la producţia globală industrială. Pînă la sfîrşitul acestui an, în industria judeţului Dîmboviţa se va realiza o producţie suplimentară în valoare de aproape 500 milioane lei, concretizată în 500 milioane kWh energie electrică, 15 milioane lei aparataj electric pentru instalaţii, utilaj tehnologic şi piese de schimb pentru industrie în valoare de peste 45 milioane lei, 150 mii tone ţiţei şi 130 milioane mc gaz metan şi alte produse.

În telegrama adresată **Comitetului Central al Partidului Comunist Român, tovarăşului secretar general, Nicolae Ceauşescu**, de către biroul comitetului judeţean de partid, în numele oamenilor muncii din industria judeţului Dîmboviţa, se spune: „Avînd în vedere că în anul viitor vor avea loc sărbătorirea celei de-a XXX-a aniversări a eliberării patriei de sub jugul fascist şi cel de-al XI-lea Congres al P.C.R., evenimente ce se vor scrie cu litere de aur în istoria patriei şi a partidului, sîntem hotărîţi să facem totul pentru a organiza mai bine producţia şi activitatea de investiţii, să sporim neconcentrat eficienţa întregii noastre activităţi economice. Ne vom concentra eforturile pentru a pune înainte de termen în funcţiune obiectivele de pe platforma siderurgică din Tîrgovişte şi să dăm patriei însemnate cantităţi de oţel şi piese forjate.

Vă asigurăm, mult stimate şi iubite tovarăşe Nicolae Ceauşescu, se spune în încheierea telegramei, că strînşi uniţi în jurul partidului şi Comitetului său Central, în frunte cu dumneavoastră, vom depune toate eforturile pentru a pune în valoare întregul potenţial material şi uman al judeţului nostru, în plină dezvoltare, pentru înflorirea necontenită a plaiurilor dîmboviţene, a întregii noastre republici".

Azi începe

FESTIVALUL FILMULUI LA SATE

— manifestare culturală de amploare, cu puternic ecou educativ

Începe în întreaga ţară FESTIVALUL FILMULUI LA SATE, importantă manifestare cinematografică, devenită tradiţională în activitatea cultural-educativă din viaţa spirituală a satelor noastre. Aflat la cea de-a XVII-a ediţie şi urmînd să se desfăşoare în două etape, pînă la 10 februarie 1974, în aproape 5 000 de localităţi rurale, festivalul îşi propune să legitimeze într-o măsură sporită — prin repertoriul calitativ superior care va fi prezentat — interesul milioanelor de spectatori pentru această manifestare. Fondul de filme care se află la întreprinderile cinematografice judeţene, şi care numără peste 500 filme artistice de lung metraj şi peste 700 documentare, oferă posibilitatea alcătuirii unor programe atractive, de o mare diversitate, capabile — în urma unei selecţii competente — să valorifice la un nivel superior virtualităţile educative ale filmului.

În acest cadru, obiectivele majore ale festivalului converg către ridicarea nivelului general al cunoaşterii şi educaţia socialistă a milioanelor de spectatori prin intermediul operelor cinematografice valoroase, către creşterea rolului filmului în educarea tineretului în spiritul patriotismului, al dragostei faţă de muncă şi învăţătură. O atenţie deosebită se va acorda filmelor artistice de lung metraj din producţia naţională — unele dintre ele constituind premiere pentru cinematografele săteşti — care se vor bucura de o programare specială şi vor alcătui fondul prioritar al acţiunilor cultural-educative. Filmele de scurt metraj de toate genurile din producţia naţională — şi în primul rînd cele dedicate vizitelor conducerii de partid şi de stat în ţară şi străinătate şi cele care reflectă realizările poporului nostru, sub conducerea partidului în toate domeniile — vor ocupa un loc special pe ecranele festivalului. Un loc important în alcătuirea programelor îl vor deţine şi filmele din producţia altor ţări, care reprezintă valori autentice prin conţinutul de idei şi prin nivelul realizării artistice.

Valorificînd experienţa anilor precedenţi, întreprinderile cinematografice judeţene vor iniţia la actuala ediţie a festivalului o gamă şi mai largă de acţiuni menite să conţere cadrului strict al proiecţiei filmelor noi valenţe cultural-educative şi un plus de atractivitate: întîlniri cu realizatorii şi actorii unor filme, recenzii, concursuri, medalioane cinematografice, simpozioane, programe cu participarea brigăzilor artistice locale, diferite expoziţii în căminele culturale unde se prezintă filmele etc.

Ţinînd seama de modul cum a fost pregătit festivalul, se poate afirma că s-au creat premisele necesare ca în actuala ediţie să se înregistreze rezultate pozitive, decisive în acest scop fiind eforturile susţinute pe care vor trebui să le depună miile de lucrători din întreprinderile cinematografice pentru popularizarea lui intensă, pentru asigurarea unor condiţii tehnice care să permită proiecţii de calitate şi, bineînţeles, pentru organizarea unor acţiuni vii, atractive, capabile să suscite interesul real al spectatorilor. O strînsă colaborare a întreprinderilor cinematografice judeţene cu organizaţiile U.T.C., consiliile sindicale, inspectoratele şcolare, cu alte organe locale poate asigura succesul actualei ediţii a Festivalului filmului la sate, justificînd interesul cu care este aşteptat acest eveniment cinematografic al lunilor de iarnă de milioanele de spectatori din satele şi comunele patriei noastre.

Marin STANCIU
director general al Centralei „România-film"

FAPTUL DIVERS

Sărut' mîna, mamă!

„Subsemnatul Miulescu A. Dumitru, din comuna Dumbrava-Mehedinți, as dori, din tot sufletul, să-i mulțumesc și pe această cale doctorului care m-a salvat de la moarte sigură". Într-o scrisoare lungă, în cuvinte simple, dar emoționante, M.D. povestește despre felul în care a fost accidentat de un biciclist, izbindu-l cu capul de-un bolovan, despre internarea sa la spitalul din Strehaia, despre modul în care, în comă fiind, a fost încrijit și supravegheat, zi și noapte, de dr. Ion Stoica (el însuși cu sănătatea subredă) și cum același doctor l-a dus la Timișoara, unde, împreună cu alți doctori, l-au redat vieții. Adresînd felicitări profesorilor care l-au învățat și colectivului în care medicul lucrează, M.D. își încheie scrisoarea cu cuvintele: „Îi mulțumesc și-i sărut mîna măicuței doctorului că a crescut asemenea om. Să afle și să se bucure și ea". Și ea, și alte mame!

Cu 10 tone, pentru... 10 grame!

— Alo? Întreprinderea „Articola"? Aici — Direcția județeană de statistică Neamț. Cu tovarășul Toia, de la planificare.

— La telefon.

— De ce ați inițiat cu aducerea situației statistice pe luna noiembrie?

— Vin imediat. O aduc „în zbor".

Neavînd, pe moment, cum să „zboare", a luat un autofrigorifer de 10 tone, pentru a transporta o hîrtie de... 10 grame. Ajuns la direcția de statistică, planificatorul a trebuit să mai răboțească o oră, pentru a da unele lămuriri. În tot acest timp, motorul autofrigoriferului de 10 tone duduia de mama focului, mistuind benzină, capitol la care planificatorul tocmai raporta, între altele, economia planificată și realizată. Curat economic!

Nici nu urcă, nici coboară...

Spectacol inedit, în miez de noapte, pe strada Nuferilor din Capitală: cățărat pe schelele clădirii cu nr. 19, aflată în reparație, ca un veritabil acrobat, un individ stătea suspendat, între cer și pămînt, fără să urce, nici să coboare, deși de „invitații" nu ducea lipsă:

— Poftim, nenicule, de urcă, dacă-ți dă mina! — îl îmbia, de la etajul al II-lea, Petru Balint, în locuința căruia, „acrobatul", în persoana lui Nicolae Pascu din Grabicina (Buzău), voia să se strecoare. Părăsește geamul de la bucătărie și, cînd să zică „hop", n-a mai sărit. Se trezește gazda. Acum... pas de coboară, cînd, jos, îl așteptau cîțiva trecători și un lucrător de miliție. Abia într-un tîrziu, obosit de atîta „acrobație", N.P. a coborît. Rămîne de văzut la cît se va „urca" pe deapsa.

Auto... reparația

Vecinii lui Marin Țiță din Capitală (Prelungirea Ghencea 120) s-au trezit într-o bună zi cu ograda acestuia transformată în teren de parcare auto. Numai că autoturismele, cîte 4—5 deodată, veneau cocoțate și bătute și plecau nou-nouțe. În curînd, cu toții și-au dat seama că vecinul lor, M.T., pusese „pe roate" un ditamai atelier de reparat auto, „clientela" fiindu-i asigurată de amicul și ajutorul său, Stelian Corbu. Văzînd că nimeni nu-i bagă „bețe-n roate", M.T. se „autofelicita", prosperînd. Pînă la un... viraj al organelor de resort în fața cărora M.T. a răspuns că nu este vorba de un atelier de reparații propriu-zis, că el face, doar așa, niște „cîrpeli". Se pare că o „reparație propriu-zisă" e absolut necesară. Și ea va începe chiar cu M.T.

Cînd e cafea, nu-i rîșniță... și invers!

Unitatea centrală „Cafea" din Vaslui. Vreți 50 sau 100 de grame pentru acasă? Ți se răspunde: „Avem cafea, dar n-avem rîșniță. Vreți boabe?" Nu vrei boabe și mergi la „Alimentara nr. 1", unde ți se răspunde: „Astăzi aveți noroc, rîșnița merge, cafea avem, dar nu-i prăjită. O vreți crudă?" N-o vrei crudă și mergi la... Dar, indiferent unde vei merge, ori găsești cafea fără rîșniță, ori invers. Deocamdată, vasluienii consumă cafea de la Birlad, de la Bacău și chiar de la Iași. Pe cînd și de la... Sighetul Marmației?

Rubrică redactată de
Petre POPA
Gheorghe DAVID
și corespondenții „Scînteii"

LĂUDAȚI FEMEILE PENTRU CĂ MERITĂ,

dar însoțiți laudele de măsuri care să le ușureze munca în uzină și în gospodărie

O INVESTIGAȚIE LA „RULMENTUL"-BRAȘOV

Încet, încet, fără prea multă publicitate, femeile au început să se „infiltreze" în cetățeia rulmenților, a bărbaților — industria constructoare de mașini. Și nu pe porțile deschise, lăturalnice, ci pe poarta cea mare.

Dar, pentru ca rîndurile de mai sus să nu rămînă o metaforă gratuită, iată un argument concret: uzina „Rulmentul" din Brașov. În colectivul acestei uzine, femeile ocupă un loc important, reprezentînd 34 la sută din totalul salariaților. Le găsim în multe din secțiile de bază: în fabricația de bile și role, la rectificare, la montaj, în controlul de calitate etc.

Prezența remarcabilă a femeilor în această uzină este lesne de explicat. Producția de rulmenți este mecanizată și automatizată într-o măsură mult mai mare decît în alte unități ale construcției de mașini. Rulmenții nu cer forță fizică, ci o mînă de lucru fină, un ochi ager. Or, femeile sînt înzestrate cu asemenea însușiri, încît nici nu este de mirare dacă în anumite sectoare — la montaj, în proporție de 50 la sută — ele dețin ponderea. O pondere care nu este doar numerică.

— Trebuie să recunoaștem — ne spunea tovarășul **Gh. Mincu**, inginer-șef — că avem anumite locuri de muncă — secțiile rectificare și experimentală — unde la condiții de lucru similare femeile obțin rezultate mai bune decît bărbații. De ce? Poate pentru că femeile se comportă în uzină ca și acasă, ca niște bune gospodine care cunosc valoarea lucrului bine făcut, cu economie de mijloace.

O dovadă grăitoare a prețuirii de care se bucură femeile, în cîtadela rulmenților, este și prezența lor în consiliul oamenilor muncii — din 9 membri, 2 sînt femei — Constanța Frățilă, lăcătuș montator, și Sonia Catargiu, maistru. Sînt femei cărora li s-a acordat încrederea conducerii unor sectoare: ing. Florina Grigorescu este șefa laboratorului; ing. Emilia Apetrei conduce tratamentul secundar — operație de mare însemnătate pentru calitatea inelelor, care cere deosebită atenție în aplicarea unor regimuri foarte severe. Sonia Catargiu este maistru în sectorul bile, loc de muncă în care lucrează numai femei, majoritatea tinere.

În cei zece ani, de cînd a devenit maistru în prelucrarea prin așchiere, Sonia Catargiu (ca și celelalte femei care dețin funcții de conducere) a demonstrat din plin calități de bun conducător. De ce, atunci, ea a rămas „unicat"? De ce nu au mai fost trimise la școala de maiștri și alte muncitoare dintre cele mai destoinice? Răspunsuri sînt multe. „Munca de maistru e muncă grea, de bărbat", „Femeile nu prea au cerut să meargă la școli" — zic, de regulă, bărbații. Dar femeile? Ce spun ele? Că nu li s-au prea făcut asemenea propuneri. Pe de altă parte, multe femei se feresc de funcțiile de răspundere. Dialogul cu Sonia Catargiu lămurește pricina:

— E grea munca de maistru? o întrebăm.

— Grea. Răspunderea te apasă. Rareori plec liniștită acasă, gîndind că nu a mai rămas nimic de făcut. Munca de răspundere cere devotament, dăruire de sine. Nu ai dreptul să-ți precupețești timpul, priceperea, experiența.

— De aceea se feresc femeile să primească o muncă de răspundere?

— În nici un caz pentru că se tem de muncă. Singurul lucru de care se tem cu adevărat este consumul suplimentar de timp. Pentru femeia gospodină și mamă, timpul este deosebit de prețios. Orele dăruite, în plus, muncii se scad din timpul pe care ea îl consacră familiei. Și nu toate femeile pot să facă un asemenea sacrificiu.

Desigur, nimeni nu le poate pretinde femeilor să-și neglijeze gospodăria și copiii de dragul unei funcții de conducere. În general, faptul că femeia este salariată nu trebuie să o stînjenească în exercitarea atribuțiilor ei de soție și mamă. În hotărîrea plenarei din iunie a C.C. al P.C.R. cu privire la creșterea rolului femeii în viața economică, politică și socială se arăta limpede că, paralel cu sporirea contribuției femeii în diferitele sectoare de activitate, trebuie să se asigure condițiile menite să le ușureze munca de gospodine și mame. Ce se face în uzina „Rulmentul" din acest punct de vedere? Un răspuns autorizat am primit de la responsabila comisiei de femei, statisticiana **Melania Andronescu**.

— Nu există prilej în care, întîlnindu-ne cu salariatele la cîte o conferință, adunare, consfătuire, să nu vină vorba despre problemele care ne frămîntă cel mai mult: viața de familie, copiii, gospodăria. La noi s-au făcut multe pentru a le veni în ajutor: uzina nu are creșă și grădiniță de copii, dar s-au obținut locuri la creșele și grădinițele din oraș, mai apropiate de locuințele lor. O bună parte din cererî au fost satisfăcute, cu excepția cîtorva, pentru grădinițe, unde în acest an solicitările sînt mai mari decît disponibilitățile. Femeia-mamă se bucură de sprijinul pe care legea și omenia le recomandă. Dar nu putem afirma că s-a făcut tot ceea ce ar fi posibil de realizat pentru ca, într-adevăr, femeile să se poată ocupa, în măsura în care ar dori-o și ar fi capabile, de realizarea lor pe plan profesional. Multe din salariatele noastre, care au copii de vîrstă școlară, sînt foarte îngrijorate, mai ales pentru cei din clasele mici, care au absolută nevoie de supraveghere în cele cîteva ore pînă se întorc părinții de la lucru. Or, în tot Brașovul nu există nici o școală cu semiinternat, deși cereri sînt nenumărate. Pe agenda zilnică a femeii, alături de grija pentru copii, se află, firește, aprovizionarea. Salariatele noastre nu o scrie de observații critice de făcut, cu privire la aceasta. Aprovizionarea necorespunzătoare a magazinelor brașovene cu mărfuri de primă necesitate le silește pe gospodine să piardă mult timp cu alergătura. De aceea preferă să lucreze în schimbul II.

În privința aprovizionării, rolul principal îl au, desigur, organele de resort. Dar și conducerea uzinei, sindicatul pot contribui, într-un mod specific, la rezolvarea ei. Cum? Experiența atîtor întreprinderi din Capitală și din alte localități oferă cel mai bun răspuns. S-au înființat microcase de comenzi, bufete, secții „gospodina" pe lîngă cantinele-restaurant, puncte alimentare, în incinta sau în apropierea întreprinderii etc. Nimic din toate acestea nu se află la „Rulmentul". De ce? Greu de spus. Sau, mai bine zis, greu de mărturisit: nu s-a gîndit nimeni, cu seriozitate, la asemenea lucruri. Iată un fapt edificator în această privință. Uzina dispune de o cantină-restaurant, de mare capacitate, care ar putea, după cum ne asigură chiar responsabilul ei, Anghel Untaru, să înființeze o secție „gospodina", care să vindă preparate și semipreparate culinare, la prețuri foarte convenabile. De ce nu s-a înființat?

— Nu avem vitrină frigorifică, ne explică responsabilul. Am cerut în repetate rînduri întreprinderii comerciale locale de stat pentru alimentația publică (I.C.L.S.A.P.), de care aparținem, dar nu am primit, deși sînt zeci de asemenea utilaje nefolosite.

Se va spune, poate, că directorul unei întreprinderi de proporțiile „Rulmentului" are răspunderi mult mai mari și mult mai importante decît procurarea unei biete vitrine frigorifice, pentru păstrarea chiftelelor și ardeilor umpluți. Nu negăm, așa este. Dar este oare nevoie să se ocupe directorul, personal? Este suficientă o dispoziție clară și se va găsi cine să rezolve chestiunea. Acest modest utilaj ar putea veni în ajutorul salariatelor care nu sînt sute, ci mii, deci procurarea lui merită eforturi unui telefon (că altceva nu era necesar) către directorul I.C.L.S.A.P. Așa stau lucrurile și cu celelalte cerințe rămase neonorate: introducerea programului permanent de 4 ore, solicitat de multe femei cu copii mici, inițierea unor cursuri de calificare în anumite specialități, pentru a permite promovarea în clase de salarizare mai bune și concretizarea celorlalte recomandări cuprinse, de asemenea, în hotărîrea C.C. al P.C.R.

În convorbirile pe care le-am avut cu reprezentanți ai conducerii uzinei, ai comitetului sindicatului, cuvintele de laudă la adresa muncii femeilor nu au lipsit. S-au făcut promisiuni în ce privește promovarea lor în funcții de conducere, recunoscîndu-se, implicit, că „mai sînt și unele lipsuri" în această privință. Dar toate acestea nu vor avea mare valoare dacă nu se va face tot ce este posibil, atît pe planul întreprinderii, cît și al municipiului, pentru a-i ușura femeii salariate povara gospodăriei, pentru a o ajuta efectiv, substanțial, să-și crească și să-și educe copiii. Prezența femeii în „cîtadela" brașoveană a rulmenților, prezență care se anunță și mai însemnată — jumătate din elevii școlii profesionale a uzinei sînt fete — va fi astfel pe măsura capacității ei reale de muncă și de creație.

Rodica ȘERBAN

„PROBLEME ECONOMICE"

● *Revistă de economie politică și politică economică cu tradiție de peste 25 de ani în lupta pentru nou și eficient în teoria și practica economică. Publicație de cultură economică multilaterală, instrument indispensabil în activitatea de cercetare științifică și în practica producției.*

● Oferă o informare economică bogată și diversificată cadrelor de conducere, economiștilor din întreprinderi și ministere, cercetătorilor și cadrelor didactice, doctoranzilor, studenților, tuturor celor dornici de lărgirea orizontului lor în domeniul gîndirii și al practicii economice.

● *Forum de confruntare a ideilor economiștilor — oameni de știință și practicieni, prin organizarea și publicarea de dezbateri asupra celor mai importante probleme ale gîndirii și acțiunii în domeniul economiei naționale și mondiale.*

● Mijloc operativ de cunoaștere a schimbărilor în economia mondială și a implicațiilor lor practice privind progresul omenirii și lărgirea cooperării economice și tehnico-științifice internaționale.

● *Călăuză competentă pentru cunoașterea și aplicarea celor mai moderne metode de conducere a întreprinderilor, de organizare a producției și a muncii, de punere în valoare a inteligenței, creativității economice și a gîndirii prospective.*

● Publicație de sprijin a cursanților diferitelor forme de învățămînt de stat, de partid și de perfectionare profesională, asigură consultații bine documentate, răspunsuri precise la întrebările cititorilor. Oferă candidaților la învățămîntul economic superior expuneri succinte asupra unor teme din programele examenului de admitere.

ABONAȚI-VĂ LA REVISTA „PROBLEME ECONOMICE"
PE ANUL 1974

Costul unui abonament este de 120 lei anual

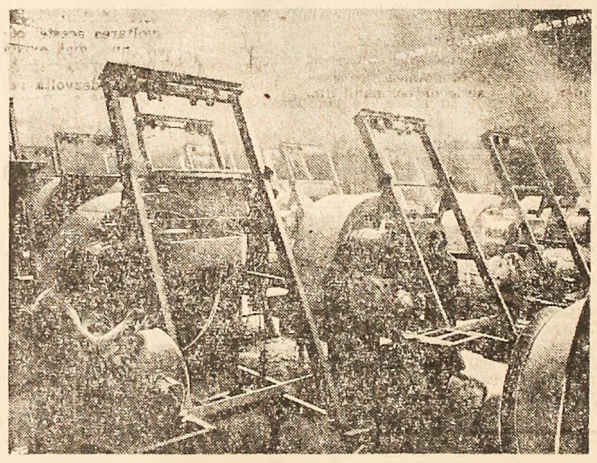

Întreprinderea „Steaua roșie" din Capitală. Produsele realizate de muncitorii acestei întreprinderi sînt apreciate atît în țară cît și peste hotare.
În fotografie: Se lucrează la un nou lot de betoniere de 500 litri

Telex cetățenesc

● **BULETINUL OFICIAL Nr. 184** din această lună publică Decretul privind reducerea la 5 zile (42 de ore) a săptămînii de lucru pentru personalul care muncește în subteran în minele din Valea Jiului. Programul zilnic va fi de 8 ore. O săptămînă pe lună se vor lucra 6 zile. Ore suplimentare vor putea fi efectuate numai în cele două sîmbete din fiecare lună, în limitele cifrei de 120 admisă de Codul muncii. Compensarea acestor ore suplimentare se poate face în următoarele 30 de zile; retribuirea lor se va face cu un spor de 50 de procente din salariul tarifar pentru primele două ore suplimentare pe zi și cu 100 de procente pentru restul.

Duminica și în zilele de sărbători legale sînt interzise orice activități de producție. Din același Decret, Ministerului Minelor, Petrolului și Geologiei, Centralei cărbunelui-Petroșani le revine obligația de a lua măsurile necesare pentru ca toate lucrările generale de reparații, întreținere și control în subteran să se execute duminica, în zilele de sărbătoare legală sau sîmbetele cînd nu se execută lucrări de minerit. Pentru aceste activități se va acorda repaus în celelalte zile ale săptămînii.

CONSTRUCȚII SOCIALE

● **1 138 FAMILII MEHEDINTENE VOR FACE REVELIONUL ÎN CASĂ NOUĂ.** Dintre acestea, 938 s-au și mutat, iar celelalte se vor muta în cele 200 apartamente care în prezent se află în stadiu de finisare dar care vor fi predate la cheie (cu siguranță!) încă înainte de finele anului în curs.

● **LA BÎRLAD ȘI CONSTANȚA** au fost date în folosință, zilele acestea, primele blocuri care prefigurează două noi cartiere. Între zona industrială și marginea de nord a Bîrladului va fi cartierul „Siret", cu blocuri care vor însuma peste 1 000 de apartamente: două blocuri și-au primit deja locatarii, alte trei sînt în construcție avansată, pentru încă două se sapă fundațiile s.a.m.d. La Constanța, noul cartier va fi situat în partea de sud a orașului: 7 blocuri (400 apartamente) sînt gata, iar în anul viitor vor continua lucrările de construcții — pe lîngă blocurile de locuințe fiind planificate să apară aici și o școală cu 16 clase, o grădiniță și o creșă pentru 120 copii.

EDILITAR-GOSPODĂRESC

● **MAGISTRALA NORD-SUD DIN CAPITALA VA FI PRELUNGITĂ.** Lucrările de demolare, de pregătire a frontului de lucru au și început. În continuarea Bulevardului Dimitrie Cantemir va fi amenajată încă o porțiune de aproape 1,5 km. Prelungirea (care urmează să fie gata în vara viitoare) va trece prin Parcul Tineretului (din fosta groapă Cocioc) și va traversa lacul amenajat în parc (peste un pod de 80 m), va lăsa în dreapta marea sală a sporturilor aflată în construcție și va continua pe strada Piscului. Pentru început, pe aici se va circula pe cîte două benzi de circulație în fiecare sens.

● **ALIMENTAREA CU APĂ ÎN UNELE CARTIERE DIN BUCUREȘTI** a fost deficitară, timp de două-trei zile, datorită faptului că debitul Dîmboviței a fost mai redus. Situația s-a remediat. În plus, Consiliul Național al Apelor, dispeceratul Ministerului Energiei Electrice (care valorifică energia apelor de pe cascada Argeșului) au convenit asupra unui program care prevede ca, pe lîngă Dîmbovița, să se poată utiliza în permanență și priza de la Crivina (pe Argeș) la care pînă acum se apela doar la anumite ore.

SĂNĂTATEA PUBLICĂ

● **CHIAR ȘI MEDICII...** Sub egida Academiei de științe medicale, secția de sănătate publică a Institutului de igienă a organizat pentru prima oară în țara noastră un amplu sondaj al stării de sănătate a populației pe bază de investigații directe. În București au fost consultate multilateral 10 000 de persoane adulte. Din datele preliminare rezultă că oameni care n-au știut niciodată că sînt bolnavi au aflat-o cu această ocazie; printre aceștia, chiar și medici. O cercetare asemănătoare s-a făcut și în mediul rural, în zona Baia Mare. Evident, toți cei descoperiți cu afecțiuni au fost luați în evidență pentru a fi tratați.

● **DISPENSARE.** Începînd din zilele acestea, două dispensare se află la dispoziția sătenilor din Santa Mare și Corni — județul Botoșani. Ele cuprind: cabinete de consultații, laboratoare, cabinete stomatologice, apartamente pentru medici. De la începutul anului și pînă în prezent, în același județ s-au mai dat în folosință încă 4 dispensare (la Avrămeni, Flămînzi, Stibieni și Dorneștii) urmînd ca, într-un viitor apropiat, construirea unor utilități de acest gen să se încheie și în comunele Ștefănești, Vlădeni, Corlățeni și Bucecea.

COMERȚ

● **S-A DUBLAT NUMĂRUL FRIGIDERELOR VÎNDUTE DUPĂ REDUCEREA DE PREȚURI** de la 1 decembrie, I.C.L. Tehnometal ne informează că, totodată, în ultimele zile au sporit și solicitările bucureștenilor pentru televizoare, aparate de radio, articole de porțelan, faianță, vase emailate. Numai că — adăugăm noi — nu toate magazinele de profil sînt bine asortate cu aceste produse.

● **ÎN MUNICIPIUL SF. GHEORGHE**, două noi magazine s-au deschis în această săptămînă: unul de tricotaje, galanterie, mercerie; altul — cu articole de menaj. Cu aceste unități — amplasate la subsolul blocului 2 din cartierul Simeria — în 1973 suprafața comercială, nouă sau modernizată, a ajuns la 600 mp.

JURIDIC

● **CURSURI DE CALIFICARE.** Prin Hotărîrea Consiliului de Miniștri nr. 1489/1973, I.T.B.-ului îi revine sarcina de a organiza, experimental, cursuri pentru calificarea de conducători de autobuze (1 an) și de autotaximetre (4 luni). Vor fi admiși numai absolvenții școlilor generale, cu serviciul militar satisfăcut, în vîrstă de cel puțin 22 de ani și cel mult 35 de ani. Pe tot timpul școlarizării, cursanții se vor bucura de toate drepturile și vor avea aceleași obligații prevăzute pentru calificarea și perfecționarea muncitorilor și personalului cu pregătire medie.

● **SATUL VĂLENI** trece din componența comunei Horgești, județul Bacău, în aceea a comunei Parincea, din același județ (Decret nr. 618/1973).

CONCRET, CU HOTĂRÎRE ȘI RĂSPUNDERE

— așa acționează organizațiile de partid pentru economisirea energiei și combustibililor

Ancheta noastră în întreprinderi din sectorul 7 al Capitalei

Oamenii muncii din Capitală acționează energic, prin măsuri cuprinzătoare pentru aplicarea hotărîrii Comitetului Executiv al C.C. al P.C.R. și a prevederilor decretului Consiliului de Stat cu privire la folosirea mai judicioasă a energiei și combustibililor. În ansamblul acestor preocupări, un rol important îl are Comisia de economisire a combustibilului și energiei din municipiul București, organizată de curînd. Formată din specialiști din diferite întreprinderi, institute de cercetări și proiectări și ai Institutului politehnic bucureștean, comisia își desfășoară activitatea în diverse compartimente, potrivit programului aprobat de secretariatul Comitetului municipal de partid. Acest program urmărește ridicarea randamentului unor centrale electrice din Capitală, raționalizarea consumurilor de energie electrică și carburanți în unitățile economice, dezvoltarea bazei de resurse energetice în întreprinderi, folosirea mai judicioasă a combustibililor, carburanților și energiei electrice în toate sectoarele activității economice și sociale din municipiul București. Concomitent, TOT MAI MULTE UNITĂȚI AU ÎMBRĂȚIȘAT ÎNSUFLEȚITA CHEMARE LA ÎNTRECERE A COMITETELOR DE PARTID ALE SECTOARELOR 2 ȘI 3 ȘI, PE BAZA VALORIFICĂRII REZERVELOR INTERNE, CONSUMUL DE ENERGIE ELECTRICĂ ȘI COMBUSTIBILI ARE O TENDINȚĂ SIMȚITOARE DE SCĂDERE. Dovada realismului acestei aprecieri? Raidul nostru prin unități economice din cadrul sectorului 7 al Capitalei.

Intreprinderea de mașini electrice — unitate care, lună de lună, și-a îndeplinit și depășit substanțial sarcinile de plan, la toți indicatorii, în condițiile unei eficiente economice în continuă creștere.

— Pînă în prezent **am economisit peste 500 tone combustibil convențional** — ne relata secretarul comitetului de partid, tovarășul **Radu Păunescu**. Recenta hotărîre a Comitetului Executiv și Decretul Consiliului de Stat ne-au mobilizat, într-o măsură și mai mare, în vederea depistării de noi rezerve interne, menite să asigure diminuarea substanțială a consumurilor de combustibil și energie electrică. Calculele arată că, **pînă la sfîrșitul anului, vom mai economisi alte 100 tone combustibil convențional, iar în anul viitor, comparativ cu normele de consum planificate pentru acest an, peste 1 300 tone.**

Rezultate normale. Întrucît colectivul întreprinderii și-a evaluat neîntîrziat posibilitățile, trecînd grabnic la aplicarea măsurilor tehnico-organizatorice stabilite. De altfel, ing. **Tiberiu Șerbănescu**, vicepreședinte al consiliului de control muncitoresc din întreprindere, ne-a vorbit pe larg despre asemenea măsuri. Așa, de pildă, în urma secționării instalației electrice a cuptorului cu radiații infraroșii de la atelierul L.D.E., se vor **economisi anual 30 000 kWh**; prin înlocuirea iluminatului incandescent cu cel fluorescent — **alți 90 000 kWh**; pe baza raționalizării regimului de rodaj în sarcină a convertizoarelor de sudură, **consumul de energie electrică se reduce cu 50 la sută**, iar prin folosirea apei calde de retur la încălzirea unor sectoare anexe **se vor economisi 500 tone combustibil convențional.**

Facem un scurt popas prin sectoarele de producție. În secția mecano-energetică, **organizația de partid de aici a inițiat o acțiune prin care se urmărește antrenarea tuturor salariaților la economisirea zilnică a unui kilowat-oră.** O dovadă, un efect al acestei inițiative? Ne aflăm în hala nr. 100. Pauza de masă; se utilizează iluminatul natural. Pe un panou citim: „Nu lăsați utilajele să funcționeze în gol". Un îndemn la economie, o sarcină aplicată întocmai și în practică. Ne oprim și în alte sectoare de producție: pretutindeni iluminatul a fost „reglat" după necesitățile producției — în halele înalte, luminoase se folosește, pe cît posibil, iluminatul natural — pretutindeni, o intensă activitate organizatorică și politico-educativă pentru economisirea energiei electrice și termice.

— Este firesc să acționăm cu fermitate pentru economisirea combustibilului și a energiei electrice, ne spunea strungarul **Petre Petre**. O facem doar în interesul economiei noastre și, deci, al nostru, al tuturor. Tocmai de aceea sîntem hotărîți să lichidăm definitiv orice sursă de risipă, fie ea cît de mică.

Despre atari preocupări, cu aceeași convingere ne-au vorbit și tovarășii Radu Osiac, Ion Radu și mulți alții cu care am discutat în întreprindere. Dar nu numai că ne-au vorbit, ci i-am și văzut acționînd concret în acest sens, la locurile lor de muncă. Cuvînt urmat de faptă, faptă concretizată în economii substanțiale de energie electrică și combustibil.

Intreprinderea de confecții și tricotaje Care sînt preocupările actuale ale colectivului acestei unități economice în ceea ce privește gospodărirea mai judicioasă a combustibililor și energiei electrice? Mai întîi, aflăm că, pînă la sfîrșitul anului curent, în această întreprindere se vor mai economisi încă 130 tone combustibil convențional, iar în anul viitor la cele 770 tone, cît se stabilise inițial, recent, s-a ajuns la concluzia că există posibilități certe să se adauge alte aproape 60 de tone. Apoi, consemnăm că pentru realizarea întocmai a sarcinilor propuse, în întreprindere s-a trecut la aplicarea unui plan complex de măsuri tehnico-organizatorice, specifice fiecărui loc de muncă. Între altele, este vorba de dimensionarea judicioasă a iluminatului și încălziri, în funcție de necesitățile strîcte ale producției; de îmbunătățirea izolațiilor termice ale unor instalații și înlocuirea instalațiilor de ardere cu randamente scăzute; de încărcarea optimă a utilajelor și evitarea funcționării acestora „în gol". De asemenea, în orele de vîrf ale sistemului energetic național se oprește utilajele a căror funcționare este discontinuă, precum și cele care necesită lucrări de întreținere și reparații. Numai prin aplicarea măsurii amintite urmează să se economisească anual 26 tone combustibil convențional.

Cîte alte acțiuni nu se finalizează în această mare unitate a industriei ușoare din Capitală! În legătură cu aceasta, tovarășa **Eleonora Cojocaru**, secretara comitetului de partid din întreprindere, ne precizează: „Concomitent cu aplicarea unor soluții tehnice sau organizatorice, în secții, la fiecare loc de muncă se desfășoară o intensă activitate politico-educativă. În adunările organizațiilor de bază, problemele legate de utilizarea cît mai rațională a resurselor energetice au ocupat, cum este firesc, un loc principal. Comuniștii fac propuneri concrete. Bunăoară, în adunarea de partid a organizației de bază din cadrul secției mecano-energetice s-a propus să se intervină pentru economisirea combustibililor și energiei electrice încă din faza de elaborare a tehnologiilor de fabricație. Adică, risipa să fie prevenită din fașă...".

Siguranța și seriozitatea cu care acționează comuniștii, întregul colectiv pentru folosirea cît mai judicioasă a combustibililor și energiei electrice sînt deosebit de rodnice. În secțiile 8 — tricotaje, 7 și 5 — confecții, ca și în altele, remarcăm preocupările pentru utilizarea la maximum a iluminatului natural, atenția deosebită care se acordă prevenirii funcționării „în gol" a mașinilor și instalațiilor. În paralel, se efectuează lucrări de sectorizare a iluminatului, de raționalizare a acestuia, îmbunătățindu-se iluminatul de la locul de muncă, mult mai eficient, mai economic.

Asemenea preocupări sînt comune și altor unități din cadrul sectorului 7 din Capitală. De altfel, în trei trimestre din acest an, pe ansamblul unităților economice din sector, s-au economisit peste 22 milioane kWh energie electrică și aproape 18 000 tone combustibil convențional. Celor două unități „zgîrcite" în folosirea resurselor energetice li se alătură întreprinderea „Electrocentrale" (cu economii de peste 11 milioane kWh energie electrică), IREMOAS cu 2,2 milioane kWh, întreprinderea de utilaje și piese de schimb cu 400 000 kWh și 37 tone combustibil convențional s.a.

— Cu certitudine, pînă la sfîrșitul acestui an și în anul 1974 aceste economii vor fi substanțial majorate, aprecia ing. **Cristian Nicolescu**, secretar al comitetului de partid al sectorului. În toate întreprinderile s-a trecut la aplicarea unor noi măsuri pentru combaterea risipei, reducerea consumurilor de combustibil și energie electrică.

Aflăm că, în urma unei consfătuiri cu caracter de lucru organizată recent la nivelul sectorului, cu participarea unor cadre de conducere din întreprinderi, a unor inventatori din Capitală și provincie și a specialiștilor din diferite institute, a rezultat că **în anul viitor, numai prin înlocuirea arzătoarelor cu randamente scăzute, se vor economisi 23 milioane metri cubi gaz metan.** La întreprinderea mecanică pentru agricultură și piese de schimb pentru industria alimentară, prin înlocuirea unor cazane cu randamente slabe și modernizarea arzătoarelor, anual, se vor economisi peste 80 tone combustibil convențional, iar la întreprinderea de panificație „Spicul", prin reducerea cu 8 la sută a consumului specific de energie electrică pe tona de grîu măcinat, se vor economisi 230 000 kWh.

Sînt dovezi concludente ale acțiunilor întreprinse în unitățile acestui sector al Capitalei pentru buna gospodărire a resurselor energetice — în lumina sarcinilor stabilite de conducerea partidului și statului nostru — cu efecte economice certe atît în acest an, cît și în anul viitor, acțiuni întreprinse sub conducerea organizațiilor de partid.

Ilie ȘTEFAN

SECVENȚE ALE VIZITEI TOVARĂȘULUI NICOLAE CEAUȘESCU LA NEW YORK

Întîlnire cu reprezentanţi ai cercurilor industriale, comerciale şi financiare

După cum s-a anunțat, vineri 7 decembrie, președintele Consiliului de Stat al Republicii Socialiste România, tovarășul Nicolae Ceaușescu, a avut o întîlnire, la sediul central al firmei „Manufacturer Hanover Trust" din New York, cu un grup de reprezentanți ai cercurilor industriale, comerciale și financiare din Statele Unite. Întîlnirea a continuat cu un dejun de lucru, în cursul căruia președintele Nicolae Ceaușescu și președintele Consiliului de administrație al firmei „Manufacturer Hanover Trust", Gabriel Hauge, au rostit cuvîntări.

În cuvîntarea sa, **GABRIEL HAUGE** a spus:

Este o mare plăcere să salutăm astăzi, aici, pe Excelența Sa, președintele Consiliului de Stat al Republicii Socialiste România, Nicolae Ceaușescu.

Am fost deosebit de mulțumit să aflu că vom avea posibilitatea de a întoarce, într-o mică măsură, ospitalitatea pe care România ne-a acordat-o în luna mai a.c. Sîntem, de asemenea, foarte fericiți că accelerarea programului oaspeților noștri nu a afectat această întîlnire.

Am aflat că unul din poeții dv. a spus: „viitor de aur țara noastră are și prevăd prin secoli a ei înălțare". Într-adevăr, cred că nici unul din oaspeți noștri de azi nu poate pune la îndoială faptul că România este o țară a viitorului.

Într-o lume împărțită de filozofii sociale diferite, România, sub inițiativa președintelui Ceaușescu, a devenit un exemplu strălucit în fruntea creării de înțelegeri între țări. Cu toții am citit articole în presă care subliniază politica de independență a României. Noi înțelegem și respectăm această politică. Dar eu cred că tot atît de important este și faptul că România apreciază și acordă o deosebită atenție interdependenței dintre națiuni, pentru pace și prosperitate. Această interdependență își găsește expresia în faptul că România este membră a G.A.T.T., F.M.I., a Băncii Mondiale și C.A.E.R.

„Manufacturer Hanover" lucrează îndeaproape cu corespondentul nostru din România, Banca de Comerț Exterior, de la înființarea acesteia, în 1968. Noi sperăm, în continuare, într-o creștere substanțială a volumului comerțului între țările noastre, mai ales în cazul cînd Congresul va acorda României un tratament tarifar egal cu alte țări, nediscriminatoriu. Noi sprijinim această măsură în mod activ.

Chiar în această săptămînă am asistat la crearea Consiliului economic româno-american. Eu am acceptat funcția de președinte al acestui consiliu, din partea americană, și sper că mulți dintre dv. vor participa, de asemenea, la acest consiliu.

În contextul acestei creșteri a relațiilor noastre, am plăcerea să anunț astăzi că, în urma unor discuții cuprinzătoare, noi am căzut de acord, în principiu, să înființăm la București o filială a băncii noastre. Noi sperăm că noua filială va începe să funcționeze la mijlocul anului 1974 și va fi angajată, în principal, în promovarea și finanțarea comerțului dintre țările socialiste și celelalte țări.

Ca rezultat al dezvoltării relațiilor noastre prietenești cu colegii noștri din București, am încheiat, săptămîna aceasta, cu reprezentanții Băncii Române de Comerț Exterior un acord de cooperare, care înglobează mai multe domenii ale relațiilor noastre reciproce: schimburi de informații economice, asistență în dezvoltarea de legături între firmele din S.U.A. și unitățile economice din România. Aceste legături, după cum mulți dintre dv. cunosc, pot îmbrăca forme diferite, inclusiv societăți mixte cu participare la capital, domeniu în care România manifestă o mare ingeniozitate.

Domnilor, cu toții vom saluta cuvîntul aceluia care a făcut atît de mult pentru ca România să progreseze și pentru dezvoltarea cooperării internaționale, președintele Nicolae Ceaușescu.

A luat apoi cuvîntul președintele **NICOLAE CEAUȘESCU**.

Cuvîntarea preşedintelui Nicolae Ceauşescu

Doamnelor și domnilor,

Doresc să încep prin a mulțumi pentru ospitalitatea care ni s-a rezervat și prin a adresa gazdelor și dumneavoastră, tuturor, un salut cordial.

Într-un anumit sens, această întîlnire încheie și vizita noastră în Statele Unite; ca atare, am putea face și un bilanț al rezultatelor ei. Trebuie să vă declar că ne pregătim să ne întoarcem în patrie deosebit de mulțumiți de rezultatele vizitei noastre în Statele Unite. Am avut convorbiri bune cu președintele Nixon, cu secretarul de stat, Kissinger, cu alți membri ai guvernului; am avut întîlniri cu conducători sau reprezentanți ai multor companii din Statele Unite. Am semnat cîteva acorduri generale, printre care unul în problema reglementării dublei impuneri. Am adoptat, împreună cu președintele Nixon, o Declarație de principii cu privire la relațiile de colaborare economică între România și Statele Unite. Am semnat, de asemenea, o Declarație cu privire la principiile de colaborare generală între România și Statele Unite.

Iată de ce apreciez că, după vizita președintelui Nixon în România, în 1969 — care a marcat un moment important în relațiile dintre țările noastre — actualele acorduri și îndeosebi Declarația pe care am semnat-o în aceste zile constituie un nou moment istoric în relațiile dintre România și Statele Unite.

S-ar putea spune că s-a creat un cadru juridic mai bun pentru extinderea colaborării economice, tehnico-științifice și în alte domenii dintre țările noastre. Dar, ca orice cadru juridic, el trebuie, pînă la urmă, să capete și aspecte cît mai concrete, să fie materializat în viață. Doresc să vă declar deschis că, în ce ne privește, sîntem hotărîți să acționăm cu toată fermitatea pentru extinderea relațiilor de colaborare cu companiile din Statele Unite, care sînt interesate în această direcție.

Într-adevăr, în ultimii ani, s-au obținut o serie de rezultate bune. Aici participă conducători ai unor companii cu care România a realizat sau realizează, în prezent, relații de colaborare într-o serie de domenii importante. Domnul președinte a vorbit despre unele rezultate pe calea realizării unor acțiuni, precum și de unele intenții de extindere a acestei colaborări în domeniul financiar, prin înființarea chiar a unei filiale în țara noastră.

România este angajată într-un vast program de dezvoltare economico-socială. Am realizat lucruri bune, dar știm că mai avem mult de făcut pentru a lichida starea de înapoiere de la care am pornit, pentru a ridica România la un nivel de dezvoltare cît mai înalt, care să asigure poporului condiții de viață din cele mai bune. Pe plan național, facem eforturi serioase; anual alocăm din venitul național pînă la 33 la sută în scopul dezvoltării. Acei dintre dumneavoastră care ați vizitat România puteți să aveți o cît de mică imagine despre măsura în care aceste eforturi încep să se vadă în industrie, agricultură, în dezvoltarea științei, culturii, în ridicarea nivelului de trai al poporului. Avem în vedere să continuăm efortul acesta cel puțin și în cincinalul 1976—1980.

Ținem mult la dezvoltarea și consolidarea independenței țării noastre. Aceasta, pentru că istoria — destul de îndelungată — a României ne-a învățat că, numai asigurînd o independență reală se pot crea condiții ca întregul popor să ducă o viață demnă, liberă, să poată participa, totodată, la o largă colaborare internațională. Dorim să colaborăm larg cu toate țările, cu toți aceia care sînt gata să meargă pe această cale, respectînd independența și suveranitatea României.

Am călătorit mult; recent, am vizitat o serie de țări vecine cu Statele Unite — din America Latină. În toate aceste călătorii, pe aproape toate continentele — în Australia n-am fost încă — am constatat că toate popoarele sînt dornice de a-și asigura o independență cît mai deplină și, totodată, de a participa cît mai activ la viața internațională, la colaborarea cu celelalte state. Problema care se pune astăzi este ca la preocupările oamenilor politici de a așeza relațiile pe principii noi, de egalitate între toate națiunile, să se găsească și forme de colaborare economică menite să țină seama de acestea. Noi considerăm că, pornindu-se de la aceasta, se vor putea găsi căi ca să se dezvolte relațiile de colaborare, de promovare a diferite forme de relații economice, care să asigure, totodată, dezvoltarea fiecărei țări și, desigur, condiții reciproc avantajoase. Vă rog să nu-mi luați în nume de rău, dar trebuie să spun că președintele Nixon, din punct de vedere al înțelegerii politice a relațiilor noi, a luat-o înaintea multor companii din Statele Unite. Sper însă că și dumneavoastră, companiile economice din Statele Unite, veți urma acest exemplu.

În orice caz, trebuie să spun că, în ce privește colaborarea cu România, noi sîntem mulțumiți de ceea ce am realizat în ultimii ani. Am început, de curînd, unele forme noi de colaborare prin crearea de societăți mixte, desigur, deosebite de actualele întreprinderi internaționale, dar care se pare că îmbină în mod armonios interesele reciproce și asigură venituri corespunzătoare atît unora, cît și altora. Am creat deja o societate mixtă cu compania „Control Data Corporation". Sperăm ca, în următoarele luni, vom mai realiza asemenea societăți și cu alte companii. Este un început modest, dar care, sper, va deschide o cale nouă de colaborare economică. De asemenea, cu o serie de companii din Europa, îndeosebi din R.F.G., am încheiat deja mai multe înțelegeri în această direcție. Noi înșine participăm la asemenea societăți mixte într-un șir de țări; în cadrul vizitei mele în America Latină, am constituit cîteva societăți din acestea.

Sîntem interesați să realizăm o colaborare largă cu dumneavoastră, cu alte companii din Statele Unite, în condiții reciproc avantajoase, în care și noi sîntem interesați să cîștigăm, așa cum sînteți și dumneavoastră. Nu dorim să facem activități economice în care să pierdem, deși, din păcate, mai pierdem cîteodată. Dar și la dumneavoastră se întîmplă ca o anumită firmă sau companie să piardă. Se pare că legile economice lucrează în același fel; unde se lucrează rău, unde sînt oameni care nu sînt buni întreprinzători, se pierde. Sigur, noi dorim să facem cu dumneavoastră întreprinderi unde să nu pierdem, pentru că, dacă ne-am gîndi să pierdem, ar fi bine ca și noi și dumneavoastră să ne vedem de altă treabă! Deci, dorim ca, într-adevăr, să găsim acele domenii care să asigure o dezvoltare economică corespunzătoare, să realizăm produse de înaltă calitate din toate punctele de vedere, care să fie competitive pe piața internațională și care să țină pasul cu progresul tehnic care, după cum știți bine, se dezvoltă foarte rapid. Sîntem interesați în domeniul electronicii, în domeniul mașinilor-unelte, al utilajelor complexe, în metalurgie și în orice alte ramuri care pot să contribuie la o dezvoltare corespunzătoare a industriei din țara noastră și care să corespundă, totodată, și intereselor partenerilor cu care intrăm într-o asemenea colaborare.

Am fost întrebat în mai multe rînduri în aceste zile — îndeosebi de reprezentanții presei, dar și de alții — dacă nu avem de gînd să vindem ceva petrol Statelor Unite. Nu știu dacă aici se găsește cineva care a lucrat în industria petrolieră, în trecut, în România, deși cu unele companii conlucrăm bine și acum. Una din ele a fost chiar sancționată în 1962 de Administrația Statelor Unite, pentru ca a vîndut României o instalație, unică pe atunci în Europa. Desigur, aceasta aparține trecutului. După cîte știu, astăzi Administrația, inclusiv președintele Statelor Unite, încurajează dezvoltarea acestei colaborări. Deci, nu mai există vreun pericol ca cineva să fie sancționat pentru că dezvoltă relații cu România. Deci, în România nu sînt piedici, în Statele Unite, de asemenea, nu sînt piedici; depinde acum de felul în care dumneavoastră veți reuși să ajungeți la înțelegeri corespunzătoare cu întreprinderile de stat corespunzătoare din România. Sîntem gata să vindem și petrol, dacă firme sau companii din Statele Unite vor participa, cu România, la explorări petroliere în Marea Neagră și dacă vom găsi, și asigurăm unele cantități și pentru necesitățile Statelor Unite.

Cred că ar prezenta mult interes o colaborare pe terțe piețe, inclusiv în explorări petroliere. Producerea de utilaj tehnologic în anumite domenii este o necesitate foarte mare. De exemplu, noi nu reușim să satisfacem cererile de linii de ciment pînă în 1980; dacă am avea capacități, am putea produce de trei ori mai mult. O colaborare în această direcție cu dumneavoastră, livrarea unor instalații sau subansamble din S.U.A. sau de la întreprinderile dumneavoastră ar putea, de asemenea, să prezinte interes.

Există, deci, posibilități multiple. Noi dorim să dezvoltăm larg această colaborare și țin să-mi exprim speranța că, într-adevăr, vom realiza, în următorii ani, progrese simțitoare în dezvoltarea relațiilor economice, inclusiv în constituirea de societăți mixte.

Cu această convingere, aș dori să urez o bună colaborare între întreprinderile românești și cele americane, care să servească totodată și prieteniei dintre România și Statele Unite, unei mai bune colaborări între toate statele lumii, care să asigure popoarelor o viață mai demnă, mai liberă, mai independentă.

Aș propune să ridicăm acest pahar pentru o bună colaborare economică, pentru prietenia între popoarele noastre, pentru președintele Nixon, pentru dumneavoastră toți cei prezenți aici! **(Aplauze puternice, îndelungate).**

În încheierea întîlnirii, președintele Consiliului de Stat al României a răspuns unor întrebări puse de cei prezenți.

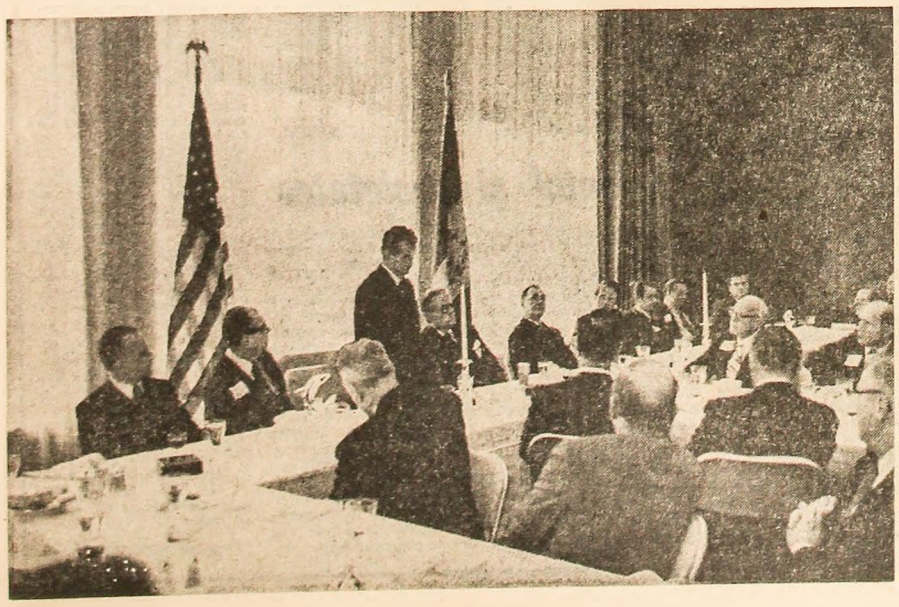

Acorduri — cadru de cooperare

NEW YORK 8 (Agerpres). — Vineri, 7 decembrie, la New York, au fost semnate acorduri-cadru de cooperare economică între diferite întreprinderi românești și trei dintre cele mai importante corporații industriale americane: „General Electric", „I.T.T.", „Singer".

Acordurile menționate au fost semnate din partea organizațiilor economice românești de Constantin Stanciu, adjunct al ministrului comerțului exterior, iar din partea corporațiilor americane de K. Kircher, președinte al Consiliului de administrație al companiei „Singer", W. Lurrie, vicepreședinte la „General Electric" și, respectiv, E. Burnes, prim-vicepreședinte la „International Telephone and Telegraph" (I.T.T.).

Întîlnire cu David Rockefeller, preşedintele Băncii „Chase Manhattan"

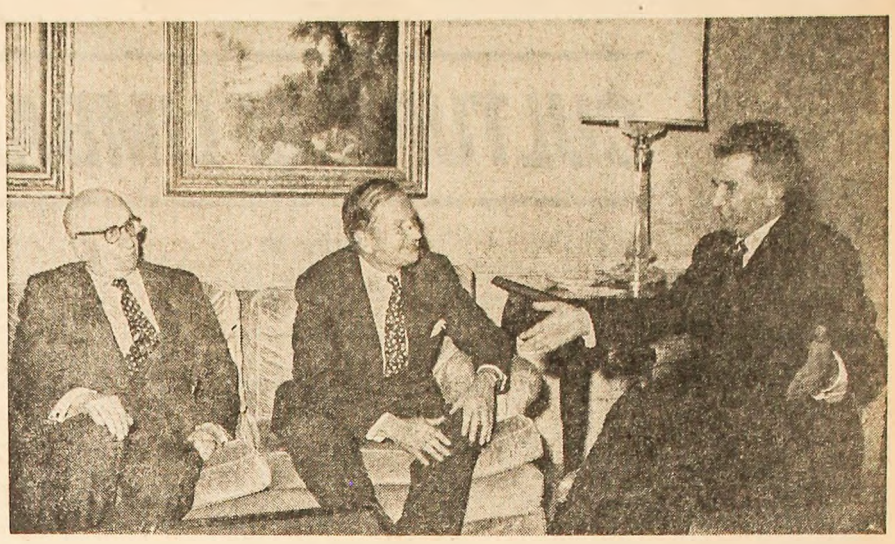

Președintele Consiliului de Stat al României, Nicolae Ceaușescu, a primit, în cursul vizitei sale la New York, pe David Rockefeller, președintele Băncii „Chase Manhattan".

Au asistat Manea Mănescu, vicepreședinte al Consiliului de Miniștri, președintele Comitetului de Stat al Planificării, și George Macovescu, ministrul afacerilor externe.

În cursul convorbirii care a avut loc cu acest prilej, au fost apreciate rezultatele pozitive obținute în colaborarea dintre Banca Română de Comerț Exterior și „Chase Manhattan Bank" în cadrul dezvoltării generale a colaborării economice româno-americane. S-a relevat utilitatea pentru ambele părți a schimburilor de informații și experiență în materie financiară. De asemenea, a fost subliniat faptul că rezultatele vizitei președintelui Consiliului de Stat al României, tovarășul Nicolae Ceaușescu, în Statele Unite — inclusiv lărgirea cadrului juridic al colaborării dintre cele două țări — asigură premisele necesare creșterii schimburilor economice bilaterale, în avantajul reciproc, în beneficiul cauzei colaborării și conlucrării fructuoase între popoare.

Primiri la tovarășul Nicolae Ceaușescu

Președintele Nicolae Ceaușescu a primit, la reședința sa din New York, pe reprezentanții concernului de ziare „Parade", în frunte cu președintele concernului, Daniel D. Kinley.

Au luat parte președintele Consiliului de administrație, A. H. Motley, editorul Jess Garbin, redactorul-șef Warren J. Reynolds și alți membri ai conducerii concernului. Au fost prezenți, de asemenea, membri ai organizației „Young Columbus", care au făcut parte dintr-un grup de tineri ce au vizitat țara noastră în luna aprilie a.c., în urma cîștigării unui concurs organizat de „Parade" și la care au participat peste 500 000 de persoane.

Președintele concernului „Parade" a subliniat că vizita tinerilor americani în România a permis atît cunoașterea nemijlocită a importantelor realizări obținute de poporul român în dezvoltarea sa economică și culturală, cît și stabilirea de contacte directe între reprezentanții tinerei generații din cele două țări, slujindu-se, prin aceasta, opera de înțelegere, colaborare și mai bună cunoaștere reciprocă dintre popoarele american și român. La rîndul lor, tinerii au mulțumit călduros pentru ospitalitatea și căldura cu care au fost întîmpinați.

Apreciind contribuția concernului „Parade" la mai buna cunoaștere reciprocă, înțelegerea și prietenia dintre tinerii celor două țări, care servesc, totodată, cauza păcii și colaborării internaționale, președintele Nicolae Ceaușescu a înmînat lui Daniel D. Kinley o diplomă care atestă importanță, activității organizației în promovarea unor înalte idealuri în rîndul tineretului.

Președintele concernului „Parade" a exprimat mulțumirile cele mai călduroase pentru acordarea acestei diplome.

La primire, desfășurată într-o ambianță caldă, cordială, au luat parte tovarășii Manea Mănescu și George Macovescu.

★

Președintele Consiliului de Stat al României, Nicolae Ceaușescu, a primit, la reședința sa din New York, pe Jacob Stein, liderul Conferinței președinților principalelor organizații ale evreilor din America, prof. dr. Arthur Hertzberg, președintele Congresului evreilor din America, Max Melemet, director executiv al Secțiunii americane a Congresului evreiesc mondial, Joseph Karasick, președintele Secțiunii americane a Congresului evreiesc mondial.

Șeful statului român s-a întreținut cu oaspeții asupra perspectivelor relațiilor româno-americane în lumina vizitei pe care a întreprins-o în Statele Unite. Interlocutorii, apreciind pozitiv rezultatele vizitei, au afirmat că vor sprijini înțelegerile și acordurile convenite.

La primire au asistat tovarășii Manea Mănescu și George Macovescu.

Întîlnirea de lucru a tovarășei Elena Ceaușescu la Academia de Științe din New York

Vineri după-amiază, tovarășa Elena Ceaușescu, răspunzînd invitației conducerii Academiei de Științe din New York, a făcut o vizită la sediul acestui înalt for științific, al cărui membru activ a fost ales, după cum se știe, în cursul acestui an.

Cu acest prilej a avut loc o întîlnire de lucru cu dr. Kenneth W. Thomson, președintele Academiei, dr. Fred C. Armstrong, director executiv, cu membrii Consiliului guvernatorilor și alți membri de seamă ai conducerii, precum și cu șefii departamentelor de chimie de la universitățile din New York.

Președintele Academiei a adresat un călduros salut de bun venit, mulțumind pentru cinstea deosebită făcută prin această vizită, precum și pentru faptul că tovarășa Elena Ceaușescu a acceptat calitatea de membru al principalei instituții științifice a orașului și statului New York.

În cadrul convorbirii care a urmat, gazdele au informat despre structura și modalitățile de lucru ale Academiei, despre drepturile și îndatoririle membrilor săi, despre programul viitoarei sesiuni științifice, exprimîndu-și, totodată, satisfacția pentru colaborarea dintre oamenii de știință americani și români.

Tovarășa Elena Ceaușescu a adresat celor prezenți, tuturor membrilor Academiei, salutul oamenilor de știință români și al său personal. În continuare, a informat despre activitatea științifică și de cercetări din țara noastră, despre modul în care această activitate este organizată și despre aportul femeilor în munca științifică. A fost subliniat rolul care revine oamenilor de știință în promovarea înțelegerii, destinderii și cooperării internaționale și, în acest context, însemnătatea extinderii în continuare a colaborării pe planul activității științifice între România și S.U.A.

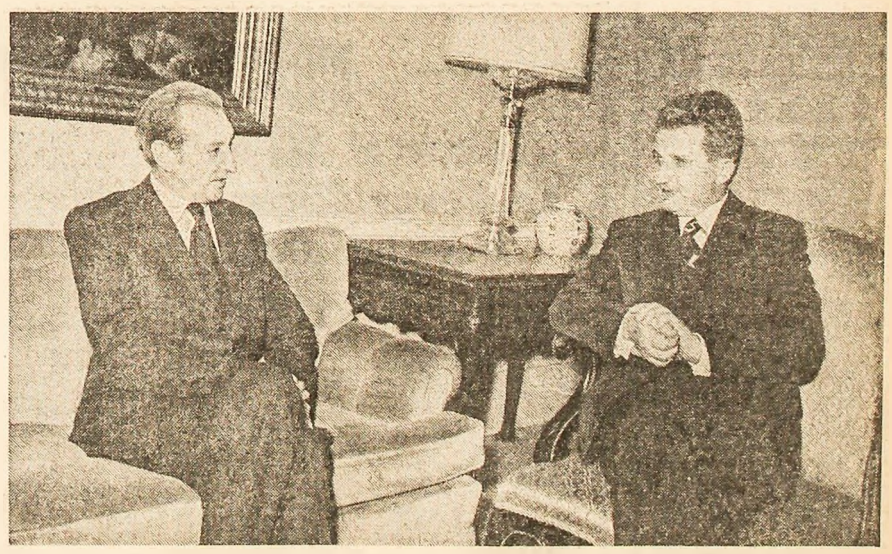

După cum s-a anunțat, vineri 7 decembrie a avut loc o întîlnire între președintele Nicolae Ceaușescu și secretarul general al Organizației Națiunilor Unite, Kurt Waldheim. **În fotografie,** aspect de la întîlnire

Telegrame de la bordul avionului

În drum spre patrie, la întoarcerea din Statele Unite ale Americii, președintele Consiliului de Stat al Republicii Socialiste România, **NICOLAE CEAUȘESCU**, a adresat telegrame șefilor statelor al căror teritoriu a fost survolat de avionul prezidențial.

În telegrama adresată Maiestății Sale **BAUDOUIN**, Regele Belgienilor, se spune: „Cu prilejul survolării Belgiei, doresc să vă transmit salutul meu cordial, odată cu cele mai bune urări de sănătate și fericire, de progres și pace pentru poporul belgian prieten".

„Cu prilejul survolării teritoriului Republicii Federale Germania — se arată în telegrama adresată Excelenței Sale Domnului **GUSTAV W. HEINEMANN**, președintele Republicii Federale Germania — doresc să adresez dumneavoastră și poporului țării dumneavoastră cele mai bune urări de sănătate și fericire, de progres, prosperitate și pace".

„Îmi este deosebit de plăcut — se spune în telegrama adresată Excelenței Sale domnului **FRANZ JONAS**, președintele federal al Republicii Austria — ca, survolînd teritoriul Republicii Austria, să vă adresez dumneavoastră și poporului austriac prieten un cald salut prietenesc, precum și cordiale urări de sănătate și fericire, de prosperitate și pace".

În telegrama adresată de tovarășul **NICOLAE CEAUȘESCU**, secretar general al Partidului Comunist Român, președintele Consiliului de Stat al Republicii Socialiste România, tovarășilor **JÁNOS KÁDÁR**, prim-secretar al Comitetului Central al Partidului Muncitoresc Socialist Ungar, și **PÁL LOSONCZI**, președintele Consiliului Prezidențial al Republicii Populare Ungare, se arată: „Survolînd teritoriul Republicii Populare Ungare, îmi este plăcut să vă adresez dumneavoastră, Comitetului Central al Partidului Muncitoresc Socialist Ungar, Consiliului Prezidențial, guvernului și întregului popor ungar prieten un cordial salut tovărășesc și cele mai bune urări de noi succese pe calea socialismului, a înfloririi patriei".

CULTURĂ ȘI LIMBAJ

puncte de vedere

Dezvoltarea impresionantă a relațiilor culturale prin difuzarea dinamică, sporită de la an la an, a cărților și informațiilor prin toate canalele comunicării impune principalului mijloc de comunicare, care este limbajul, adaptări și înnoiri continui, fondului vechi, obștesc, al limbii adăugîndu-i-se elemente noi de progres, indiferent de civilizație și cultură la nivel individual și general. Niciodată circulația termenilor tehnici și a clișeelor de uz internațional, tot mai numeroase, nu a fost mai intensă și mai răspîndită în toate mediile, datorită mijloacelor noi de comunicare, mai ales radioului și televiziunii. Iar presa, care pune sub ochi textul tipărit al informației cotidiene, s-a impus demult ca principal factor de influențare prin limbaj a masei de cititori; aceștia iau scrisul publicistic drept model de limbă și-i urmează îndeaproape tiparele și termenii. Astfel unitatea limbii noastre, care acum un secol îl impresiona pe tînărul Eminescu în peregrinările lui prin toate regiunile românești, de la Suceava la Giurgiu, Sibiu, Blaj, Beiuș, propunîndu-și să țină o serie de conferințe în Maramureș (despre literatură, limbă, folclor, istorie), unitatea limbii este astăzi mai evidentă, mai compactă decît oricînd în trecut; țăranul din județul Satu-Mare vorbește aceeași limbă, cu aceleași termeni, cu aceleași formule, ca cel din Dobrogea sau de la Dorohoi, Brașov sau Caracal. Toți citesc presa, toți văd și ascultă (la TV) întîmplările zilei, iau cunoștință de formele civilizației, efectele de colaborare internațională, competițiile uriașe în toate domeniile.

Unitatea de cultură și noutatea aspectelor ei modelează limbajul și oferă elemente noi de comunicare prin cuvinte și construcții de uz general, mai mult sau mai puțin uniforme; în acest proces inventator ele nu rămîn fără influență asupra limbii, difuzînd prin informații și un anumit standard al limbajului, inevitabil în ritmul extrem de viu al comunicării. Cultura ca sinteză a valorilor de ieri și de azi, stimulînd mersul înainte prin limbajul individual sau obștesc, este continuitate de mijloace de comunicare prin cuvinte, actualizate, îmbogățite prin cîștigurile de fiecare zi ale efortului colectiv și individual.

Dacă este adevărat că limbajul este imaginea gîndirii și „măsurariul civilizațiunii unui popor", cum spunea, acum mai bine de un secol, Eminescu, atunci *cultura implică neconfenita cultivare a limbii*, mai ales prin intermediul presei, care, în fond și în formă, înregistrează și difuzează zilnic realitatea în toată complexitatea ei. Exact acum un secol, în 1873, Maiorescu, apărînd drepturile criticii — domeniu atît de discutat și astăzi în toate revistele noastre literare — sublinia aceste adevăruri, aceste datorii ale unei critici constructive, preocupată nu numai de *ceea ce se scrie*, ci și de *cum se scrie*: „*Ceea ce se scrie și se tipărește* — spunea criticul — *nu mai rămîne mărginit la cercul mic al amicilor și cunoscuților, un public mare și necunoscut, uneori un întreg popor, o lume întreagă ia parte la acea lucrare, și nimeni nu poate prevedea cu siguranță cît bine și cît rău va produce cuvîntul aruncat prin mijlocul tiparului spre perceperea tuturor inteligențelor. Orice carte, orice jurnal devine astfel o întrebare de ordine publică, și viața literară a unui popor în întregimea lui, crescută prin libertatea fiecăruia de a-și exprima opiniile, s-ar cobori la cea din urmă degradare, dacă nu s-ar simți și nu s-ar recunoaște dreptul și datoria celui puțin a cîtorva scriitori de a veghea asupra celorlalți și de a le spune din cînd în cînd fără nici o cruțare: aici ați greșit, dacă în adevăr au greșit. Numai așa se poate susține într-un popor acea neprețuită lucrare comună care este primul semn de viață a inteligenței lui: căutarea sinceră a adevărului*".

Maiorescu pusese titlu criticii sale îndreptate împotriva limbajului inculcit, greoi, încărcat înutil: *Beția de cuvinte*, voind să sublinieze cerința principală a scrisului cotidian, dar și a celui literar: *claritatea*, adică formularea logică și expresivă, dacă se poate, a ideilor, *concordanța limbii cu realitatea*. Aceasta este o problemă esențială a culturii; bogăția și pitorescul formelor ei cer claritate și nuanțarea limbajului, problemă esențială a cultivării limbii obștești, limba scrisă fiind alimentată continuu de resursele vechi și noi ale comunicării prin cuvînt.

Recent, într-un foileton săptămînal, scriitorul Mihnea Gheorghiu vorbea despre cerința fundamentală a culturii contemporane: *a fi clar*, adică a fi mai aproape de esența realității, de adevărurile vieții, fără care progresul nu e cu putință, fără care prețuirea cititorilor nu se poate cîștiga: „*Jocul cu ideile și cu vorbele poate fi amuzant, dar consecințele lui nu-s mai puțin previzibile ca alte jocuri cu focul. A semăna confuzii din ignoranță echivalează pînă la urmă cu minciuna conștient răuvoitoare, care este un gest antisocial*".

Concordanța dintre fapte și vorbe, dintre cultură și limbaj este suportul publicisticii oneste, instructive și stimulatoare a inteligențelor în sensul constructiv al vremii noastre. Dar nu o dată, în raport cu amploarea și adîncimea creației contemporane (tehnice și umaniste), ni se pare că limbajul rămîne dator cu valori expresive, de substanță și de nuanțe plastice, care să poată atrage prin precizie, varietate, culoare, prin adaptare și mobilitate, în funcție de temă, de mediu, de personaje aduse în pagina ziarului. De ce autorii de articole și oamenii despre care vorbesc sau pe care îi pun să se exprime asupra unor realități imediate, se exprimă uniform, liniar, rigid, în șabloane prefabricate, ca și cum această admirabilă limbă a noastră, pe care savanți de renume mondial ca Alf Lombard (Suedia) sau V. Kiparski (Finlanda) o găsesc „cea mai interesantă din Europa", nu valorifică resursele ei infinite de expresivitate, de precizie fără echivoc a faptelor, a ideilor, de nuanțare a ideilor și dezbaterilor atît de frecvente în publicistică?

Problema calității este astăzi la ordinea zilei în toate domeniile; ea trebuie să se impună atenției autorilor și publicisticii mai ales, unde experimentele stilistice practicate ici-colo în scrisul poetic nu pot atrage pe cititorii dornici de informații și relatări dense, exacte, clare, preferind calitatea sugestivă a limbajului cantității excesive de vorbe și parafraze risipite în jurul unei idei sau al unui fapt, pe care-l putem prezenta în cîteva propoziții. Iată de ce consider de maximă actualitate inițierea unor dezbateri riguroase privind raporturile dintre tradiție și inovație, dintre calitate și cantitate în domeniul limbajului, excesul construcțiilor retorice, oralitatea expresivă, înnoirea epitetului, hipertrofia frazelor etc.

„*Limba cea de toate zilele este o uneltă și o formă a spiritului*", scria într-o frumoasă formulare, tipărită postum, gînditorul și poetul Lucian Blaga. Adevărul adînc al acestui aforism obligă pe fiecare autor în primul rînd, dar și pe orice vorbitor, la o atentă supraveghere a limbajului, o unealtă eficace, definitorie, pentru capacitatea și intențiile omului. Căci limbajul este expresia directă a ființei noastre.

Gh. BULGĂR

„25 de ani de învățămînt superior la Craiova"

Cu prilejul împlinirii a 25 de ani de la înființarea învățămîntului superior agricol la Craiova au avut loc în localitate o serie de manifestări consacrate jubileului. La ședința festivă, care a inaugurat un bogat program cultural-științific, sărbătoriții au fost felicitați de reprezentanți ai organelor locale de partid și de stat, ai conducerilor ministerelor învățămîntului și agriculturii, industriei alimentare și apelor și ai centrelor universitare București, Cluj, Iași și Timișoara. Cu această ocazie s-a evidențiat contribuția adusă de către facultățile de agricultură și horticultură din Craiova la dezvoltarea sectoarelor agricol, zootehnic și horticol din țara noastră. Cei peste 4 000 absolvenți ai facultăților craiovene, la locurile lor de muncă, au dovedit, prin rezultatele obținute, înalta pregătire ce au dobîndit-o în timpul facultăților. În ziua a doua a avut loc o sesiune științifică în care cadre didactice, specialiști din agricultură, absolvenți ai institutelor agricole superioare din Craiova au susținut 124 de referate pe teme de specialitate. În încheierea manifestărilor, cei prezenți au adresat o telegramă C.C. al P.C.R., tovarășului Nicolae Ceaușescu, în care, printre altele, se spune: „Însuflețiți de programul ideologic al partidului, sîntem angajați într-o amplă și intensă activitate de formare a trăsăturilor omului nou al societății noastre și urmărim ca fiecare absolvent să devină nu numai un bun specialist în agricultură, ci și un militant activ pentru triumful politicii partidului nostru, pentru ridicarea patriei noastre în rîndul celor mai dezvoltate țări ale lumii".

Nistor TUICU
corespondentul „Scînteii"

Propaganda ateist-științifică în publicațiile pentru tineret

O componentă de seamă a programului elaborat de Plenara din 3—5 noiembrie 1971 a C.C. al P.C.R. — de educație comunistă, în spiritul concepției materialist-științifice — o constituie cultivarea convingerilor ateiste, combaterea rămășițelor mistice, obscurantiste, retrograde. Exigențe sporite privind calitatea acestei activități ridică activitatea educativă adresată tinerilor, oameni în formare din toate punctele de vedere — social-uman, ideologic, profesional. Trebuie adăugat că, deși mijloacele de informare în toate domeniile aflate la dispoziția tinerilor au sporit simțitor, totuși — sau poate tocmai de aceea — întrebările, problemele specifice vîrstei, născute din nevoia de a-și explica și înțelege procesele din natură și societate, nu-și găsesc instantaneu răspunsuri, acestea presupunînd o profundă și complexă elaborare.

Firesc, între publicațiile care-și propun să răspundă acestor cerințe se situează, în primul rînd, cotidianul „Scînteia tineretului", ale cărui pagini au găzduit, în ultima vreme, materiale consacrate educației materialist-științifice a tineretului. Merită să fie menționată, în acest sens, ediția specială în 8 pagini, apărută ca supliment la numărul din 10 noiembrie a. c., care a pus la îndemîna tinerilor un material bogat și variat, menit să demonstreze lipsa de fundament și caracterul iraațional al concepțiilor religioase, incompatibilitatea lor cu cunoașterea științifică, să fundamenteze solide convingeri ateiste.

Problematica vastă a ateismului este sistematic prezentă în paginile revistei „Tînărul leninist", prin rubrica „Cronica atee". Referindu-ne numai la aparițiile din acest an, remarcăm că, într-o ținută teoretică elevată, au fost abordate o serie de teme centrale, privind explicarea genezei credințelor religioase, esența ateismului (fundamentarea lui filozofică și științifică), necesitatea promovării unui ateism modern, evitînd simplismul, aspecte actuale ale armoniei ştiință-religie, ale relației religie-biserică etc.

Trecînd în revistă articolele apărute în publicațiile de tineret, nu putem însă să nu observăm că, exceptînd într-o bună măsură „Tînărul leninist", propaganda ateistă mai are în aceste publicații un caracter destul de **sporadic, discontinuu**; lipsesc în genere **rubricile permanente** consacrate propagandei ateiste, articolele consacrate temei apar rar, la intervale mari. „Viața studențească" se mărginește mai ales la prezentarea unor cărți, în cadrul recomandărilor bibliografice pentru cercurile de ateism din facultăți, iar în numerele din ultima vreme ale revistelor studențești „Amfiteatru", „Dialog", „Athenaeum", „Juventus", „Ing", articolele pe aceste teme... lipsesc cu desăvîrșire.

Examinînd conținutul articolelor publicate, atrage atenția o tendință cu caracter excesiv — respectiv abundența materialelor consacrate unor **probleme de istorie și filozofie a credințelor religioase**. Desigur, asemenea articole sînt interesante, aduc de multe ori un bogat material informativ. Totuși, nu este firesc ca incursiunile în mitologie, în istoria religiilor să precumpănească asupra problemelor prezentului, a opoziției dintre materialism și fideism în condițiile actualității.

Este știut că fundamentul trainic al concepției înaintate despre lume îl formează cunoștințele științifice despre natură și societate. **Cuceririle științei și tehnicii din zilele noastre, zborurile omului în Cosmos au adus noi și puternice confirmări ale justeței concepției materialist-științifice asupra lumii, au furnizat o multitudine de „argumente uriașe" în combaterea concepțiilor mistice.** Totuși, prea rar pot fi întîlnite în publicațiile pentru tineret articole care **să valorifice aceste argumente**, să demonstreze cum cuceririle științei moderne confirmă strălucit ideile materialismului științific.

Sînt o raritate chiar și articolele destinate **răspîndirii unor cunoștințe științifice, explicării unor fenomene naturale**. Or, publicarea sistematică a unor răspunsuri la întrebări pe astfel de teme, explicarea unor asemenea fenomene — de pildă, ca un exemplu recent, apariția cometei Kohoutek — ar oferi un bun prilej de dezvoltare a gîndirii materialiste, de combatere a unor mituri, superstiții, credințe greșite. „Scînteia tineretului" a făcut un început bun în suplimentul amintit, prin scurte răspunsuri: „Să ne temem de eclipse?" „Cad pietre din cer?" — care, desigur, se cere continuat.

Nu este un secret pentru nimeni că influențele concepțiilor mistice se mai fac, uneori, resimțite în rîndurile unor tineri. Combaterea lor, **în infruntare directă, deschisă**, ar putea pune în evidență, poate mai convingător decît oricare altă formă de propagandă, inconsistența concepțiilor mistice, corelația lor cu obscurantismul și ignoranța, consecințele negative pe care le au pe plan social, ca și pe planul dezvoltării personalității umane. Inițierea unor asemenea confruntări în presa de tineret sub **formă de anchete, dezbateri, mese rotunde**, ar întări mult forța de înriurire, combativitatea propagandei ateiste.

Desigur, în toate aceste materiale trebuie ținut seama de profilul și caracteristicile, gradul de instruire și receptivitate al diferitelor categorii de tineri. Propaganda ateistă trebuie să se adreseze **în mod diferențiat** tinerilor din fabrici, celor de la sate, din școli, aceasta fiind o condiție esențială a puterii ei de pătrundere și de influențare.

Se mai ridică o întrebare: pentru a face propagandă ateistă în rîndurile tinerilor sînt suficiente articolele teoretice? Sau, altfel spus: propaganda ateistă nu presupune și cunoașterea căilor concrete cele mai eficace de acțiune în acest sens? Ne gîndim la articolele atît de **popularizare a experienței**, cît și de **intervenție concretă**, care să analizeze cum se ocupă organizațiile U.T.C. de buna desfășurare a educației ateiste a tineretului, în ce măsură modalitățile folosite sînt cele mai adecvate, cum sînt dezbătute temele de educație materialist-științifică în cercurile de învățămînt politic U.T.C., cum se asigură pregătirea propagandiștilor pentru cercurile de ateism (avînd în vedere faptul că această formă de învățămînt solicită mai mult capacitatea de argumentare, priceperea de a stimula dialogul). Asemenea articole, care ar putea fi de mare ajutor organizațiilor U.T.C. fie prin promovarea experienței înaintate, fie prin scoaterea la iveală a unor deficiențe, prin formularea unor concluzii și orientări practice privind activitatea lor, sînt încă rarisime în paginile publicațiilor pentru tineret.

Desigur, este foarte bine că pregătirea tineretului pentru viață, pentru muncă, formarea profesională, educația politică și etica, lărgirea orizontului cultural concentrează preocupările acestor publicații. Totuși, nu trebuie omis că promovarea convingerilor ateiste constituie o sarcină deosebit de importantă a organizațiilor U.T.C. — la a cărei realizare publicațiile pentru tineret trebuie să aducă o contribuție mult mai substanțială.

Mihail PIRLOG

cinema

● Torino negru: PATRIA — 9; 11,30; 14; 16,30; 19; 21,15. LUCEAFĂRUL — 9; 11,15; 13,30; 16; 18,30; 20,45. FESTIVAL — 9; 11,15; 13,30; 16; 18,30; 21.
● Misiunea secretă a maiorului Cook: SCALA — 9; 11,15; 13,30; 16; 18,30; 21. FAVORIT — 9,15; 11,30; 13,45; 16; 18,15; 20,30. BUCUREȘTI — 8,45; 11; 13,30; 16; 18,30; 21.
● Uimitoarele aventuri ale lui Robinson Crusoe: LUMINA — 9; 11,15; 13,30; 16; 18,30; 20,45.
● Love story: CAPITOL — 9; 11,30; 16.
● Niște zgomot pentru nimic: CAPITOL — 16,15; 18,30; 20,45.
● Doi pe un balansoar: CENTRAL — 9,15; 11,30; 13,45; 16; 18,15; 20,30. COTROCENI — 15,30; 18; 20,15.
● Program de desene animate pentru copii: DOINA — 10,45; 12; 13,30.
● Program de scurt metraje: DOINA — 9.
● Efectul razelor gamma asupra ființelor: DOINA — 15; 17,30; 20. POPULAR — 15,30; 18; 20,15.
● Omul din La Mancha: EXCELSIOR — 9,30; 12; 15,30; 18; 20,30. GLORIA — 9; 11,45; 15,30; 18; 20,30.
● În munți crește un brad verde: ARTA — 15,30; 18; 20,15. DACIA — 9; 11,15; 13,30; 16; 18,15; 20,30.
● Ultimele șase minute: VICTORIA — 9; 11; 13,15; 15,45; 18,15; 20,45. AURORA — 9; 11,15; 13,30; 16; 18,15; 20,30.
● Viforița: GRIVIȚA — 9; 11,15; 13,30; 16; 18,15; 20,30.
● Generalul doarme în picioare: MELODIA — 9; 11,15; 13,30; 16; 18,30; 20,45. BUZEȘTI — 9; 11,15; 13,30; 16; 18,15; 20,30. MODERN — 9; 11,15; 13,30; 16; 18,15; 20,30.
● Ancheta poștașilor: BUCEGI — 15,45; 18; 20,15.
● Bună seara, doamnă Campbell: GIULEȘTI — 11; 13,30; 16; 20,30. FLACĂRA — 9,15; 11,30; 13,45; 16; 18,15; 20,30. VOLGA — 9; 11,15; 13,30; 15,45; 18,15; 20,30.
● Monolog: DRUMUL SĂRII — 15,30; 18; 20,30.
● Grăbiți apusul soarelui: TIMPURI NOI — 9—19 în continuare.
● „100 de lei": FLOREASCA — 15,30; 18; 20,15.
● Pămîntul părinților noștri: LIRA — 15,30; 18; 20,15.
● Mafia albă: INFRĂȚIREA ÎNTRE POPOARE — 15,30; 18; 20,15.

teatre

● Filarmonica de stat „George Enescu" (sala Ateneul Român) — sala Studio: Ciclul „După-amiezile muzicale ale tineretului". În program: Integrala Sonatelor pentru violoncel și pian de J. S. Bach. Interpretează: Mirel Iancovici (violoncel), Irina Stoicu (pian) — 11.
● Opera Română: Răpirea din seraiul — 11; Giselle — 19,30.
● Teatrul de operetă: Mătușa mea, Fausuna — 19,30. Spune-mi-moară, spune — 19,30.
● Teatrul Național „I. L. Caragiale" (sala Comedia): Prizonierul din Manhattan — 19,30; Moartea ultimului golan — 19,30; Cui i-e frică de Virginia Woolf? — 20.
● Teatrul de comedie: Nicnic — 19,30; Buffalo Bill și indienii — 20.
● Teatrul „Lucia Sturdza Bulandra" (sala din bd. Schitu Măgureanu): Între noi doi n-a fost decît tăcere — 19; Joc de pisici — 20; Piaf Strindberg — 20, (sala din str. Alex. Sahia): Nouă suferințe ale tînărului „W" — 19; Valentin și Valentina — 19; 20.
● Teatrul Mic: A opta minune — 19,30.
● Teatrul „C. I. Nottara" (sala Magheru): Adio, Charlie — 20. (sala Studio): Gălțele — 19; Bărbați fără femei — 20.
● Teatrul Giulești: Meșterul Manole — 19; Sîmbăta la Veritas — 19,30.
● Teatrul „Ion Creangă": Harapnicul fermecat — 10; Dansați cu salamandra — 16.
● Teatrul „Țăndărică" (sala din Calea Victoriei): Bu Ali — 10; 12.
● Teatrul evreiesc de stat: Nathan înțeleptul — 19; Un „Mazel-tov"... pe placul tuturor! — 19,30.
● Teatrul satiric-muzical „C. Tănase" (sala Savoy): Trăsnitul meu drag — 19,30. (sala din Calea Victoriei nr. 174): Vino să ne vezi diseară — 19,30.
● Teatrul de revistă și comedie „Ion Mișcoiescu": Zi-i una mai sălătreață — 19; 19,30.
● Ansamblul artistic „Rapsodia Română": Pe plaiurile Mioriei — 19,30.
● Circul „București": Gala acrobaților — spectacol internațional — 19; 19,30.

tv

PROGRAMUL I

8,00 Bună dimineața! ● Gimnastica pentru toți ● Pentru sănătatea dv.: Lombosciatica ● De vorbă cu gospodinele.
8,30 Cravatele roșii.
9,25 Film serial: Daktari.
9,50 Viața satului.
11,00 Emisiune în limba maghiară.
12,30 De strajă patriei.
13,00 Album duminical.
17,05 Film serial: Schulmeister. Episodul III — Producție a studiourilor franceze.
18,00 Cîntare patriei — concurs coral interjudețean.
19,20 1001 de seri: Bolek și Lolek.
19,30 Telejurnal ● Săptămîna politică internă și internațională în imagini.
20,00 Reportaj filmat. **VIZITA PREȘEDINTELUI CONSILIULUI DE STAT AL REPUBLICII SOCIALISTE ROMANIA, TOVARĂȘUL NICOLAE CEAUȘESCU, ÎN STATELE UNITE ALE AMERICII.**
20,40 Cîntece de viață nouă.
20,55 Film artistic: „Funny Face". Comedie muzicală cu Fred Astaire și Audrey Hepburn.
22,25 Telejurnal ● Sport.

PROGRAMUL II

11,00 — 12,30 Concertul orchestrei simfonice a Filarmonicii.
20,40 De pe scenele lirice ale țării. Selecțiuni din operata „Contesa Maritza" de Kalmann.
21,30 Meridiane literare.
21,55 Muzică populară cu Ileana Sărăroiu.
22,05 Film serial: „Brett și Danny".

„ROMÂNIA-FILM" prezintă filmul cehoslovac: „EVADAREA"

Regia: Stanislav Cerny, cu: Adolf Filip, Vladimir Dlouhy, Karel Hlusicka

adnotări • adnotări • adnotări • adnotări • adnotări • adnotări

„Ludovic al XIX-lea" de George Călinescu la Teatrul T. V.

Premieră pe țară — spectacolul cu **„Ludovic al XIX-lea"** a fost de fant mai mult decît o primă punere în scenă a unei lucrări, a fost o emoționantă evocare **George Călinescu**. După cuvîntul introductiv al prof. Al. Dima, am urmărit cu emoție cîteva imagini — în primul rînd ale animatorului, am zice, — filmate cu puțin înainte de dureroșul sfîrșit. Imperfecte tehnic, ele ne-au dat senzația unei miraculoase vizite din lumea umbrelor.

De factură barocă, uzînd în privința construcției de modalitatea „teatrului în teatru", „Ludovic al XIX-lea" este un divertisment fermecător.

Chiar dacă nu devine o critică gravă la adresa feudalismului, piesa se dovedește o amuzantă demistificare a unor mituri ale istoriei (acreditate, la rîndul lor, de unele poncife literare); o satiră și ea nuanțată de simpatia greu disimulată a autorului pentru nobilele idealuri romantice pentru gesturile de ceremonial.

Mai atrăgător decît spectacolul conflictelor, țăișu convenționale, este cel — realizat îndeosebi prin sugestii verbale — al opoziției lumilor (una apocrif istorică, fictivă, alta reală, contemporană, recreată, vădit, tot din perspectiva cărturarului). Lucrarea constitute o proiecție a marilor obsesii și voluptăți călinesciene. Este evidentă plăcerea autorului de a se situa, prin scrisul său, în interiorul unei lumi pe care a adîncit-o îndelung pe cale livrescă și, paralel, de a zugrăvi noile dimensiuni, evoluția culturală a lumii noi, a clasei muncitoare.

Demarînd oarecum greoi și nesemnificativ stilistic (ritm oscilant și miza pe comic diluat de situații) spectacolul TV a căpătat rapid o plăcută limpezime, cursivitate și eleganță. Regia (Petre Bokor) a evitat șarja, a refuzat să îngroașe posibilele efecte comice date de interferarea luminilor ori accentele grotești ale personajelor. Nu s-a exagerat nici în privința „gratiozităților" nobilimii feudale (ca să folosim un termen călinescian). S-au urmărit acuratețea rostirii versurilor, accentuarea valorilor lor aforistice. Îndrumați atent și matur, eroii medievali, și mai ales eroii contemporani ai scrierii călinesciene, au căpătat o consistență aproape nebănuită la lectură. Făcînd încă o dată dovada înzestrării sale, **Virgil Ogășanu** a evitat comicul caracterului, insistînd asupra condiției social-istorice grotești, „asupra lumii pe dos". În fruntea căreia se situa personajul său, accentuînd, cu măsură, asupra inteligenței malefice, a senzualității debordante și a „oboselii istorice" a regescului său personaj. Remarcabili ni s-a părut într-un rol de mică întindere (compus prin gesturi decise și pregnante) **Ovidiu Iuliu Moldovan**. O foarte bună impresie au lăsat **Irina Mazanitis** (care, poate și-n virtutea fantului că păstorii de la curte erau tot nobili în travesti — l-a refuzat Cristinel o primă apariție de tărăncuță naivă); în scurtul episod al reginei, ca interpretă a unei Doamne din cînd în cînd fără nici o cruțare: aici ați greșit, dacă în adevăr au greșit. Numai așa se poate susține într-un popor acea neprețuită lucrare comună care este primul semn de viață a inteligenței lui: căutarea sinceră a adevărului". Maiorescu pusese titlu criticii sale îndreptate împotriva limbajului inculcit, greoi, încărcat înutil: *Beția de cuvinte*, voind să sublinieze cerința principală a scrisului cotidian, dar și a celui literar: *claritatea*, adică formularea logică și expresivă, dacă se poate, a ideilor, *concordanța limbii cu realitatea*. Aceasta este o problemă esențială a culturii; bogăția și pitorescul formelor ei cer claritate și nuanțarea limbajului, problemă esențială a cultivării limbii obștești, limba scrisă fiind alimentată continuu de resursele vechi și noi ale comunicării prin cuvînt.

Recent, într-un foileton săptămînal, scriitorul Mihnea Gheorghiu vorbea despre cerința fundamentală a culturii contemporane: *a fi clar*, adică a fi mai aproape de esența realității, de adevărurile vieții, fără care progresul nu e cu putință, fără care îi pun să se exprime asupra unor realități imediate, se exprimă uniform, liniar, rigid, în șabloane prefabricate, ca și cum această admirabilă limbă a noastră, pe care savanți de renume mondial ca Alf Lombard (Suedia) sau V. Kiparski (Finlanda) o găsesc „cea mai interesantă din Europa", nu valorifică resursele ei infinite de expresivitate, de precizie fără echivoc a faptelor, a ideilor, de nuanțare a ideilor și dezbaterilor atît de frecvente în publicistică?

Problema calității este astăzi la ordinea zilei în toate domeniile; ea trebuie să se impună atenției autorilor și publicisticii mai ales, unde experimentele stilistice practicate ici-colo în scrisul poetic nu pot atrage pe cititorii dornici de informații și relatări dense, exacte, clare, preferînd calitatea sugestivă a limbajului cantității excesive de vorbe și parafraze risipite în jurul unei idei sau al unui fapt, pe care-l putem prezenta în cîteva propoziții. Iată de ce consider de maximă actualitate inițierea unor dezbateri riguroase privind raporturile dintre tradiție și inovație, dintre calitate și cantitate în domeniul limbajului, excesul construcțiilor retorice, oralitatea expresivă, înnoirea epitetului, hipertrofia frazelor etc.

„*Limba cea de toate zilele este o uneltă și o formă a spiritului*", scria într-o frumoasă formulare, tipărită postum, gînditorul și poetul Lucian Blaga. Adevărul adînc al acestui aforism obligă pe fiecare autor în primul rînd, dar și pe orice vorbitor, la o atentă supraveghere a limbajului, o unealtă eficace, definitorie, pentru capacitatea și intențiile omului. Căci limbajul este expresia directă a ființei noastre.

Gh. BULGĂR

Spiritul critic al criticii

Un util schimb de opinii asupra **spiritului critic al criticii literare**, asupra modului în care tinerii exegeți afirmați în ultimii ani în perimetrul publicisticii noastre practică exercițiul foiletonistic este găzduit în numărul 22/1973 al revistei **Era socialistă**. Do: critici: **Eugen Simion** și **Valeriu Cristea**, își confruntă părerile asupra unui subiect de acut interes, expunîndu-și punctele de vedere, semnalînd unele aspecte „nevralgice" ale vieții noastre literare.

Subliniind utilitatea acestei inițiative, ca și faptul că revista își propune să ofere și altor „critici literari, de artă, scriitori" posibilitatea de a-și spune cuvîntul — într-un climat propice unei dezbateri responsabile — asupra **„rolului și funcției criticii de artă în etapa actuală"** (cum o atestă numărul următor), reținem din dialogul opinenților sus-menționați în primul rînd acele afirmații care țin de fundamentul deontologic al actului critic. Și Eugen Simion, și Valeriu Cristea sînt de acord că un critic de autoritate nu este cel care „scrie cursiv despre orice", ci acela ce **„apără valorile și luptă pentru impunerea valorilor"**, că exercițiul critic nu trebuie conceput **„ca un instrument de propagandă aservit scriitorilor"**. Nu putem fi decît de acord cînd se susține că negația critică **„nu are nimic de-a face cu injuria și mica răfuială"**, că agresivitatea critică nefondată pe argument constituie o mentalitate nocivă. Pe parcursul discuției se relieează că practicarea comentariului critic presupune coexistența armonioasă a unei multitudini de factori: **„principialitate, analiză obiectivă și gust artistic"**, talent, cultură, moralitate (**„lipsa de etică fiind mortală"**). În cuprinsul dialogului, Eugen Simion se referă la cercul restrîns de colaboratori ai revistei **Viața Românească**, făcînd totodată observația că revista **Luceafărul** ar trebui să se manifeste mai energic, ca o revistă destinată tinerilor creatori.

Este de așteptat ca aceste opinii să fie examinate cu maximum de atenție, atît de către colectivele redacționale citate, cît și de către Uniunea scriitorilor, pentru a se estima cantitatea de adevăr conținut în ele și a se lua măsurile de rigoare.

Deschiderea, pluralitatea problemelor abordate, recurgerea la expresia directă, fără subterfugii lexicale, sînt calități definitorii pentru acest dialog, desfășurat în genere sub zodia rigorii. Identificăm însă și unele inadvertențe. Astfel, constatînd că scriitori „destul de fragili din punct de vedere estetic", ajunși printr-un concurs de împrejurări „pe treapta de sus a scării valorilor", vădesc „tendința de a se fixa pentru totdeauna acolo unde au ajuns doar printr-un hazard", V. Cristea susține ambiguu: **„De ani și ani, din perioada adolescenței noastre, am putea spune, a celor încă tineri, de numele unui mare scriitor — ne referim la Marin Preda — a fost și continuă să fie remorcat (cînd nu îl este așezat chiar înainte!) cel al unui prozator exclusiv de culoare și pitoresc, net inferior"**. Stilul aluziv, insinuant, nu avea ce căuta în acest dialog. Cu atît mai mult cu cît o asemenea trimitere echivocă, nesprijinită pe vreun argument, poate duce la supoziții nedorite. Dar asemenea inconsecvențe (din care am citat doar spre exemplificare) nu pot diminua valoarea și oportunitatea unei interesante inițiative publicistice.

I. ADAM

Studentul și societatea

Centrul de cercetări pentru problemele tineretului și-a propus, printre obiectivele sale, studierea tineretului universitar și a raportului său cu societatea, preocupîndu-se, în acest context, de reliefarea diferitelor aspecte și a căilor de perfecționare a muncii politico-educative a asociațiilor studențești. Rod al unei asemenea activități perseverente și de durată este și lucrarea **„Studentul și societatea"** (publicată în editura „Dacia") — o interesantă și valoroasă cercetare științifică, care contribuie la studiul profilului politic și socio-profesional al tineretului universitar din România.

Cu mijloacele științifice de investigare proprii anchetei sociologice, realizatorii cercetării intitulate sugestiv „Opinii studențești" — Elvira Cincă, Gheorghe Crăciun, Roman Cresin, Fred Mahler (coordonator), Vasile Miftode, Achim Mihu (coordonator), Constantin Schifirneț (coordonator) — demonstrează că dimensiunea social-politică a studenției noastre constituie una dintre caracteristicile dominante ale profilului său spiritual, universitatea constituind un cadru și o etapă de deosebită importanță în modelarea tineretului, în educația sa social-politică. Cele două capitole principale ale lucrării, în fapt direcțiile principale de investigare ale cercetării, analizează — pe baza unor bogate date statistice — structura și dinamica socio-profesională a tineretului nostru universitar, precum și nivelurile de informare politică ale studenților, opinia lor cu privire la rolul diferiților factori în diseminarea informației politice. În acest din urmă cadru, suscită un real interes datele statistice și opiniile studenților privitoare la locul presei scrise și al radioteleviziunii în informarea politică a tineretului studios, propunerile referitoare la îmbunătățirea rolului mass-mediei în informarea social-politică a studenților.

Menționînd această valoroasă contribuție științifică în domeniul „studentologiei", ne exprimăm nedumerirea în legătură cu slaba popularizare făcută lucrării în rîndul celor interesați, soartă pe care o împărtășesc și alte studii și lucrări documentare, elaborate de Centrul de cercetări pentru problemele tineretului, pe aspecte de real folos categoriilor largi de cititori din țara noastră.

Florica DINULESCU

Cronica zilei

Cu prilejul Zilei naționale a Republicii Unite Tanzania, George Mahalu, ministrul afacerilor externe al Republicii Socialiste România, a primit o telegramă de felicitare din partea lui Jonn Malecela, ministrul afacerilor externe al Tanzaniei.

★

Sîmbătă a sosit în Capitală A. Baumann, ministrul economiei și transporturilor landului Bavaria din R. F. Germania, care face o vizită în țara noastră.

Pe aeroportul Otopeni, oaspetele a fost salutat de Nicolae M. Nicolae, ministru-secretar de stat la Ministerul Comerțului Exterior, de alte persoane oficiale.

★

La Academia Republicii Socialiste România a avut loc, sîmbătă, o sesiune de comunicări cu tema „Actualități în medicina spațială și biologia cosmică". Au fost relevate rezultatele unor cercetări românești în acestă direcție, subliniindu-se totodată necesitatea unei mai strînse colaborări între specialiști. În vederea abordării complexe a studiilor de biologie și medicină spațială.

★

Sîmbătă a avut loc la Facultatea de drept a universității „Babeș-Bolyai" din Cluj o manifestare, organizată de A.D.I.R.I., filiala locală, cu prilejul aniversării a 25 de ani de la adoptarea Declarației universale a drepturilor omului. Au luat cuvîntul prof. dr. docent Vladimir Hanga, prorector al universității, și conf. univ. dr. Gheorghe Boboș.

★

În municipiul Dej a avut loc, sîmbătă dimineața, festivitatea dezvelirii bustului cunoscutului cărturar român Alexandru Papiu Ilarian, personalitate proeminentă a mișcării pașoptiste din Transilvania. Cu acest prilej prof. dr. docent Mihail Dan, de la universitatea din Cluj, a evocat viața marelui revoluționar, activitatea sa pusă în slujba afirmării ideialurilor de libertate ale poporului român.

Prima expoziție pe țară de păsări și animale mici

se va deschide azi în complexul expozițional din Piața Sfinței — pavilionul B. Vor fi prezentate publicului 2 500 exponate — păsări de curte, păsări de voliură (prepelite, fazani, potîrnichi), porumbei, iepuri de casă, animale pentru blană — nutrii, nurci, vulpi, cincila. O secție va cuprinde rase de cîini, iar alta — acvarii cu pești exotici.

(Agerpres)

• SPORT • SPORT • SPORT • SPORT

HANDBAL

A ÎNCEPUT CAMPIONATUL MONDIAL FEMININ

• ASEARĂ, ROMÂNIA — JAPONIA 24—12

A cincea ediție a Campionatului mondial feminin de handbal a început ieri, cu meciurile din grupe, în patru orașe ale Iugoslaviei. În rîndul celor 12 formații reprezentative (11 din Europa, 1 din Asia) se află, după cum se știe, și cea a României, căreia de altfel i se acordă șanse la obținerea unei medalii. Desigur, tentativa se anunță foarte dificilă. În lupta pentru supremație, pronosticurile specialiștilor indică selecționatele R.D. Germane, actuala campioană mondială, și Iugoslaviei, finalistă la trecuta ediție a C.M., al cărei sezon internațional 1973 a fost mai bun decît al tuturor celorlalte reprezentative aflate acum în Iugoslavia.

Ieri au avut loc primele patru meciuri. Echipa noastră, jucînd cu formația Japoniei, în localitatea Zavidovici, a cîștigat destul de ușor (24—12, la pauză 10—4), dar trebuie spus că greul încă nu a început. Următoarea partidă — luni seara, cu Norvegia.

FOTBAL

Astăzi, ultimele meciuri ale anului

Astăzi se desfășoară jocurile din ultima etapă a turului Campionatului diviziei A de fotbal. În Capitală vor avea loc două partide: cu începere de la ora 11,30, pe Stadionul republicii, Sportul studențesc — Steagul roșu Brașov, iar, de la ora 14, pe stadionul Giulești, Rapid — Politehnica Iași.

Programul meciurilor din țară (toate de la ora 14): Universitatea Craiova — Petrolul; U. T. Arad — Politehnica Timișoara; A.S.A. Tg. Mureș — C.S.M. Reșița; F. C. Argeș — Dinamo (meciul va fi în integrime televizat); S. C. Bacău — Steaua; Universitatea Cluj — F. C. Constanța și Jiul — C.F.R. Cluj.

TENIS

„Turneul campionilor"

• IN FINALĂ: NĂSTASE—OKKER

„Turneul campionilor", care polarizează în aceste zile atenția amatorilor de tenis de pretutindeni, a ajuns în fata actului final. Protagoniști sînt românul Ilie Năstase și olandezul Tom Okker. Mulți dintre comentatorii prezenți la marele concurs de la Boston prevedeau o finală Năstase — Newcombe, dar dacă jucătorul român a confirmat pronosticurile, eliminîndu-l în două seturi, 6—3, 7—5, pe tînărul jucător american Jimmy Connors, australianul a fost nevoit să abandoneze, în urma unui accident suferit în timpul partidei sale cu olandezul Tom Okker.

Mai întîi, cîteva cuvinte despre semifinala Năstase — Connors. Reușind trei „ași" în primul joc, Năstase i-a spulberat speranțele tenismanului american, care la sfîrșitul întîlnirii a declarat: „Niciodată nu l-am văzut pe Năstase servind atît de bine. De multe ori nici nu mai zăream minge..." Corespondentul agenției „Associated Press" relatează: „Năstase s-a întrecut pe sine, cucerind prin jocul său scînteietor și conduita sportivă exemplară simpatia și aplauzele celor 4 500 de spectatori prezenți la „Hynes Auditorium". Connors a jucat cu multă ambiție, dar viner, seara nimeni nu-l putea rezista lui Năstase, căruia i se oferea șansa de a cîștiga a treia oară consecutiv „Turneul campionilor". În cealaltă semifinală, după ce au cîștigat, pe rînd, cîte un set, (întîi Newcombe, cu 6—3, apoi, Okker, cu 7—5), în setul decisiv, cînd conducea cu 5—3, în momentul cînd se pregătea să servească, Newcombe a căzut pe teren, acuzînd o durere puternică la genunchiul drept și i-a spus lui Okker: „Tom, nu mai pot să continui jocul". La scurt timp, arbitrul a anunțat abandonul lui Newcombe, sub privirile consternate ale spectatorilor.

Finala Năstase — Okker se anunță pasionantă, urmînd să transeze o veche rivalitate sportivă. Pînă acum, scorul întîlnirilor dintre cei doiași ai tenisului este de 6—4 în favoarea lui Okker. Anul acesta, Năstase a pierdut 4 partide în fata „olandezului zburător", cîștigînd de două ori.

Vizita tovarășului Franț Șali

lector al U.C.I.

La invitația C.C. al P.C.R., între 3 și 8 decembrie a.c., ne-a vizitat țara, în calitate de lector al Uniunii Comuniștilor din Iugoslavia, tovarășul Franț Șali, membru al Secretariatului Comitetului Central al Uniunii Comuniștilor din Slovenia.

Oaspetele a făcut expuneri și a avut convorbiri la Comitetul municipal de partid București și la comitetele județene Sălaj și Cluj ale P.C.R.

La sfîrșitul vizitei, oaspetele a fost primit de către tovarășul Cornel Burtică, membru supleant al Comitetului Executiv, secretar al Comitetului Central al Partidului Comunist Român.

La convorbire, care s-a desfășurat într-o atmosferă caldă, tovărășească, a participat Constantin Potîngă, adjunct de șef de secție la C.C. al P.C.R.

A fost de față ambasadorul R.S.F. Iugoslavia la București, Iso Njegovan.

vremea

Timpul probabil pentru 10, 11 și 12 decembrie. În țară: Vreme relativ călduroasă. Cerul va fi variabil, mai mult noros în jumătatea de nord a țării, unde vor cădea precipitații locale. În celelalte regiuni, precipitațiile vor fi izolate, mai ales sub formă de ploaie. Vînt potrivit. Minimele vor fi cuprinse între minus 8 și plus 12 grade, iar maximele între 2 și 12 grade. **În București:** Vreme relativ călduroasă. Cerul va fi variabil. Vor cădea precipitații slabe. Vînt potrivit. Temperatura în creștere.

În cîteva rînduri

PATINAJ ARTISTIC. — La Zagreb a început concursul internațional de patinaj artistic „Pirueta de aur", la care participă sportivi și sportive din Austria, Bulgaria, Cehoslovacia, R. F. Germania, Franța, Polonia, România, Ungaria și Iugoslavia. La masculin, după primele trei exerciții obligatorii, conduce sovieticul Serghei Volkov, cu 76,37 puncte, urmat de francezul Gaillaguet — cu 74,70 puncte. Fazekas (România) ocupă locul 6, cu 65,56 puncte. ● **ȘAH.** — După 7 runde, în „Cupa campioanelor europene" la șah continuă să conducă maestra sovietică Kusnir, cu 5,5 puncte, urmată de Volcrilova (Cehoslovacia) — 4 puncte și o partidă întreruptă, Verőczi (Ungaria) — 4 puncte și o partidă mai puțin jucată, Baumstark (România) — 3,5 puncte din 6 partide susținute etc.

SĂRBĂTOAREA NAȚIONALĂ A REPUBLICII UNITE TANZANIA

Excelenței sale domnului IULIUS K. NYERERE
Președintele Republicii Unite Tanzania

Cea de-a XII-a aniversare a sărbătorii naționale a Republicii Unite Tanzania, Ziua proclamării independenței, îmi oferă plăcutul prilej să adresez, în numele Consiliului de Stat, al poporului român și al meu personal, cele mai calde felicitări, urări de sănătate și fericire personală pentru Excelența Voastră, de pace și prosperitate poporului tanzanian prieten.

Îmi exprim convingerea că bunele relații statornicite între cele două țări ale noastre, între Partidul Comunist Român și Partidul T.A.N.U. vor cunoaște o dezvoltare mereu ascendentă, spre binele popoarelor român și tanzanian, potrivit înțelegerilor stabilite cu prilejul vizitei efectuate anul trecut în țara dumneavoastră.

În același timp, consider că relațiile dintre țările și popoarele noastre, bazate pe principiile dreptului internațional, aduc o importantă contribuție cauzei păcii și înțelegerii internaționale, luptei împotriva imperialismului, colonialismului, neocolonialismului și politicii de apartheid, dezvoltării libere a popoarelor pe calea progresului și civilizației.

Cu înaltă considerație,

NICOLAE CEAUȘESCU
Președintele Consiliului de Stat al Republicii Socialiste România

La convergența bulevardelor Independenței, Republicii și Lumumba din capitala Tanzaniei, Dar es Salaam, se află o piață — Mnazi Mmoja, în mijlocul căreia se înalță un obelisc ce susține o farlă. Monumentul, denumit „Flacăra libertății", a fost ridicat pentru a cinsti proclamarea independenței Tanganikăi, eveniment care a avut loc cu 12 ani în urmă. După cum se știe, în 1964 a avut loc crearea Republicii Unite Tanzania, prin unirea Tanganikăi cu Zanzibarul.

Programul cunoscut sub numele de Declarația de la Arusha, adoptată în februarie 1967, a deschis calea unor profunde transformări progresiste social-economice, vizînd eliminarea exploatării, controlul asupra principalelor mijloace de producție, atragerea maselor la conducerea statului, egalitatea deplină a tuturor cetățenilor, ridicarea nivelului de trai. În baza acestui program, poporul tanzanian a obținut o serie de importante succese pe calea dezvoltării sale de-sine-stătătoare. Pe harta țării au apărut numeroase obiective industriale. În cadrul actualului plan de dezvoltare economică (1969—1974), care prevede o mai bună valorificare a resurselor materiale și dezvoltarea capacităților de producție, 34 la sută din investițiii sînt alocate industriei.

Importante transformări au loc în agricultură, domeniu în care lucrează marea majoritate a populației. Un accent deosebit se pune pe formarea cooperativelor de tip Ujamaa (solidaritate), al căror număr se ridică la peste 2 700. Un domeniu în care au fost obținute succese considerabile îl constituie lucrările de irigații. În cursul ultimilor ani au fost realizate în zonele rurale 757 sisteme de irigații.

Cu prilejul celei-de-a 16-a Conferințe a Partidului Uniunea Națională Africană din Tanganika (T.A.N.U.), desfășurată recent la Dar Es Salaam, președintele Iulius Nyerere a relevat, într-un raport că produsul național brut a crescut în 1972 cu 5,3 la sută, comparativ cu anul 1971.

În domeniul educației se subliniază sporirea considerabilă a numărului de elevi încadrați în formele de învățămînt: 1 192 500 de copii au urmat în 1972 cursurile primare, comparativ cu 902 600 școlarizați în anul precedent. O importantă deosebită a fost acordată alfabetizării adulților, în prezent 70 000 de persoane fiind cuprinse în diverse forme de școlarizare.

Au fost înregistrate succese și în domeniul îmbunătățirii serviciilor sanitare, în special în zonele rurale, unde există 135 centre medicale, comparativ cu 87 în 1971.

Între România și Tanzania s-au stabilit și se dezvoltă relații de prietenie și colaborare. Un moment deosebit de important pentru dezvoltarea acestor relații l-a constituit vizita efectuată anul trecut de tovarășul Nicolae Ceaușescu în Tanzania, convorbirile avute cu președintele Iulius Nyerere.

Această vizită, desfășurată în spiritul relațiilor de stimă și înțelegere mutală, a adus o contribuție remarcabilă la adîncirea cunoașterii reciproce, la întărirea relațiilor de prietenie și colaborare dintre cele două țări și popoare, a solidarității lor în lupta împotriva imperialismului, pentru progres, pace și cooperare internațională. În spiritul înțelegerilor stabilite în timpul convorbirilor la nivel înalt româno-tanzaniene, relațiile dintre cele două state și popoare, dintre Partidul Comunist Român și Partidul T.A.N.U. cunoaș o dezvoltare favorabilă, continuu ascendentă, concomitent cu raporturile de colaborare și cooperare economică în diferite domenii.

Augustin BUMBAC

SOLIDARITATE CU FORȚELE DEMOCRATICE DIN URUGUAY

Să fie eliberat tovarășul Rodney Arismendi!

Știrile sosite din Uruguay în ultimele zile stîrnesc o vie și legitimă îngrijorare în rîndul poporului român, ca și al opiniei publice progresiste de pretutindeni. Valul de persecuții antidemocratice declanșat în această țară odată cu lovitura de stat din iunie crește în virulență și intensitate. Recent, după cum s-a mai arătat, printr-un decret guvernamental, au fost interzise partidul comunist, partidul socialist și alte organizații de stînga, inclusiv sindicatele și asociațiile studențești. În baza acestui decret, potrivit surselor oficiale, peste 150 de persoane aparținînd grupărilor de stînga au fost arestate. Printre cei arestați se numără și primul secretar al C.C. al Partidului Comunist din Uruguay, Rodney Arismendi, fiu devotat al poporului uruguayan, luptător dîrz pentru drepturile oamenilor muncii, militant de seamă al mișcării comuniste internaționale. Au fost, de asemenea, arestați și alți militanți comuniști, ca directorul ziarului „El Popular", organ al partidului comunist, Eduardo Viera, membru al Comitetului Executiv al C.C. al P.C. din Uruguay.

În acest timp, au fost abolite drepturi civice elementare și garanții de libertăți democratice; a fost dizolvat parlamentul și Convenția Națională a Muncii. În țară s-a înăsprit regimul de cenzură asupra presei, reuniunile politice au fost interzise, în timp ce forțele polițienești și ale armatei desfășoară raiduri, procedînd la arestări masive în rîndurile cercurilor democratice, progresiste. Prigoana îndreptată împotriva comuniștilor, socialiștilor și altor forțe patriotice loveste în interesele naționale ale poporului uruguayan, de dezvoltare liberă și independentă a țării pe calea progresului economic și social.

După cum se arată în prima declarație publică oficială a Partidului Comunist din Uruguay de la trecerea sa, la 1 decembrie, în illegalitate, decretul guvernamental, care prevede scoaterea în afara legii a partidului comunist, a partidului socialist și a altor organizații ale stîngii uruguayene, caută, între altele, să distragă atenția opiniei publice de la situația grea prin care trece în prezent țara, încercînd să ascundă cea mai răsunătoare criză economică din istoria Uruguayului.

Opinia publică din țara noastră își exprimă solidaritatea cu forțele patriotice, democratice și progresiste din Uruguay, cu poporul uruguayan, cere eliberarea grabnică a tovarășului Rodney Arismendi, a tuturor deținuților politici, încetarea campaniei de persecuții și urmărire a forțelor progresiste și democratice, restabilirea libertăților constituționale.

Exprimîndu-și în aceste momente de grea încercare solidaritatea internationalistă cu patriotii uruguayeni, oamenii muncii din țara noastră își afirmă totodată încrederea că nici o forță nu va putea înfrînge voința poporului uruguayan de a asigura înaintarea țării pe drumul libertății, independenței și progresului social.

DIN TĂRILE SOCIALISTE

Alegeri în sfaturile populare din R. P. Polonă

Ziua de 9 decembrie 1973 marchează un eveniment de seamă în viața social-politică a Poloniei. În această zi, cetățenii țării prietene se vor prezenta în fata urnelor pentru a desemna, pe o nouă perioadă de 4 ani, pe cei 135 400 de deputați ai sfaturilor populare voievodale, orășenești, raionale, comunale și sătești. Pe lista unică a Frontului Unității Populare figurează peste 200 000 de candidați.

— Campania electorală — ne spune H. Solinski, secretar al prezidiului Comitetului național al Frontului Unității Populare — s-a desfășurat în climatul politic plin de avînt generat de recenta Conferință Națională a partidului. În cadrul celor 13 000 de întîlniri cu candidații, la care au luat parte peste 3 milioane de oameni, au fost examinate în mod concret sarcinile ce revin fiecărei regiuni, fiecărui oraș, raion, comună sau sat în lumina hotărîrilor adoptate de Conferința Națională. Au fost analizate mijloacele pentru valorificarea la maximum a posibilităților locale în vederea dinamizării procesului de dezvoltare a întregii țări. Abordînd problemele cu spirit de răspundere, participanții la întîlniri au făcut numeroase propuneri de depistare a rezervelor existente pe plan local pentru sporirea producției industriale și agricole, asigurarea unei mai bune funcționări a serviciilor către populație, accelerarea construcțiilor de locuințe, ameliorarea proceselor de investiție. Toate aceste probleme — arată interlocutorul nostru — s-au aflat și pe agenda de lucru a Conferinței Naționale, ale cărei hotărîri au fost preluate de prezidiul Comitetului național al Frontului Unității Populare, constituind platforma pentru actualele alegeri. „Aceasta demonstrează — se relevă într-o declarație a Comitetului național — că programul de activitate trasat de forumul comuniștilor polonezi a fost aprobat de toate forțele politice și sociale reunite în cadrul frontului, că acest program corespunde pe deplin necesităților vitale și aspirațiilor tuturor păturilor societății poloneze.

Referindu-se la componența candidaților, H. Solinski a menționat că, „fată de alegerile precedente, pe liste figurează un procent mai mare de muncitori, precum și de reprezentanti ai tineretului. Crește, de asemenea, ponderea femeilor, ele însumînd 25 la sută din numărul total al candidaților.

Actualele alegeri au loc în urma adoptării de către Sejm, în sesiunea sa plenară din 22 noiembrie, a legii prin care se urmărește creșterea rolului și autorității sfaturilor populare, extinderea funcțiilor lor de control și coordonare, precum și îmbunătățirea funcționării administrației locale. „Aceste modificări, sancționate de forul suprem al puterii de stat, subliniază „Trybuna Ludu", reprezintă un nou pas pe calea transpunerii în viață a concepției de perfectionare a puterii populare, exprimată în hotărîrile celui de-al VI-lea Congres al partidului. Ele reprezintă o mărturie a grijii permanente a partidului pentru dezvoltarea multilaterală a democrației socialiste și întărirea statului".

Gh. CIOBANU

Conferința pe țară a Uniunii societăților de științe medicale

Sîmbătă s-au încheiat în Capitală lucrările Conferinței pe țară a Uniunii societăților de științe medicale din Republica Socialistă România. Participanții au dezbătut pe larg activitatea uniunii din ultimii ani, relevînd contribuția ei însemnată la creșterea continuă a capacității profesionale și conștiincioase a medicilor, dezvoltarea cercetării științifice și creșterea rolului ei în soluționarea celor mai importante aspecte ale ocrotirii sănătății populației, în organizarea unor manifestări științifice cu caracter național și internațional, în extinderea colaborării științifice dintre cercetătorii români și cei de peste hotare în domeniul științelor medicale. Aceste probleme au fost de asemenea, abordate în cuvîntul de închidere rostit de acad. prof. Theodor Burghele, ministrul sănătății.

Conferința a ales noul Consiliu de conducere al Uniunii societăților de științe medicale și a desemnat conducerile societăților și secțiilor uniunii, precum și colegiile de redacție ale revistelor medicale de specialitate. Ca președinte al uniunii a fost ales prof. dr. docent Marin Voiculescu, iar ca secretar general cont. univ. dr. Emanoil Popescu.

Cei prezenți la lucrările conferinței au adresat o telegramă **Comitetului Central al Partidului Comunist Român, tovarășului Nicolae Ceaușescu.**

Tot sîmbătă a avut loc și conferința colegiului central al medicilor și farmacistilor. În cadrul reuniunii a fost ales Colegiul central al medicilor și farmacistilor: ca președinte al acestuia a fost ales prof. univ. dr. docent Vasile Predescu, iar ca secretar general — prof. univ. dr. Benone Dutescu. (Agerpres)

O știre de ULTIMĂ ORĂ din tipografia „Scînteii":

Au intrat la tipar ultimele pagini din

ALMANAHUL „SCÎNTEIA" 1974

448 de pagini bogat ilustrate

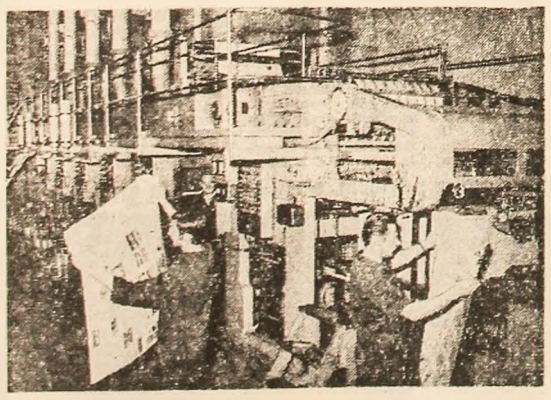

Rețineți din vreme la chioșcuri și librării

ALMANAHUL „SCÎNTEIA" 1974

(Urmare din pag. I)

diferite pot exista și există deosebiri de vederi într-un șir de probleme internaționale; aceasta nu trebuie însă să împiedice, ci, dimpotrivă, să determine dialogul viu, constructiv, care permite identificarea soluțiilor reciproc acceptabile. În acest spirit, România a salutat cu satisfacție începutul bun, care s-a făcut prin vizita în 1969 a președintelui Nixon la București — prima vizită a unui președinte al S.U.A. într-o țară socialistă.

La încheierea vizitei în S.U.A. a șefului statului român se poate aprecia că una dintre trăsăturile ei cele mai pregnante a fost spiritul **deplinei egalități în drepturi, stima și respectul reciproc**, în care s-au desfășurat convorbirile oficiale, întîlnirile, toate momentele vizitei. Faptul că o țară ca România, care nu este o țară mare, poate angaja și desfășura un dialog constructiv cu o mare putere ca Statele Unite în cadrul acestor coordonate principiale este, fără îndoială, un semn al vremurilor noi: **el ilustrează elocvent mutațiile care au intervenit pe arena internațională, rolul crescînd pe care îl au în lumea de azi țările mijlocii și mici, capacitatea lor de a contribui la instaurarea unor relații noi, mai drepte, între țările lumii.** România consideră că este o cerință imperioasă ca acest rol să crească și mai mult, ca țările mici și mijlocii să se afirme și mai activ, să fie consultate, să li se asigure condiții pentru o participare mereu mai intensă la întreaga viață internațională — **democratizarea relațiilor internaționale fiind chezășia unor soluții juste și trainice la marile probleme care frămîntă omenirea.** Așa cum a arătat în cursul vizitei tovarășul Nicolae Ceaușescu, **„fără îndoială că țările mari — cum sînt Statele Unite și celelalte — au un rol important în viața internațională. Dar trebuie să vă spun, și de data aceasta, deoarece că numai ele nu pot asigura cursul nou spre destindere, nu pot asigura o lume mai dreaptă și mai bună. Înfăptuirea unei politici noi în viața internațională, de egalitate, de respect, nu poate fi decît rezultatul acțiunii unite a tuturor statelor, a tuturor popoarelor...".**

Caracterul fructuos al unor raporturi de colaborare întemeiate pe respectul riguros al egalității în drepturi este evidențiat de însăși evoluția relațiilor româno-americane, care în ultimii ani a înregistrat **un curs favorabil, ascendent, pe toate planurile** — economic, cultural, politic și în alte domenii. S-a vădit astfel, o dată mai mult, că relațiile de coexistență pașnică nu pot și nu trebuie să fie concepute într-un mod static, pasiv, ci ca o **politică activă, dinamică, de stringere a legăturilor de colaborare, de stimulare continuă a conlucrării, în-ale legalității și moralei internaționale care au dubla virtute de a permite afirmarea deplină a personalității fiecărei națiuni, a dreptului său sacru de a fi stăpînă pe destinele sale și, concomitent, de a asigura o colaborare rodnică în interesul fiecărui stat și al progresului general.** Se știe: aceste principii au fost înscrise de România în declarațiile solemne comune, în tratatele, acordurile semnate de președintele Nicolae Ceaușescu cu reprezentanții a numeroase state — Italia sau Pakistan, R.F.G. sau Luxemburg, Africa Centrală sau Venezuela — pentru a nu aminti decît cîteva; faptul ca aceste principii își găsesc acum recunoașterea și într-o declarație româno-americană are o semnificație istorică, vădind odată mai mult perseverența și tenacitatea cu care țara noastră acționează pentru construirea, pas cu pas, cărămidă cu cărămidă a edificiului unei păci și securități reale, bazate nu pe un precar echilibru al înarmărilor, ci pe relații sănătoase, rodnice, prietenești între toate țările — mari și mici. În cuprinsul declarației se pot citi astfel de idei, norme, cerințe, care, materializate în fapte, prefigurează împlinirea dezideratului la care se referea tovarășul Nicolae Ceaușescu: **istoria să poată spune că un popor mare și viteaz mai mic au știut să conlucreze și să contribuie la așezarea relațiilor internaționale pe o bază mai dreaptă, mai bună.**

Bogat este bilanțul vizitei și pe **plan economic.** În cadrul convorbirilor oficiale, al întîlnirilor și discuțiilor cu personalități de conducere ale cercurilor de afaceri, în documentele semnate s-a dat expresie interesului reciproc și dorinței comune de **a stimula dezvoltarea relațiilor economice între România și Statele Unite.** Sînt cunoscute potențialul economic al Statelor Unite, înaltul ei grad de dezvoltare tehnologică și științifică; România este o țară în plin progres. De aci decurg interesul și posibilitățile largi, pentru amplificarea și diversificarea colaborării dintre cele două țări. **Declarația comună cu privire la dezvoltarea relațiilor economice** — amplu cadru-program pentru punerea în valoare a posibilităților existente — relevînd ritmul remarcabil de creștere **a comerțului** — de 4 ori din 1969 — preconizează o sporire în același ritm sau chiar într-unul mai înalt și înscrie hotărîrea părților de **a promova și extinde cooperarea economică, industrială și tehnică** între companiile americane și organizațiile economice românești, în domenii de vîrf ale producției. O atenție deosebită se va acorda creării de **societăți mixte.** La stimularea activității în acest sens va contribui pe plan guvernamental o **Comisie economică mixtă,** iar pe planul camerelor de comerț, **Consiliul economic româno-american,** înființat prin acordul semnat în cursul vizitei. Au fost, de asemenea, semnate acoruri privind aviația civilă, pescuitul oceanic, o convenție pentru evitarea dublei impuneri, precum și înțelegeri de colaborare cu unele companii americane. **Corporația pentru investiții particulare a Statelor Unite** este gata să sprijine asigurarea și finanțarea investițiilor S.U.A. în România. Într-o problemă aflată de mult pe agenda România a primit asigurări din partea președintelui S.U.A. și a unor cercuri parlamentare că vor acționa pentru acordarea de către Congres a **clauzei națiunii celei mai favorizate.**

Toate acestea deschid **ample perspective de extindere a relațiilor economice româno-americane,** configurează un bogat program de colaborare; firește, este necesar ca, în ce le privește, ministerele de resort, organizațiile economice românești să acționeze pentru realizarea în cele mai bune condiții a acordurilor încheiate, răspunzînd astfel exigențelor pe care le încumbă cooperarea economică cu o țară avansată economic cum sînt S.U.A.

Documentele semnate în cursul vizitei consemnează, de asemenea, hotărîrea celor două părți de a **extinde și aprofunda contactele și schimburile în domeniile științei, tehnologiei, culturii, artei, învățămîntului, informațiilor, turismului** — ceea ce va crea premise pentru o mai bună cunoaștere reciprocă, pentru prietenia dintre cele două popoare.

Convorbirile dintre cei doi președinți au inclus, așa cum se arată în Comunicatul comun, schimburi de vederi utile și cordiale în problemele internaționale actuale — Europa, Orientul Apropiat, Asia de sud-est. Ele au înscris hotărîrea de a conlucra pentru sporirea rolului O.N.U. în consolidarea păcii, salutînd progresul către reducerea tensiunilor și către o perioadă de negociere și nu de confruntare. Reafirmîndu-și dorința de a dezvolta dialogul și consultările, cei doi președinți s-au despărțit cu hotărîrea de a se revedea cu prilejul unei noi vizite pe care președintele Nixon urmează s-o facă la București.

Întreaga desfășurare a vizitei în S.U.A. a creat premise pentru dezvoltarea continuă a relațiilor româno-americane, corespunzător intereselor ambelor popoare, păcii și cooperării internaționale. Acestea sînt rezultate pe care poporul nostru le salută cu satisfacție, manifestîndu-și aprobarea deplină, aderiunea fermă la întreaga politică internă și externă a partidului și statului nostru, stima și recunoștința față de conducerea sa — ceea ce și-a găsit expresie și în primirea călduroasă, plină de însuflețire, făcută tovarășului Nicolae Ceaușescu și tovarășei Elena Ceaușescu la întoarcerea lor în patrie.

O contribuție remarcabilă la înfăptuirea unei politici noi

viața internațională

CONFERINȚA PENTRU SECURITATE ȘI COOPERARE ÎN EUROPA

România este solidară cu aspirațiile legitime ale țărilor mediteraneene

GENEVA 8 (Agerpres). — În conformitate cu recomandările finale de la Helsinki și pe baza hotărârii Comitetului de coordonare, Comisia pentru problemele securității și Comisia a II-a pentru cooperarea în domeniile economic, științific, tehnic și al mediului înconjurător au început posibilitățile de folosire optimă a contribuțiilor la lucrări ale țărilor din zona Mediteranei care nu participă la conferință. După cum se știe, reprezentanții Algeriei și Tunisiei au prezentat pozițiile guvernelor respective, atît în Comisia I cît și în Comisia a II-a. S-a hotărît ca delegațiile statelor participante să poată studia punctele de vedere exprimate de aceste două țări. Și-au exprimat apoi pozițiile și au depus documente Israelul, Republica Arabă Egipt și Marocul. Urmează ca documentul Siriei să fie depus ulterior.

Discuțiile ample, prilejuite de examinarea căilor de folosire corespunzătoare a acestor contribuții, au relevat legătura existentă între securitatea europeană și securitatea în regiunea Mediteranei.

Luînd cuvîntul în cadrul dezbaterilor, reprezentantul român, Romulus Neagu, a subliniat că delegația țării noastre își exprimă satisfacția pentru acordul la care a reușit să ajungă Comitetul de coordonare asupra posibilității ca delegațiile statelor participante, studiind punctele de vedere exprimate de Algeria și Tunisia, să țină seama de aceste propuneri în examinarea problemelor pertinente de pe agenda conferinței.

România — a arătat vorbitorul — consideră că edificarea sistemului de securitate în Europa și statornicirea unor relații noi între statele participante, vor avea o influență pozitivă asupra dezvoltării relațiilor interstatale în alte regiuni ale lumii, în special în regiunile adiacente Europei și, cu precădere, în zona Mediteranei. În concepția română, Marea Mediterană trebuie să unească și nu să despartă țările și regiunile din jurul ei. Ca țară socialistă în curs de dezvoltare, România înțelege și manifestă un spirit de solidaritate sinceră cu aspirațiile legitime ale țărilor mediteraneene de a se dezvolta ca state independente și suverane, de a-și exercita drepturile suverane asupra resurselor lor naturale și a dezvolta relații de egalitate, bazate pe respectarea deplină a suveranității lor. De asemenea, România consideră de datoria sa de a-și aduce, împreună cu alte țări, contribuția la elaborarea soluțiilor pentru realizarea unei păci drepte și trainice în regiune.

În final, reprezentantul român a susținut propunerea malteză ca și celorlalte contribuții ale statelor mediteraneene să li se dea același curs ca și contribuțiilor Algeriei și Tunisiei. Ideea expusă s-a bucurat de sprijinul general, ceea ce a și dus la adoptarea unei hotărîri în acest sens.

SESIUNEA O.N.U.

„Deceniul dezvoltării" — în folosul tuturor statelor

NAȚIUNILE UNITE 8 — (Corespondență de la I. Florolu). — În Comitetul pentru problemele economice și financiare al Adunării Generale continuă examinarea punctului privind evaluarea strategiei internaționale a dezvoltării.

Luînd cuvîntul, reprezentantul României, Marian Chirilă, a arătat că soluționarea problemelor dezvoltării economice a popoarelor și, în primul rînd, a reducerii decalajelor ce separă statele cu o economie puternică de țările în curs de dezvoltare constituie un proces care trebuie să intereseze toate națiunile și să angajeze efectiv organismele economice internaționale, asigurîndu-se în fapt fiecărui stat o participare deplină și în condiții de egalitate la elaborarea și înfăptuirea măsurilor convenite.

Cerințele obiectivității și echității în eforturile comunității mondiale — a adăugat el — impun ca toate țările în curs de dezvoltare, indiferent de regimul lor social sau zonele geografice în care se află situate, să beneficieze fără discriminare de măsurile internaționale prevăzute în obiectivele „Deceniului dezvoltării".

Declarația politică a guvernului egiptean

Egiptul se pregătește să participe la Conferința de pace de la Geneva

CAIRO 8 (Agerpres). — La Cairo a avut loc, simbătă, reuniunea Adunării Poporului, în cadrul căreia Mohamed Abdel Kader Hatem, vicepremier pentru problemele culturii și informațiilor și ministru al informațiilor, a dat citire declarației politice a guvernului egiptean — relatează agenția M.E.N.

Referindu-se la o serie de probleme privind evoluția situației din Orientul Apropiat, declarația subliniază că Egiptul se pregătește să participe la apropiata conferință de pace de la Geneva, neconceptînd însă ca „această reuniune să fie folosită drept mijloc de tergiversare în aplicarea rezoluțiilor internaționale cu privire la soluționarea situației din zonă sau pentru readucerea ei în impasul în care se afla înainte de 6 octombrie". De asemenea, arată declarația, Egiptul respinge orice încercare de a se reveni asupra celor două principii care reprezintă baza politicii sale externe: principiul retragerii complete a trupelor israeliene de pe teritoriile arabe ocupate și principiul restabilirii drepturilor poporului palestinean. În legătură cu aceasta, Egiptul se pronunță pentru participarea palestinenilor la conferință, ca o recunoaștere a legalității entității palestinene și a drepturilor sale.

Abordînd probleme de politică internă, declarația reliefează necesitatea imperioasă a unei strategii naționale pentru perioada de după 6 octombrie, subliniindu-se faptul că, pentru viitor, Egiptul trebuie să exploateze întreg potențialul său de dezvoltare și construcție, spre a elimina consecințele războiului. Pe plan economic, eforturile sînt concentrate asupra rezolvării problemei potențialului de muncă neutilizat, avîndu-se, totodată, în vedere reorganizarea structurii producției de mărfuri, dezvoltarea industrială și agricolă pentru a corespunde ritmului de evoluție a tehnologiei mondiale realizat în domeniul producției.

Privitor la cooperarea economică, se au în vedere contacte rodnice cu țările arabe, între care există, în prezent, un spirit de încredere și cooperare. În afară de aceasta, au fost luate măsuri în vederea promovării cooperării economice cu țări din alte regiuni ale lumii și au loc contacte cu o serie de state pentru încheierea unor acorduri reciproce de investiții. A fost luată, de asemenea, o hotărîre privind crearea unei piețe valutare paralele, în scopul de a consolida exporturile egiptene și de a încuraja prospectarea resurselor, de a facilita importul de utilaje și piese de schimb.

TUNIS

Vizita reprezentantului președintelui Consiliului de Stat al României

TUNIS 8 (Agerpres). — La 6 decembrie, Corneliu Mănescu, reprezentantul președintelui Consiliului de Stat al Republicii Socialiste România, Nicolae Ceaușescu, a avut o corvorbire amicală cu dr. Sadok Mokaddem, președintele Adunării Naționale a Tunisiei, la invitația acestuia. Au fost abordate unele probleme privind perspectivele dezvoltării legăturilor prietenești dintre România și Tunisia, precum și unele aspecte ale situației internaționale actuale. Discuțiile s-au desfășurat într-o atmosferă caldă, prietenească.

Lărgirea colaborării româno-franceze în domeniul informaticii

PARIS 8 — (Corespondență de la P. Diaconescu). — La Paris a avut loc cea de-a V-a sesiune a Comitetului mixt româno-francez în domeniul informaticii, care s-a încheiat vineri cu semnarea unui protocol ce prevede lărgirea colaborării celor două țări în acest sector. Delegația română a fost condusă de Ion Romănu, vicepreședinte al Consiliului organizării economico-sociale, director general al Institutului central pentru conducere și informatică, iar delegația franceză de Maurice Allegre, delegatul pentru informatică pe lîngă primul ministru. Au avut loc, de asemenea, schimburi de păreri privind dezvoltarea cooperării româno-franceze în domeniul informaticii cu directori și specialiști ai Companiei internaționale pentru informatică „Thomson-C.S.F.", ai firmei „Tele-Mecanique", Institutului de cercetări pentru informatică și automatică (I.R.I.A.), întreprinderilor „Electronique Appliquée" și altele.

În aceeași zi, ambasadorul României la Paris, Constantin Flitan, a organizat o reuniune amicală, la care au luat parte membrii celor două delegații participante la sesiune, savanți și specialiști în domeniul informaticii. Discuțiile purtate cu acest prilej au relevat manifestarea unui viu interes pentru dezvoltarea cooperării între cele două țări.

VENEZUELA

Scrutin cu multiple opțiuni

La capătul unei intense campanii electorale, venezuelenii sînt convocați astăzi la urne pentru a alege pe noul președinte al țării, pe cei 183 de deputați, 42 de senatori și 1 274 de consilieri municipali. Numărul candidaților la președinție este de 13, aproape dublu față de scrutinul precedent.

Adevărata dispută se desfășoară, de fapt, între cinci candidați cu șanse mai mari: Lorenzo Fernandez (Partidul social-creștin — C.O.P.E.I., de guvernămînt), Carlos Andres Perez (Acțiunea Democratică), Jesus Paz Galarraga (Frontul patriotic „Noua Forță"), Jose Vicente Rangel (Mișcarea pentru socialism — M.A.S.) și Jovito Villalba (Uniunea Republicană Democratică). Cu toate că primilor doi li se atribuie un avans, în ansamblu se anticipează un „finiș" strîns. Un motiv de precauție în plus: sistemul constituțional venezuelean solicită doar majoritatea simplă de voturi și, în afară de aceasta, nu prevede nici o alegere indirectă, secundară, ceea ce înseamnă că un candidat poate învinge chiar cu avantajul minim de un vot.

În ce privește platformele electorale, se observă lipsa unor deosebiri esențiale între concurenții mai bine cotați, confirmîndu-se o constatare mai veche, în sensul că între C.O.P.E.I. și „Acțiunea Democratică" — principalele două partide — există mai mult forme de colaborare decît divergențe reale. Această situație este numită adesea cu ironie „guanabana" — un fruct tropical verde (culoarea social-creștinilor) pe dinafară și alb (culoarea Acțiunii Democratice) pe dinăuntru.

Temele majore în jurul cărora s-au desfășurat duelurile electorale s-au referit cu predilecție — cum era de așteptat — la perspectivele industrializării, în general, și la rolul rezervat petrolului, în special, ca element propulsor, la modernizarea agriculturii, căile de eliminare a carențelor din asistența socială și altele. O preocupare majoră a tuturor a fost tineretul, și nu întîmplător, căci el reprezintă aproape trei sferturi din alegători.

Dacă pozițiile principalilor candidați converg în destule privințe, reprezentanții frontului patriotic „Noua Forță" și „Mișcării pentru socialism", respectiv Galarraga și Rangel, se detașează mai ales prin soluțiile mai avansate pe care le oferă problematicii sociale, imprejurare susceptibilă de a le asigura aderențe peste calculele bazate pe sondajele preliminare.

Referitor la candidatul partidului guvernamental, mulți socotesc că acesta beneficiază de prestigiul politicii promovate de președintele Rafael Caldera, prin măsurile adoptate pe linia recuperării bogățiilor naturale și valorificării lor în vederea dezvoltării de sine stătătoare a Venezuelei. Crearea unor noi ramuri în economie, menite să reducă efectele monoproducției petroliere, integrarea de noi regiuni în circuitul economic prin construirea de centre industriale în locuri altădată virgine, ameliorările inițiate în agricultură — iată cîteva din jaloanele politicii interne ale guvernului Caldera. Acestor rezultate li se adaugă promovarea unor relații externe bazate pe egalitate și respect reciproc cu toate țările, indiferent de orînduirea lor social-politică.

În ce privește politica externă, candidatul partidului guvernamental a declarat, între altele, că, în cazul victoriei, va acționa în direcția restabilirii relațiilor cu Cuba. Este o dovadă în plus a tendințelor innoitoare care cîștigă continuu teren.

Vasile OROS

agențiile de presă transmit:

Conferința tripartită de la Sunningdale menită să hotărască asupra stabilirii unui Consiliu pentru întreaga Irlandă a ajuns în impas. Convorbirile, la care iau parte delegațiile guvernelor de la Londra și Dublin și delegația noului organ executiv din Irlanda de Nord, au întîmpinat dificultăți în momentul în care s-a trecut la stabilirea în detaliu a componenței și atribuțiilor Consiliului pentru întreaga Irlandă.

Convorbirile polono — vest-germane dintre miniștrii de externe ai celor două țări, respectiv, Stefan Olszowski și Walter Scheel, s-au încheiat la Bonn.

Comunicatul sovieto-francez, dat publicității la încheierea vizitei în Franța a ministrului comerțului exterior al U.R.S.S., arată că schimburile comerciale ale celor două țări se vor dubla în viitorii cinci ani. Au fost semnate un acord privind schimburile comerciale bilaterale și un protocol referitor la colaborarea în domeniile științei și tehnicii.

Adunarea Generală a O.N.U. a aprobat numirea lui Gamani Corea, din Republica Sri Lanka, în funcția de secretar general al Conferinței O.N.U. pentru Comerț și Dezvoltare (U.N.C.T.A.D.).

Statul Qatar a recunoscut oficial Guvernul Regal de Uniune Națională al Cambodgiei, ca singurul guvern legal al Cambodgiei.

O expoziție de pictură românească contemporană s-a deschis la Lima. Cu acest prilej, însărcinatul român cu afaceri a.i. la Lima, A. Berindean, a relevat importanța expoziției ca un nou prilej de cunoaștere de către publicul peruan a valorilor culturale românești.

MANIFESTĂRI DEDICATE LUI D. CANTEMIR

În localitatea Schanisland, din R.F.G., se desfășoară cel de-al 12-lea colocviu al Asociației „Mihai Eminescu" de la Universitatea din Freiburg, dedicat împlinirii a 300 de ani de la nașterea lui Dimitrie Cantemir. Participă profesori, docenți, asistenți și studenți de la 11 universități vest-germane, precum și din partea universităților din Viena, Basel și Zürich. De asemenea, participă o delegație de oameni de știință români.

În prima zi a lucrărilor colocviului au prezentat referate prof. dr. docent Mihnea Gheorghiu și prof. dr. Mircea Maliță.

*

La primăria municipiului Nanterre, din apropierea Parisului, a fost deschisă o expoziție închinată tricentenarului nașterii marelui cărturar și om de stat român Dimitrie Cantemir. La vernisaj au luat parte primarul din Nanterre, membri ai consiliului municipal, reprezentanți ai ambasadei noastre la Paris, oameni de cultură.

Regele Nepalului, Birendra Bir Bikram Shah Deva, a sosit, simbătă, la Pekin, pentru o vizită de stat, la invitația lui Dun Bi-u, președintele ad-interim al R. P. Chineze, și a lui Ciu En-lai, premierul Consiliului de Stat al R. P. Chineze.

Junta militară chiliană a hotărît să înapoieze foștilor proprietari 12 întreprinderi străine, naționalizate anterior de către guvernul de Unitate Populară.

Echipajul misiunii „Skylab" a reușit să fotografieze în apele din jurul peninsulei Yucatan — și să transmită imaginile prin televiziune — un transfer de energie între ocean și atmosferă, fenomen considerat drept una dintre cele mai mari necunoscute ale naturii.

Ministrul israelian al apărării, Moshe Dayan, aflat într-o vizită oficială în S.U.A., a conferit cu secretarul de stat american, Henry Kissinger. Ministrul israelian a fost primit de vicepreședintele S.U.A., Gerald Ford.

În suburbia pariziană La Celle Saint-Cloud a avut loc o nouă ședință din cadrul consultărilor dintre cele două părți sud-vietnameze.

Vernisajul expoziției „Theodor Pallady" a avut loc la Paris sub auspiciile Muzeului municipal de artă modernă.

La Festivalul internațional al filmului de la Teheran, filmul „Lucky Luciano", al regizorului italian Francesco Rossi, a obținut Marele premiu „Ibisul de aur".

Sonda spațială „Pioneer-10"

Precizări ale specialiștilor privind planeta Jupiter

MOUNTAIN VIEW 8 (Agerpres). — Datele furnizate de aparatura științifică aflată la bordul sondei spațiale americane „Pioneer-10" au permis să se stabilească faptul că Jupiter emană de două ori și jumătate mai multă căldură decît primește de la Soare — a anunțat un purtător de cuvînt al N.A.S.A., în cadrul unei conferințe de presă organizate vineri la Centrul de control al misiunii de la Mountain View. El a precizat că acest fenomen dovedește, după părerea specialiștilor, că planeta se află în cursul unei perioade de condensare. Cu același prilej s-a anunțat că satelitul lui Jupiter, cunoscut în astronomie sub numele de „Io", are o atmosferă și o structură asemănătoare celor ale Terrei. „Io" are un diametru de 4 000 de kilometri, gravitînd pe o orbită aflată la o distanță de 40 000 de kilometri de Jupiter.

După trecerea prin apropierea lui Jupiter, „Pioneer-10" își continuă călătoria cosmică în direcția planetei Saturn.

BRUXELLES

Dosar încărcat pentru apropiata reuniune la nivel înalt a Pieței comune

Două consilii ministeriale derulate în paralel la Bruxelles, o reuniune a șefilor de state și guverne, în imediată perspectivă, la Copenhaga, alte reuniuni ministeriale, în capitala Belgiei, în perioada următoare...

La sfîrșit de an, instituțiile „Pieței comune se află într-o neîntreruptă activitate. Criza energetică, inflația, problemele sociale nerezolvate pun în mișcare numeroase resorturi, determină căutări de soluții, luări de atitudine, nu rareori vădind note contradictorii. Dacă reuniunea ministrilor de finanțe și economie a adus, la începutul acestei săptămîni, unele rezolvări pe planul politicii bugetare, al celei agricole și monetare, miniștrii afacerilor externe au încheiat, după cum se recunoaște, un bilanț mai mult provizoriu. Referindu-se la dificultățile întîmpinate de titularii afacerilor externe, ziarul bruxellez „LE SOIR" nota imediat după consiliu: „O criză gravă amenință comunitatea, nu numai datorită unei lipse de voință comune, ci și datorită neputinței „celor nouă" în fața a două stări de lucruri ale căror date le scapă în parte — inflația și penuria energetică". Deblocarea acestei situații de criză rămîne ca o problemă de bază a apropiatei reuniuni la nivel înalt.

Interesant de notat este faptul că această efervescență îl lasă destul de... indiferent pe cetățeanul de rînd, fie el englez ori italian, belgian sau irlandez, francez sau vest-german. O privire statistică asupra acestui fenomen, prezentată zilele acestea presei de unul din vicepreședinții comisiei C.E.E., pune în lumină faptul că doar doi cetățeni din zece în Franța, Italia, Olanda și Anglia, trei din zece în Luxemburg, în Irlanda, Danemarca și R. F. Germania și doar un singur belgian din zece a manifestat, la un sondaj de opinie publică, o oarecare doză de interes față de activitățile desfășurate de organismele Pieței comune. În Belgia, unde se află instituțiile majore ale Pieței comune, testul arată că doi belgieni din zece apreciază că apartenența țării lor la Piața comună „nu este un lucru nici bun, nici rău" în timp ce o medie de alți doi belgieni din zece chestionați nu declarat că nu au nici o opinie.

Atitudini contrastante: efervescență la nivel înalt, indiferență cvasi-totală la nivelul cetățeanului. Fenomenul are, fără îndoială, o explicație, iar cei care au oferit datele mai sus citate nu au ezitat să releve și alte aspecte ale sondajului de curînd întreprins, între care opoziția omului de rînd față de unele eventuale sacrificii impuse în numele unificării politice a „celor nouă" din Piața comună. Așadar, un dosar încărcat pentru apropiata reuniune la nivel înalt de la Copenhaga.

N. Popescu-BOGDĂNEȘTI

PROBLEMA COMBUSTIBILILOR — pe meridianele lumii

ANGLIA: A patra serie de măsuri restrictive

Peter Walker, ministrul britanic al comerțului și industriei, a anunțat la 5 decembrie, în Camera Comunelor, o serie de măsuri menite să reducă consumul de energie. Aceste măsuri, care vor intra în vigoare peste cîteva zile, sînt următoarele:

— Noi reduceri ale consumului de electricitate la iluminatul străzilor, al magazinelor și al tuturor centrelor comerciale.

— Încălzirea electrică va fi reglementată în toate întreprinderile comerciale și în toate birourile.

— Limitarea obligatorie la maximum 80 km pe oră a vitezei automobilelor pe șosele și pe autostrăzi.

— Măsurile de economie de carburant în ceea ce privește aviația vor fi anunțate de ministrul forțelor aeriene, Michael Heseltine.

Această nouă serie de măsuri este a patra dintre cele anunțate de guvernul britanic în decurs de trei săptămîni.

(Agenția France Presse)

NORVEGIA: De la 7 ianuarie — raționalizarea petrolului

Ministrul comerțului, Jens Evensen, a anunțat la 5 decembrie, în Parlamentul norvegian, interzicerea circulației automobilelor particulare la sfîrșitul săptămînii, începînd de simbătă, ora 15,00, pînă luni la ora 2.00. **Norvegia devine astfel cea de-a opta țară europeană care interzice circulația automobilelor la sfîrșit de săptămînă.**

Raționalizarea petrolului va intra în vigoare de la 7 ianuarie.

Rezervele de petrol actuale ale Norvegiei sînt suficiente doar pentru 50 de zile de consum normal.

(Agențiile Associated Press și France Presse)

Consecințe pe plan economic și social

● **Europa occidentală va avea de făcut față unui adevărat seism economic dacă reducerea livrărilor de petrol va depăși nivelul actual de 20—30 la sută și dacă aceasta va dura mai mult de cîteva luni** — a declarat președintele grupului „Royal Dutch Shell", G.A. Wagner, în cursul unui interviu televizat. El a mai afirmat că economia mondială are nevoie de 10—12 ani pentru a deveni realmente mai puțin dependentă de petrol.

● **Producția de automobile a Japoniei va fi serios afectată** datorită lipsei de anvelope provocate, la rîndul ei, de reducerea achizițiilor de petrol — a anunțat Asociația fabricanților de automobile din această țară. Livrările de anvelope pe luna decembrie se vor micșora cu 30 la sută în comparație cu nivelul din luna octombrie. Un reprezentant al companiei „Toyota Motor Co." a afirmat că reducerile vor afecta serios vînzările de automobile începînd chiar cu luna decembrie.

● Din cauza crizei energetice, care se face tot mai simțită în Olanda, numeroase întreprinderi cer Ministerului pentru Probleme Sociale autorizația de a reduce programele de producție, în timp ce altele prevăd o **creștere a șomajului. Pe plan economic, situația se deteriorează. În magazine, produsele pe bază de petrol înregistrează tendință de scumpire.** Incertitudinea situației s-a reflectat și la bursa din Amsterdam, unde media indicilor a scăzut jos sub 100 puncte. Banca centrală a trebuit să vîndă importante sume în devize străine pentru a sprijini florinul.

(Agențiile France Presse și Reuter)

Propuneri de înființare a unei Comisii mondiale pentru energie

Senatorul Edward Kennedy a propus, la 6 decembrie, în cadrul unui discurs pronunțat în Senatul american, constituirea unei **Comisii mondiale pentru energie.** „Agenția — a afirmat el — ar trebui să fie asemănătoare cu Fondul Monetar Internațional și cu Acordul General pentru Tarife și Comerț (G.A.T.T.)". El a arătat că **problemele principale ale agenției ar trebui să fie expuse în cadrul unei conferințe mondiale a energiei, sub auspiciile O.N.U.**

AGENȚIA „FRANCE PRESSE" DESPRE:

Perspectivele energiei nucleare

Penuria de combustibili, resimțită tot mai acut pe meridianele globului, aduce în primul plan al preocupărilor diferitelor state, savanților, opiniei publice internaționale problema dezvoltării unor noi surse de energie. În acest context, o mare atenție se acordă accelerării activității pe plan științific și tehnic în domeniul energiei nucleare. Reproducem, mai jos, extrase dintr-un comentariu al șefului rubricii științifice de la agenția FRANCE PRESSE, Serge Berg.

Criza de energie va determina accelerarea programelor de construcție a centralelor nucleare, va favoriza dezvoltarea energiei atomului. Creșterea prețului la petrol face astăzi ca electricitatea de origine nucleară să apară mai puțin scumpă decît cea produsă în centralele clasice. Pentru multe țări atomul este singura sursă nouă de care pot spera că vor dispune pe scară largă.

Dacă în prezent electricitatea produsă de centralele nucleare nu are încă o pondere decît de cîteva procente în producția totală de energie electrică, ea urmează să sporească în mod rapid. Este clar, de pildă, că după 1976 Franța nu va mai construi centrale termice clasice, ci numai centrale nucleare. Evoluția va fi aproximativ la fel în alte țări europene. În ce privește Statele Unite, producția de energie pe bază nucleară, după o perioadă de stagnare, se dezvoltă acum rapid. La sfîrșitul secolului, energia nucleară va furniza 60 la sută din energia electrică a S.U.A. și 23 la sută din consumul global de energie.

Reactorilor cu apă ușoară le vor urma, treptat, reactori cu neutroni rapizi, așa-zișii supergeneratori, care vor produce mai multă materie fisionabilă decît vor consuma. Trei țări se află pe poziții înaintate, în prezent, în această tehnică: Franța, cu programul Phoenix, U.R.S.S. și Marea Britanie. În Statele Unite se consideră că acești reactori vor trece în etapa comercială începînd cu anul 1985. Astfel, dintr-odată cantitățile de materie fisionabilă disponibile vor spori mai mult de trei ori.

Unul din avantajele combustibilului nuclear constă în faptul că permite ca pe un spațiu restrîns să se realizeze o depozitare remarcabilă de energie, ceea ce îngăduie să se depășească dificultățile temporare în ce privește livrările de uraniu. De asemenea, cantități nelimitate de uraniu ar putea fi obținute din mare, dacă costul general al energiei ar crește substanțial, așa cum este cazul în momentul de față.

În costul unei centrale nucleare, care funcționează aproximativ 20 de ani, combustibilul nuclear nu reprezintă decît o treime din prețul total (în timp ce la centralele termice costul combustibilului este de peste 50 la sută).

Referindu-se, în continuare, la perspectiva viitoarelor descoperiri în domeniul nuclear, autorul arată: Dacă savanții și tehnicienii vor depăși dificultățile de care se lovesc pentru a controla problemele teoretice și practice ale fuziunii termonucleare controlate, atunci pe termen lung nu vor mai fi probleme în privința energiei. Aceasta va fi disponibilă în cantități nelimitate. Principiul acestei tehnici este de a face să fuzioneze între ei atomi ușori de deuteriu și de litiu, ceea ce duce la degajarea de energii considerabile. Deuteriul nu este altceva decît apa grea (o moleculă din această apă grea revine la 6 000 de molecule de apă). *Se va putea obține astfel dintr-un litru de apă obișnuită echivalentul de energie a 300 litri de benzină.*

Dar nu s-a ajuns încă la aceasta. Pentru a obține fuziunea, trebuie creată a patra stare a materiei — care este plasma. Se știe cum poate fi ea produsă. Dar trebuie, mai ales, să se ajungă la faza de a o menține la o densitate suficientă și la o temperatură de 100 milioane de grade timp de cel puțin o secundă. Se pare că reactorul termonuclear care va furniza această energie „din belșug" nu-și va face intrarea pe deplin pe scena energeticii decît spre sfîrșitul secolului, mai sigur la începutul secolului XXI. Potrivit unor aprecieri americane, foarte generale, acești reactori ar putea să furnizeze 25 la sută din producția de energie electrică a Statelor Unite în anul 2010 și 40 la sută în anul 2020. Niciodată încă oamenii n-au încercat să pregătească viitorul energetic pe un termen atît de îndepărtat.

Accident rutier; Oricum, e mult mai puțin grav...

Într-o duminică pe o stradă din Roma

REDACȚIA ȘI ADMINISTRAȚIA: București, Piața Scînteii. Tel. 17 60 10, 17 60 20. Abonamentele se fac la oficiile poștale și difuzorii din întreprinderi și instituții. Din străinătate, abonamentele se fac prin „ROMPRESFILATELIA" București — Calea Griviței nr. 64—66 P.O.B. — 2001. Tiparul: Combinatul Poligrafic CASA SCÎNTEII 40 360