PROLETARI DIN TOATE ŢĂRILE, UNIŢI-VĂ!

Scînteia

ORGAN AL COMITETULUI CENTRAL AL PARTIDULUI COMUNIST ROMÂN

Anul XLV Nr. 10 346 Prima ediţie | Marţi 25 noiembrie 1975 | 6 PAGINI — 30 BANI

ÎNTĂRIM ŞI DEZVOLTĂM TEMELIA PROGRESULUI MULTILATERAL AL ŢĂRII

Se împlineşte astăzi un an de la Congresul al XI-lea al Partidului Comunist Român, eveniment de excepţională însemnătate în viaţa partidului şi a întregului nostru popor. Prin documentele pe care le-a adoptat — Raportul Comitetului Central, prezentat de tovarăşul Nicolae Ceauşescu, Programul partidului, Directivele privind dezvoltarea economico-socială a României în viitorul cincinal şi în perspectivă, pînă în 1990, Normele vieţii şi muncii comuniştilor, ale eticii şi echităţii socialiste — Congresul a trasat calea de dezvoltare a ţării noastre pentru întreaga epocă istorică a făuririi societăţii socialiste multilateral dezvoltate şi a înaintării României spre comunism.

Un an reprezintă, desigur, un răstimp scurt în acest proces, dar suficient pentru a pune în evidenţă uriaşa forţă mobilizatoare a hotărîrilor Congresului, rodnicia orientărilor pe care le-a trasat pe planul activităţii interne — economico-sociale şi politico-educative — ca şi pe planul activităţii internaţionale.

Relevării importanţei hotărîrilor Congresului, a modului în care ele prind viaţă în aceste multiple domenii, ziarul nostru îi consacră o suită de articole şi grupaje documentare, a căror publicare o inaugurăm astăzi.

Prind viaţă hotărîrile Congresului al XI-lea al P. C. R.

În glorioasa istorie a partidului şi a patriei, Congresul al XI-lea al P.C.R. va rămîne înscris ca **marele forum care a adoptat Programul partidului de făurire a societăţii socialiste multilateral dezvoltate şi înaintare spre comunism, de edificare pe pămîntul României a celei mai drepte şi mai înaintate orînduiri sociale.** Pentru prima oară în istoria sa, partidul a dobîndit astfel un program unitar, în care sînt cristalizate, într-o viziune de largă perspectivă, obiectivele majore şi direcţiile fundamentale ale politicii sale interne şi externe, în care îşi găsesc răspuns clar, ştiinţific fundamentat, toate problemele importante privind munca şi lupta poporului român, căile dezvoltării sale viitoare.

În acelaşi timp, prin adoptarea Directivelor privind dezvoltarea economico-socială a României în cincinalul 1976—1980 şi liniile directoare ale dezvoltării economico-sociale a ţării pînă în 1990, **Congresul a concretizat prevederile Programului pentru perioada anilor următori,** orientînd astfel în modul cel mai precis activitatea constructivă a celor ce muncesc, stabilind sarcinile practice pentru toate sectoarele de activitate. În felul acesta, Congresul a reprezentat **o nouă şi strălucită expresie a capacităţii partidului de a-şi îndeplini misiunea de forţă conducătoare a naţiunii noastre socialiste spre împlinirea celor mai înalte aspiraţii de progres, bunăstare şi civilizaţie.**

Ne amintim de înflăcărata chemare adresată tuturor cetăţenilor patriei de tovarăşul Nicolae Ceauşescu în cuvîntarea rostită la încheierea lucrărilor Congresului: **„Am adoptat în aceste zile hotărîri de importanţă istorică... Acum este necesar să trecem cu hotărîre la muncă în toate domeniile de activitate, pentru realizarea în cele mai bune condiţii a tuturor hotărîrilor care vor asigura ridicarea patriei noastre pe noi culmi de progres şi civilizaţie socialistă".**

Răspunsul comuniştilor, al clasei muncitoare, ţărănimii şi intelectualităţii nu s-a lăsat aşteptat; el a fost ferm, limpede, fără echivoc. **ÎNFĂPTUIREA PROGRAMULUI PARTIDULUI, A HOTĂRÎRILOR CONGRESULUI AL XI-LEA A DEVENIT CAUZA ÎNTREGULUI PARTID, A ÎNTREGULUI POPOR.** Anul 1975 a fost un an de muncă încordată, de strădanii neobosite, cu adevărat eroice. Şi tocmai aceasta a făcut posibile remarcabilele succese care au marcat acest ultim an al cincinalului. De pe acum, Capitala şi majoritatea judeţelor ţării au îndeplinit prevederile întregului cincinal. Pe ansamblu, planul la producţia industrială se realizează cu circa două luni mai devreme faţă de prevederile maxime ale cincinalului şi cu 5 luni mai devreme faţă de Directivele Congresului al X-lea.

În pofida condiţiilor climaterice nefavorabile, a crescut şi producţia agricolă, asigurînd condiţiile necesare unei bune aprovizionări a populaţiei cu toate produsele agroalimentare. Pe baza dezvoltării puternice a economiei, a continuat să se ridice nivelul de trai al poporului; creşterea cu 22 la sută a retribuţiei reale depăşeşte prevederile cincinalului; amploarea construcţiei de locuinţe, fondurile importante alocate de stat pentru satisfacerea nevoilor social-culturale ale cetăţenilor, măsurile adoptate pentru îmbunătăţirea comerţului şi a aprovizionării se reflectă binefăcător în viaţa fiecărei familii.

Avem deplin temei să ne mîndrim cu aceste minunate succese. Ca şi cele obţinute pînă acum, ele nu ne-au venit în dar, nu s-au produs de la sine, ci sînt rezultatul eforturilor neobosite, pline de abnegaţie, ale clasei muncitoare, ţărănimii, intelectualităţii, ale oamenilor muncii de toate naţionalităţile, ale întregului nostru popor.

Un an reprezintă, desigur, un răstimp scurt în acest proces, dar suficient pentru a pune în evidenţă uriaşa forţă mobilizatoare a hotărîrilor Congresului, rodnicia orientărilor pe care le-a trasat pe planul activităţii interne — economico-sociale şi politico-educative — ca şi pe planul activităţii internaţionale.

Relevării importanţei hotărîrilor Congresului, a modului în care ele prind viaţă în aceste multiple domenii, ziarul nostru îi consacră o suită de articole şi grupaje documentare, a căror publicare o inaugurăm astăzi.

Congresul al XI-lea ne-a dovedit, o dată mai mult, ce puteri cu adevărat de nebiruit avem în braţele şi minţile noastre, ce roade bogate putem dobîndi cînd nu ne precupeţim energia, hărnicia, elanul, dăruirea. Şi aceasta este cu atît mai important cu cît în anii următori va fi nevoie de şi mai multă energie, hărnicie, elan şi dăruire spre a transpune în viaţă pînă la capăt ansamblul hotărîrilor Congresului.

În scurt timp vom trece la înfăptuirea prevederilor planului cincinal 1976—1980, parte integrantă a Programului de făurire a societăţii socialiste multilateral dezvoltate şi înaintare a României spre comunism. Obiectivul fundamental al perioadei următoare va fi continuarea dezvoltării rapide şi modernizării bazei tehnico-materiale a societăţii, laturile de ordin calitativ ale activităţii economice urmînd să aibă un rol determinant. Spre a înţelege amploarea şi complexitatea sarcinilor care ne stau în faţă, este suficient să amintim că circa 33 la sută din venitul naţional va fi alocat dezvoltării economico-sociale a ţării, volumul investiţiilor în viitorul cincinal reprezentînd circa 1 000 miliarde lei. Prin îmbunătăţirea repartizării forţelor de producţie pe teritoriul naţional, fiecare judeţ va

(Continuare în pag. a IV-a)

TOVARĂŞUL NICOLAE CEAUŞESCU

l-a primit pe preşedintele Adunării Poporului din R. A. Egipt, trimis special al preşedintelui Anwar El Sadat

În ziua de 24 noiembrie, tovarăşul Nicolae Ceauşescu, secretar general al Partidului Comunist Român, preşedintele Republicii Socialiste România, l-a primit pe Sayed Marei, preşedintele Adunării Poporului a Republicii Arabe Egipt, trimis special al preşedintelui Anwar El Sadat.

La întrevedere a participat tovarăşul Ştefan Andrei, membru supleant al Comitetului Politic Executiv, secretar al C.C. al P.C.R.

A fost de faţă ambasadorul R. A. Egipt la Bucureşti, Hassan Ali Daoud.

Cu acest prilej, oaspetele a transmis tovarăşului Nicolae Ceauşescu un mesaj din partea preşedintelui Anwar El Sadat cu privire la poziţia Republicii Arabe Egipt faţă de situaţia din Orientul Mijlociu şi în legătură cu rezultatele vizitei şefului statului egiptean în S.U.A. şi în ţări din Europa occidentală. Împreună cu mesajul, preşedintele Republicii Arabe Egipt a adresat preşedintelui Nicolae Ceauşescu un salut frăţesc, iar poporului român urarea de a obţine realizări tot mai mari în edificarea noii orînduiri.

Tovarăşul Nicolae Ceauşescu a mulţumit călduros şi a rugat pe oaspete să transmită, din partea sa, acelaşi salut frăţesc preşedintelui Anwar El Sadat, precum şi urări de succes deplin poporului egiptean prieten.

În cadrul convorbirii s-a subliniat necesitatea intensificării eforturilor politico-diplomatice pentru soluţionarea rapidă, pe cale paşnică, a situaţiei din Orientul Mijlociu, care să ducă la instaurarea unei păci drepte şi trainice în această zonă, ceea ce presupune retragerea trupelor israeliene din teritoriile arabe ocupate în urma războiului din 1967 şi rezolvarea problemei poporului palestinean în conformitate cu interesele şi aspiraţiile sale naţionale legitime.

În timpul întrevederii a fost relevat cu satisfacţie faptul că relaţiile dintre ţările noastre cunosc o dezvoltare rodnică şi multilaterală, avînd la bază înţelegerile importante stabilite cu ocazia întîlnirilor şi convorbirilor la nivel înalt de la Bucureşti şi Cairo, prietenia şi înţelegerea deplină dintre cei doi preşedinţi. Totodată, a fost exprimată dorinţa comună de a extinde şi întări colaborarea fructuoasă româno-egipteană — pe plan politic, economic, tehnico-ştiinţific, cultural şi în alte domenii de interes reciproc — de a intensifica conlucrarea pe tărîmul vieţii internaţionale, în folosul ambelor state şi popoare, al edificării unei lumi mai drepte şi mai bune.

Întrevederea a decurs într-o atmosferă de caldă cordialitate şi prietenie.

Asigurarea continuităţii procesului de edificare a securităţii europene reclamă aplicarea fermă a principiilor, a angajamentelor asumate

Va trebui să insistăm şi să acţionăm — în spiritul în care s-a lucrat în pregătirea conferinţei — pentru înfăptuirea în viaţă a tuturor prevederilor din documentele semnate la Helsinki.

NICOLAE CEAUŞESCU

Evoluţia vieţii internaţionale, dezvoltarea raporturilor interstatale în Europa în perioada, relativ scurtă, care a trecut de la încheierea Conferinţei pentru securitate şi cooperare în Europa, prin semnarea la Helsinki de către reprezentanţii cei mai autorizaţi ai statelor a Actului final, au reliefat importanţa deosebită a acestui eveniment pentru dezvoltarea procesului de destindere pe continent, pentru cauza păcii şi colaborării internaţionale.

După cum se ştie, elaborarea documentului final, încheierea cu succes a conferinţei au încununat o intensă şi laborioasă activitate a statelor participante. Înscriind problema securităţii în Europa ca o preocupare de prim ordin a politicii sale externe, **România socialistă s-a manifestat ca un factor deosebit de activ în pregătirea şi desfăşurarea conferinţei, în toate fazele sale, aducînd o contribuţie amplă, substanţială la aşezarea negocierilor pe baza unor norme şi reguli democratice de funcţionare, la elaborarea unor documente cît mai clare, mai precise şi mai angajante, la desfăşurarea şi încheierea cu succes a reuniunii** — toate acestea fiind strîns legate de activitatea practică depusă de ţara noastră pentru dezvoltarea relaţiilor cu toate statele continentului, în interesul destinderii şi colaborării internaţionale. În această privinţă, este bine cunoscut **rolul nemijlocit, determinant al tovarăşului Nicolae Ceauşescu** în desfăşurarea unui amplu dialog internaţional, în orientarea întregii activităţi a ţării noastre pe linia realizării securităţii europene — activitate încununată de cuvîntarea rostită la Helsinki, care a constituit nu numai o strălucită prezentare a poziţiilor constructive ale României socialiste, dar şi conturarea unei largi perspective asupra a ceea ce trebuie întreprins concret în vederea transformării Europei într-un continent al păcii şi cooperării rodnice.

România consideră că, odată cu încheierea şi semnarea la nivelul cel mai înalt a documentelor, a început **o etapă nouă, hotărîtoare — aceea a transpunerii în viaţă a principiilor şi măsurilor convenite, a dezvoltării şi adîncirii lor, a realizării în fapt a păcii, colaborării largi, în vederea progresului şi înfloririi tuturor naţiunilor.**

În această etapă se impune ca o sarcină esenţială, în primul rînd, să se acţioneze ferm pentru **aplicarea integrală a concluziilor şi hotărîrilor** asupra cărora s-a convenit. Actul final reprezintă **un ansamblu** de angajamente, de principii şi linii de acţiune în conduita statelor, a căror finalitate este fundamentarea unei securităţi reale şi dezvoltarea unei cooperări fructuoase în toate sectoarele de activitate. De aci, decurge, implicit, necesitatea ca TOATE, absolut toate prevederile documentului să fie traduse în viaţă **cu bună credinţă,** în spiritul şi litera sa, **să fie** respectate în **toate** împrejurările şi pe toate planurile — politic, economic şi în alte domenii — **de către fiecare ţară şi în raport cu toate celelalte ţări semnatare.**

Totodată, Actul final este conceput în spiritul egalităţii suverane a statelor, al **cooperării între toate ţările participante, indiferent de orînduire, de mărime, de apartenenţă sau neapartenenţă la alianţe militare.** După cum este ştiut, tocmai abordarea problemelor în acest spirit şi pe baza acestor norme a asigurat succesul lucrărilor Conferinţei general-europene. Cu atît mai mult este necesar acum să se acţioneze în acelaşi spirit şi potrivit aceloraşi norme, militîndu-se ferm pentru **dezvoltarea neîngrădită a raporturilor multilaterale între toate statele participante,** fără nici o deosebire, pentru conlucrarea lor **activă, directă** pe plan internaţional — ca o premisă importantă a înaintării pe calea destinderii, securităţii şi cooperării în Europa şi în lume. Numai respectîndu-se toate prevederile din document, asigurîndu-se participarea activă, egală în drepturi a tuturor statelor membre, luîndu-se în considerare interesele tuturor statelor, semnătura pusă pe document va fi onorată, conferinţa va răspunde aşteptărilor popoarelor, exercitînd o influenţă pozitivă în direcţia îmbunătăţirii continue a climatului politic în Europa şi în lume, a stimulării cooperării în interesul fiecărei naţiuni şi a progresului general.

Totodată, în Actul final se subliniază convingerea unanimă că atingerea obiectivului stabilit necesită **continuarea, în forme organizate, a eforturilor şi conlucrării multilaterale începute de conferinţă.** Aşa cum se ştie, România socialistă a apreciat de la început că înfăptuirea unei securităţi trainice pe continent, care să ofere tuturor popoarelor garanţia că se pot dezvolta liber, nestingherit, la adăpost de orice ameninţări sau amestec din afară constituie un **amplu proces,** în cadrul căruia prima conferinţă general-europeană nu poate fi un punct terminus, nu se poate limita la consacrarea unei situaţii existente la un moment dat, ci trebuie să constituie o platformă de lansare spre noi acţiuni pe calea edificării securităţii. În cristalizarea acestui punct de vedere ţara noastră a pornit de la considerentul realist că enunţarea principiilor şi a moda-

(Continuare în pag. a V-a)

În Capitală, sute de utilaje degajează zăpada de pe bulevarde şi străzi

Foto: E. Dichiseanu

ÎN ZONELE AFECTATE DE ZĂPADĂ ŞI VISCOL

Să se acţioneze energic pentru descongestionarea căilor de circulaţie, buna aprovizionare a unităţilor economice şi a populaţiei, pentru desfăşurarea normală a întregii activităţi

Ninsorile din ultimele zile şi mai ales viscolul, care au cuprins Cîmpia Bărăganului şi alte zone din partea sudică a ţării, au troienit zăpada, au dus la blocarea pe anumite porţiuni a căilor de circulaţie. Încă din cursul zilei de duminică, dar mai ales în cursul zilei de ieri, au fost luate măsuri energice pentru descongestionarea căilor de circulaţie, pentru a asigura continuarea neîntreruptă a producţiei în întreprinderile industriale, pentru a evita pagubele în unităţile zootehnice, pentru desfăşurarea normală a întregii activităţi de aprovizionare a populaţiei etc.

Este necesar ca, în continuare, în toate localităţile afectate de intemperii să se acţioneze hotărît pentru degajarea de zăpadă a drumurilor şi zonelor învecinate, pentru a se asigura transportul la lucru al tuturor muncitorilor, aprovizionarea cu materiale a întreprinderilor, astfel încît în toate unităţile activitatea de producţie să se desfăşoare normal. O atenţie deosebită va trebui acordată în continuare unităţilor zootehnice, eliberării căilor de acces spre grajduri şi saivane, asigurării furajelor şi apei pentru animale, încălzirii corespunzătoare a adăposturilor.

Este necesar **să se** asigure pretutindeni folosirea completă a forţelor mecanice, precum şi participarea efectivă a populaţiei la curăţirea zăpezii de pe străzi, din faţa instituţiilor, astfel încît mijloacele de transport în comun să funcţioneze normal, unităţile comerciale să poată fi aprovizionate ritmic spre a satisface în continuare, în bune condiţii, cerinţele cetăţenilor.

CORESPONDENŢII „SCÎNTEII" RELATEAZĂ:

Bucureşti. Duminică dimineaţa, pe toate arterele de penetraţie din Capitală, pe bulevardele şi străzile cu trafic intens erau prezente zeci de maşini şi utilaje, dotate cu pluguri şi perii, care au reuşit să degajeze zăpada depusă pe partea carosabilă, astfel încît circulaţia autovehiculelor şi îndeosebi a mijloacelor de transport în comun să nu fie întreruptă. Practic, din momentul declanşării acestei acţiuni, toate cele 265 de maşini şi utilaje, din care 82 cisterne cu plug şi perii, 107 tractoare ş.a., au intrat în program non-stop, descongestionînd operativ străzile şi căile de acces spre întreprinderi, depozite şi rampe de încărcare şi descărcare a mărfurilor. Paralel, au intrat în acţiune şi comandamentele constituite la nivelul sectoarelor, care, printr-o mobilizare rapidă a mijloacelor tehnice şi a forţelor umane din întreprinderi şi instituţii, au început operaţia de degajare a zăpezii din incintele acestora, de pe străzile secundare, din dreptul depozitelor şi magazinelor, au antrenat un mare număr de cetăţeni.

O amplă concentrare de forţe a avut loc îndeosebi în zonele mărginaşe ale oraşului, unde zăpada a fost puternic viscolită — la Berceni, pe bd. Metalurgiei, în zonele Popeşti Leordeni, Jilava, platforma industrială „23 August" ş.a. În cursul zilei de ieri, în întreprinderi şi instituţii au fost constituite echipe speciale, care, după programul de lucru, au rămas să lucreze la deblocarea rigolelor şi a căilor de acces spre depozite şi rampele de încărcare. Constructorii de utilaj chimic şi de material rulant de la „Griviţa roşie" au luat în primire Calea Griviţei, de la Podul Constanţa şi pînă la Podul Grant, iar metalurgiştii de la „Laromet" — o mare porţiune a bulevardului Bucureştii Noi, aducînd o contribuţie importantă la buna desfăşurare a transportului pe această mare arteră de circulaţie. Asemenea acţiuni au fost întreprinse şi în alte mari întreprinderi, precum cea de maşini grele şi de utilaj chimic din Berceni, în platforma Pipera, în zona industrială Militari.

Buzău. Viscolul declanşat duminică în zona de cîmpie a judeţului Buzău a închis circulaţia pe toate drumurile naţionale şi judeţene. Din această cauză, la întreprinderile de sîrmă, geamuri, de utilaj tehnologic, tîmplărie metalică, la şantierele de construcţii, o parte din muncitorii navetişti nu au putut să ajungă la lucru în dimineaţa de luni. Prevăzînd o astfel de situaţie, comandamentele judeţean şi municipal au mobilizat încă de duminică factorii de conducere din unităţile productive, stabilind măsuri de reorganizare a formaţiunilor de lucru şi constituirea de schimburi prelungite. Astfel, activitatea productivă s-a desfăşurat aproape normal. Aprovizionarea cu materii prime şi materiale pe calea ferată nu a fost dereglată, suplinind şi cantităţile ce trebuiau transportate pe căile rutiere.

Măsuri energice au fost întreprinse pentru asigurarea aprovizionării corespunzătoare a populaţiei din municipiul Buzău şi din celelalte localităţi. Stocurile de produse alimentare asigură satisfacerea nevoilor în fiecare oraş şi comună.

Brăila. Două zile a nins aproape continuu. Pentru înlăturarea greutăţilor create de ninsoarea abundentă, şi în special de viscol, au fost mobilizate importante forţe tehnice şi umane şi s-au luat măsuri ca producţia să nu fie întreruptă sub nici un motiv. Muncitorii vor lucra în schimburi prelungite pînă cînd tovarăşii lor din comune vor putea ajunge la lucru. În acest sens, întreprinderile industriale din municipiul Brăila au luat măsurile care se impuneau. Toţi cei care nu sînt în schimburi participă la ample lucrări de deszăpezire şi aprovizionare. Echipe speciale de la I.R.E., telefoane, drumuri acţionează neîntrerupt. Se face totul ca aprovizionarea cetăţenilor, a întreprinderilor şi instituţiilor să se desfăşoare normal.

Ialomiţa. Pe baza indicaţiilor comitetului judeţean de partid, utilajele întreprinderii judeţene de drumuri şi poduri (autofreze, autogredere, buldozere cu lamă) acţionează neîntrerupt pentru deblocarea centralelor termice, a staţiilor electrice. În principalele unităţi economice ale judeţului Ialomiţa — Combinatul de îngrăşăminte chimice, Filatura din Slobozia, Combinatul de celuloză şi hîrtie, Întreprinderea materialelor de

(Continuare în pag. a II-a)

Continuăm ancheta noastră:

CUM VORBIM, CUM SCRIEM ROMÂNEŞTE?

Opinii de AL. ROSETTI („O comisie academică"), AL. DIMA („Simplicitate energică"), prof. AL. NICULESCU („Limba culturii noastre") — *în pagina a IV-a.*

FAPTUL DIVERS

30 de bătrîni

E o vorbă : cine are un bătrîn să și-l păstreze, iar cine nu — să-l cumpere. Orașul Zalău nu duce lipsă de bătrîni, nici de înțelepciunea lor. Iată că deunăzi, 30 dintre ei, pensionari, s-au dus la primăria orașului cu propunerea : vrem să ajutăm la stabilirea planurilor de culturi pentru gospodăriile populației din oraș. Cu alte cuvinte, odată cu venirea primăverii, în grădinile oamenilor să se cultive mai multe legume și zarzavaturi, să se planteze mai mulți meri, peri, cireși, piersici, viță de vie. În aceste zile, cei 30 de bătrîni bat pe la porți și discută cu fiecare din cei peste 7 000 de gospodari ai orașului.

„Cumnățelul"

Aflînd că Ioan Pop a comis un accident de circulație și că este pus sub urmărire penală de către procuratura Cluj-Napoca, Gheorghiță Arcadie, din aceeași localitate, s-a oferit să-l scape basma curată. El i-a spus lui Pop că e cumnat cu procurorul care-l anchetează. Bucuros, Pop i-a dat 1 000 de lei fără să clipească. În curînd, avea să deschidă ochii a mirare aflînd că Arcadie n-are nici un cumnățel procuror, că n-are nici o ocupație și că se „ocupă" de el însuși un alt procuror, pentru trafic de influență. Și avea să mai afle că Arcadie a și încasat, între timp, un an și opt luni.

De-ale călătoriei

Autobuzul 31-IL-1677 circulă pe ruta Slobozia-Grindu, județul Ialomița. Pe parcurs urcă mereu alți călători. Șoferul Vlase Răducanu încasează banii, dar nu eliberează bilete. La Cocora, cu 10 kilometri înainte de capătul de linie, se face un sondaj : din 20 de pasageri, 13 n-au bilete. Dar de plătit, au plătit. La un loc, peste 100 de lei. Sumă pe care și-a însușit-o șoferul. Dar la celelalte curse și în celelalte zile ? Și-atunci, să te mai mire că respectiva cursă este considerată de conducerea autobazei Slobozia ca... nerentabilă ? O fi ! Cu asemenea șoferi...

„Promoția" tinerilor însurăței

O idee originală a primăriei din Botoșani : să reunească întreaga „promoție" a tinerilor căsătoriți din acest an. La întîlnirea cu tinerele perechi au participat oficialitățile primăriei, medici, profesori, juriști. A avut loc un dialog fructuos, într-o atmosferă tinerească, de bună dispoziție. „Capii" de familie și tinerele gospodine au declarat la... unison că în căsnicia lor domnește cea mai bună înțelegere. Care înțelegere să fie, așișderea, și la... anul și la mulți ani !

Numai lui nu și-a ghicit...

Deși a ajuns la o vîrstă respectabilă — o jumătate de veac — Constantin Luncan din Piatra Neamț (str. Traian nr. 2) nu a muncit... niciodată. Toată viața a trăit de pe o zi pe alta, din expediente și escrocherii. În ultimul timp s-a declarat ghicitor al viitorului. Și-a făcut rost de recuzita specifică și a început să prezică tot felul de baliverne. Firește, cu cît dărnicia credulilor era mai mare, cu atît și viitorul prezis era mai... luminos. Numai viitorul propriei sale escrocherii nu și l-a putut prezice. L-a „ajutat" instanța pentru nouă luni.

Norocoasa

Autobuzul 31-BV-1677 oprește în comuna Moacșa, județul Covasna. Coboară mai mulți pasageri, printre care și E. A., care, fără să se asigure, traversează șoseaua prin fața autobuzului. Dar ea a apărut și în fața unui Trabant (1-Cj-4290). Deși a frînat brusc, călătoarea este proiectată pe capota mașinii, sparge parbrizul, iar șoferul de la volanul Trabantului (Vilț Valer), cu o prezență de spirit extraordinară, o prinde cu mîna și... Și norocoasa nu mai ajunge sub roțile mașinii. Se alege doar cu cîteva zgîrieturi, cu o spaimă zdravănă și — sperăm — cu o învățătură de minte.

Pe furiș, peste cîmp

Tractoristul Ioan Stan-Oncuțu și I. Pop din Săpința (Maramureș) au căzut la învoială, au bătut palma și au băut aldămașul. Primul s-a angajat să-i aducă celui de-al doilea, cu tractorul, niște piatră dintr-o carieră, pentru construcția casei. Umblînd noaptea peste cîmp, pe furiș, ca să nu-l întîlnească cineva de la postul de miliție, tractoristul a strivit, din greșeală, sub roțile remorcii, un sătean adus să ajute la încărcat. O viață de om pentru... un transport pe furiș !

Rubrică redactată de **Petre POPA** cu sprijinul corespondenților „Scînteii"

Cabinetele de științe sociale din întreprinderi în sprijinul învățămîntului de partid, al întregii activități de propagandă

Pe marginea unui schimb de experiență organizat de Comitetul județean de partid Buzău

De la adoptarea hotărîrii privind înființarea în întreprinderi, instituții și unități de învățămînt a cabinetelor de științe sociale au trecut patru ani, timp în care ele au acumulat o experiență bogată în activitatea politico-educativă.

Pornind de la necesitatea valorificării și extinderii experienței înaintate, în perspectiva noilor exigențe și sarcini ce revin cabinetelor de științe sociale în sprijinirea multilaterală a învățămîntului de partid, Comitetul județean de partid Buzău a organizat recent un schimb de experiență pe această temă, la care au participat secretari și locțiitori de secretari de partid din întreprinderile municipiului, responsabili colectivelor cabinetelor de științe sociale din municipiu și unele comune apropiate, alți factori de răspundere. Înaintea dezbaterilor propriu-zise, participanții au asistat la predarea unei lecții („Baza tehnică materială a socialismului") — desfășurată în cadrul învățămîntului de partid la cabinetul de științe sociale al întreprinderii de geamuri, au vizitat cabinete din întreprinderile municipiului. În cele ce urmează vom insista asupra cîtorva idei și opinii exprimate, care prezintă interes și pentru alți activiști, lectori, propagandiști, pentru toți cei chemați să pună în valoare avantajele cabinetelor în acțiunea de perfecționare a învățămîntului de partid, a activității politice din întreprinderi.

Ca urmare a preocupărilor organelor locale de partid și a conducerilor unităților de producție, precum și a unei susținute munci de îndrumare și control desfășurate de comitetele județean și municipal, cele mai multe din cabinetele de științe sociale din Buzău dispun de o dotare corespunzătoare, de un bogat și diversificat material, necesar bunei desfășurări a învățămîntului de partid, a întregii activități de propagandă, muncii politice de masă.

Așa cum a reieșit din discuții, numeroase cabinete de științe sociale din județ desfășoară o bogată activitate consacrată cunoașterii aprofundate a documentelor Congresului al XI-lea, a Programului partidului, aducînd o contribuție prețioasă la îmbunătățirea permanentă a conținutului întregii activități propagandistice. La cabinete are loc cu regularitate instruirea propagandiștilor, a agitatorilor, cursuri și seminarii ale învățămîntului de partid, se acordă consultații colective sau individuale, cabinetele constituind, în același timp, un cadru prielnic pentru studiul individual al propagandiștilor și cursanților.

Schimbul de experiență a scos în evidență că eficiența educativă a activității cabinetelor este nemijlocit legată de modul în care materialul informativ și documentar de care dispun este strîns ancorat în **realitățile județului sau ale unității respective, sintetizează și oferă muncii politice date concrete privind colectivele respective.** În acest sens, a fost relevată experiența pozitivă a cabinetelor de la întreprinderea de geamuri, fabrica de zahăr, întreprinderea metalurgică, unde au fost întocmite grafice privind structura prețului de cost realizat de întreprinderile respective, situația rebuturilor pe anii 1974 și 1975. Demn de reținut este faptul că asemenea materiale nu rămîn în dosare, ci sînt **integrate efectiv în munca politico-educativă, slujind mobilizării celor ce muncesc,** la îmbunătățirea activității, înlăturarea diferitelor deficiențe. De pildă, la întreprinderea de geamuri, secția oglinzi, se iviseră în ultimul timp o serie de abateri privind disciplina, calitatea operațiilor executate etc. Pe baza datelor furnizate de cabinet, propagandiștii, agitatorii au inițiat o serie de discuții cu oamenii asupra cauzelor unor astfel de deficiențe. Rezultatul : în ultimele două luni, producția fizică și valorică a secției a crescut cu 25—30 la sută.

În aceeași întreprindere, organizarea, cu sprijinul cabinetului, a unor acțiuni eficiente, cu ecou în conștiința oamenilor, cum ar fi : cu microfonul printre întîrziați, dezbateri pe grupe restrînse pe baza unor grafice care evidențiau pierderile cauzate de absențe etc., a contribuit ca în ultimele trei luni absențele să se reducă, față de perioada corespunzătoare a anului trecut, de circa patru ori.

O problemă asupra căreia au stăruit în mod deosebit participanții la schimbul de experiență este **în ce măsură materialul documentar existent la cabinete este bine organizat, clasat, încît să poată fi folosit efectiv și în mod lesnicios de toți cei interesați.** În această privință există unele activități meritorii. De pildă, la cabinetele din cadrul întreprinderii de geamuri, întreprinderii de mase plastice s-au întocmit dosare cuprinzînd tematica și bibliografia pentru toate cursurile din cadrul învățămîntului de partid, mape documentare ce reunesc consultațiile apărute în presă, alte materiale pe care propagandiștii, cursanții, toți cei interesați le pot consulta. În majoritatea întreprinderilor, cabinetele sînt dotate și cu materiale vizuale și auditive — planșe, diafilme, diapozitive, benzi magnetice, precum și cu aparatura necesară utilizării acestora, ceea ce permite desfășurarea unei activități bogate, diversificate.

Dar acțiunea de sistematizare, clasare nu a cuprins încă întregul material existent. Din această cauză, la diferitele solicitări de materiale se oferă mai ales articolele cuprinse în mapele documentare. Se înregistrează pe benzi de magnetofon lecții și consultații, alte materiale social-politice difuzate prin radio și televiziune, dar ele nu sînt fișate, într-un sistem care să asigure regăsirea promptă, operativă a unor idei, aprecieri.

Din consfătuire a reieșit clar că tocmai existența materialului bogat de care dispun cabinetele și mai ales îndatoririle ce le revin în condițiile diversificării atît de largi a învățămîntului de partid, ale eșalonării programelor de studiu pe patru ani de zile impun **ridicarea activității de informare și documentare a cabinetelor la un nivel superior.** În prezent, au arătat mai mulți participanți, este strict necesar ca această activitate să fie călăuzită de **o concepție clară și unitară, care să asigure înregistrarea, stocarea și regăsirea operativă a informației, să imprime un caracter științific eforturilor de întocmire a instrumentelor de lucru** menite să ușureze accesul celui interesat la materialul primar.

Avem în vedere aplicarea unor metode moderne, cum ar fi cataloagele și fișierele tematice, care să sistematizeze întregul material existent, inclusiv cel înregistrat pe benzi, sau cel cuprins în diafilme și diapozitive, corespunzător conținutului programelor diferitelor cursuri și seminarii, sau altor cerințe ale muncii politico-educative. O asemenea clasificare sistematică prezintă și avantajul unei continuități absolut necesare în această muncă, al unei perspective clare, care ar permite să se înlăture fărîmițarea și întrerupțiile existente în prezent. Un exemplu concludent. Anul trecut s-a întocmit, pe plan central, pentru cele opt teme inspirate din Programul partidului, care au format obiect de studiu în învățămîntul de partid, o bibliografie bogată, care se găsește și în prezent la cabinete. Aceste fișe ar putea fi și acum utile, pentru că majoritatea lor trimit la materiale actuale, cu condiția însă să fie redistribuite, regrupate în funcție de temele și cursurile existente în acest an. Dar ele stau nefolosite, așezate în aceeași ordine cum au fost primite.

Luările de cuvînt au fost unanime în a aprecia că rodnicia activității depuse de cabinete se află în relație nemijlocită cu însăși organizarea funcțională a acestora, care trebuie să cuprindă cu necesitate : **biblioteca de științe sociale, depozit de planșe, filmotecă, fototecă, fonotecă,** precum și **fișier tematic.** O experiență bună există în această privință la cabinetul județean de partid, dar, din păcate, ea nu a fost generalizată la cabinetele din unitățile economice.

Activitatea bună și, în unele cazuri, foarte bună depusă în privința dotării cabinetelor se cere completată cu o muncă mai susținută și mai sistematică pe linie metodică, cabinetele trebuind să se constituie în adevărate centre de dezbateri metodice în vederea omologării celor mai valoroase experiențe în domeniul propagandei. Schimbul de experiență la care ne referim a pus în lumină că, în practică, obligațiile în domeniul metodic ale cabinetelor sînt încă în bună măsură ignorate, semnificativă în acest sens fiind însăși desfășurarea lecției la care au asistat participanții. La lecție au fost utilizate o serie de planșe și diapozitive privind dezvoltarea bazei tehnico-materiale a întreprinderii și județului Buzău, creșterea investițiilor din ultimii ani etc. Dar prezentarea și discutarea lor s-au făcut în grabă și cumva în sine, fără a se evidția răspunderile ce revin colectivului pe linia utilizării mașinilor și utilajelor de înaltă tehnicitate de care dispune întreprinderea, fără a se urmări realizarea unui plus de eficiență educativă. Elocvent pentru această practică este și faptul că în prezentarea unor planșe, propagandistul s-a mulțumit doar să indice „uite, aveți acolo o planșă !", dar nu a căutat să le descifreze conținutul, semnificațiile. Încă un exemplu concludent. Pentru cursul de istorie s-au furnizat pe plan central mai multe seturi de diapozitive, diafilme, care permit prezentarea fiecărei lecții pe bază de proiectii. Dar, din păcate, în multe unități ele stau neutilizate la cabinete, nimeni nu beneficiază de aceste materiale, care ar putea să sporească mult forța de înrîurire și atracție a lecțiilor.

Așa cum au relevat discuțiile, cabinetele pot să primească un sprijin util pe linie metodică și din partea cadrelor didactice. Pentru aceasta, ar trebui, firește, să se stabilească legături strînse, sistematice între cabinete și școlile profesionale și liceele industriale care funcționează pe lîngă unitățile economice și, pe un plan mai larg, între cabinetele județene și inspectoratele școlare.

Sînt numai cîteva dintre multiplele aspecte ridicate de participanți în cadrul schimbului de experiență. Le-am consemnat cu convingerea că ele conturează direcții importante de acțiune în vederea sporirii rolului cabinetelor de științe sociale în perfecționarea învățămîntului de partid, a întregii activități politico-educative.

Paul DOBRESCU

În confruntare: SCRISORI și RĂSPUNSURI

Fără muncă nu se poate obține... calificarea

În întreprinderile noastre sînt create toate condițiile pentru ca, cei ce vor, să se poată califica. Se cer însă, din partea celor în cauză, cîteva condiții : voință, frecventarea cursurilor, organizate pe cheltuiala statului, **eforturi, pentru obținerea mediilor necesare și, bineînțeles, multă muncă pentru învățarea meseriei alese.** Unii cred că pot deveni meseriași fără prea multă osteneală. Cum este cazul lui Radu A. Radu, angajat al F.M.I.L.-Turnu-Măgurele. El a scris redacției că a urmat cursurile de calificare la locul de muncă pentru meseria de timplar, dar „la absolvirea lor am constatat nu numai cu regret, ci chiar indignat, că mie nu mi s-a eliberat certificat, deși am plătit chiar și formularul cu suma de 15 lei". El arăta totodată că alții au fost trecuți în categoria meseriașilor, deși n-au urmat cu regularitate cursurile. Cu alte cuvinte, după opinia sa, dacă s-au făcut greșeli, trecîndu-se în rîndul meseriașilor oameni nepregătiți profesional, să se facă în continuare.

În răspunsul adresat redacției, **Consiliul municipal al sindicatelor Tr. Măgurele** subliniază că Radu A. Radu nu are mediile încheiate la tehnologia materialelor și desen, unde figurează cu peste 10 absențe. În consecință, neparticipînd la cursuri și neînsușindu-și cunoștințele necesare, nu a putut fi declarat promovat și, deci, nu i s-a putut elibera nici certificatul de absolvire. În plus, se precizează că autorul scrisorii este indisciplinat în muncă, a fost sancționat de două ori pentru abateri de la regulamentul de ordine interioară, a provocat scandal în unitate. Este limpede că nu cu un asemenea certificat de „bună purtare" se poate obține calificarea în meserie, ci printr-o muncă serioasă, asiduă. De altfel, colectivul care a cercetat „sesizarea" i-a recomandat „să repete cursurile de 6 luni care se organizează acum și, în cazul în care le urmează cu regularitate și își însușește materiile predate, i se va acorda certificatul de absolvire". Concluzie cu care nu putem să nu fim de acord.

Referindu-se la ușurința cu care au fost acordate certificate de calificare altor angajați ai întreprinderii, în răspuns se precizează că se vor lua măsuri corespunzătoare.

Aerul va redeveni curat

26 de cetățeni ai comunei Văcărești, județul Dîmbovița, au trimis redacției o scrisoare prin care sesizau că de multă vreme nu-și mai pot aerisi încăperile în care locuiesc, datorită prafului degajat de autobasculantele care se îndreaptă spre gara Văcărești. „Nori de praf ne inundă casele și totul din jur, sănătatea însăși ne este în pericol dacă nu se iau măsuri".

Ei arătau, totodată, că de ani de zile solicită diferitelor forumri să ia măsuri pentru modernizarea unei porțiuni de drum, pe care circulă autobasculantele, dar pînă acum nu s-a întreprins nimic concret.

Consiliul popular al județului Dîmbovița, căruia redacția i-a adresat sesizarea spre soluționare, ne-a comunicat că din verificările efectuate la fața locului a rezultat că cele sesizate corespund realității. „În urma intervenției noastre, se subliniază în răspuns, conducerea întreprinderii Energo-utilaj-București a virat direcției județene de drumuri și poduri Dîmbovița suma de 130 000 lei pentru modernizarea drumului care face obiectul sesizării. Lucrarea va fi terminată pînă la 30 iunie 1976, existînd documentația tehnică întocmită în acest sens".

Concis, la obiect

Grupul întreprinderilor de gospodărie comunală și locativă al județului Prahova : Încă de la darea în funcțiune a blocului de pe strada Diana, nr. 13, s-a constatat lipsa de căldură. Analizîndu-se cauzele, G.I.G.C.L. a ajuns la concluzia că racordul de alimentare este subdimensionat. Prin înlocuirea acestuia, problema s-a rezolvat, în sensul că acum se distribuie căldură suficientă în apartamente, fapt confirmat de imputernicitul blocului.

IJECOOP — Argeș : În vederea redeschiderii magazinului de textile din Colibași, organele locale au hotărît să efectueze unele reparații ale imobilului, pentru care s-a alocat suma de 45 000 lei. Lucrările se vor termina în luna decembrie, cînd se va redeschide și magazinul. S-a hotărît, de asemenea, și reprofilarea lui în unitate mixtă pentru desfacerea produselor alimentare și nealimentare.

Consiliul popular al municipiului Sibiu : I.J.G.C.L. nu a respectat graficul de reparații la terasele blocurilor din cvartalul Gheorghe Gheorghiu-Dej, din lipsă de materiale și de forță de muncă. Totuși, pînă la sfîrșitul lunii noiembrie a.c. urmează să fie reparate numai terasele blocurilor 8 și 9. La celelalte imobile reparațiile se vor executa în cursul anului viitor. De nu s-ar face din nou simțită lipsa materialelor de construcții, a forței de muncă...

Neculai ROȘCA

ÎN ZONELE AFECTATE DE ZĂPADĂ ȘI VISCOL

(Urmare din pag. I)

construcții, „Confecția" din Călărași — s-au luat măsuri pentru a se înlătura greutățile apărute (din pricina nefuncționării multor mijloace de transport nu s-a lucrat la întreaga capacitate) și a se asigura prezența la lucru a muncitorilor.

Aprovizionarea cu alimente a populației se desfășoară corespunzător. În toate școlile județului se desfășoară o activitate normală, unitățile fiind asigurate cu combustibil.

Vrancea. Încă din primele ore ale dimineții, pe baza programului operativ întocmit de comandamentul județean, au fost mobilizate mijloace mecanice din toate întreprinderile din județ, care au fost dirijate pe traseele de circulație în vederea descongestionării acestora de zăpadă. Se dă o atenție deosebită rețelelor de transport legate de activitatea unităților economice și industriale, de alimentație publică, asistență sanitară, școli. În această acțiune au fost mobilizați și numeroși cetățeni din orașele și comunele județului, angajați ai întreprinderilor și instituțiilor.

Olt. Comandamentul județean a luat măsuri energice pentru funcționarea tuturor căilor de comunicație. În zona Drăgănești—Olt, pe drumul județean 546 au fost concentrate autogredere și pluguri pentru deszăpezire. De asemenea, la Corabia, pe drumul județean 543 — Corabia—Izbiceni, sînt autogredere și tractoare cu lamă. Pe șoseaua națională Slatina—Craiova și Slatina—Pitești se circulă în condiții bune. Continuă să ningă, dar zăpada nu este viscolită.

Galați. Menținerea în stare de funcționare a căilor de acces pune probleme deosebite din cauza căderilor permanente de zăpadă și a viscolului. În cursul zilei de duminică, pe șoselele Galați—Tecuci, Galați—Tg. Bujor, Galați—Pechea s-a acționat cu autofreze, autogredere, buldozere, utilaje care de atunci patrulează fără încetare. În municipiul Galați, de asemenea, se fac eforturi mari pentru asigurarea traficului normal de circulație. Au ieșit la deszăpezire și cetățeni din cartierele orașului, lucrători ai unităților economice, comerciale etc. Transportul în comun a început să se desfășoare anevoios ; totuși edilii se străduiesc să facă față noilor condiții.

Vaslui. Mii de oameni au fost mobilizați cu unelte și mijloace mecanice la dislocarea drumurilor și a căilor de acces. În județ sînt formate peste 100 de brigăzi de intervenție. Pe drumurile naționale București—Iași, Vaslui—Bacău, Crasna—Huși—Albița, unde circulația a devenit anevoioasă, s-a intervenit prin secția drumuri și poduri naționale. Direcția județeană de drumuri are în activitate 6 buldozere grele, 6 autogredere, 2 autofreze, 57 de mijloace de transport auto. Sînt asigurate 8 000 mc nisip și aproape 100 tone sare.

Cetățenii la datorie : curăță trotuarele și rigolele de zăpadă

O ÎNDATORIRE CETĂȚENEASCĂ

Așa cum ne relatează corespondenții noștri, cum ne informează factorii de răspundere din diverse departamente, pentru deszăpezirea arterelor de circulație, a căilor de acces spre locurile de muncă, se acționează cu importante mijloace tehnice și mecanice în toate județele aflate sub influența intemperiilor. Forțe masive sînt mobilizate și pentru ca în înlătura orice piedică ce s-ar putea ivi în calea desfășurării în bune condiții a aprovizionării populației.

În condițiile acestui efort organizatoric general, comandamentele locale de deszăpezire fac un apel către toți cetățenii, către instituții și întreprinderi, către școli și institute de învățămînt superior, către asociațiile de locatari, de a lua măsuri imediate, cu participarea tuturor locuitorilor, pentru degajarea zăpezii din fața instituțiilor, din fața locuințelor, de pe căile de acces spre serviciile publice și unitățile de aprovizionare. Este o datorie civică a noastră, a tuturor, mai tineri ori mai vîrstnici — pentru că toți sînt interesați în înlăturarea, chiar de la început, a consecințelor zăpezii și viscolului — de a participa în număr cît mai mare la toate acțiunile ce sînt necesare pentru degajarea grabnică a zăpezii din zonele și cartierele în care locuim.

Aprovizionarea populației decurge normal

În momentul de față, aprovizionarea populației se desfășoară normal, ne asigură factorii de răspundere din Ministerul Comerțului Interior. Afirmația se bazează pe informațiile primite în cursul zilei de ieri, la dispeceratul comandamentului înființat în minister. În magazine există cantități suficiente de mărfuri. Capitala, de exemplu, a primit ieri, printre altele, 80 tone pește proaspăt, congelat și viu, 20 tone conserve de pește, 20 tone conserve de carne, 800 000 ouă, 220 tone zahăr, 110 tone ulei etc. Dispeceratul a luat măsuri operative, în colaborare cu furnizorii din industria alimentară, pentru dirijarea de cantități suplimentare de marfă acolo unde s-au semnalat anumite goluri. S-a dat dispoziție întreprinderilor comerciale să fie mobilizate, cu întreg efectivul lor, pentru a curăța căile de acces la depozite și magazine, astfel încît încărcarea și descărcarea mărfurilor să se poată face fără întrerupere. De asemenea, deoarece ninsoarea continuă și s-ar putea crea greutăți în asigurarea ritmicității transportului, în unități se vor forma anumite stocuri-tampon, capabile să satisfacă cerințele cumpărătorilor, în condițiile în care legăturile cu depozitele vor fi întrerupte.

Măsuri pentru buna funcționare a transporturilor și telecomunicațiilor

După cum ni s-a comunicat la Ministerul Transporturilor și Telecomunicațiilor, ieri, la ora 18,00, circulația trenurilor era asigurată pe toată rețeaua de căi ferate, cu excepția secțiunilor : Urziceni—Făurei—Galați ; Buzău—Făurei—Țăndărei ; Făurei—Tecuci ; Tecuci—Barboși ; Buzău—Mărășești—Adjud ; Galați—Bîrlad ; București—Ploiești ; București—Fetești ; București—Urziceni ; București—Videle ; București—Titu ; București—Giurgiu ; Medgidia—Tulcea ; Slobozia—Țăndărei—Fetești ; Adjud—Bacău ; Pașcani—Iași ; Pașcani—Dolhasca ; Tecuci—Iași ; Zorleni—Fălciu. Pe aceste porțiuni de cale ferată afectate de zăpadă și viscol circulă numai trenuri de călători și trenuri cu mărfuri de importanță deosebită (produse petroliere, alimente ș.a.). Circulă 9 pluguri de zăpadă pe liniile Urziceni—Slobozia, Țăndărei—Slobozia—Ciulnița, Lehliu—Ciulnița, Titan—Cățelu, Tecuci—Făurei, Făurei—Țăndărei, Buzău—Focșani, Focșani—Adjud, Galați—Bîrlad, Bîrlad—Zorleni—Fălciu. Între alte măsuri luate pot fi amintite sporirea garniturilor trenurilor aflate în circulație pe secțiunile afectate, precum și introducerea suplimentară a unui tren de călători pe distanța București—Oltenița, pentru transportul muncitorilor care nu se mai pot deplasa cu autobuzele.

Circulația rutieră era închisă pe 27 drumuri naționale : A. 1 autostrada București — Pitești km 10—49 ; DN 1 B. Ploiești — Buzău km 40—52 ; DN 1 D Albești — Urziceni km 13—31 ; DN 2 București — Urziceni — Buzău — Rm. Sărat — Focșani — Bacău km 16—66, 68—89, 150—279 ; DN 2 A Urziceni — Vadul Oii km 5—96 ; DN 2 B Buzău — Brăila km 28—34, km 50—127 ; DN 2 C. Tăbărăști — Pogoanele — Slobozia km 23—51 ; DN 3 București — Călărași km 20—58, 60—85 ; DN 4 București — Oltenița km 16—17, 47—61 ; DN 5 București — Giurgiu km 30—40 ; DN 2 F Bacău — Vaslui km 2—53 ; DN 11 Gh. Gheorghiu-Dej — Bacău km 158—176 ; DN 11 A Adjud — Gh. Gheorghiu-Dej km 2—37 ; DN 21 Brăila — Slobozia — Călărași km 24, km 96—107 și 120—121 ; DN 22 Rm. Sărat — Brăila — Tulcea km 5—60, 101—105, 150—180 ; DN 21 A Bărăganu — Țăndărei km 11—12 ; DN 22 A Hîrșova — Cataloi km 0—64 ; DN 24 Mărășești — Tecuci — Bîrlad — Crasna km 0—28, 48—57, 70—156 ; DN 25 Tecuci — Șendrei km 12—20, 45—60 ; DN 26 Galați — Folești km 3—56 ; DN 28 A Tg. Frumos — Pașcani — Motca km 3—10 ; DN 28 B Tg. Frumos — Botoșani km 1—26 ; DN 31 Călărași — Oltenița km 0—40, 48—50, 57—59 ; DN 5 C Giurgiu — Zimnicea km 4—52 ; DN 5 B Ghimpați — Giurgiu km 1—40 ; DN 41 Oltenița — Daia km 40—64 ; DN 73 Fundata — Bran km 92—104.

Un număr de 1 035 utilaje (autofreze, autogredere, buldozere ș.a.), **precum și un important efectiv de oameni acționează continuu pentru eliberarea drumurilor naționale. Circa 2 000 de autobasculante sînt puse la dispoziția comandamentelor locale pentru deszăpezire în orașe.** Totodată s-a luat măsura de a se asigura patrularea cu ateliere auto mobile pentru a se acorda asistență tehnică autovehiculelor rămase în pană ; la remorcarea și deblocarea arterelor de circulație participă mai multe autovehicule grele. Pe toate autovehiculele de intervenție și depanare s-au asigurat schimburi de șoferi pentru program permanent.

În ce privește rețeaua de telecomunicații, în județele Brăila, Buzău, Constanța, Ilfov, Ialomița și Tulcea, 49 trasee interurbane, rurale și locale sînt întrerupte, fiind izolate telefonic 68 oficii P.T.T.R. În toate aceste cazuri se acționează pentru restabilirea legăturilor de telecomunicații.

ÎN ZOOTEHNIE: căi de acces, stocuri de furaje, apă și adăposturi corespunzătoare pentru animale

Consiliile populare comunale, conducerile unităților agricole au datoria să ia măsuri ferme pentru buna desfășurare a muncii în fermele zootehnice : asigurarea cu furaje și apă a animalelor, menținerea temperaturii corespunzătoare în adăposturi. În acest sens, în fiecare unitate agricolă trebuie mobilizate forțele necesare la lucrările curente din zootehnie, îndeosebi la eliminarea zăpezii de pe căile de acces spre grajduri sau spre depozitele de furaje. O deosebită atenție trebuie acordată creării condițiilor de microclimat în interiorul construcțiilor zootehnice, astfel încît animalele să nu sufere de frig.

În județul Brăila, de pildă, — ne transmite corespondentul nostru — de la comuna Măxineni a fost trimisă o formație de tractoare și oameni pentru a salva o turmă de oi care se afla înzăpezită între satele Muchea și Latinu. Aceleași măsuri au fost întreprinse la Tichilești, Însurăței, Dudești și în alte localități unde un important număr de oi a fost surprins de viscol pe cîmp. La complexele intercooperatiste de creștere a porcilor de la Tichilești și Dedulești, complexul intercooperatist de îngrășare a mieilor de la Albina și altele, formații de oameni au acționat neîntrerupt pentru înlăturarea zăpezii și pentru asigurarea condițiilor necesare desfășurării normale a procesului de producție. Viscolul a afectat unele rețele de alimentare cu energie electrică a unor ferme zootehnice. Pentru prevenirea și reducerea pagubelor, la cooperativele agricole Bordei Verde, Valea Cînepii și altele au fost luate măsuri speciale de asigurare a temperaturii necesare în halele de păsări. Tot pentru desfășurarea normală a activității în sectoarele zootehnice, pentru înlăturarea zăpezii de pe șosele și drumuri de acces lucrează peste 30 000 de oameni cu lopeți. În același scop se folosesc 36 de tractoare cu lamă, autogredere, 30 buldozere și alte mijloace

În sectoarele zootehnice ale cooperativelor agricole de producție și ale I.A.S.-urilor din județul Prahova s-au luat măsurile necesare — ne informează ing. Aurel Furfurică, directorul direcției județene agricole, încît animalelor și păsărilor să li se asigure în permanență hrana, apa necesară, iar adăposturile să reziste intemperiilor. Din informările care au sosit ieri, 24 noiembrie, la prînz, în 67 de localități grajdurile au fost verificate și astupate toate golurile pe unde ar putea intra frigul și zăpada ; de asemenea, s-au verificat instalațiile de lumină și apă. În apropierea grajdurilor s-au depozitat furaje pentru cel puțin 2—3 zile. Astăzi dimineață în zona Inotești și Sălciile s-a acționat cu pluguri și s-a descongestionat drumul pentru ca laptele necesar populației urbane să fie preluat de I.C.I.L.

Măsuri asemănătoare s-au luat și în unități zootehnice din județele Buzău, Ialomița, Constanța, Vaslui și altele.

Circulația și parcarea mașinilor

● Pentru a nu îngreuna circulația autovehiculelor destinate aprovizionării și transporturilor de mărfuri și persoane, autosanitarelor și utilajelor care lucrează pentru curățirea drumurilor, **se atrage atenția deținătorilor de autovehicule proprietate personală ca, începînd de astăzi, marți, 25 noiembrie, să nu se deplaseze către sau în cadrul zonelor afectate de intemperii decît în cazuri de forță majoră.**

● Înainte de a pleca în cursă, **autovehiculele să fie temeinic verificate, să aibă starea tehnică corespunzătoare din toate punctele de vedere,** dat fiind că în condițiile meteorologice actuale orice staționare pe partea carosabilă poate duce la blocarea circulației, iar depanarea ori remorcarea autovehiculelor cu defecțiuni tehnice devine deosebit de dificilă. **Autovehiculele grele care pornesc la drum să fie dotate cu lanțuri și materiale antiderapante, lopată și bară de tractare,** atît pentru a putea fi remorcate în caz de nevoie, cît și pentru ca șoferii să poată ajuta la scoaterea din înzăpezire a altor autovehicule.

● Șoferii trebuie să circule **în limitele vitezelor care permit deplasarea și oprirea în siguranță a autovehiculelor,** avînd deosebită grijă pe porțiunile acoperite cu zăpadă înghețată sau cu zăpadă afînată sub care se ascunde stratul de gheață ; să mărească distanța între autovehicule ; să evite manevrele și frînările bruște, folosind cu precădere frîna de motor ; să nu se angajeze în depășire decît atunci și acolo unde au certitudinea că o pot efectua în deplină siguranță (să fie vizibilitate, spațiu suficient și să se distingă marginile drumului) ; să respecte întocmai regulile de prioritate ; să acorde întîietate utilajelor de deszăpezire. **În cazul cînd întîlnesc autovehicule rămase în pană ori înzăpezite, să acorde ajutor la transportarea persoanelor și a bunurilor, respectiv la scoaterea autovehiculelor de pe partea carosabilă.**

Recomandări ale Direcției circulație din Inspectoratul general al miliției

● Pe arterele urbane folosite de mijloacele de transport în comun, precum și pe cele unde acționează utilajele de deszăpezire **să nu se parcheze, sub nici un motiv, autovehicule pe partea carosabilă și să se folosească trotuarele a căror lățime permite staționarea acestora,** fără a împiedica deplasarea pietonilor. **Toate mașinile care vor fi găsite parcate în locuri necorespunzătoare** (la intrarea în întreprinderi și instituții, pe străzi pe care stînjenesc circulația altor vehicule sau a mijloacelor de deszăpezire) **vor fi ridicate de către organele de miliție, posesorii acestora urmînd să suporte cheltuielile de transport, plus amenda legală.** În acest sens, s-au dat dispozițiile de rigoare tuturor agenților de circulație pentru a lua măsuri în consecință.

Un an de la Congresul al XI-lea al Partidului Comunist Român

eveniment de însemnătate epocală în viața partidului, a poporului, a țării

ÎNFĂPTUIRILE DE AZI — TEMELIA VIITORULUI

„Ne aflăm acum în pragul unui nou cincinal, 1976-1980, care, prin amploarea obiectivelor și sarcinilor pe care le cuprinde, va marca o etapă hotărîtoare în dezvoltarea și modernizarea forțelor de producție ale țării, în înflorirea economiei, științei și culturii, în satisfacerea tot mai deplină a cerințelor de viață ale maselor populare, în înfăptuirea Programului elaborat de Congresul al XI-lea al partidului, de edificare a societății socialiste multilateral dezvoltate și înaintare victorioasă a României spre comunism".

NICOLAE CEAUȘESCU

Ritmuri corespunzătoare marilor obiective

INDUSTRIA

Baza progresului și modernizării întregii economii naționale în actualul deceniu o constituie continuarea fermă a politicii de industrializare, dezvoltarea puternică a industriei.

DINAMICA PRODUCȚIEI GLOBALE
(în procente)

100	164	peste 300
1970	1974	1980

● **În perioada 1971–1975, producția industrială va înregistra un ritm mediu anual de creștere de** CIRCA **14 LA SUTĂ, depășind prevederile Directivelor Congresului al X-lea al partidului și ale planului cincinal.**

● **În viitorul cincinal, ritmul mediu anual de creștere a producției industriale va fi de 11,2 LA SUTĂ, față de 9–10 LA SUTĂ cît s-a prevăzut în Directivele Congresului al XI-lea al P.C.R.**

● **În anul 1980, industria va realiza o producție în valoare de aproape**

1 000 miliarde lei

● **La sfîrșitul actualului cincinal, industria va participa cu** CIRCA **62 LA SUTĂ la crearea venitului național, urmînd ca în anul 1980 această pondere să ajungă la PESTE 68 LA SUTĂ.**

● **România va deveni în viitorul cincinal un stat industrial-agrar, bazat pe** O PONDERE HOTĂRÎTOARE A INDUSTRIEI ÎN ÎNTREAGA ECONOMIE NAȚIONALĂ.

AGRICULTURA

● **Producția agricolă a crescut în actualul cincinal într-un ritm mediu anual de** CIRCA **5 LA SUTĂ.**

● **Creșterea medie anuală a producției agricole globale în viitorii cinci ani va fi de 6–7,2 LA SUTĂ, sporuri comparabile cu ritmurile de creștere industrială din multe țări ale lumii.**

● **Pentru perioada 1976–1980 se prevede realizarea unei producții medii anuale de cereale de peste 21 MILIOANE TONE.**

UN SINGUR PROCENT de reducere a ponderii cheltuielilor materiale în produsul social echivalează în anul 1980 cu un venit național suplimentar de:

13-14 miliarde lei

Dezvoltăm o economie de înaltă eficiență

CREȘTEREA VENITULUI NAȚIONAL
(în procente)

100	181	300
1970	1975	1980

● **În cursul cincinalului actual,** PENTRU ÎNTIIA OARĂ ÎN ISTORIA CONSTRUCȚIEI SOCIALISTE, VENITUL NAȚIONAL A CRESCUT ÎNTR-UN RITM MEDIU ANUAL SUPERIOR CELUI AL PRODUSULUI SOCIAL – adică **12,6 LA SUTĂ,** față de **11,5 LA SUTĂ.**

● **În cincinalul 1976–1980, venitul național va crește într-un ritm mediu anual de 10,5 LA SUTĂ, iar produsul social de 9 LA SUTĂ, ceea ce dovedește orientarea fermă spre accentuarea caracterului intensiv al dezvoltării economice.**

● **Mai intens ca în oricare altă etapă a construcției socialiste, au avut loc în actualul cincinal adînci transformări structurale în industrie;** PONDEREA INDUSTRIEI CONSTRUCTOARE DE MAȘINI ȘI INDUSTRIEI CHIMICE ÎN PRODUCȚIA INDUSTRIALĂ A ȚĂRII A SPORIT DE LA **35,1 LA SUTĂ** ÎN 1970 LA CIRCA **44 LA SUTĂ** ÎN 1975 ȘI VA ATINGE APROAPE **50 LA SUTĂ** în anul **1980.**

● **Ponderea produselor noi și reproiectate în actualul cincinal reprezintă anul acesta** CIRCA **43 LA SUTĂ din producția industrială, iar în anul 1980 va reprezenta** CIRCA **45 LA SUTĂ.**

● **Ponderea cheltuielilor materiale în produsul social a scăzut de la 59,9 LA SUTĂ** ÎN 1970, **la 57,4 LA SUTĂ** ÎN ACTUALUL CINCINAL **și urmează să atingă 53,8 LA SUTĂ** ÎN PERSPECTIVA ANULUI 1980.

Investițiile — forță propulsoare a progresului

ÎN CINCINALUL 1971–1975 S-AU INVESTIT:

peste 540 miliarde lei

ÎN CINCINALUL 1976–1980 SE VOR INVESTI:

aproape 1 000 miliarde lei

Investițiile din cincinalul viitor sînt aproape egale cu cele realizate în trei cincinale anterioare.

● **Celor peste 2 300** OBIECTIVE ȘI CAPACITĂȚI INDUSTRIALE ȘI AGROZOOTEHNICE **date în funcțiune în acest cincinal li se vor adăuga în cincinalul viitor alte 2 700** UNITĂȚI PRODUCTIVE MAI IMPORTANTE.

● **La sfîrșitul acestui an, fondurile fixe proprietate socialistă vor reprezenta mai mult de 1 000 MILIARDE LEI; avuția națională în fonduri fixe va reprezenta în anul 1980 aproape 2 000 MILIARDE LEI.**

● **Programele de investiții tot mai ample stau la baza înfăptuirii politicii de repartizare rațională a forțelor de producție pe întreg cuprinsul țării.** ÎN 16 JUDEȚE **cu un nivel mai redus de dezvoltare – printre care Vrancea, Tulcea, Sălaj, Covasna, Botoșani, Bistrița-Năsăud, Ialomița, Olt, Teleorman, Mehedinți etc. –** URMEAZĂ SĂ SE INVESTEASCĂ ÎN CINCINALUL VIITOR DE **2,3 ORI** MAI MULT DECÎT ÎN ULTIMII 5 ANI, **față de 1,78 ori cît reprezintă creșterea volumului investițiilor pe ansamblul economiei.**

● ÎN ANUL 1980, **TOATE JUDEȚELE** VOR REALIZA O PRODUCȚIE INDUSTRIALĂ DE CEL PUȚIN **10 MILIARDE LEI,** COMPARATIV CU 9 JUDEȚE ÎN ANUL 1970 ȘI 21 JUDEȚE ÎN ANUL 1975.

Afirmare în circuitul economic mondial

● **Atît în cincinalul actual, cît și în cel viitor, volumul comerțului exterior crește într-un ritm mediu anual mai-mare decît cel al producției industriale și venitului național.**

● **Volumul exportului va spori în viitorul cincinal cu aproape 90 LA SUTĂ, iar importul cu** CIRCA **60 LA SUTĂ – deci, o majorare cu** CIRCA **15 LA SUTĂ la export față de Directivele Congresului al XI-lea și o reducere a importurilor sub limita minimă prevăzută.**

● **În cincinalul viitor se va accentua îmbunătățirea structurii exportului:** MAȘINILE, UTILAJELE ȘI PRODUSELE CHIMICE VOR DEȚINE ÎN 1980 O PONDERE DE APROAPE **50 LA SUTĂ în volumul exporturilor, față de** 29,8 LA SUTĂ ÎN 1970.

● **O trăsătură caracteristică a relațiilor economice externe ale țării noastre în deceniul actual o constituie** EXTINDEREA LARGĂ A COOPERĂRII ECONOMICE, INDUSTRIALE ȘI TEHNICO-ȘTIINȚIFICE, CARE DEȚINE ÎN PREZENT CIRCA **25 LA SUTĂ** DIN VOLUMUL COMERȚULUI EXTERIOR AL ROMÂNIEI.

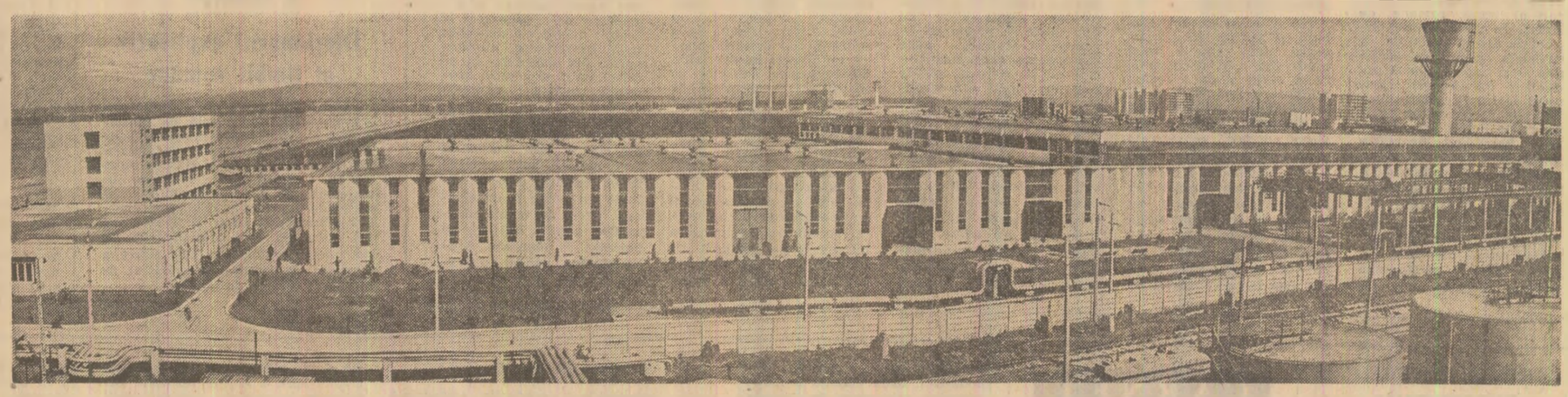

Vedere parțială a zonei industriale — Tîrgoviște

Noi locuri de muncă

Construirea a mii de noi unități industriale și agrozootehnice, extinderea și reutilarea multora din cele existente, dezvoltarea celorlalte sectoare ale activității economico-sociale au avut și vor avea ca urmare creșterea numărului locurilor de muncă.

1971–1975: peste 1 300 000 de noi locuri de muncă,

numărul lucrătorilor angajați ajunge în 1975 la

peste 6,4 milioane

1976–1980: 1-1,2 milioane de noi locuri de muncă,

numărul lucrătorilor urmînd să ajungă la

7,4-7,6 milioane.

Locuințe mai multe, mai bune

Componentă importantă a politicii partidului în domeniul ridicării nivelului de trai al oamenilor muncii, construcția de locuințe a cunoscut o impetuoasă dezvoltare în actualul cincinal și se va intensifica și mai mult în viitorul cincinal.

1971–1974:

382 000 apartamente

au fost construite din fondurile statului și cu sprijinul statului.

1976–1980:

815 000 apartamente

vor fi construite din fondurile statului sau cu sprijinul statului.

Creșterea retribuției reale

● **În perioada 1971–1975,** RETRIBUȚIA REALĂ A LUCRĂTORILOR DIN ECONOMIA NAȚIONALĂ **crește cu 22 la sută depășindu-se astfel prevederea de** 20 LA SUTĂ **stabilită prin Directivele Congresului al X-lea al partidului.**

● **În cincinalul 1976–1980,** RETRIBUȚIA REALĂ VA SPORI CU

18-20 la sută.

În folosul fiecărei familii

Cheltuielile social-culturale de la bugetul statului, calculate pe o familie, au sporit de la 5 500 LEI în 1970, la 7 500 LEI în 1975, urmînd să ajungă la 10 900 lei în 1980.

CUM VORBIM, CUM SCRIEM ROMÂNEȘTE?

Limba este mijlocul prin care ne arătăm ideile și cugetările noastre; acela ce cunoaște și știe mai multe lucruri, a aceluia limbă este și mai bogată de vorbe, și mai plăcută...

ION HELIADE RĂDULESCU

Să găsim putința de a ne înfige adînc în măduva graiului poporan de prin toată românimea și s-o sorbim de acolo spre a-i distila virtutea în rezervoriul comun al limbei naționale...

AL. I. ODOBESCU

Al. ROSETTI:

O comisie academică

Academia Republicii Socialiste România a luat de curînd inițiativa de a crea o **comisie** al cărei scop este **„cultivarea limbii române"**. Lucrările comisiei sînt în curs de dezvoltare.

Investită cu autoritate academică, această comisie va trebui să fie un organism viu, mereu gata să răspundă atît solicitărilor de amploare și durată, cît și celor imediate. Așa cum s-a mai spus, cultivarea limbii reprezintă o permanență.

Este o preocupare care apare cu consecvență, în cursul istoriei noastre culturale, începînd din secolul al XVII-lea, cînd țările românești, ajunse la un grad superior de cultură, s-au pronunțat în această problemă, prin glasul unor bărbați competenți, ca mitropoliții Varlaam și Dosoftei, din Moldova, și Simeon Ștefan, în Transilvania. Ideea creării unei limbi literare unice, al cărei vocabular să folosească elemente din cele trei provincii românești, este recomandată de acest prelat luminat.

În tot cursul evoluției limbii noastre literare, putem urmări progresele realizate atît în prezentarea lămurită a ideilor, cît și în materie de vocabular, îmbogățit în decursul secolelor. Încercarea lui Dimitrie Cantemir de a modela limba română după sintaxa limbii latine nu a avut urmări — ea a fost reluată de latiniștii ardeleni, în secolele al XVIII-lea și al XIX-lea — dar dovedește o preocupare de o înaltă principialitate.

Mai tîrziu, în secolul al XIX-lea, îl vedem pe Heliade stăruindu-l pe Costache Negruzzi de a-și „munteniza" vocabularul.

Marii scriitori din a doua jumătate a secolului al XIX-lea au dat limbii noastre literare o înfățișare definitivă, pe care generațiile următoare s-au străduit să o dezvolte în mod creator.

Problema cultivării limbii este, deci, de o reală actualitate. Evitarea întorsăturilor vulgare, a erorilor grosolane în întrebuințarea unor neologisme, strădania pentru folosirea unui stil adecvat materiei, simplu și lămurit, alcătuiesc condiții elementare ale vorbirii corecte și ale scrisului corect din zilele noastre.

Crearea unui for competent, pentru a supraveghea buna desfășurare a scrisului românesc, e deci binevenită. Este îndreptățită speranța că acest for se va arăta la înălțimea importantei misiuni încredințate.

Al. DIMA:

„Simplicitate energică"

Concept istoric, limba se naște, trăiește, evoluează, se modifică și se amplifică de-a lungul veacurilor, se mlădie odată cu desfășurarea în timp a progresului și civilizației. Inima ei nu încetează să bată. De cite ori e saturată de împrumuturi din alte colțuri ale lumii, limba reacționează cu vigoare în formele ei naționale. Așa i s-a întîmplat în trecutele vremi cînd limba noastră a apărut în primele cărți din veacul al XVI-lea și pînă în cel de-al XIX-lea și nu altfel s-au desfășurat lucrurile în cele două secole următoare.

În epoca pașoptistă s-a iscat chiar, după cum se știe, un adevărat „război al limbilor", îndeosebi împotriva tendințelor latinizante și italienizante, iar în cea de-a doua jumătate a veacului, Titu Maiorescu a trebuit să ducă aprigă luptă împotriva altor aluviuni, nou apărute.

Evocind, cu emoție, șirul necurmat al acestor tradiții, adaptate condițiilor fiecărei epoci în parte, poate fi scoasă în relief aceeași năzuință eternă a poporului: **apărarea entuziastă a limbii ca flamură a națiunii independente.**

Reținînd în contemporaneitate unele din aceste momente, simțim nevoia să cinstim tradițiile amintite, să pledăm pentru „simplicitatea energică" a limbii cum o dorea altădată Alecu Russo, să proclamăm meritele scurtimii ei expresive, să o ferim de eroziunile stricătorilor de limbă atunci cînd aceștia mai stăruie încă și, mai presus de toate, să nu uităm că limba nu e mijloc de comunicare doar pentru inițiați anumitor formule estetizante, ci — dimpotrivă — e **limba obștii naționale**, exprimînd limpezimea ideilor și adîncimea simțămintelor noastre. Și, firește, fiindcă sîntem preocupați aci, ca scriitori, și de limba artei literare, să nu pierdem din vedere că acest instrument al obștii a fost utilizat de folclorul nostru artistic în mod atît de măiestrit încît a putut produce capodopere ca doinele, baladele, legendele și poveștile noastre. Nu e necesară năvala barbarismelor cînd pentru atîtea idei și sentimente sîntem îmbiați de expresii populare atît de fin nuanțate încît nu pune obscurități se luminează la sunetele străvechilor vorbe din popor, cînd frazele chinuite pot fi înlocuite cu limpezimile de izvor ale graiului strămoșesc, cu atît de sugestivele **cuvinte** ce trăiesc de veacuri în „fagurii de miere" ai limbii pe care ar trebui cu toții să o cunoaștem mai adînc în tainele încă nepătrunse și în evoluția ei multiseculară, mereu reînnoită.

Prof. Alexandru NICULESCU:

Limba culturii noastre

Într-o societate în plină dezvoltare socialistă, în care istoria, contemporaneitatea și viitorul se împletesc într-o viguroasă continuitate, problema limbii culturii naționale are o însemnătate deosebită. Ea este nu numai limba literară, limba ziarelor și a revistelor, a canalelor de radio și de televiziune, limba în care se exprimă valorile literaturii, ci și limba vie, limba noastră a tuturor celor ce gîndim, scriem și vorbim românește. Limba culturii naționale este limba ființei noastre naționale.

Iată de ce, din necesitatea de a face conștiente vorbitorilor actele lor lingvistice sau din necesitatea de a îngriji respectarea normelor (adică a corectitudinii academic stabilite), lingviștii au pornit acțiunea de „cultivare" a limbii române. Acad. prof. Iorgu Iordan, în fundamentala sa „gramatică a greșelilor" (**„Limba română actuală"**) și acad. prof. Al. Graur (într-o serie de articole și cronici ale limbii, precum și în lucrarea **„Tendințele actuale ale limbii române"**) au relevat, normativ sau teoretic, fenomene ale limbii române contemporane. Pe drumul deschis de aceștia, au continuat campania de semnalare a „abaterilor" de la normele limbii culturii noastre o serie de entuziaști cercetători ai limbii române de astăzi. În urma acestei insistente acțiuni, ziarele și revistele noastre, televiziunea — și mai cu seamă radioul — au acordat mai mult spațiu „cronicii limbii" sau rubricilor de „cultivare" a limbii. La Academia Republicii Socialiste România a luat ființă o „Comisie de cultivare a limbii române" condusă de acad. prof. I. Coteanu.

Și totuși! În scrisul, dar mai ales în vorbirea noastră de astăzi mai apar — nu o dată — neologisme precum **dimisie** (în loc de **demisie**), **intransingent** (în loc de **intransigent**), **intinerant** (corect **itinerant**), **repercursiune** (în loc de **repercusiune**), **filigram** (corect **filigran**), tot astfel cum confuziile de tipul **familiar — familial, funerarii — funerarii, numeral — numerar** dovedesc încă oscilații de neînțeles. Oscilații în cultură sau incorectitudine? Cele două cauze se îmbină: o cultură incompletă dă naștere incertitudinilor în utilizarea limbii culturii. Pe de altă parte, o limbă a culturii lipsită de un centru diriguitor sau indiferentă la îndrumările culturii riscă să-și piardă unitatea și valorile. Nu luptăm de atîta vreme cu cei care scriu, pe firme, **atelier lucrativ** sau **local** (restaurant) **familial** (ca să nu mai vorbim de atîtea anunțuri ad-hoc), fără ca organele competente ale unităților economice respective să țină cont de importanța pe care o are corectitudinea oricărui text adresat publicului?...

Tot la acest capitol trebuie să vorbim de propagarea unui anume mod pretențios, voit neologistic, de a vorbi și de a scrie: **mulțime** a fost înlocuit de **multitudine (multitudinea calităților!), audia** și **viziona** au fost considerate „mai culte", superioare stilistic „banalelor" a asculta și vedea (**am audiat un concert! am vizionat un film!**), iar unii intelectuali prețioși preferă pe **a lectura (horribile dictu!)** vechiului și obișnuitului **a citi (am lecturat manuscrisul!)**. S-au născut astfel și au intrat în circulație **a atenționa** (a atrage atenția), **gestiona, bugeta, capacita, concluziona** (cînd îl avem pe **conclude**). Substituțiile lexicale de acest fel își au originea în emfaza unora, în lipsa unei culturi solide și responsabile față de limbă, avînd drept rezultat un fel de fetișizare semidoctă a neologismului.

Dar nu numai neologismele pun problema limbii culturii noastre actuale. Există fapte de limbă zilnică, de limbă colocvială care au pătruns prea ușor în limba scrisă a culturii. Ziarele, revistele au o mare răspundere în această privință. Să fi fost nevoie într-adevăr de **centraș**: „responsabilul unui centru comercial"? (nu se folosește frecvent, dar, de vreme ce l-am întîlnit într-un ziar, îl semnalăm). Să nu fi observat nimeni extinderea construcțiilor **mai se spune, mai am auzit** în loc de **se mai spune, am mai auzit?** Și par oare corecte construcțiile de tipul **niște** + substantiv — neologism abstract: **niște concordanțe, niște relații** — cînd limba română are la dispoziție **unele concordanțe, o serie de relații**, cînd știm că **niște** se utilizează nehotărît și concret (chiar peiorativ) în cazuri ca **niște case, niște oameni?** Nu o dată întîlnim, în scrisul cu largă difuziune, construcții precum **trebuie ca să fie aduse** în loc de **trebuie să fie aduse, înainte de vine** în loc de **înainte de a veni**. Asemenea fapte de structură gramaticală se îmbină cu adevărate erori precum **prefer mai bine**, care, alături de alte pleonasme — **mai superior, mai inferior, un pachețel mic, o peliculă subțire** — sînt auzite în jurul nostru nu de puține ori.

Nu este vorba, în asemenea cazuri, de fapte care ar atesta evoluția limbii noastre și pe care le-am împiedica, din conservatorism sau din spirit retrograd, să se realizeze. Dimpotrivă, sîntem convinși că lingviștii nu pot lupta cu istoria limbii: oricît de vehemente au fost protestele lor, construcții precum **l-am văzut pe tata** (se preconiza menținerea construcției **am văzut pe tata**), **oamenilor aceștia, omului acesta** (în loc de **oamenilor acestora, omului acestuia**), **a place** (în loc de **a plăcea**), **a pare** (în loc de **a părea**) s-au generalizat și au devenit quasicorecte. Nu întotdeauna recomandările specialiștilor în studiul limbii au fost urmate de vorbitorii limbii... În baza acestor „insuccese", nu avem însă dreptul de a aplica limbii culturii noastre un liberal **laissez faire, laissez passer** aducător de abateri de la normă și de inadvertențe dăunătoare unității, tot astfel cum, în numele corectitudinii, nu avem dreptul să nu înregistrăm și variațiile obiective sociale și culturale. Nu orice fapt nou de limbă este incorectitudine și nu în toate cazurile se poate recomanda eliminarea lui din limba culturii. Unele dintre fapte ne arată modul de evoluție a limbii noastre. Nu folosim cu toții **a suna** cu sensul „a chema la telefon"? Nu spunem oare cu toții — și lingviști, și nespecialiști — **coborîți la stația următoare?** în loc de **vă coborîți...** cum ar fi „corect"?

După cum se vede, o serie de fapte au fost integrate de norma limbii culte, au fost instituționalizate. A lupta cu ele, a încerca să le condamnăm ar însemna a ne opune evoluției limbii, a recomanda imobilismul în limbă, adică a greși mai mult decît cei care le folosesc. Cultivarea limbii presupune în primul rînd propagarea formelor corecte: ea trebuie să fie pozitivă, nu represivă...

Iată de ce lingviștii și oamenii de cultură sînt datori a avea înțelepciunea și competența de a alege între faptele de limbă reprobabile și cele ce trebuie admise, discernămîntul de a aprecia care sînt greșelile evidente, grave, și care „abaterile" permise de sistemul limbii.

Pentru aceasta este nevoie, mai întîi, a ne **cunoaște** limba, a reflecta asupra mecanismelor ei, a discuta în colective mari despre structura ei literară. A observa cu atenție limba vie, așa cum mărturiseau a fi făcut mereu Mihai Eminescu și Mihail Sadoveanu, este primul act de considerație față de limba noastră națională. În multe țări există instituții și organisme de „apărare" a limbii: uneori ele dovedesc spirit conservator, tradiționalist, dar dovedesc, în același timp, și o grijă deosebită pentru expresia cultă.

De aceea deschiderea, în coloanele celui mai însemnat ziar al țării noastre, a unei discuții largi privind limba culturii noastre actuale nu poate fi considerată decît un semn încurajator pentru toți cei ce lucrează în domeniul limbii române, pentru cultivarea ei.

Două aspecte din cadrul diverselor activități creative și recreative ale oamenilor muncii din orașul Petroșani susținute la Casa de cultură. **În imaginea din stînga:** membrii cineclubului lucrează la montajul unui nou film. **În imaginea din dreapta:** cercul de artizanat lemn, unde s-au obținut rezultate meritorii

Foto: **E. Dichiseanu**

Grădinița — prima școală a educației civice

Mai mare sau mai mică, aflată într-un modern cartier bucureștean sau într-un sat oarecare din țară, **grădinița impresionează într-adevăr prin atmosferă primitoare, de ordine și curățenie, care domnește pretutindeni** — în sala de clasă sau la vestiare, în sala de mese sau de odihnă — prin ambianța plăcută, colorată de flori, desene și jucării, adusă și prin mobilier la dimensiunile lumii copiilor. Dar grădinița nu este numai un cămin cald și ospitalier unde părinții, plecați la lucru, își lasă copiii în grija unui personal competent. **Grădinița devine, sau mai exact exprimat: trebuie să devină tot mai puternic o instituție prin excelență de educație, de formare umană și civică, de pregătire pentru școală a celor mai tinere vlăstare ale țării.** Cum se răspunde acestei nobile misiuni?

Multe din întîmplările cotidiene servesc drept suport unui atent și perseverent proces educativ. Bunăoară, soluții ingenioase, izvorîte din competența pedagogică a educatoarelor, au „rezolvat" în unele locuri problema, deloc ușoară, ca toți copiii să-și cunoască și să nimerească fără greș locul la spălător, obiectele de igienă personală, patul din dormitor, dulapul de haine. La grădinița întreprinderii bucureștene „Tricodava", fiecare copil și-a ales un semn (o floare — la grupa mijlocie, o figură geometrică — la grupa mare; în alte locuri, preferințele copiilor s-au oprit la semne ceva mai „moderne": avioane, vapoare, rachete) care, desenat, marchează obiectele personale. Tot astfel, „ajutorul" dat „tovarășei" (educatoarea) la strîngerea materialului didactic la sfîrșitul „lecției", contribuția la aranjarea mesei, la menținerea disciplinei în recreație etc. sînt tot atîtea prilejuri de a le forma copiilor deprinderi de muncă și întrajutorare, de ordine și disciplină. După cum căutarea unor modalități noi, eficiente, de dezvoltare a creativității copiilor, a sentimentului de lucru în echipă este vizibilă în experimentul „lucrărilor colective" la desen, desfășurat cu rezultate notabile de grădinițele nr. 22 și 25 din Timișoara, nr. 6 din Iași, început cu curaj la grupa mijlocie de la grădinița bucureșteană nr. 59, de tînăra educatoare Elena Rafailă.

Preocuparea pentru educarea multilaterală a copiilor este exprimată și în **noua programă**, elaborată de Ministerul Educației și Învățămîntului, aplicată din acest an în grădinițe, care cuprinde activități instructiv-educative diferențiate pe grupe de vîrstă. Se are în vedere, în acest scop, accentuarea caracterului educativ al procesului de învățămînt prin cultivarea capacităților intelectuale, a deprinderilor de muncă și formarea trăsăturilor morale, stabilirea unei legături mai strînse între conținutul activității din grădinițe și cerințele clasei I primare, asigurarea caracterului științific al activităților în forme accesibile, extinderea activităților în aer liber. Numai că, deocamdată, multe dintre aceste deziderate rămîn încă la stadiul... programatic. Și aceasta din cîteva cauze foarte precise.

În primul rînd, insuficiența — sub raport cantitativ și deopotrivă, calitativ — **a materialului didactic ajutător.** Producția de planșe, materiale intuitive, jocuri didactice etc a rămas cu mult în urma adevăratei explozii a dezvoltării unităților preșcolare și a cerințelor educative moderne. Se produc, cu predilecție, aceleași și aceleași animale de pluș și plastic, păpuși, mașinuțe de tablă, dar prea puține jocuri care să stimuleze capacitățile și predispozițiile creative ale copiilor. „La acest capitol — ne spunea prof. Sofia Slujitoru, directoarea grădiniței „Tricodava" — sînt net dezavantajate grădinițele nou înființate, care, chiar dacă au fonduri, nu au de unde să-și procure asemenea materiale absolut necesare desfășurării normale a procesului educativ". (În schimb, am adăuga, grădinițele cu mai mulți ani de existență folosesc încă tot felul de asemenea materiale învechite, care nu mai corespund cerințelor științifice și de modernizare exprimate de noua programă).

Este vorba, apoi, de foarte slaba „dotare" a învățămîntului preșcolar la acel capitol primordial reprezentat **de poezii, povestiri, cîntece accesibile vîrstei preșcolare.** Cîteva povestiri ale clasicilor literaturii noastre, cîteva poezii „tradiționale", cunoscute nouă tuturor din vremea anilor de grădiniță, cîteva cîntecele firave, susținute mai mult de glasul educatoarei. La acestea se mai adaugă, este adevărat, cîteva poezii și cîntece inspirate din realitățile de azi ale societății noastre socialiste, adresate de fapt școlarilor și pionierilor din primele clase ale școlii generale, pe care cu greu reușesc să le asimileze preșcolarii. Multe educatoare — în sectorul 6 al Capitalei există o bună experiență în această privință — încearcă să umple această lacună cu producții proprii, potrivite cerințelor procesului didactic-educativ și pe înțelesul copiilor. Activitate, desigur, nobilă, dar care în nici un caz nu poate suplini pe de-a-ntregul aportul de sensibilitate, imaginație, competență al scriitorilor și compozitorilor, al specialiștilor.

În sfîrșit, se mai manifestă încă unele inadvertențe în educația preșcolarilor, datorate **dialogului** insuficient susținut dintre **educatoare și părinții copiilor.** Critici și sugestii, în această privință, vin din ambele părți. Experiența, cunoașterea mai profundă a propriilor copii, dorința de colaborare a părinților sînt prea puțin fructificate în programul educativ al grădiniței. După cum destul de puține din „sfaturile" pedagogice ale educatoarelor sînt adoptate pentru programul educativ din familie.

În fiecare zi, 875 000 de copii își petrec timpul la grădiniță, ocrotiți cu dragoste și competență de educatoare, de personal medical și de îngrijire. În acest timp, părinții pot fi liniștiți, la locul lor de muncă. Nu tot atît de liniștiți trebuie să stea, însă, tutorii grădinițelor — forurile de învățămînt, sindicatele, organizațiile obștești — care mai au încă multe de făcut pentru ca unitățile preșcolare pe care le tutelează să-și onoreze deplin misiunea educativă.

Florica DINULESCU

A APĂRUT

Dicționarul explicativ al limbii române

„Dicționarul explicativ al limbii române", lucrare elaborată de specialiștii sectorului de lexicologie și lexicografie al Institutului de lingvistică, a apărut recent la Editura Academiei. Cuprinde peste 60 000 de cuvinte-titlu, cu aproximativ 10 000 mai multe decît celelalte dicționare similare editate pînă acum în țara noastră. Lucrarea este concepută ca un instrument de lucru și de ridicare a nivelului de cultură generală al unor largi cercuri de cititori.

(Agerpres)

Concertul Orchestrei simfonice a Filarmonicii din Wroclaw

CRONICA MUZICALĂ

La începutul acestui an, iubitorii de muzică au aplaudat concertele unei interesante formații: Orchestra polonă de cameră, oaspete în cadrul „Zilelor Varșoviei la București". De curînd ne-a fost oferită o nouă întîlnire, la fel de plăcută, cu muzicieni din țara prietenă, prilejuită de **turneul Orchestrei simfonice a Filarmonicii din Wroclaw.** Sînt două întîlniri cu două ansambluri asemănătoare prin tinerețea interpreților, prin maniera de exprimare directă, viguroasă.

Oaspeții polonezi s-au prezentat cu o orchestră care are compartimentele bine instruite, care știe să răspundă exact, precis, fiecărei indicații. O formație simfonică la care „disciplina" muzicii cuplează calitățile tehnice, interpretative. Notăm că Orchestra simfonică din Wroclaw a fost condusă în primii ani ai deceniului șapte de cunoscuți maeștri ai baghetei: **Radomir Reszke, Wlodzimirs Ormicli.** De asemenea, a avut ca îndrumător pe **Andrzej Markowski**, cel care a creat cunoscutul festival „Vratislawia Cantans". De mai bine de cinci ani Orchestra simfonică din Wroclaw îl are la pupitru pe **Tadeusz Strugala**, dirijor și în recentul turneu bucureștean amintit.

Am putut astfel asculta **Simfonia nr. 88 în Sol major** de Haydn, în care se respectau cu strictețe ritmurile, în care părțile repezi (mai ales **Allegro** și finalul — **Allegro con spirito**) au căpătat transparență, limpezime, au subliniat o dată mai mult acel tumult de voioșie în care se topeau ritmurile dansante. Am audiat, în condiții excelente, **Simfonia I de Penderecki** — compoziție de dată recentă — înțelegînd cum compozitorul a căutat să-și sintetizeze liniile stilului neoclasic pe care le adoptase în oratorii și fiindu-ne clar că dramaturgia (forma tripartită) este în detaliu gîndită, iar în desfășurarea continuă, cortinele alămurilor, repetarea bătăii biciului sînt rostuite ca pilonii unui solid edificiu. **Tadeusz Strugala** și-a dat măsura talentului tocmai în această lucrare, arătînd un gest precis, logică în dozarea freamătului **pizzicatelor**, spre exemplu, în pregnanța percuției, în desfășurarea întregului opus, cu siguranța, cu stăpînirea fiecărui detaliu al acestei dificile partituri.

Programul a fost în chip fericit întregit prin **Simfonia a IV-a** (Concertantă) op. 60 de **Szymanowski.** O muzică ce respiră din plin ethosul folclorului polonez, investită cu armonii romantice, plăcute, învăluitoare, cu virtuozități concertistice. O lucrare în care pianul, instrument solist, adîncește prin partitura sa nota de lirism, de visare. Un pianist de înaltă clasă, **Tadeusz Zmudzinski**, a convins auditoriul nu numai prin tehnica sa impecabilă, ci, mai ales, prin înțelegerea matură, prin detașarea cu care a cîntat.

Turneul Orchestrei simfonice a Filarmonicii din Wroclaw în țara noastră, un real succes muzical, ne-a oferit încă o dată, și într-un mod remarcabil, posibilitatea de a cunoaște direct creația și arta interpretativă poloneză, valoroasa tradiție a muzicienilor din țara prietenă.

Smaranda OȚEANU

CARNET CULTURAL

SANITARII ÎN DIALOG PROFESIONAL-ARTISTIC

Dialogul formațiilor artistice de amatori din unitățile sanitare ale județului Dîmbovița se află în plină desfășurare. Organizată din inițiativa consiliului județean al sindicatelor în colaborare cu comitetul județean pentru cultură și educație socialistă, competiția se bucură de participarea a peste 350 de artiști amatori care își dispută întîietatea de-a lungul celor nouă probe — unele artistice, altele de pregătire profesională. **(Al. Dumitrache).**

„SOCIOLOGIA ȘI CULTURA DE MASĂ"

La Palatul culturii din Ploiești a avut loc un colocviu pe tema: „Sociologia și cultura de masă". Au participat directori ai caselor de cultură și ai căminelor culturale, bibliotecari, cadre didactice, sociologi, muzeiști din orașele și satele județului. S-au dezbătut probleme legate de cele mai bune metode, căi și posibilități de cunoaștere în profunzime a ceea ce este util și prioritar în desfășurarea culturii de masă. S-au prezentat comunicări și referate cu dezbatere deschisă privind ponderea activității culturale în bugetul de timp al navetiștilor, integrarea mass-media în activitatea cultural-educativă, rolul așezămintelor culturale, eficiența unor noi forme educaționale în activitatea căminului cultural cu tineretul sătesc, și altele. **(Constantin Căpraru).**

„GRĂDINA DE LÎNGĂ CASĂ"

Este titlul unei foi volante (6 000 de exemplare) editate de ziarul „Oltul", în colaborare cu Comitetul pentru cultură și educație socialistă al județului Olt și Casa agronomului din Grădinari. Împărtășind din experiența unor gospodari în folosirea judicioasă a terenului din jurul casei, a curților gospodărești, foaia volantă propune totodată cultivarea de legume și zarzavaturi în fiecare gospodărie, utilizarea rațională a fiecărui metru pătrat de pămînt. Pe aceeași temă, în județul Olt au fost prezentate și numeroase expuneri — la care au participat secretarii comitetelor comunale de partid, propagandiștii de la sate, numeroși gospodari — privind avantajele producerii de legume, ale sporirii numărului de animale crescute de cooperatori. **(Emilian Rouă).**

„MÎNDRIE ȘI ÎNCREDERE"

La Vaslui s-a desfășurat faza județeană a Festivalului dansului tematic. Întrecerea a reunit formații ale sindicatelor din Bîrlad și Vaslui, a Întreprinderii de confecții din Bîrlad (cu dansul „Mîini de aur"), a Întreprinderii de materiale izolatoare din Vaslui (cu dansul „La fîntînă"), precum și a Casei de cultură a sindicatelor, care s-a prezentat în concurs cu dansul intitulat „Mîndrie și încredere". **(Crăciun Lăluci).**

Întărim și dezvoltăm temelia progresului multilateral al țării

(Urmare din pag. I)

ajunge la o producție industrială de cel puțin 10 miliarde lei. Înfăptuirea unor asemenea sarcini impune **mobilizarea integrală a resurselor materiale și forțelor umane de care dispunem, intensificarea eforturilor celor ce muncesc pe toate planurile.**

Certitudinea realizării pe ansamblul economiei a marelui angajament național — cincinalul înainte de termen — departe de a constitui temei de mulțumire de sine, trebuie să determine **amplificarea și ridicarea la cote superioare a întrecerii socialiste,** cu atît mai mult cu cît, pe lîngă rezultatele pozitive, mai sînt sectoare sau unități unde se semnalează rămîneri în urmă. Este esențial ca, în cele 5 săptămîni care ne mai despart de sfîrșitul anului, să facem totul pentru recuperarea oricăror restanțe, pentru pregătirea sub toate aspectele a activității productive a anului viitor — de la încheierea contractelor economice pînă la asigurarea documentațiilor tehnice și organizarea fronturilor de lucru pentru ca, astfel, **să asigurăm un fundament trainic realizării obiectivelor cincinalului 1976—1980**, cincinalul unor înfăptuiri strălucite, fără precedent, pe calea progresului și înfloririi României socialiste.

Pentru fiecare combinat și uzină, șantier sau institut de proiectări constituie o îndatorire de cinste să-și mobilizeze la maximum forțele spre a obține rezultate superioare în sporirea productivității muncii, reducerea prețului de cost și a consumurilor specifice, ridicarea nivelului tehnic și calitativ al produselor, realizarea de economii, predarea la termen a investițiilor și atingerea parametrilor proiectați — în esență creșterea eficienței întregii activități economice.

În ceea ce privește lucrătorii din agricultură, îndatorirea care le revine în prezent este de a asigura pregătirea în condiții optime a recoltei anului viitor, a lua toate măsurile menite să ducă la obținerea unor producții agricole vegetale și animale mereu sporite.

Concluzii practice nemijlocite se desprind pentru fiecare colectiv de muncă, pentru fiecare cetățean al țării, și cu atît mai mult pentru fiecare comunist, din configurarea viitorului cincinal ca cincinalul afirmării plenare a revoluției tehnico-științifice în România. De aci decurge, în mod firesc, imperativul ca în activitatea tuturor unităților economice să se realizeze îmbunătățiri substanțiale privind asimilarea noilor cuceriri ale științei și tehnicii, organizarea științifică a producției și a muncii, să se acționeze cu perseverență pentru ridicarea continuă a nivelului de pregătire profesională a tuturor categoriilor de oameni ai muncii.

Înfăptuirea exemplară a hotărîrilor Congresului al XI-lea impune tuturor celor ce lucrează în diferite sectoare ale economiei naționale — de la ministru, director de centrală, de uzină, fermă agricolă, președinte de C.A.P. pînă la fiecare muncitor, țăran cooperator, inginer, tehnician — **un înalt sentiment de responsabilitate socială, spirit militant și combativitate revoluționară în îndeplinirea tuturor sarcinilor încredințate.** Numai printr-un permanent efort de autoperfecționare, prin fermă exigență comunistă față de sine și față de cei din jur, prin instaurarea unui desăvîrșit climat de ordine și disciplină la fiecare loc de muncă, prin promovarea spiritului gospodăresc și inițiativei creatoare, vom chezășui obținerea unor rezultate corespunzătoare înaltelor cerințe formulate în documentele Congresului.

La un an de la Congresul al XI-lea scrutăm viitorul cu încredere și optimism. Sîntem încredințați că perspectivele însuflețitoare pe care le-a deschis vor deveni realități, spre binele poporului și propășirea patriei. Certitudinea noastră se bazează pe temeiuri de nezdruncinat: avem un partid mai puternic ca oricînd, a cărui politică răspunde pe deplin intereselor vitale și năzuințelor poporului; o clasă muncitoare eroică, un popor harnic și plin de energie, însuflețit de hotărîrea de a înfăptui fără preget țelurile nobile pe care și le-a propus.

Unitatea și coeziunea întregului nostru popor în jurul partidului, al conducerii sale, al secretarului general al partidului, tovarășul Nicolae Ceaușescu, munca plină de elan și abnegație a tuturor fiilor patriei pentru înfăptuirea politicii partidului constituie un uriaș izvor de forță a societății noastre, chezășia înaintării spre minunatul viitor al patriei, pentru care s-au jertfit generații de luptători revoluționari și care a fost cu clarviziune și cutezanță conturat de Congresul al XI-lea.

Tovarășului NICOLAE CEAUȘESCU

Secretar general al Partidului Comunist Român

Vă exprim dumneavoastră și în persoana dumneavoastră Comitetului Central al partidului dumneavoastră, tuturor comuniștilor și poporului României profunde mulțumiri pentru felicitările fierbinți trimise cu prilejul celei de-a 30-a aniversări a întemeierii Partidului Muncii din Coreea.

Poporul coreean se bucură sincer că poporul frate român, sub conducerea Partidului Comunist Român, în frunte cu dumneavoastră, obține mari succese în lupta pentru construirea societății socialiste multilateral dezvoltate.

Folosindu-mă de acest prilej, îmi exprim convingerea că relațiile frățești de prietenie și colaborare dintre partidele, guvernele și popoarele celor două țări ale noastre, relații care se dezvoltă cu succes, se vor întări și amplifica în viitor din zi în zi tot mai mult, și vă urez noi succese în munca de răspundere îndreptată spre înflorirea și dezvoltarea țării.

KIM IR SEN

Secretar general al Comitetului Central al Partidului Muncii din Coreea

Excelenței Sale NICOLAE CEAUȘESCU

Președintele Republicii Socialiste România

Am primit cu plăcere felicitările călduroase pe care mi le-ați adresat cu ocazia celei de-a XXI-a aniversări a declanșării revoluției algeriene.

Țin să vă mulțumesc și să exprim la rîndul meu urări de sănătate și fericire pentru dumneavoastră personal, de progres și succese pentru poporul român prieten.

Cu înaltă considerațiune,

HOUARI BOUMEDIENE

Președintele Consiliului Revoluției, Președintele Consiliului de Miniștri al Republicii Algeriene Democratice și Populare

Excelenței Sale Domnului NICOLAE CEAUȘESCU

Președintele Republicii Socialiste România

Am fost deosebit de impresionat de felicitările și urările pe care ați binevoit a mi le adresa cu ocazia realegerii mele ca președinte al Republicii Coasta de Fildeș.

Vă mulțumesc în mod foarte sincer și doresc din toată inima menținerea și lărgirea spiritului de înțelegere reciprocă, al cooperării și prieteniei care caracterizează relațiile dintre țările noastre.

Îmi exprim convingerea că cele două țări ale noastre vor continua să-și unească eforturile în favoarea înțelegerii și păcii universale.

Rog Excelența Voastră să primească sincerele urări pe care guvernul, poporul ivorian și eu însumi le adresăm pentru fericirea sa personală, precum și pentru fericirea și prosperitatea poporului român.

Cu cea mai înaltă considerație,

FELIX HOUPHOUET-BOIGNY

Primire la Consiliul Central al U.G.S.R.

Tovarășul Gheorghe Pană, președintele Consiliului Central al Uniunii Generale a Sindicatelor din România, a primit luni la amiază pe participanții la seminarul pentru activiști ai organizațiilor sindicale din țările Americii Latine și Portugalia, organizat la București de către Consiliul Central al U.G.S.R.

La primire, care s-a desfășurat într-o atmosferă caldă, prietenească, au participat tovarășii Constantin Mîndreanu și Paul Nagy, secretari ai Consiliului Central al U.G.S.R.

★

La Școala centrală sindicală din cadrul academiei „Ștefan Gheorghiu" a avut loc, luni dimineața, încheierea seminarului internațional pentru o nouă serie de cadre de conducere ale organizațiilor sindicale din unele țări din America Latină și Portugalia. Seminarul, organizat de U.G.S.R., a fost frecventat de activiști sindicali din Argentina, Columbia, Costa Rica, Ecuador, Guatemala, Mexic, Panama, Peru, Venezuela, Salvador, Portugalia, precum și de conducători ai Confederației muncitorilor din comerț din America Latină, Congresului Permanent al Unității Sindicale a Muncitorilor din America Latină și Comitetului coordonator al sindicatelor din industria grafică din America Latină.

Oaspeții au adresat Consiliului Central al U.G.S.R. mulțumiri pentru organizarea acestui important seminar, pentru posibilitățile oferite de a cunoaște unele din realizările obținute de poporul român în opera de făurire a societății socialiste, pentru primirea prietenească ce li s-a făcut în tot timpul șederii în țara noastră. Ei au apreciat organizarea acestui seminar ca un ajutor internaționalist dat de poporul român popoarelor din America Latină și Portugalia.

Recepție cu prilejul Zilei naționale a Republicii Zair

Cu prilejul Zilei naționale a Republicii Zair, ambasadorul acestei țări la București, Bokingi Embeyolo, a oferit, luni seara, o recepție.

Au luat parte Gheorghe Rădulescu, viceprim-ministru al guvernului, Virgil Teodorescu, vicepreședinte al Marii Adunări Naționale, Vasile Bumbăcea, ministrul construcțiilor industriale, Ion St. Ion, secretar general al guvernului, Cornel Pacoste, adjunct al ministrului afacerilor externe, reprezentanți ai altor ministere, instituții centrale și organizații obștești, oameni de artă și cultură.

Au fost prezenți șefi ai unor misiuni diplomatice acreditați la București și membri ai corpului diplomatic.

(Agerpres)

• SPORT • SPORT • SPORT • SPORT

PE TERENURILE DE FOTBAL

DIVIZIA A. Etapa a XV-a, desfășurată pe un timp nefavorabil, a fost dominată de gazde, învingătoare în șapte partide (Dinamo — S. C. Bacău 2—0, Steaua — Univ. Craiova 1—0, Poli Timișoara — U.T.A. 3—0, F.C.M. Reșița — Univ. Cluj-Napoca 1—0, F.C. Olimpia — F.C. Bihor 1—0, Jiul — F.C. Argeș 4—1, A.S.A. Tg. Mureș — Sportul studențesc 2—0) și „egale" în celelalte două (C.F.R. Cluj-Napoca — Poli Iași 1—1, F.C. Constanța — Rapid 0—0). În fruntea clasamentului, Steaua (22 p) și Dinamo (21 p) s-au detașat cu un punct de imediat următoarea clasată — Poli Iași (17 p). Pe „scara" a numai cinci puncte sînt înșirate apoi toate celelalte 15 divizionare A, pe ultimele două poziții aflîndu-se ambele formații din Cluj-Napoca (fiecare cu cîte 11 p). ● Viitoarea etapă este programată la 7 decembrie, pînă atunci selecționata României urmînd a susține, după cum se știe, meciul amical cu reprezentativa U.R.S.S. (sîmbătă, 29 noiembrie la București) și jocul oficial, în cadrul preliminariilor olimpice, cu reprezentativa Franței (3 decembrie, la Blois).

★

DIVIZIA B. În seria I, după 14 etape, reprezentantele Galațiului (F.C.M. și C.S.U.), între care s-a intercalat F.C. Brăila, se află pe locurile I și, respectiv, III. În schimb, cealaltă formație dunăreană din serie (S.C. Tulcea) ocupă ultimul loc. În seria a II-a, pînă la jucarea restanțelor, un nou lider : Dinamo Slatina. „Lanterna roșie" o deține Voința București. Derbiul seriei a III-a, dintre F.C. Corvinul și F.C. Baia Mare, a revenit hunedorenilor, care se mențin în fruntea clasamentului, urmați de băimăreni și de sibieni. Pe ultimul loc —, Unirea Tomnatic.

LA BORDEAUX :

Evoluție slabă a rugbiștilor noștri

Nimic sau aproape nimic din ceea ce speram cu toții că vor reuși rugbiștii noștri la Bordeaux — în derbiul campionatului european, cu reprezentativa Franței — nu s-a adeverit. Așa cum am putut constata din transmisia televiziunii, meciul a fost dominat cu autoritate și cîștigat la un scor net de către gazde : 36—12 (13—3). În legătură cu diferența de scor, trebuie remarcat că ea avea să devină categorică, mai ales, datorită intercepțiilor prompte reușite de gazde în urma neatenției jucătorilor noștri din linia de trei-sferturi.

Desigur, așa cum subliniai ieri agențiile internaționale de presă, rugbiștii francezi au avut o zi foarte bună. Succesul lor nu poate fi nicidecum contestat. Dar, repetăm, severitatea scorului trebuie pusă pe seama echipei noastre, care a jucat cu mult sub capacitatea dovedită în prilejuri anterioare ; fiecare compartiment s-a prezentat, din păcate, fără vlagă, timorat și, ceea ce a fost mai de neînțeles, a comis greșeli mari de care jucătorii francezi au știut să profite din plin. Înaintarea — deși cu jucători masivi și cu destulă experiență — nu a putut furniza baloane nici la tușă, nici din grămezile ordonate. O atare stare de inferioritate, coroborată cu scorul ce lua proporții, au determinat la jucătorii noștri o derută generală ; pînă și puținele lor acțiuni ofensive aveau să fie fructificate... de adversari.

Incontestabil, rugbiștii noștri au avut la Bordeaux una din evoluțiile cele mai slabe, poate cea mai slabă din ultimii ani. Situația aceasta surprinde cu atît mai mult cu cît survine după un sezon bogat și fructuos, plin de speranțe.

Pentru că le cunoaștem prea bine calitățile, îi știm sportivi conștiincioși, ambițioși și capabili, sîntem convinși însă că în viitorul sezon echipa noastră reprezentativă și antrenorii ei vor șterge impresia neplăcută lăsată în meciul de duminică de la Bordeaux.

Ion DUMITRIU

GIMNASTICĂ

În localitatea cehoslovacă Uherske Hradiste s-a desfășurat întîlnirea de gimnastică dintre selecționatele de junioare ale Cehoslovaciei și României. Gazdele au obținut victoria cu scorul de 185,70—183 puncte.

VOLEI

Echipa masculină de volei Politehnica Timișoara, aflată în turneu în Cehoslovacia, a susținut două partide amicale cu formația VSZ Nitra. În primul joc, timișorenii au învins cu 3—0 (15—5, 15—8, 15—11), iar meciul revanșă s-a încheiat cu scorul de 3—2 (15—9, 17—15, 12—15, 12—15, 15—13) în favoarea gazdelor.

Vizita președintelui Adunării Poporului a Republicii Arabe Egipt, Sayed Marei

Președintele Marii Adunări Naționale, Nicolae Giosan, s-a întîlnit, luni la amiază, cu Sayed Marei, președintele Adunării Poporului a Republicii Arabe Egipt.

În cursul întrevederii au fost abordate aspecte ale relațiilor bilaterale româno-egiptene, subliniindu-se rolul crescînd al parlamentelor în extinderea și întărirea relațiilor de prietenie dintre cele două țări și popoare.

În aceeași zi, președintele Marii Adunări Naționale a oferit un dejun în onoarea oaspetelui egiptean.

Au participat Virgil Teodorescu, vicepreședinte al M.A.N., Ioan Ceterchi, președintele Consiliului Legislativ, Cornel Pacoste, adjunct al ministrului afacerilor externe, alte persoane oficiale.

A luat parte Hassan Ali Daoud, ambasadorul Republicii Arabe Egipt la București.

(Agerpres)

Vizita unei delegații de activiști ai P. C. U. S.

În perioada 17—24 noiembrie a.c., o delegație de activiști ai Partidului Comunist al Uniunii Sovietice, condusă de M. F. Nenașev, adjunct al șefului secției propagandă a C.C. al P.C.U.S., a făcut o vizită de schimb de experiență în țara noastră. Oaspeții sovietici au vizitat obiective economice și social-culturale din Capitală și județele Dolj și Brașov, au avut convorbiri la C.C. al P.C.R., la unele instituții centrale de partid și de stat, la Comitetul județean Dolj al P.C.R.

La încheierea vizitei, delegația a fost primită de tovarășul Cornel Burtică, membru al Comitetului Politic Executiv, secretar al C.C. al P.C.R. La primire, care s-a desfășurat într-o atmosferă caldă, prietenească, a participat tovarășul Constantin Potingă, adjunct de șef de secție la C.C. al P.C.R. A fost prezent, de asemenea, V. I. Drozdenko, ambasadorul U.R.S.S. la București.

Vizita unei delegații de activiști ai U. C. I.

O delegație de activiști ai Uniunii Comuniștilor din Iugoslavia, condusă de Ante Budimir, secretar în Comitetul Executiv al U.C.I. din Bosnia și Herțegovina, care se află în țara noastră pentru un schimb de experiență, la invitația C.C. al P.C.R., a vizitat județele Brăila și Galați, unde a avut convorbiri cu primii secretari și alți membri ai birourilor comitetelor județene de partid, precum și cu conducerile organizațiilor de partid, sindicale, de tineret și administrative din întreprinderi și instituții.

În încheierea vizitei în țara noastră, delegația a fost primită de tovarășul Ilie Verdeț, membru al Comitetului Politic Executiv, secretar al C.C. al P.C.R. La primire, care s-a desfășurat într-o atmosferă caldă, prietenească, au participat tovarășii Constantin Dăscălescu, membru al C.C. al P.C.R., șef de secție la C.C. al P.C.R., și Dumitru Turcuș, adjunct de șef de secție la C.C. al P.C.R.

A fost de față Petar Dodik, ambasadorul R.S.F. Iugoslavia la București.

(Agerpres)

Adunare populară cu prilejul vizitei delegației Nampho din R. P. D. Coreeană

Cu prilejul vizitei delegației orașului Nampho din R.P.D. Coreeană, oraș înfrățit cu municipiul Galați, luni, la Casa de cultură a sindicatelor din Galați, a avut loc o adunare populară, la care au luat parte reprezentanți ai organelor locale de partid și de stat, ai organizațiilor obștești, numeroși oameni ai muncii din întreprinderile și instituțiile gălățene. Au participat membrii delegației orașului Nampho.

La adunare au luat cuvîntul tovarășii Ioan Bejan, prim-secretar al Comitetului municipal Galați al P.C.R., primarul municipiului, și Cian Hio, președintele Comitetului administrativ al orașului Nampho, care au exprimat satisfacția pentru dezvoltarea continuă a relațiilor de prietenie și colaborare frățească dintre cele două orașe înfrățite, dintre popoarele român și coreean.

S-a reliefat, totodată, sprijinul deplin acordat de poporul român luptei drepte a poporului frate coreean pentru unificarea pașnică și independentă a Coreei. Vorbitorii au subliniat importanța vizitelor tovarășului Nicolae Ceaușescu în R.P.D. Coreeană și a tovarășului Kim Ir Sen în România pentru dezvoltarea continuă a relațiilor de prietenie dintre partidele și popoarele noastre.

tv

PROGRAMUL I

9,00 Teleșcoală.
10,00 Muzică populară.
10,20 Film artistic : „Judo". O producție a studiourilor japoneze.
11,45 Telex.
16,00 Teleșcoală. Teatru didactic: „Medeea" de Euripide. Prezintă prof. univ. Virgil Brădățeanu. Regia : Petre Sava Băleanu și Dan Damian.
16,30 Curs de limba franceză.
17,00 Telex.
17,05 Moment folcloric.
17,15 Scena — emisiune de actualitate și critică teatrală.
17,35 Pentru sănătatea dv. : Caria dentară. Modalități de prevenire, conduită în tratamente.
17,45 Festivaluri de muzică ușoară în țară. Selecțiuni din festivalul „Nufărul alb" — Tulcea 1975.
18,10 Lecții TV pentru lucrătorii din agricultură.
18,45 Partidului, un cîntec din inimă. Emisiune de cîntece patriotice și revoluționare.
19,00 Teleglob. Secvențe suedeze.
19,20 1001 de seri.
19,30 Telejurnal. ● Un an de la Congresul al XI-lea al partidului.
20,00 Anchetă socială : „D.M.H." (IV).
20,30 Ciclul „Istoria comediei". Teatrul iluminist în Rusia : „Neisprăvitul" de N. Fonvizin. Premieră TV.
22,10 24 de ore.

PROGRAMUL II

20,00 Film serial „Janosik" — producție a studiourilor poloneze. Episodul VII.
20,45 Tezaur de cîntec românesc. În primă audiție TV : „În memoria lui Gh. Lazăr" — de Gh. Șoima.
21,00 Telex.
21,05 Aventura cunoașterii. Celula sălbatică (partea a II-a).
21,35 Din filmoteca TV. Mari muzicieni la București : Virginia Zeani și Giuseppe di Stefano.

Cronica zilei

Luni dimineața s-a înapoiat în Capitală delegația Uniunii Generale a Sindicatelor din România, condusă de tovarășul Gheorghe Petrescu, vicepreședinte al Consiliului Central al U.G.S.R., care, la invitația Conducerii Centrale a Federației Sindicatelor Libere Germane, a făcut o vizită de prietenie și schimb de experiență în R. D. Germană.

La sosire în Gara de Nord, delegația a fost întîmpinată de Gheorghe Stuparu, vicepreședinte, și Paul Nagy, secretar al Consiliului Central al U.G.S.R.

Au fost prezenți membri ai Ambasadei R. D. Germane la București.

★

La Ploiești s-au desfășurat lucrările primei sesiuni a Colocviului național de maximafilie, organizat de Asociația filateliștilor din România. Maximafilia, reproducerea unui timbru poștal la mărimea unei cărți poștale, a cunoscut o continuă dezvoltare în țara noastră. În prezent, această preocupare este îmbrățișată de peste 40 000 de colecționari români, care, în cadrul unor expoziții naționale și internaționale, au cîștigat numeroase trofee de prestigiu.

În cadrul colocviului actual s-au discutat probleme privind extinderea acestei activități, a reprezentării ei peste hotare, precum și despre organizarea unei expoziții republicane de maximafilie în anul 1976, care va fi consacrată centenarului independenței.

★

Între 21 și 24 noiembrie s-au desfășurat la București lucrările Conferinței cluburilor și federațiilor automobilistice din țări socialiste. În cadrul manifestării, delegații au făcut un amplu schimb de informații și de experiență privind dezvoltarea automobilismului amator, a turismului de profil, a sportului automobilistic și de karting. Au fost discutate noi căi și mijloace menite să ducă la extinderea relațiilor de colaborare între organizațiile automobilistice, la îmbunătățirea calității asistenței tehnice și a educației rutiere.

★

O nouă premieră cinematografică românească, a doua din această lună, a fost prezentată, luni, la cinematograful „Scala" din Capitală. Este vorba de „Alexandra și infernul", producție a Casei de filme nr. 4. Noul film artistic românesc, al cărui scenariu și regie sînt semnate de Iulian Mihu, transpune pe peliculă secvențe din timpul războiului antihitlerist. Reintîlnirea cu atrocitățile războiului, acțiunile de alungare a fasciștilor de pe ultimele teritorii românești ocupate sînt corelate cu momente lirice de profund examen psihologic.

Din distribuție fac parte actorii Violeta Andrei, Romeo Partenie, Nicolae Radu, Cornel Patrichi, Emanoil Petruț ș.a.

(Agerpres)

INFORMAȚIE

Banca Națională a Republicii Socialiste România va pune în circulație, începînd cu data de 1 decembrie 1975, monede metalice divizionare de 5 bani și 15 bani confecționate din aluminiu.

Noile monede metalice au aceleași dimensiuni și inscripții ca și monedele de 5 bani și 15 bani actualmente în circulație.

În conformitate cu prevederile Hotărîrii Consiliului de Miniștri, actualele monede metalice divizionare de 5 bani și 15 bani, existente în circulație, vor continua să aibă deplină putere circulatorie și vor circula paralel cu noile monede confecționate din aluminiu.

PRONOEXPRES

CIȘTIGURILE TRAGERII DIN 19 NOIEMBRIE 1975

EXTRAGEREA I : Categoria 1 : 2 variante 10% cîte un autoturism Dacia 1300 ; cat. 2 : 1 variantă 50% a 21 935 lei, 1 variantă 25% a 10 968 lei și 2 variante 10% a 4 387 lei ; cat. 3 : 13,40 a 3 110 lei ; cat. 4 : 42,65 a 977 lei ; cat. 5 : 151,60 a 275 lei ; cat. 6 : 3 476,30 a 40 lei.

REPORT CATEGORIA 1 : 407 545 lei.

EXTRAGEREA a II-a : Categoria B : 4,30 a 23 577 lei ; cat. C : 32,70 a 1 550 lei ; cat. D : 1 464 a 60 lei ; cat. E : 87,10 a 200 lei ; cat. F : 2 063,65 a 40 lei.

REPORT CATEGORIA A : 820 910 lei.

MINISTRUL FEDERAL DE EXTERNE AL REPUBLICII FEDERALE GERMANIA, HANS DIETRICH GENSCHER, VA EFECTUA O VIZITĂ OFICIALĂ ÎN ROMÂNIA

La invitația ministrului afacerilor externe al Republicii Socialiste România, George Macovescu, ministrul federal de externe al Republicii Federale Germania, Hans Dietrich Genscher, va efectua o vizită oficială în România, în zilele de 4—5 decembrie 1975.

DIN ȚĂRILE SOCIALISTE

R. P. BULGARIA

Institutul fertilității

Unicul de acest gen în Bulgaria, Institutul pentru cercetarea solului și agrochimie „Nikola Puskarov", amplasat în preajma Sofiei, și-a cîștigat, prin activitatea desfășurată și rezultatele dobîndite mai ales în ultimii ani, supranumele de „Institut al fertilității".

Obiectul muncii celor aproape 300 de specialiști de aci este găsirea celor mai eficiente căi de sporire a recoltelor la hectar printr-o mai rațională folosire a pămîntului, în funcție de calitățile acestuia.

Una din principalele preocupări ale cercetătorilor institutului a fost îndreptată spre descoperirea unor rețete eficiente pentru aplicarea îngrășămintelor, la timpul optim, în funcție de cerințele fiecărui tip de sol în parte. Activitatea de cercetare în această direcție a început în 1958 și a durat 14 ani, timp în care specialiștii de aci au făcut de două ori studiul chimic al tuturor solurilor din Bulgaria. „După ce am intrat în posesia datelor de care aveam nevoie, arăta profesorul Ivan Girbucev, directorul institutului, am hotărît să trecem la a doua etapă : crearea unui sistem automatizat de informare prin care să asigurăm fiecărei unități agricole, înainte de însămînțare, recomandările necesare cu privire la îngrășăminte, la îngrijirea culturilor, la modificările ce trebuie introduse în sectorul agrotehnic, în funcție de climă și chiar unele recomandări cu caracter de prognoză".

Cu ocazia vizitei făcute prin laboratoarele institutului și a discuțiilor purtate cu cițiva din autorii acestor acțiuni, am desprins și alte amănunte interesante. Noul sistem se bazează pe folosirea unei mașini electronice de calcul care prelucrează, în numai opt minute, un număr de 20 de indicatori pe care-l primește, de pildă, de la un complex agroindustrial ce ocupă o suprafață de 40 000 hectare. După prelucrarea datelor, mașina elaborează recomandările necesare pentru folosirea cea mai corectă a îngrășămintelor minerale.

Prima experimentare a fost făcută la unul din complexele agroindustriale din județul Ruse, încă în anul 1971. În cei patru ani care au trecut, calculele mașinii s-au dovedit, în cea mai mare parte, exacte. Mașina a recomandat, în funcție de sol, de umiditate, de felul culturilor și de alți parametri folosirea, după caz, a unor cantități de îngrășăminte — variind între 20 și 190 kg la hectar. Micile erori, dacă au existat — arată interlocutorii noștri — s-au datorat, nu atît mașinii, cît unor greșeli în „informarea" ei corectă. Pe baza rezultatelor obținute în această unitate, experimentarea s-a extins pentru anul agricol 1975—1976 în alte 48 de complexe agroindustriale din 8 județe ale Bulgariei.

În prezent, cercetătorii institutului „Nikola Puskarov" pregătesc cea de-a treia etapă de aplicare a sistemului automatizat de informare în agricultura bulgară, în cadrul căreia mașina electronică va elabora și prognoze cu scopul de a micșora la maximum acțiunea factorilor nefavorabili. Aceasta va mări substanțial efectul economic al cercetării și va înarma pe specialiștii agricoli bulgari cu noi „rețete" de sporire a randamentelor la hectar.

C. AMARIȚEI

Cum se explică ninsoarea abundentă și cum va evolua vremea în zilele următoare ?

Referitor la evoluția vremii și prognoza pentru zilele viitoare, tov. Nicolae Ciovică, directorul Institutului de meteorologie și hidrologie, ne-a declarat :

— Ninsoare abundentă s-a înregistrat în Oltenia, unde grosimea stratului de zăpadă a ajuns la 45 cm la Craiova. În sudul și estul Transilvaniei grosimea zăpezii este de pînă la 10—15 cm. În Moldova a nins viscolit, grosimea zăpezii atingînd 35 cm la Bălinteștii, iar pe alocuri troienele depășind 50 cm. În Muntenia grosimea stratului de zăpadă este pe alocuri de 31—32 cm la Giurgiu și Alexandria, iar la Turnu-Măgurele — 40 cm. Datorită vîntului puternic, în Cîmpia Bărăganului zăpada a fost troienită, grosimea zăpezii fiind neuniformă, între 4 cm la Buzău și Rîmnicu-Sărat și 26 cm la Grivița. Înălțimea troienelor acumulate în cîmp deschis depășește 50—60 cm. În cursul nopții de duminică și luni dimineața a continuat să ningă în sudul Banatului, Oltenia, Muntenia, Dobrogea de vest, Bărăgan și sudul Moldovei, iar luni la prînz ninsoarea s-a generalizat în cea mai mare parte a Moldovei. Pe litoral, precipitațiile sînt sub formă de ploaie și lapoviță, în această zonă semnalîndu-se depuneri de polei. Se remarcă faptul că în zonele de munte grosimea stratului de zăpadă este mai mică decît cea acumulată în zonele de cîmpie.

— Cum va evolua starea vremii în zilele următoare ?

— Viscolul va mai dura doar azi (24 noiembrie) și în noaptea de luni spre marți. În continuare, cerul va deveni treptat variabil, iar precipitațiile, ca arie și intensitate, se vor deplasa spre estul și nord-estul țării. Pentru zilele de 25—28 noiembrie se prevede o vreme rece, mai ales la începutul intervalului. Cerul va fi variabil, cu înnorări mai accentuate în estul Munteniei, în Dobrogea, Moldova și estul Transilvaniei, unde la început vor cădea ninsori temporare. Ninsorile vor avea apoi un caracter local. În celelalte regiuni va ninge izolat. Vîntul va mai prezenta intensificări în primele zile ale intervalului, viscolind ninsoarea în Moldova. În condițiile cerului variabil și a prezenței stratului de zăpadă este de așteptat ca în zonele de cîmpie să se înregistreze temperaturi de minus 10—14 grade. Totodată, datorită faptului că în regiunile din vestul țării vor pătrunde mase de aer mai cald, este de așteptat formarea ceței.

Convorbire consemnată de **Aurel PAPADIUC**

(Urmare din pag. I)

Asigurarea continuității procesului de edificare a securității europene

lităților de realizare, înscrierea lor într-un document și semnarea acestuia nu înseamnă și soluționarea subită a problemelor, instaurarea în mod automat a noilor relații care au fost preconizate ; pentru aceasta este nevoie de o perioadă de timp care să permită **adîncirea înțelegerilor convenite, perfecționarea lor continuă, amplificarea și intensificarea raporturilor interstatale** pe toate planurile, **extinderea și aprofundarea conlucrării directe între toate țările participante,** în vederea **creșterii încrederii între toate statele participante.** În același timp, un asemenea mod de a concepe înaintarea spre obiectivul fundamental al securității europene nu înseamnă și nu trebuie să însemne nici amînări, pauze, tergiversări, perioade de expectativă sau atitudine de pasivitate. Dimpotrivă, este important și hotărîtor ca toate statele să acționeze stăruitor în vederea progresului destinderii, să-și aducă propria contribuție la realizarea, prin eforturi continue, a unei securități reale și trainice pentru toate națiunile continentului.

Pornind tocmai de la această concepție, România, alături de alte state, a susținut de la început înscrierea pe ordinea de zi a unui punct referitor la **urmările instituționale ale conferinței,** aducînd pe parcursul negocierilor o contribuție importantă la fundamentarea acestei cerințe și definirea modalităților ei de realizare practică. În cursul discuțiilor de la Geneva, în această problemă s-au confruntat păreri diferite, la început un șir de delegații fiind, pe diverse considerente, defavorabile ideii continuității eforturilor pe plan multilateral. Este, desigur, pozitiv că pînă la urmă a prevalat punctul de vedere privitor la **continuarea organizată** a eforturilor multilaterale și că în Actul final s-a consacrat acestei probleme un capitol distinct, intitulat **„Urmările conferinței"**, care conține un șir de prevederi exprese destinate să asigure, în anii ce vin, realizarea unor noi pași pe calea securității și cooperării în Europa. Aceste prevederi nu corespund pe deplin așteptărilor țării noastre, cerințelor și necesităților reale ale procesului progresiv de făurire a securității europene ; ele deschid totuși perspectiva continuității activității în viitor.

În acest sens, se are în vedere organizarea unor **reuniuni ale reprezentanților statelor participante** pentru efectuarea unui schimb de vederi aprofundat cu privire la aplicarea prevederilor Actului final și îndeplinirea sarcinilor definite de conferință, cît și cu privire la aprofundarea relațiilor reciproce, la progresul destinderii, colaborării și securității pe continent, precum și adoptarea de măsuri concrete, eficiente care decurg din aceste obiective. Pe această linie a fost fixată **o primă reuniune a reprezentanților statelor participante, desemnați de miniștrii de externe respectivi, pentru anul 1977, la Belgrad, precedată de o reuniune pregătitoare.** Această reuniune ar urma să stabilească mecanismul și modalitățile viitoarelor reuniuni ale statelor participante, inclusiv viitoarei conferințe pentru securitate și cooperare în Europa. De asemenea, Actul final prevede posibilitatea organizării unor **reuniuni de experți** ai statelor participante, precum și abordarea unor proiecte precise de cooperare prin intermediul unor organisme cum sînt Comisia Economică O.N.U. pentru Europa și UNESCO. Toate aceste reuniuni urmează să se țină pe baza regulilor și normelor de procedură care au funcționat și în cadrul conferinței — participarea fiecărui stat la toate activitățile din acest domeniu, în condiții de deplină egalitate, în afara alianțelor militare ; adoptarea hotărîrilor prin consens, rotația la conducerea lucrărilor.

În același timp, nu poate fi ignorat nici un moment că și după încheierea primei Conferințe general-europene **au rămas deschise un șir de probleme de importanță decisivă pentru soarta destinderii și înfăptuirii securității pe continent** — probleme care, dacă n-au putut fi abordate sau soluționate la prima Conferință general-europeană, se cer rezolvate ulterior în condițiile mai favorabile create de aplicarea prevederilor Actului final, de progresul destinderii.

Astfel, este cunoscut că pentru asigurarea unei securități reale și efective este imperios necesară **adoptarea unor măsuri concrete pentru înfăptuirea dezarmării,** avîndu-se în vedere că destinderea pe plan politic se cere completată cu măsuri de destindere militară. Or, aceasta presupune negocieri, cu participarea tuturor statelor continentului, în vederea inițierii de **măsuri efective de dezangajare militară și dezarmare.** După cum s-a precizat din nou în documentul privind poziția României în problemele dezarmării, difuzat recent la O.N.U., România consideră că statele participante la Conferința general-europeană trebuie să asigure punerea în aplicare a hotărîrilor acesteia în ce privește aspectele militare, să negocieze și să adopte măsuri pentru retragerea armamentului nuclear de pe teritoriul statelor europene neposesoare de asemenea armament, desființarea bazelor militare și retragerea trupelor străine de pe teritoriile statelor europene înăuntrul granițelor naționale ; reducerea armatelor naționale, a armamentelor, a cheltuielilor militare ; crearea condițiilor pentru a se pune capăt blocurilor militare și politicii de bloc, inclusiv lichidarea concomitentă a N.A.T.O. și a Tratatului de la Varșovia, cerință esențială a edificării securității în Europa și în lume.

Sau, pentru a ne referi la un alt exemplu, prin semnătura depusă pe Actul final, statele participante și-au exprimat hotărîrea de a continua examinarea și elaborarea unei metode general acceptabile de reglementare pașnică a diferendelor. După cum se știe, în acest scop urmează, potrivit înțelegerii înscrise în Actul final, să înceapă negocieri multilaterale ale experților din țările participante.

Și, desigur, problematica atît de vastă a cooperării între toate statele continentului, în primul rînd, desigur, cooperarea economică — în domeniul comercial, industrial, al protejării mediului înconjurător, al științei și tehnicii — dar și cooperarea pe planul culturii, educației, schimbului de informații, în probleme umanitare, presupune, de asemenea, prin ea însăși, **stabilirea unor forme și modalități concrete** care să permită conjugarea acțiunilor statelor respective. Asemenea probleme, de care depinde în mod nemijlocit înfăptuirea deziderateelor securității și cooperării europene, nu pot fi lăsate în voia soartei, ele neputîndu-se rezolva spontan, de la sine. Pentru ca ele să nu rămînă simple deziderate, este necesar să se treacă la activitate practică, concretă, să se depună în mod constant și sistematic eforturi convergente, o strînsă conlucrare pe plan multilateral între toate statele participante, într-un cadru adecvat și organizat, în conformitate cu principiile și regulile stabilite la conferință.

Tocmai unei asemenea cerințe i-ar răspunde întru totul propunerea reafirmată de la tribuna marelui forum european de președintele Nicolae Ceausescu privind **crearea unui organism permanent general-european. „Țelul activității noastre** — sublinia tovarășul Nicolae Ceaușescu — **trebuie să fie crearea unei Europe unite, bazată pe națiuni independente, pe colaborarea pașnică și egală în drepturi între toate statele, fără deosebire de orînduire socială sau mărime. Pornind de la acest deziderat suprem, România consideră necesară crearea unui organism permanent care să asigure continuarea consultărilor în problemele majore ale relațiilor dintre statele europene, intensificarea conlucrării pentru înfăptuirea deplină a securității și păcii pe continent".** Această propunere răspunde însuși dezideratului exprimat în documentul final cu privire la continuitatea procesului inițiat, prin participarea activă a tuturor statelor, în condiții de deplină egalitate. În concepția țării noastre, organismul permanent ar avea menirea să acționeze pentru a dezvolta și perfecționa elemente cuprinse în Actul final, să inițieze noi reuniuni ale reprezentanților statelor, să organizeze activitatea unor grupuri și comitete de experți însărcinate să examineze probleme decurgînd din Actul final în domeniile politic, economic, juridic, militar, cultural și în alte domenii, să efectueze consultări în probleme de interes comun și să stabilească conlucrarea cu alte organizații competente pentru realizarea proiectelor de cooperare. Prin toate acestea **s-ar asigura nu numai continuitatea activității, dar și ridicarea considerabilă a eficienței acesteia, dezvoltarea încrederii, creîndu-se premise pentru înaintarea pe calea securității și cooperării.**

România — așa cum se arată în cuvîntările și declarațiile președintelui republicii, în alte documente oficiale — este hotărîtă să acționeze neobosit pentru înfăptuirea angajamentelor asumate, să militeze activ, alături de toate statele, pentru aplicarea prevederilor Actului final, aducînd o contribuție eficientă și constructivă la transformarea Europei într-o zonă a păcii, securității și cooperării, corespunzător intereselor și năzuințelor tuturor popoarelor continentului.

Ion FINTINARU
Petre STANCESCU

La Paris începe astăzi prima sesiune a Consiliului general al Institutului pentru noua ordine economică internațională pe tema :

„Problemele unei noi ordini economice internaționale. Modul în care este concepută noua ordine internațională de președintele Ceaușescu"

Declarațiile făcute „Scînteii" de dr. Arturo FRONDIZI

Această manifestare a fost organizată din inițiativa **Institutului pentru noua ordine economică internațională**, constituit recent în capitala Franței. După cum s-a anunțat, președinte al Consiliului de administrație al institutului a fost desemnat Arturo Frondizi, fost președinte al Argentinei, iar secretar general prof. Giancarlo Elia Valori (Italia). În legătură cu această importantă inițiativă, ziarul nostru a publicat recent un interviu al secretarului general al institutului. Cu ocazia deschiderii actualei sesiuni științifice de la Paris, reproducem declarația făcută „Scînteii" de dr. Arturo Frondizi, prin intermediul corespondentului nostru la Roma, **Radu Bogdan.**

„Sesiunea de la Paris, care, după cum se știe, va fi continuată la București, are, după părerea mea, o importanță deosebită. Într-un fel sau altul, țările dezvoltate și-au făcut cunoscut punctul lor de vedere în legătură cu noua ordine economică internațională. Este acum rindul țărilor în curs de dezvoltare să examineze și să aprofundeze aceste probleme. Deschidem dezbaterile noastre cu examinarea punctului de vedere al României și al președintelui Nicolae Ceaușescu, deoarece țara dv. a fost și este protagonista unei politici dinamice de dezvoltare a forțelor productive pe plan intern și de extindere a colaborării cu toate statele, indiferent de orinduirea lor, politică urmărită cu interes crescind pretutindeni în lume. Apărarea dreptului la autodeterminare al popoarelor și a suveranității lor naționale — și aici îmi este plăcut să citez pe președintele Ceaușescu — a făcut ca România să-și cîștige tot mai mulți prieteni pe toate meridianele globului. Doresc să evidențiez contribuția remarcabilă pe care țara dv. și, în primul rînd, președintele Nicolae Ceaușescu, au adus-o și continuă să o aducă la clarificarea conceptelor privind înfăptuirea importantului obiectiv al edificării unei noi ordini economice internaționale. Raportul pe care urmează să-l prezint la această sesiune își propune tocmai să pună în lumină aportul original de gîndire și de idei al României în acest sens.

La dezbateri urmează să participe oameni politici, profesori, economiști din numeroase țări ale lumii — din America Latină, Asia, Africa și Europa — al căror punct comun de întîlnire este, după părerea mea, dincolo de ideologiile diferite pe care le exprimă, interesul pentru stimularea procesului de dezvoltare economică și pentru apărarea principiului autodeterminării popoarelor.

Schimbarea imaginii pe care o prezintă lumea contemporană, depășirea actualei împărțiri anacronice în țări bogate și sărace, în țări dezvoltate și subdezvoltate nu sînt posibile fără instaurarea unei noi ordini economice internaționale. Făurirea noii ordini este însă legată de modificarea structurală a actualelor raporturi existente în relațiile dintre state, de stricta respectare a dreptului popoarelor la autodeterminare și a principiilor suveranității și independenței naționale. Numai așa, poate crește rolul țărilor mici și mijlocii în politica internațională, numai așa aceste țări, în marea lor majoritate țări în curs de dezvoltare, vor putea deveni adevărații stăpîni în propria lor casă. Desigur, eforturile țărilor în curs de dezvoltare — care sînt esențiale pentru lichidarea actualei înapoieri economice — trebuie favorizate și stimulate de relații de colaborare internațională reciproc avantajoasă, care trebuie să înlocuiască o dată pentru totdeauna politica de dictat și presiuni. Este vorba de a găsi forme noi, progresiste de colaborare, bazate pe respectul demnității, al dreptului la existență de sine stătătoare a fiecărei națiuni".

Referindu-se la personalitatea președintelui Nicolae Ceaușescu, dr. Arturo Frondizi a declarat : „Cunoscindu-l îndeaproape pe președintele României, ca și politica pe care o promovează, m-am convins că este unul din cei mai importanți oameni de stat ai lumii contemporane. În America Latină, noi, în Argentina, privim cu interes la experiența României, la eforturile pe care țara dv. le-a depus și le depune pentru dezvoltarea economică, la politica ei externă de pace și largă cooperare internațională. Sînt convins că relațiile bune care există între Argentina și România se pot dezvolta în viitor și mai mult, în interesul celor două popoare, al cauzei păcii și înțelegerii internaționale".

Surinamul își proclamă azi independența

PARAMARIBO 24 (Agerpres). — Marți, 25 noiembrie, un nou stat urmează să-și declare independența. **Surinamul, fosta Guyană olandeză, va deveni republică independentă punînd capăt unei perioade de 325 ani de dominație străină, dintre care 308 — olandeză.**

Accesul la independență este rezultatul unui acord intervenit între guvernele de la Haga și Paramaribo, capitala Surinamului, precum și administrația de la Willemstad, respectiv capitala Antilelor olandeze, care urmează să-și declare, la rîndul lor, independența în anul 1980.

Surinamul și Arhipelagul Antilelor dispun de autonomie internă din 1954, apărarea teritoriului și politica externă fiind pînă astăzi de competența guvernului de la Haga.

Avînd o suprafață de aproape 150 000 km pătrați, Surinamul este situat în nordul Braziliei, între fosta Guyană britanică, astăzi Republica Guyana — la vest, și Guyana franceză la est. În 1972, populația Surinamului era de 382 000 locuitori. Producția sa anuală de 7 milioane tone bauxită îi conferă locul trei în lume, după Australia și Jamaica.

În ultimele zile, la Paramaribo și în celelalte localități din țară s-au făcut intense pregătiri în vederea festivităților care să marcheze ziua independenței. Parlamentul Surinamului a adoptat, în vederea acestui eveniment, o nouă lege cu privire la apărarea teritoriului țării și a aprobat noul drapel național.

Evoluția situației din Portugalia

● Reuniunea de la Palatul Belem ● Declarația C.C. al P.C.P.

LISABONA (Agerpres). — După cum anunță agenția A.N.O.P., căpitanul Vasco Lourenco, membru al grupului „celor nouă" care a fost numit, vineri, comandant al regiunii militare Lisabona (în locul generalului Otelo Saraiva de Carvalho), a renunțat la această funcție, întrucît „nu se bucură de încrederea celei mai mari părți a unităților din regiunea militară a capitalei". În felul acesta generalul Otelo Saraiva de Carvalho, comandantul COPCON, continuă să dețină și funcția de comandant al regiunii militare Lisabona.

Aceste precizări, arată agenția, au fost făcute la sfîrșitul unei reuniuni desfășurate la Palatul Belem, la care au participat președintele republicii, generalul Francisco da Costa Gomes, primul ministru, Jose Pinheiro de Azevedo, generalul Otelo Saraiva de Carvalho, căpitanul Vasco Lourenco, membri ai Consiliului Revoluției din Portugalia, precum și alți ofițeri superiori.

Într-o declarație dată publicității în legătură cu evoluția situației din țară, Comitetul Central al Partidului Comunist Portughez își exprimă dezacordul față de recenta hotărîre a celui de-al șaselea guvern provizoriu al Portugaliei de a-și suspenda activitatea. O asemenea evoluție, arată declarația Comitetului Central al P.C.P., „nu corespunde raportului real de forțe, provoacă o agravare a crizei, accentuînd divizările și sporind pericolele unei confruntări violente". Partidul comunist atrage, în acest sens, atenția portughezilor față de pericolul serios reprezentat de activitățile teroriste, instigările forțelor de dreapta, precum și față de o lovitură a forțelor contrarevoluționare. Partidul comunist — arată declarația — se pronunță „cu fermitate pentru o soluție politică și împotriva unpr atitudini nesăbuite ce pot crea condiții favorabile unei eventuale lovituri a dreptei". De asemenea, partidul comunist se declară gata să participe la negocieri pentru realizarea unei soluții politice, subliniind, totodată, că „grevele și manifestațiile din ultimele zile au modificat raportul de forțe în favoarea stîngii și au creat condițiile necesare pentru schimbări politice".

Secretarul general al Partidului Socialist Portughez, Mario Soares, a respins însă apelul președintelui Francisco da Costa Gomes de a se organiza o întîlnire între conducerile partidului comunist și partidului socialist, pretinzînd că o astfel de întîlnire „nu ar servi la nimic". Mario Soares a declarat, totodată, că partidul socialist „își păstrează încrederea în primul ministru, amiralul Pinheiro de Azevedo".

ÎN SUDUL ȘI NORDUL VIETNAMULUI

Mitinguri în sprijinul unificării naționale pe linie de stat

HANOI 24 (Agerpres). — În aceste zile au loc mitinguri și alte manifestații în sprijinul reunificării naționale pe linie de stat a Vietnamului. După cum transmite din Hanoi agenția V.N.A., la Saigon, sub auspiciile Comitetului organizației Partidului celor ce Muncesc din Vietnam al orașului și ale Comitetului orășenesc al Frontului Național de Eliberare s-a desfășurat un miting la care au participat 30 000 de persoane pentru a saluta succesul conferinței politice consultative asupra reunificării naționale. La miting au luat parte Truong Chinh, președintele Comitetului Permanent al Adunării Naționale a R.D.V., șeful delegației nord-vietnameze la conferință, și Pham Hung, membru al Biroului Politic al C.C. al P.M.V., secretar al comitetului P.M.V. pentru Vietnamul de sud, șeful delegației sud-vietnameze. Mitinguri în cinstea reunificării au avut loc și în orașele Da Nang și Hue.

De asemenea, oamenii muncii din Hanoi, Haifong și din alte orașe și localități nord-vietnameze au ținut numeroase adunări în cadrul cărora și-au exprimat entuziasmul în legătură cu hotărîrea de reunificare pe linie de stat a Vietnamului și s-au angajat să obțină succese și mai mari în activitatea lor în cinstea acestui eveniment de importanță istorică pentru patria lor.

Conferința mondială a reprezentanților mișcărilor naționale pentru pace și-a încheiat lucrările

MOSCOVA 24. — Corespondentul nostru transmite : La Leningrad s-au încheiat luni seara lucrările Conferinței mondiale a reprezentanților mișcărilor naționale pentru pace.

Participanții din aproximativ 100 de țări ale lumii, printre care și România, au dezbătut aspecte ale luptei pentru destindere în Europa și întărirea păcii în întreaga lume, ale luptei pentru oprirea cursei înarmărilor și dezarmare, reafirmîndu-se, totodată, necesitatea instaurării unei noi ordini economice internaționale.

În documentul cu privire la cea de-a 25-a aniversare a Consiliului Mondial al Păcii, adoptat la conferință, se arată că, în pofida destinderii pe plan politic, în lume există încă numeroase focare de conflicte, cursa înarmărilor continuă, iar pregătirilor materiale ale unor noi războaie nu li s-a pus capăt. Cursa înarmărilor favorizează creșterea bugetelor militare, constituie o grea povară pentru economia tuturor țărilor, frînează soluționarea problemelor vitale, îndeosebi în țările în curs de dezvoltare, — se arată în document. Conferința invită toate guvernele și parlamentele, organizațiile și mișcările sociale cele mai largi, partidele politice, sindicatele, organizațiile de femei și tineret, religioase, culturale, al căror obiectiv îl constituie asigurarea progresului omenirii, să-și intensifice eforturile în lupta pentru curmarea cursei înarmărilor, a fabricării de noi armamente, pentru înfăptuirea dezarmării, îndeosebi a celei nucleare, pentru scoaterea în afara legii a armelor nucleare, a tuturor armelor de exterminare în masă.

SPANIA

Noi declarații ale partidelor de opoziție

În cadrul unui interviu acordat corespondentului agenției Taniug la Atena, secretarul general al Partidului Comunist din Spania, Santiago Carrillo, a declarat că înfăptuirea unor schimbări democratice în Spania constituie o necesitate istorică. La întrebarea dacă după dispariția lui Franco instituțiile franchiste ar putea supraviețui, secretarul general al P.C. din Spania a spus că dorința falangiștilor a fost să se perpetueze aceste instituții prin aducerea la putere a lui Juan Carlos. Realitatea socială din Spania — a subliniat Santiago Carrillo — pledează însă în favoarea forțelor democratice, care sînt mai puternice. Necesitatea unei adevărate democrații se resimte într-atît, încît, în cîteva săptămîni, în cîteva luni poate, forțele democratice, sînt sigur, vor prezenta formula corespunzătoare care va ieși învingătoare — a declarat secretarul general al P.C.S.

În continuare, Santiago Carrillo a spus că în viața politică spaniolă, în afara mișcării democratice, nu există alte grupări politice semnificative. Cele două mari forțe — Junta Democratică și Convergența Democratică — au ajuns recent la un acord, care a fost dat publicității, cu privire la căile de instaurare a democrației în Spania. Acest acord constituie unica alternativă la Spania franchistă. Santiago Carrillo a arătat că Partidul Comunist din Spania va dezvolta relații de solidaritate și colaborare cu partidele comuniste, cu toate partidele socialiste și progresiste, cu mișcările antiimperialiste. Vom colabora și vom fi prieteni, a spus Santiago Carrillo, respectînd caracteristicile naționale ale fiecărui partid și dreptul său de a hotări în legătură cu politica proprie. Într-un cuvînt, înseamnă că ne pronunțăm pentru stabilirea între partidele comuniste și muncitorești a unor asemenea relații în care diversitatea de opinii să fie respectată.

Purtătorul de cuvînt al Juntei Democratice din Spania, Jose Luis de Villalonga a precizat, în cadrul unei declarații făcute Radiodifuziunii franceze, la Paris, că „Junta va refuza orice recunoaștere a regimului de la Madrid al lui Juan Carlos — simbolul franchismului".

★

MADRID (Agerpres). — În cuvîntarea rostită la ceremonia depunerii jurămîntului ca rege al Spaniei, Juan Carlos I a recunoscut că poporul spaniol „cere perfecționări profunde" și a adăugat că monarhia consideră de datoria sa „recunoașterea unor drepturi sociale și economice de care să beneficieze toți spaniolii". Suveranul a arătat însă că monarhia spaniolă va fi „o păstrătoare credincioasă" a moștenirii pe care a primit-o.

★

Trei reprezentanți ai Juntei Democratice din Spania, Santiago Carrillo, secretar general al Partidului Comunist, Jose Vidal Beneito, lider al Alianței Socialiste, și Rafael Calvo Serer, lider al monarhiștilor liberali, aflați la Atena, au apreciat că discursul rostit de către Juan Carlos cu prilejul investiturii sale „este inacceptabil pentru forțele democratice spaniole".

★

Duminică au avut loc funeraliile fostului șef al statului spaniol, generalul Franco. După o ceremonie funebră desfășurată la Madrid, sicriul a fost transportat și depus într-o criptă în bazilica de la „Valle de los Caidos", în apropiere de Escorial.

ȘEDINȚE C. A. E. R.

Comisia permanentă pentru siderurgie

PRAGA 24 (Agerpres). — La Kosice, în Cehoslovacia, s-au desfășurat lucrările celei de-a 46-a ședințe a Comisiei permanente C.A.E.R. pentru siderurgie la care au participat delegațiile țărilor membre ale C.A.E.R. și R.S.F.I., un reprezentant al R.D. Vietnam, în calitate de observator, precum și reprezentanți ai organizației internaționale de colaborare în domeniul siderurgiei „Intermetal" și ai Secretariatului C.E.E./O.N.U.

Comisia a examinat problemele care decurg pentru ea din hotărîrile celei de-a XXIX-a Sesiuni a C.A.E.R. și din hotărîrile Comitetului Executiv al consiliului, precum și stadiul îndeplinirii prevederilor din Programul complex, referitoare la colaborarea dintre țările membre ale C.A.E.R. în domeniul siderurgiei, în primul rînd în asigurarea necesarului țărilor membre cu unele materii prime siderurgice.

La ședința comisiei s-au examinat, totodată, problemele referitoare la finalizarea tratativelor privind construirea pe teritoriul Republicii Socialiste România, în colaborare cu unele țări interesate membre ale C.A.E.R., a unei secții pentru producția de țevi petroliere.

Comisia a examinat o serie de probleme privind colaborarea în domeniul producției de cocs, cu folosirea de cărbuni de calitate inferioară ; schimbul de experiență în domeniul organizării producției și creșterii productivității muncii la furnale ; colaborarea în asigurarea necesarului țărilor membre ale C.A.E.R. cu oțel de rulmenți ; unele probleme legate de consumul de combustibili și energie în siderurgie ; realizarea planului de colaborare privind efectuarea de cercetări științifice, relevînd introducerea cu succes în producție, de către țări, a rezultatelor unor teme de cercetare efectuate prin colaborare.

În toate problemele examinate, comisia a adoptat recomandări corespunzătoare pentru țările membre ale C.A.E.R. și a adoptat planul de colaborare, în continuare, în domeniul siderurgiei. Ședința comisiei s-a desfășurat într-o atmosferă de prietenie și în spiritul înțelegerii reciproce depline.

Comitetul de colaborare în domeniul aprovizionării tehnico-materiale

MOSCOVA 24 (Agerpres). — La Moscova a avut loc a treia ședință a Comitetului C.A.E.R. de colaborare în domeniul aprovizionării tehnico-materiale, la care au participat reprezentanții în comitet ai țărilor membre ale C.A.E.R. Comitetul a examinat problemele și sarcinile ce decurg din hotărîrile Sesiunii a XXIX-a a Consiliului de Ajutor Economic Reciproc și ale ședințelor a 72-a și a 73-a ale Comitetului Executiv al consiliului și a stabilit elaborarea unor propuneri și recomandări în domeniul folosirii raționale și economicoase a resurselor materiale, economisirii materiilor prime, materialelor, combustibilului și energiei. Comitetul a aprobat raportul privind activitatea depusă în perioada 1974—1975 și a adoptat planul său de activitate pe anul 1976. Comitetul a discutat și alte probleme ale colaborării țărilor membre ale C.A.E.R. în domeniul aprovizionării tehnico-materiale și a adoptat în legătură cu acestea recomandări.

Reuniune O.P.E.C.

VIENA 24 (Agerpres). — La Viena au început luni lucrările unei reuniuni a experților economici ai Organizației Țărilor Exportatoare de Petrol (O.P.E.C.). Principala problemă examinată de experți este corelarea prețului țițeiului exportat cu cel al unui grup de 20 pînă la 30 de produse industriale pe care țările exportatoare de petrol le achiziționează din țările occidentale consumatoare. Agenda de lucru a reuniunii mai cuprinde examinarea efectelor inflației din țările occidentale

DE PRETUTINDENI

• FALIMENTE ȘI RECORDURI. Numărul falimentelor din anul fiscal 1974—1975, determinate de actuala criză economică din lumea capitalistă, întrece, în S.U.A. și Marea Britanie, cu mult pe acelea înregistrate în timpul crizei economice mondiale din deceniul al treilea. Astfel, în Statele Unite s-au declarat falimentare 254 484 firme și persoane, ceea ce reprezintă dublul falimentelor din anul record 1932 și de 20 de ori mai multe decît în ultimul an de război, 1945. În Marea Britanie, cele 7 590 falimente prevăzute pentru anul în curs reprezintă și ele un record absolut, mult superior celui din 1930.

• „BIPARK". Dispozitivul „Bipark", realizat în Franța, permite gararea a două autovehicule în locul destinat pentru unul singur. Primul din vehicule este garat la nivelul solului, iar celălalt pe o platformă superioară. Această platformă este acționată fie de două cricuri hidraulice, fie de un motor electric. Un sistem manual poate înlocui cricurile sau motorul în caz de pană. O scurtă rampă basculantă permite accesul la cele două niveluri ale dispozitivului.

• RIUL POLUAT REINVIE. „Riul mort", cum era denumit, pînă nu de mult, cursul de apă Fulda din R.F.G., e pe calea cea bună — a „reanimării". După cum au comunicat oamenii de știință de la Institutul Max Planck pentru limnologie, în riul care de multă vreme nu mai purta urmă de viață din cauza poluării, și-a făcut apariția micul răcușor de riu denumit Gammarus. Apariția răcușorului este rezultatul instalării unei stații de epurare care a costat nu mai puțin de 60 milioane de mărci vest-germane. Dar, cum au subliniat oamenii de știință, cînd este vorba de viața unui riu, nici un preț nu este prea mare și nici un răcușor prea scump.

• NINSORI ABUNDENTE. Iarna a sosit în Bulgaria cu o lună mai devreme. La Sofia, stratul de zăpadă a atins grosimea de 20 centimetri, iar în nord-vestul Bulgariei solul a fost acoperit, de asemenea, cu un strat destul de gros de zăpadă. În Elveția, într-o zonă montană din centrul țării, patru schiori au fost surprinși de o avalanșă. Unul din ei și-a pierdut viața, iar altul a fost grav rănit.

• ENERGIE TRANSMISĂ PRIN RADIO. Oameni de știință de la „California Institute of Technology" din Pasadena (S.U.A.) au reușit să transmită energie prin radio. El au realizat transmiterea, pe această cale, a unui curent continuu de 914 wați sub formă de microunde. La locul de recepție, microundele au fost transformate, din nou, în curent electric. Prin aceste transformări a fost păstrată 54 la sută din energia transmisă inițial. Acum experții fac pregătiri pentru a transmite energie prin radio pe o distanță de 1,5 km. După cum relatează presa, rezultatele experienței sînt apreciate din punctul de vedere al șanselor de a produce energie în afara Terei și de a o transmite, prin radio, pe Pămînt.

• DELFIN NĂSCUT ÎN ACVARIU. În Uniunea Sovietică s-a născut pentru prima oară un delfin în captivitate. „Evenimentul" a avut loc într-un acvariu în aer liber din Batumi (R.S.S. Gruzină). Delfinul, care la naștere cîntărea 10 kg și avea 75 centimetri lungime, este supravegheat îndeaproape de către delfinii părinți.

• HOMER ILUSTRAT. De curînd, în Franța, a ieșit de sub tipar o nouă ediție a operei lui Homer, în care au fost reunite pentru prima dată reproduceri după cele mai valoroase picturi cu subiect homeric de pe vase grecești din secolele VI—IV î.e.n. Cele 195 de reproduceri care decorează această reușită traducere a lui Leconte de Lisle au fost selecționate de pe originalele dispersate în numeroase muzee și colecții particulare din Europa și America.

• DIRIJABILUL „SKYSHIP". La Cardington (Marea Britanie) a fost testat un model de dirijabil lenticular, destinat transportului unor încărcături de mare greutate. Modelul testat a fost propulsat de motoare electrice și teleghidat prin radio. El are diametrul de 9 m, grosimea de 2,85 m, greutatea totală de 98 kg și încărcătura utilă (baterii și aparatură radio) de 18 kg. Un dirijabil „Skyship", umplut cu heliu, cu diametrul de 210 m, care să poată transporta încărcătură utilă de 400 tone, ar putea fi gata în 1978. Avînd un echipaj de 24 de oameni, el ar putea naviga cu o viteză de 160 km pe oră.

• MOTOR CU VAPORI DE APĂ ȘI BENZINĂ. Un inventator japonez, Takeshige Sugimoto, din orașul Kochi, a plecat într-o cursă de încercare cu un automobil al cărui motor funcționează cu vapori de apă și benzină în stare gazoasă. Informînd presa despre noul procedeu, Sugimoto a declarat că amestecul de vapori și gaze de benzină este foarte economicos : motorul consumă de două ori mai puțin carburant, deși atinge viteze de peste o sută de kilometri pe oră. În schimb, nu răspîndește gaze poluante în atmosferă. După o cursă de 700 km, Sugimoto speră să-și breveteze invenția.

TEHERAN

Convorbiri româno-iraniene privind dezvoltarea colaborării economice

TEHERAN 24. Corespondentul Agerpres transmite : La Teheran au început, luni, lucrările celei de-a 11-a sesiuni a Comisiei mixte ministeriale de colaborare economică și tehnică între România și Iran. Delegația României este condusă de Ion Pățan, viceprim-ministru al guvernului și ministru al comerțului exterior și cooperării economice internaționale, iar cea a Iranului de Fereidun Mahdavi, ministru al comerțului.

În cadrul discuțiilor, părțile au abordat aspecte privind evoluția schimburilor comerciale și a cooperării economice dintre cele două țări, modul cum se aduc la îndeplinire măsurile convenite de președintele Nicolae Ceaușescu și Șahinșahul Mohammad Reza Pahlavi Aryamehr pentru extinderea și aprofundarea continuă, pe multiple planuri, a relațiilor dintre România și Iran.

Tovarășul Ion Pățan s-a întîlnit cu M. Samii, președintele Băncii iraniene de dezvoltare a agriculturii, cu care a abordat probleme legate de extinderea cooperării bilaterale în domeniul agricol. La întîlniri a participat Nicolae Doicaru, consilier al președintelui României.

Seara, ministrul iranian al comerțului a oferit un dineu în cinstea oaspetelui român. Fereidun Mahdavi și Ion Pățan au toastat în sănătatea președintelui Nicolae Ceaușescu și a Șahinșahului Aryamehr, pentru continua adîncire a raporturilor prietenești dintre România și Iran.

ORIENTUL APROPIAT

Secretarul general al O.N.U., Kurt Waldheim, a sosit, luni, la Tel Aviv, venind de la Damasc.

În capitala Siriei, secretarul general al O.N.U. a avut convorbiri cu președintele Hafez El Assad și cu vicepremierul și ministrul de externe, Abdel Halim Khaddam. El a declarat că aceste convorbiri au fost rodnice și s-au referit la situația din Orientul Mijlociu.

De asemenea, Kurt Waldheim a avut la Damasc o întrevedere cu președintele Comitetului Executiv al Organizației pentru Eliberarea Palestinei, Yasser Arafat.

★

BEIRUT 24 (Agerpres). O reuniune a Comitetului național pentru dialog — for care grupează 20 de personalități politice libaneze dintre cele mai proeminente — convocată luni de premierul Rashid Karame în scopul găsirii unei modalități de reglementare a situației grave din țară, a eșuat. Într-o declarație făcută presei după această reuniune, premierul Rashid Karame a apreciat că situația din țară a devenit „incontrolabilă".

agențiile de presă transmit :

Protocol. La Alger a fost parafat protocolul între Guvernul Republicii Socialiste România și Guvernul Republicii Algeriene Democratice și Populare cu privire la trecerea de la regimul de plăți în clring la regimul de plăți în devize liber convertibile. Protocolul va intra în vigoare începînd cu 1 ianuarie 1976.

La Copenhaga a avut loc o plenară lărgită a Comitetului Central al P.C. din Danemarca. Participanții au examinat situația economică a țării, în special problema șomajului, și au discutat sarcinile ce le revin comuniștilor danezi în întărirea mișcării sindicale. Plenara a examinat, de asemenea, desfășurarea pregătirilor pentru Congresul al XXV-lea al partidului, care va avea loc în septembrie 1976. Raportul la plenară a fost prezentat de Knud Jespersen, președintele P.C. din Danemarca.

Intrevedere. Den Siao-pin, vicepremier al Consiliului de Stat al Republicii Populare Chineze, a primit, luni, pe ministrul afacerilor externe al Franței, Jean Sauvagnargues, aflat în vizită oficială la Pekin.

Colocviu. Sub auspiciile Institutului „Charles de Gaulle" a avut loc la Paris colocviul internațional pe tema : „Condițiile independenței naționale în lumea contemporană", la care au luat parte delegați din 32 de țări. Din partea țării noastre, Nicolae Fotino, director științific al Asociației de drept internațional și relații internaționale, a prezentat, în cadrul colocviului, comunicarea intitulată : „Principiul de independență națională în politica externă a României". De asemenea, a fost prezentată tema „Aspectele actuale ale dezarmării. Considerații privind apărarea patriei de către întregul popor în România", de colonel dr. Traian Grozea, de la centrul de studii și cercetări de istorie și teorie militară.

Comunicat. Convorbirile dintre conducătorii sovietici și președintele Italiei au fost consacrate problemelor extinderii în continuare a colaborării bilaterale și au prilejuit un schimb de păreri asupra principalelor probleme internaționale actuale de interes comun — se spune în comunicatul publicat la încheierea vizitei în Uniunea Sovietică a președintelui Giovanni Leone.

Devalorizare. Un comunicat al guvernului israelian a anunțat devalorizarea lirei israeliene cu 1,5 la sută, începînd de luni 24 noiembrie, ceea ce reduce paritatea monedei israeliene de la 7 la 7,10 față de un dolar S.U.A. Este a șasea devalorizare hotărîtă de guvernul israelian în ultimele 12 luni.

În orașul Reggio Calabria a avut loc o conferință organizată de Partidul Comunist Italian pe tema situației femeii în agricultura Italiei. La conferință s-a arătat că în ultimii zece ani numărul femeilor care lucrează în agricultură a scăzut la jumătate, iar o mare parte din femei nu au de lucru decît 2—3 luni pe an. Participanții au lansat un apel femeilor care lucrează în agricultură de a intensifica lupta pentru o nouă politică economică îndreptată spre combaterea crizei economice cu care este confruntată țara.

Grup parlamentar comun. Partidul Elvețian al Muncii și Partidul Socialist autonom al cantonului Tessin au hotărît să formeze un grup parlamentar comun în Consiliul Național pe perioada actualei legislaturi (1975—1979). Decizia a fost publicată într-un comunicat comun al celor două formațiuni politice.

Acuzare. Trei conducători ai firmei „Chisso", întreprindere care a fost făcută responsabilă pentru poluarea cu mercur a unei întregi regiuni japoneze, ceea ce a dus la apariția bolii Minamata, au fost acuzați de poliția prefecturii Kumamoto de omucidere involuntară. Boala Minamata — reprezentînd, în esență, o dereglare gravă și ireversibilă a sistemului nervos în urma consumării de pește contaminat cu mercur — a provocat, pînă în prezent, în Japonia, moartea a peste 150 de persoane și îmbolnăvirea altor aproximativ 900.

Incendiu. Un puternic incendiu a mistuit circa 5 000 ha de pădure dintr-o rezervație națională americană situată în apropiere de Los Angeles. Din cauza vîntului, focul s-a extins cu repeziciune, zădărnicind eforturile pompierilor.

„Fumatul interzis pe șosea". Inscripția cu totul neobișnuită, întîlnită de-a lungul unui perimetru de mai multe mile, vestește că ne apropiem de cunoscuta rafinărie de la Abadan. Aerul este atît de saturat cu vapori explozibili, încît chiar de la o asemenea distanță apreciabilă de coloanele argintii, asemănătoare unor uriașe tuburi de orgă, ale instalațiilor de rafinare o mică scînteie poate avea consecințe incalculabile. Sîntem spre extremitatea sudică a străvechii provincii a Kuzistanului, multă vreme cunoscută ca o veritabilă împărăție a trestiei de zahăr. Dar trestia de zahăr a încetat de mult să mai constituie cartea de vizită a provinciei. Marea aventură a început în 1901, cînd un om de afaceri britanic, pe nume D'Arcy, a obținut pe o nimica toată concesiunea zonei din jurul localității Masjed-Solaiman. Trei ani mai tîrziu erupea primul puț petrolier, anunțînd intrarea Iranului în era țițeiului, iar după încă un deceniu, în 1913, rafinăria de la Abadan era dată în funcțiune. Restul este îndeobște cunoscut, Abadanul fiind astăzi sinonim cu industria petrolieră iraniană, revenită între timp în mîinile adevăraților săi stăpîni.

Celălalt sinonim, insula Kharg, situată în aceeași provincie, ceva mai spre sud, în apele Golfului, are o istorie mult mai recentă, ceea ce însă nu a împiedicat-o să ia locul Abadanului ca centru petrolier al Iranului. Dacă la Abadan se prelucrează zilnic 480 000 de barili de petrol brut, din instalațiile Khargului se pompează în tanțurile petroliere țiței în cantități ce pot ajunge pînă la 6 milioane barili (aproape 960 000 tone) pe zi.

S-ar părea că petrolul, rafinat sau brut, reprezintă alfa și omega Kuzistanului, dar nu este așa. Aurul negru face casă bună cu „aurul albastru", gazele naturale aflate în cantități incomensurabile tot la Masjed-Solaiman. Combustia spontană a gazelor naturale a dat naștere în vremurile străvechi mitului focului veșnic. Transportat prin conducte cale de 174 km pînă la Bandar Shahpour, portul învecinat Abadanului, gazul se

Însemnări de călătorie din Iran

Repere și priorități ale dezvoltării

transformă în produse de însutită valoare: amoniac, acid sulfuric, acid fosforic și în special uree, deosebit de căutată ca îngrășămînt artificial. Or, de nimic — în afară de apă — nu duce mai mult lipsă solul Iranului, pe care mileniile în succesiunea lor neîntreruptă și clima aridă l-au secătuit de vlagă, decît de îngrășăminte. Și în aceste condiții Bandar Shahpourul dobîndește o importanță deosebită în viața economică a țării. Prin acțiunea combinată a îngrășămintelor și a canalelor de irigație comandate de marele baraj de la Dez, pămîntul Kuzistanului a devenit astăzi una din regiunile cele mai fertile ale țării, furnizîndu-i nu mai puțin de o cincime din producția de alimente de care are nevoie. Lanurile de grîu, porumb, ovăz, între care se intercalează cringurile de portocali și lămîi, sau pîlcuri de curmali, decupînd pe întinsul provinciei dreptunghiuri și pătrate unde galbenul auriu al grînelor coapte alternează cu verdele lucios al frunzișului citricelor, dau măsura acestei fertilități regăsite. Iar roadele pămîntului nu mai revin atotputernicilor moșieri de odinioară, care stăpîneau pînă la 150 sate fiecare, ci acelor care îl muncesc efectiv, adunați astăzi în cooperative.

Planul de dezvoltare a Kuzistanului nu se limitează numai la petrol și agricultură. Beneficiind de o coastă întinsă, una din preocupările prioritare la ora actuală ale provinciei și în general ale întregii țări o reprezintă dezvoltarea cît mai rapidă a capacităților portuare pentru alte mărfuri decît petrolul — proiectele existente preconizînd ca de la circa 12 milioane tone, în prezent, ceea ce, spun gazdele, este cu totul insuficient, să se ajungă la 33 milioane tone în 1978.

Prin amploarea lor, aceste proiecte reprezintă un vast teren de cooperare internațională și interlocutorii iranieni țin să-și exprime imediat, în acest context, satisfacția pentru colaborarea cu România.

Aici, după ce s-au construit fabrica de tractoare de la Tabriz și stațiile service pentru tractoare de la Kermanshah, complexul agrozootehnic de la Rasht, unul din cele mai mari din întreaga țară, fabrica de produse sodice de la Shiraz, complexul forestier de la Neka, linia de fabricare a pîinii de la Teheran, se evidențiază creșterea continuă a schimburilor comerciale, al căror volum a întrecut în 1973 de 9 ori pe cel din 1966, urmînd să crească substanțial în continuare pînă la sfîrșitul acestui an. Posibilitățile de extindere pe mai departe a colaborării și schimburilor în toate domeniile sînt însă departe de a fi epuizate. Așa după cum au ținut de altfel să sublinieze în convorbirile avute cu grupul de ziariști români personalități ca Ahmad Kouros, adjunct al ministrului economiei și finanțelor, sau Ahmad Memarzadeh, adjunct al ministrului comerțului, ca și alți interlocutori iranieni, este de așteptat ca noua întîlnire dintre președintele Nicolae Ceaușescu și șahinșahul Mohammad Reza Pahlavi Aryamehr să acționeze ca un puternic factor stimulator pentru fructificarea acestor posibilități, corespunzător deopotrivă intereselor României și Iranului, țări care se întîlnesc în voința comună de a acționa cît mai energic pîrghiile dezvoltării și progresului.

Romulus CAPLESCU

REDACȚIA ȘI ADMINISTRAȚIA : București, Piața Scînteii. Tel. 17 60 10, 17 60 20. Abonamentele se fac la oficiile poștale și difuzorii din întreprinderi și instituții. Din străinătate, abonamentele se fac prin ILEXIM — Departamentul export-import presă, București, Calea Griviței nr. 64—66 P.O.B. — 2001, telex : 11 683 sau 11 226. Tiparul : Combinatul Poligrafic CASA SCÎNTEII 40 360