PROLETARI DIN TOATE ŢĂRILE, UNIŢI-VĂ!

Scînteia

ORGAN AL COMITETULUI CENTRAL AL PARTIDULUI COMUNIST ROMÂN

Anul XLV Nr. 10 488 Prima ediţie | Marţi 11 mai 1976 | 6 PAGINI — 30 BANI

ANIVERSAREA PARTIDULUI COMUNIST ROMÂN sărbătoare a unităţii poporului în jurul partidului

„Cea de-a 55-a aniversare a Partidului Comunist Român s-a transformat într-o puternică manifestare a voinţei şi hotărîrii oamenilor muncii, fără deosebire de naţionalitate, a întregului nostru popor, de a înfăptui neabătut politica internă şi externă a partidului, de a da viaţă istoricelor hotărîri ale Congresului al XI-lea, Programului de făurire a societăţii socialiste multilateral dezvoltate şi înaintare a României spre comunism".

NICOLAE CEAUŞESCU

Din cuvîntarea rostită în ziua de 8 mai 1976, la marea manifestare populară din Capitală

Aniversarea a 55 de ani de la crearea P.C.R. — marcată de grandioasa manifestare din Capitală, în cadrul căreia peste 200 000 de participanţi au ascultat cu deosebit interes, cu entuziasm, profunda şi mobilizatoarea cuvîntare a tovarăşului Nicolae Ceauşescu — s-a reliefat ca un eveniment deosebit de important, cu ecouri fertile în întreaga viaţă a societăţii noastre. Se poate aprecia că acest eveniment a depăşit considerabil sfera unui moment aniversativ, transformîndu-se într-o manifestare politică de amplă rezonanţă, la scara întregii noastre naţiuni socialiste. Prin forme din cele mai variate, expresii din cele mai diverse ale înaltei conştiinţe şi responsabilităţi patriotice — prin avîntul întrecerii socialiste, prin ansamblul de manifestări politico-ideologice şi cultural-educative consacrate operei de educare socialistă, prin importantele succese obţinute în toate domeniile — şi-au găsit o **pregnantă ilustrare ataşamentul poporului faţă de partid, fidelitatea cu care aplică politica partidului, unitatea strînsă a întregii noastre naţiuni, a tuturor cetăţenilor ţării — fără deosebire de naţionalitate — în jurul partidului.**

Ca un moment culminant în suita acţiunilor prin care ţara întreagă şi poporul întreg şi-au sărbătorit partidul s-a înscris grandioasa manifestare populară din Capitală. Fără îndoială că această manifestare va rămîne înscrisă ca una din cele mai înflăcărate, mai entuziaste, mai directe expresii ale simţămintelor nu numai ale cetăţenilor Capitalei, ci ale tuturor fiilor patriei faţă de partid — simţăminte de dragoste, de stimă şi preţuire, de totală identificare. Oricine a trăit acest moment, oricine l-a urmărit a putut înţelege mai profund acea realitate majoră ce caracterizează viaţa social-politică a României — unitatea organică dintre partid şi popor — a putut înţelege de unde îşi trage partidul nostru nesecatul său izvor de forţă: din legătura intimă cu glia patriei, din consecvenţa neabătută cu care exprimă voinţa şi interesele poporului, din fidelitatea faţă de teoria revoluţionară a clasei muncitoare, concepţia materialismului dialectic şi istoric. „Partidul — Ceauşescu — România", aceste cuvinte, asociate în cugete şi inimi, scandate entuziast la toate manifestările, de la un capăt la altul al ţării, au arătat cum nu se poate mai elocvent cît de bine ştie să aprecieze poporul pe cei ce se dedică binelui poporului, propăşirii patriei.

Cuvîntarea pe care secretarul general al partidului a rostit-o cu prilejul marii manifestări populare din Capitală a constituit o nouă expresie a clarviziunii cu care partidul nostru, pe baza teoriei revoluţionare celei mai înaintate şi pornind de la sintetizarea învăţămintelor întregii sale istorii, de la realităţile concrete ale ţării, trasează direcţiile fundamentale de construcţie socialistă în lumina Programului adoptat de cel de-al XI-lea Congres. O vastă activitate de dezvoltare industrială şi sporirea eficienţei întregii activităţi economice; afirmarea tot mai amplă a revoluţiei tehnico-ştiinţifice prin dezvoltarea cercetării şi introducerea pe scară largă a progresului tehnic; dezvoltarea într-un ritm intens a agriculturii; creşterea bunăstării oamenilor muncii; dezvoltarea învăţămîntului, înflorirea

(Continuare în pag. a V-a)

LA ZI ÎN INDUSTRIE INVESTIŢII

Autoutilare — în strînsă legătură cu producţia

Un angajament care poate fi realizat: Devansarea termenului

ÎN PAGINA A III-A

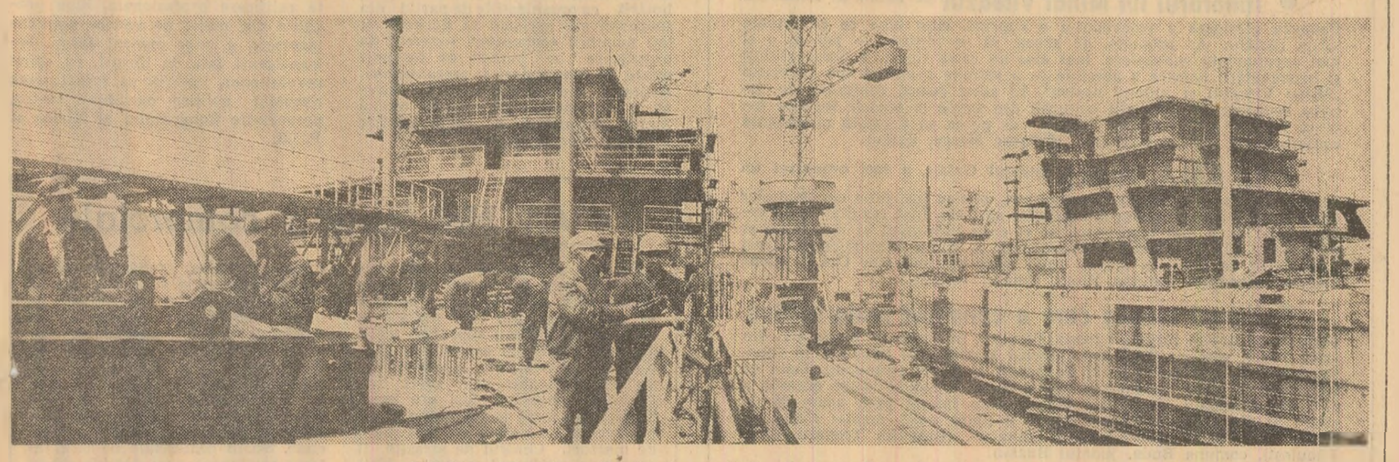

Activitate intensă la Şantierul naval din Drobeta Turnu-Severin — Foto: E. Dichiseanu

La zi în AGRICULTURĂ

O importantă lucrare agricolă se încheie: ÎNSĂMÎNŢĂRILE şi altă importantă lucrare începe: ÎNTREŢINEREA CULTURILOR

Condiţiile meteorologice din ultimele două săptămîni, caracterizate prin ploi abundente şi scăderea temperaturii, au determinat în majoritatea judeţelor prelungirea însămînţărilor, îndeosebi la porumb. Astfel, în prezent, potrivit datelor centralizate la ministerul de resort, porumbul se însămînţează pe ultimele 20 000 hectare în întreprinderile agricole de stat şi 100 000 hectare în cooperativele agricole, terenuri situate îndeosebi în zonele de nord ale ţării. De asemenea, mai sînt de însămînţat unele suprafeţe cu soia, fasole şi alte culturi care au nevoie de mai multă căldură. **În cîmpiile din sud şi vest, principala zonă cerealieră a ţării, porumbul a fost însămînţat pe toate suprafeţele prevăzute şi există condiţii ca această lucrare să se încheie, în scurt timp, şi în zona colinară.**

Specialiştii apreciază că, deşi ploile au stînjenit desfăşurarea normală a însămînţărilor, ele au fost foarte folositoare, refăcînd rezerva de umezeală din sol, îndeosebi în Bărăgan şi sudul Moldovei, unde deficitul de umiditate, la începutul primăverii, era destul de accentuat. **Au fost create, aşadar, condiţii optime pentru dezvoltarea semănăturilor de toamnă, pentru germinarea şi răsărirea normală a culturilor însămînţate în primăvară. Hotărîtoare pentru obţinerea unor recolte mari este acum executarea la timp şi de bună calitate a prăşitului, a celorlalte lucrări de întreţinere.** Se poate spune că de acum înainte recolta depinde, în cea mai mare măsură, de oameni, de priceperea şi hărnicia lor, de modul cum vor şti şi cum vor acţiona pentru ca toate lucrările să fie făcute fără întîrziere. La semănat au lucrat mai mult mecanizatorii din S.M.A. şi I.A.S. La întreţinerea culturilor, alături de ei, trebuie să iasă în lanuri sutele de mii de cooperatori, toţi locuitorii satelor. În timpul campaniei de însămînţări, organele şi organizaţiile de partid, comandamentele locale şi conducerile unităţilor agricole şi-au dovedit capacitatea organizatorică, asigurînd desfăşurarea în bune condiţii a semănatului. Acum, fiind vorba de lucrări la care trebuie să participe un mare număr de oameni, **are un rol hotărîtor munca politică desfăşurată de organizaţiile de partid pentru concentrarea eforturilor tuturor locuitorilor de la sate la întreţinerea culturilor.**

În numeroase cooperative agricole şi întreprinderi agricole de stat, îndată ce sfecla de zahăr, floarea-soarelui şi alte culturi au răsărit, s-a trecut cu toate forţele la prăşit. Merită subliniat faptul că, în timp scurt, în cooperativele agricole din judeţele Dolj, Olt, Teleorman, Ilfov, Buzău, Satu-Mare s-a încheiat prima prăşilă manuală la sfecla de zahăr, iar în judeţul Ialomiţa această lucrare este pe sfîrşite. La centrala de specialitate se apreciază că, în unele judeţe, atît prăşila mecanică la sfecla de zahăr, cît şi cea manuală se desfăşoară în ritm nesatisfăcător. Este adevărat că în unele zone culturile abia au răsărit. În altele însă, sfecla de zahăr este mare, se dezvoltă viguros, dar lucrările de întreţinere întîrzie. În cooperativele agricole din judeţul Timiş au fost prăşite suprafeţe mult mai mici decît în judeţele vecine — Arad şi Bihor. Şi la prăşitul florii-soarelui se constată diferenţe mari între judeţele care beneficiază de aceleaşi condiţii climatice. În cooperativele agricole din judeţele Olt şi Teleorman, prima prăşilă mecanică la floarea-soarelui s-a făcut pe mai mult de jumătate din suprafaţa cultivată, în timp ce în judeţul Dolj această lucrare s-a executat în proporţie mult mai mică. Mai rău este că în unele unităţi agricole din diferite judeţe, deşi plantele sînt mari, iar buruienile se înmulţesc, prăşitul nu a început. **În şedinţa comandamentului central care a avut loc vineri, 7 mai, s-a indicat ca imediat să se treacă la prăşit, atît mecanic, cît şi manual, pentru a se asigura cele mai bune condiţii de dezvoltare plantelor cultivate.**

Avînd în vedere rolul mare pe care îl au în balanţa recoltei lucrările de întreţinere a culturilor, se cere ca, în aceste zile, întreaga forţă de muncă de la sate să iasă la cîmp. Acolo unde nu pot intra mijloacele mecanizate, este necesar să se lucreze manual. După cum se ştie, culturile prăşitoare au fost repartizate în acord global pe echipe. **Organizaţiile de partid de la sate, conducerile unităţilor agricole au datoria să consolideze aceste formaţii de muncă, dezvoltînd spiritul de echipă şi organizînd întrajutorarea acolo unde este nevoie.** Peste tot este necesar să se lucreze din plin, cu toate forţele la întreţinerea culturilor, respectîndu-se cu rigurozitate normele de calitate — condiţie hotărîtoare pentru obţinerea de recolte sporite în acest an.

Pentru îndeplinirea cincinalului, pentru înflorirea tuturor regiunilor, pentru înfăptuirea Programului ideologic al partidului

Dezvoltarea atitudinii noi, socialiste faţă de muncă

TRIBUNA EXPERIENŢEI ORGANIZAŢIILOR DE PARTID

din judeţul GORJ

Gheorghe PALOŞ

Prim-secretar al Comitetului judeţean Gorj al P.C.R.

Urmare firească a politicii partidului de repartizare raţională a forţelor de producţie pe întreg teritoriul ţării, economia judeţului Gorj a cunoscut în ultimii zece ani ritmuri înalte de industrializare, pe primul loc aflîndu-se întreprinderile extractive, energetice, ale materialelor de construcţie. Continuarea acestui ritm la parametri noi, superiori în cincinalul 1976—1980, în consens cu sarcinile dezvoltării economico-sociale stabilite de Congresul al XI-lea al partidului, va însemna pentru judeţul nostru un volum de investiţii de peste 34 miliarde lei. Această sumă depăşeşte cu mult fondurile alocate în ultimii 25 de ani şi va face posibil ca în 1980 producţia industrială globală să treacă de 17 miliarde lei.

„Un obiectiv central al întregii munci politico-educative îl constituie — aşa cum a subliniat tovarăşul Nicolae Ceauşescu — **dezvoltarea spiritului de ordine şi disciplină muncitorească, condiţie de importanţă determinantă pentru o rodnică desfăşurare a activităţii productive în toate unităţile economice".** O asemenea activitate trebuie să conducă, firesc, la creşterea responsabilităţii fiecărui muncitor şi specialist faţă de îndeplinirea obligaţiilor profesionale, la înrădăcinarea spiritului muncitoresc în toate colectivele.

Mulţimea şi complexitatea sarcinilor economice au impus şi impun o amplă mobilizare de forţe materiale şi umane, o continuă activitate de pregătire profesională şi de educaţie revoluţionară a viitoarelor cadre, care se formează şi cresc odată cu întreprinderile, şantierele, unităţile agricole socialiste, cu instituţiile din judeţ. Acest profund şi complex proces este urmărit şi condus prin acţiunile iniţiate de comitetul judeţean, de organizaţiile de partid în vederea educării în spirit socialist, a formării unei atitudini noi faţă de muncă, faţă de proprietatea obştească.

După cum s-a apreciat şi în cadrul dezbaterilor privind îndeplinirea Programului ideologic al partidului, biroul comitetului judeţean de partid, pornind de la necesitatea ca activitatea de ridicare a conştiinţei socialiste să se situeze în miezul actualităţii, printr-o legare cît mai strînsă de îndeplinirea principalelor obiective economico-sociale, a insistat ca întreg ansamblul pîrghiilor şi instrumentelor muncii politico-educative să fie orientat în direcţia dezvoltării spiritului de răspundere, înţelegerii importanţei realizării ritmice şi la un înalt nivel calitativ a sarcinilor de plan, a generalizării experienţei înaintate. Eficienţa acestor strădanii este ilustrată, între altele, de faptul că 11 unităţi economice au îndeplinit cincinalul 1971—1975 înainte de termen, realizînd o producţie suplimentară de 654 milioane lei.

Printr-o mai bună organizare a muncii de partid, folosind o gamă largă de mijloace politice, am reuşit să facem ca adunările de partid, sindicat, U.T.C., adunările generale ale oamenilor muncii din întreprinderi şi ale membrilor cooperatori să constituie un cadru politico-organizatoric cît mai eficient pentru educarea comunistă a maselor, pentru dezbaterea principalelor sarcini care ne stau în faţă şi a mijloacelor prin care le putem înfăptui.

Cu doi ani în urmă, întreţinerea şi repararea maşinilor şi utilajelor din unităţile miniere nu erau peste tot corespunzătoare, ceea ce îngreuna îndeplinirea ritmică a planului. Pe baza analizei şi a hotărîrilor adoptate de biroul comitetului judeţean de partid, s-au iniţiat dezbateri în cadrul organizaţiilor de bază şi al comitetului de partid, iar ulterior problemele au făcut obiectul discuţiilor cu organele de conducere colectivă, precum şi cu masa largă a muncitorilor şi specialiştilor. Măsurile organizatorice stabilite cu aceste prilejuri s-au împletit strîns cu o varietate de acţiuni politico-educative, desfăşurate neîntrerupt. Rezultatele s-au concretizat, în scurt timp, în îmbunătăţirea situaţiei, în îndeplinirea şi chiar depăşirea sarcinilor de plan de către majoritatea exploatărilor şi carierelor.

Un alt exemplu prezintă activitatea Combinatului de lianţi şi azbociment Tîrgu-Jiu, care, în primii ani ai cincinalului trecut, nu realiza indicatorii de plan, în principal din cauza atitudinii necorespunzătoare faţă de muncă a unor angajaţi — muncitori şi cadre tehnice. Mulţi dintre aceştia, cu precădere tineri, provenind din mediul rural, nu aveau o temeinică educaţie muncitorească, se deprindeau mai greu cu disciplina industrială. Birourile comitetelor judeţean şi municipal de partid au desemnat un număr de tovarăşi care să sprijine şi să îndrume, pe o perioadă mai îndelungată, organele şi organizaţiile de partid, de masă şi obşteşti din combinat. Aspectele deficitare şi măsurile preconizate au fost analizate în adunări de partid, ale organizaţiilor de masă şi ale angajaţilor, s-au îmbunătăţit şi concretizat agitaţia vizuală, gazetele de perete, agitatorii au acţionat mai operativ şi eficient, s-au întocmit programe speciale ale brigăzilor artistice de agitaţie. Aceste acţiuni concertate s-au reflectat în îmbunătăţirea radicală a activităţii economice, unitatea situîndu-se ulterior printre întreprinderile fruntaşe pe ramură.

Mult mai bine au înţeles cadrele noastre în ultimii ani rolul educativ deosebit de important pe care îl are tematica pusă în discuţia adunărilor de partid şi a plenarelor din întreprinderi, şantiere şi unităţi agricole. De o mare eficacitate s-a dovedit punerea în dezbaterea comuniştilor a unor teme de importanţă fundamentală pentru viaţa colectivelor de muncă, aşa cum sînt: folosirea timpului de lucru, a capacităţii maşinilor şi utilajelor; reducerea consumului de materii prime şi materiale, a energiei şi combustibilului; ritmicitatea lucrului pe şantiere; participarea la muncă în agricultură — obligaţie a tuturor cetăţenilor de la sate; atitudinea înaintată faţă de muncă şi altele. În numeroase adunări sindicale şi ale U.T.C. un loc

(Continuare în pag. a II-a)

Soarele şi pîinea

Primăvara, soarele răsare în Bărăgan mare cît o roată de car. În anii de demult, ai săracei, privindu-i discul de foc, care vibra urcînd pe linia orizontului, oamenii îl admirau închipuindu-şi-l o pîine uriaşă. O pîine a lor — abia ieşită din cuptor, bine rumenită, bună să-i îndestuleze pe toţi.

Imaginea „pîinii" din zori a întemeiat o relaţie sigură: cea dintre soare şi munca pentru pîine; aici, în Bărăgan, ca pretutindeni unde se lucrează pămîntul, omul trebuie să plece la muncă odată cu răsăritul soarelui dacă vrea ca pîinea să-i bucure masa şi casa.

Cel care-mi aminteşte aceste lucruri, bătînd hotărît cu dunga unei palme peste suprafaţa celeilalte, este tovarăşul Vasile Marinescu, primarul comunei Mînăstirea, judeţul Ilfov. Iar dacă o face, are el un năduf.

PICĂTURA DE CERNEALĂ

— Păi cum să n-am? — zice. Mai sînt unii — fie ei cooperatori, tractorişti, brigadieri, chiar şi specialişti cu mai mare răspundere — pentru care ceasul cîmpului sună cam tîrziu...

— Dar e normal? — întreb şi eu, mirat de-adevăratelea. Şi cum se explică?

— Cum să fie normal? Adică noi facem azi o agricultură după reguliile învăţate la institutul agronomic, şi să fie normal să nu se ştie regula cea mai simplă a lucrului la cîmp? Ce zici dumneata?

— Poate că nu o ştiu, sau au uitat-o?...

— Ba ştiu. Dar unii dintre ei — şi noi am avut vreo cîţiva dintre aceştia! — n-au învăţat, cum ziceţi dumneavoastră, gazetarii, şi „relaţia" aceea dintre pîine şi soare. Aici, în Bărăgan, începînd de primăvara, de la semănat, pînă toamna, la încheierea culesului, indiferent ce eşti — brigadier sau inginer, tractorist sau cooperator — trebuie să te prinză răsăritul în cîmp, la treabă. De multe ori, cînd încă nu s-a luminat, mai baţi prin porţi, mai trezeşti pe lenevoşi, unde vezi că ferestrele nu s-au aprins. Că, de, aşa-i munca în agricultură... Nu-mi aşteptă, dumneata, să vii ca la birou, la opt treizeci, fiindcă s-a dus pîinea!

...Cei cîţiva despre care-mi vorbea primarul din Mînăstirea au plecat din localitate. Ei ştiu de ce. Indiferent prin ce locuri s-ar fi dus însă, zicea tovarăşul Marinescu, trebuie să ştie şi regula asta de aur, care spune că peste tot unde se seamănă şi se culege, ora răsăritului *este* ora muncii.

Eugen FLORESCU

REPORTAJ DIN ACTUALITATEA SOCIALISTĂ A ŢĂRII

Virtuoşi ai industriei arădene

Reportaj de **Valeriu RĂPEANU**

Pentru mulţi dintre noi Aradul este unul din oraşele ţării care au ceea ce se numeşte o tradiţie industrială. Unii ne mai amintim, din copilăria petrecută între cele două războaie mondiale, de fabrica de vagoane, de fabrica de ţesături. Ce a păstrat astăzi Aradul din toate acestea? Fără îndoială întîlnim şi acum unele din vechile unităţi industriale de atunci, dar multe din ele, cum este de pildă fabrica de mobilă, au trecut de la faza artizanală, la o producţie de serie mare. Artizanală aici, de pildă, mai este iscusinţa oamenilor acestora care reuşesc să dea în ţară şi peste hotare produse de artă, de o mare fineţe a concepţiei şi a execuţiei. E drept, la combinatul de prelucrare a lemnului sînt folosite numeroase maşini, dar produsul finit, modelat şi împodobit conform trăsăturilor stilurilor din diferite epoci şi secole, are nevoie de o reală iscusinţă. O iscusinţă a gîndului, îndemînare şi precizie, pe care le-am admirat deopotrivă în atelierele unde oameni tineri şi chiar foarte tineri mînuiesc complicate maşini, lucrează în vastele săli luminoase în care 180 de sculptori manuali (media lor de vîrstă este de 25 de ani) muncesc cu un talent demn de toată admiraţia. Închipuiţi-vă o largă hală unde aceşti oameni tineri refac complicatele caracteristici ale unor stiluri de mobilă cu atîta exactitate artistică încît produsul finit nu pare cu nimic mai prejos de original. Sînt mii de muncitori în cele şapte secţii, fiecare din ele mai mare decît atelierul de altădată. Mobila produsă aici are pentru aceste calităţi de supleţe, trăinicie, eleganţă o deosebită căutare în străinătate şi producţia destinată exportului ocupă o mare pondere.

Expoziţia în care ne conduce inginerul Andrei Tuzat cuprinde numai un număr mic din variata gamă de produse; dar ceea ce încîntă ochiul aici este marea ingeniozitate şi calitatea deosebită a mobilei pe care combinatul o produce. Fie în reproducerea unor stiluri celebre, fie în mobila simplă, modernă, oamenii pe care i-am cunoscut dovedesc pasiune, aşa cum mi-am dat seama din ceea ce spun, fac şi din priceperea pe care o dovedesc Rudolf Hartman şi Ilie Nudin de la „secţia artă". Remarcabil este faptul că acum noi producem în serie mobilă de mare artă şi fineţe, că această mobilă este căutată în Europa, că mîna şi imaginaţia meşterilor noştri — toţi, de la inginer la muncitor — oameni foarte tineri — atestă nu numai o mare înzestrare tehnică, o pricepere deosebită, dar şi o reală pasiune. Pasiune care l-a făcut pe inginerul Romică Ţăranu să proiecteze un nou tip de mobilă numită „Bogdana", în stil brîncovenesc, expusă cu deosebit succes la Tîrgul de la Köln. Privind-o şi discutînd cu cei ce a proiectat-o, ca şi cu mulţi din cei ce o execută, mi-am dat seama că oamenii aceştia vădesc nu numai însuşirile unor buni meseriaşi, ci sînt dotaţi cu însuşiri de creatori. Care au studiat trăsăturile specifice ale ornamentaţiei naţionale şi ca şi a viitorului. Mai mult, în mintea noastră meseria de ceasornicar pare rezervată exclusiv preciziei şi îndemînării bărbăteşti. Dar cînd inginerul-şef Alexandru Grubei, un om ale cărui pricepere şi pasiune sînt într-adevăr exemplare, şi secretarul de partid al fabricii, Ioan Niga, preocupat de munca oamenilor, de problemele vieţii lor, de toate aspectele vieţii acestui colectiv, ne spun că din cei care alcătuiesc colectivul, cincizeci la sută sînt femei, aproape că nu ne vine a crede. Dar am pătruns în halele de montaj unde fete tinere, îmbrăcate în impecabile halate albe, execută la banda rulantă operaţii de mare fineţe şi delicateţe. După ce le vezi spui că într-adevăr alcătuirea unui ceasornic din zecile şi zecile de piese nu poate să fie decît rodul unei delicate munci de femeie. Ceasornice de diferite tipuri, de masă sau deşteptătoare, de la formele cele mai moderne pînă la cele „retro". O grupă de proiectare află ingenioase modele potrivite, să spunem, mobilierului de bucătărie în culori de o mare varietate, toate combinate cu un gust şi o sub-

(Continuare în pag. a V-a)

ÎN JUDEŢUL NEAMŢ

Planul anual la împăduriri a fost îndeplinit

Silvicultorii din judeţul Neamţ, cu participarea a mii de tineri, au realizat planul la împăduriri pe întregul an 1976. Astfel, în masivele muntoase Stînişoara, Ceahlău, Tazlău ş.a. s-au împădurit 2 150 hectare în fond forestier de stat şi 120 hectare în păduri de folosinţă comunală. De menţionat că 90 la sută din aceste împăduriri s-au făcut cu răşinoase, puietul fiind pregătit în întregime în pepinierele proprii ale inspectoratului silvic judeţean. (Ion Manea)

FAPTUL DIVERS

Chiparosul pe valea Bistriței

„Chiparosul de Oregon" este un arbore din specia rășinoaselor, intilnit in pădurile din America. Cercetătorii de la Baza experimentală silvică Hemeiuși, județul Bacău, l-au adus insă pe malurile Bistriței. El a fost aclimatizat în parcul dendrologic de aici, impreună cu alte specii de arbori exotici : pinul roșu, laricele de vest, tuia gigantica. Chiparosul este un arbore repede crescător, cu calități superioare celorlalte rășinoase. Intenția cercetătorilor de aici : să extindă chiparosul pe toată valea Bistriței.

De ce nu bea Costică bere

Cam la două-trei zile, Aurel Brătescu din stațiunea Călimănești intră în bufet să bea o bere. Totdeauna este insoțit de Costică. Fiind doi, ar trebui să comande, să zicem, două sticle de bere. Dar nu. De fiecare dată, Brătescu comandă o singură sticlă de bere. Și o bea singur. Costică stă și-l privește. Cine-i Costică ? Costică este un berbec. Cîntărește aproape 100 de kilograme ! Costică a apărut, cu doi ani în urmă, pe nepusă masă, în curtea lui Brătescu. Nimeni nu știe de unde și nimeni nu l-a dat dispărut. Costică este prieten cu toată lumea, inclusiv cu cei veniți în stațiune la odihnă. Ca să nu mai spunem că mulți dintre ei țin musai să se fotografieze alături de Costică. Este teribil de fotogenic.

Mulțumiri

In gospodăria unui cetățean din localitatea Valea Stanciului, județul Dolj, izbucnise un incendiu care amenința și alte case din jur. Imediat, elevii claselor a VI-a și a VII-a de la școala generală au pus mina pe extinctoare, găleți, lopeți. Cu mult curaj și multă hărnicie, elevii au reușit să localizeze și să stingă incendiul. Pentru frumoasa lor faptă, gospodarul le-a adresat micilor pompieri cele mai călduroase mulțumiri. Merită.

Fotbal cu... inventar!

Consiliul județean de educație fizică și sport Mehedinți a primit o cerere a cetățeanului Constantin Baltățeanu din Orșova. Era o cerere pentru legitimare. O cerere care avea antetul și viza secției de fotbal a asociației sportive „Dunarea" din localitate. In ziua in care i-a venit rîndul și respectivei cereri să fie luată in discuție, cineva a observat precum că in locul unde ar fi trebuit să fie viza medicală era aplicată o ștampilă pe care scria apăsat și clar : „Inventar". Probabil că pe la amintita asociație de fotbal răspunderea de la capitolul viză medicală suferă rău de tot.

Într-o noapte de nesomn

Vasile Nistor, elev la școala de șoferi profesioniști din Tg. Mureș, a prins „gustul volanului", deși nu a intrat incă în posesia carnetului de conducere. Pe la miezul unei nopți de nesomn a pus ochii pe autocamionul 21-MS-331 al autobazei I.T.A., s-a urcat la volan și hai la plimbare. După scurt timp, a nimerit intr-un gard. Intrucit izbitura n-a fost prea puternică, a continuat drumul pînă la Singer, în satul natal, unde a făcut un popas. De aici a plecat spre Războieni, dar taman în mijlocul cimpului s-a oprit motorul din lipsă de... benzină. A lăsat autocamionul de izbeliște și s-a intors la Tg. Mureș cu trenul. Apoi, a fost invitat la miliție.

Două accidente grave

Pe raza județului Neamț au avut loc două accidente grave de circulație :

Primul s-a produs din vina inginerului Constantin Amihăiesei, din Tg. Neamț. Deși nu avea permis de conducere, el a condus autoturismul 1-NT-837 cu viteză excesivă. Pierzind controlul volanului, s-a răsturnat cu mașina — cu patru persoane în ea — în canalul de aducțiune de la hidrocentrala Roznov. Două persoane și-au pierdut viața.

Al doilea accident a avut loc în comuna Tamășeni și se datorează șoferului Ioan Cocea. Conducînd autoturismul 1-BC-8084 în stare de ebrietate, a pierdut controlul volanului — s-a răsturnat cu mașina, care avea cinci persoane în ea, într-un lac de pe malul Siretului. Și în acest al doilea accident și-au pierdut viața alte două persoane.

Rubrică redactată de **Petre POPA** cu sprijinul corespondenților „Scinteii"

„ORAȘ FRUMOS" este orașul curat

Cum își îndeplinesc edilii și locuitorii Ploieștiului o importantă îndatorire

Impreună cu inspectori de la Centrul sanitar și antiepidemic al județului Prahova am efectuat un raid-anchetă prin cartiere, intreprinderi, piețe alimentare, depozite și magazine comerciale, din municipiul Ploiești, pentru a urmări modul în care se păstrează ordinea și curățenia. Se cuvine să subliniem că cetățenii Ploieștiului, antrenați de deputați, au depus eforturi sporite pentru înfrumusețarea orașului, au amenajat 160 de noi hectare de spații verzi, au plantat 140 000 de arbori și arbuști ornamentali, au reparat străzi, rigole, trotuare.

In raidul nostru am vizitat intreprinderi care pot fi date ca exemple demne de urmat in privința curățeniei și bunei gospodăriri. Așa, de pildă, in incinta intreprinderii „Dorobanțul" domnește pretutindeni ordinea și curățenia, există multe flori, multă verdeață. Frumos, plin de prospețime este și Bulevardul Castanilor, care leagă centrul Ploieștiului de gara de sud. Frumoase și curate sînt și străzile din centrul orașului. Peste 100 de cetățeni, dintre cei mai buni gospodari, s-au constituit in „pichete de educație și control", care veghează ca străzile centrale să fie totdeauna curate. Inițiativa a contribuit la formarea unui curent de opinie impotriva celor care murdăresc orașul. O inițiativă care merită să se extindă și în cartierele municipiului, precum și in alte localități urbane ale județului Prahova.

Cu toate aceste preocupări evidente pentru curățenie și igienă, nu toate cartierele Ploieștiului sînt îngrijite așa cum ar trebui să fie îngrijite cartierele unui mare centru urban și industrial. Iată-ne, de pildă, in cartierul „Bariera Unirii", la capătul de linie al Intreprinderii de transport in comun. Dispecera Veronița Orășanu abia așteptă să-și descarce sufletul : „Vedeți patiseria de alături ? Toată ziua, bună ziua, își depozitează aici, în stradă, gunoaiele. S-a format un adevărat maidan, iar în chioșcul de legume de alături, care stă închis încă de acum un an, cei de la patiserie aruncă în neorînduială tot felul de ambalaje, printre care și-au făcut cuib rozătoarele". Aceleași condamnabile neglijențe gospodărești am intîlnit și la cantonul aflat la numai 20 de metri. Acarul Tudor Manolescu, în loc să aibă în jurul lui o grădiniță cu flori, oază de verdeață și sănătate, suporta miasmele sufocante ale gunoaielor aruncate în jur de el și de ceilalți din cartier. Cam în aceleași condiții de necurățenie se complace și vecinul ceferistului, Nicolae Parotă, șeful stației PECO pentru butelii de aragaz.

Trecem linia de cale ferată și zăbovim cu privirea în incinta intreprinderii „1 Mai". Greu de închipuit și de redat în scris ce am văzut într-o intreprindere atît de mare și de renumită : peste tot — reziduuri de carbid, gunoaie, moloz, scînduri etc. etc. O adevărată rampă a neglijenței gospodărești ! Un muncitor ne-a spus cu amărăciune : „Știți cît de frumoasă era această porțiune a fabricii ? Ți-era mai mare dragul să mergi pe alei străjuite de pomi și flori". O situație asemănătoare, a lipsei de igienă și curățenie, intîlnim și în perimetrul cantinei-restaurant a aceleiași intreprinderi.

— De ce ? îl intrebăm pe magaziner, primul care ne-a ieșit în cale.

— Aplicăm și noi igiena în limita posibilităților (!?) — ne răspunde el.

Stăm de vorbă cu șeful serviciului administrativ al intreprinderii, tovarășul Mihai Stoian. Omul recunoaște că incinta intreprinderii nu arată ca lumea, dar nu e convins că el personal are prea mare vină. După părerea lui, principalii vinovați sînt cei de la investiții, responsabilul cantinei și încă vreo cîțiva. „Dar eu ce vină am ? Că eu le-am spus mereu de curățenie și ei nu m-au înțeles...". Căutăm să stabilim responsabilitățile pentru această stare de lucruri la comitetul de partid al intreprinderii. Tovarășul Toma Oprea, secretarul, ne ascultă atent și ne spune : „Vina este, evident, în primul rînd, a factorilor de răspundere din intreprindere, și acest lucru îl vom analiza cu prima ocazie. Dar, în afară de această lipsă de răspundere a lor, este vorba și de mentalitatea unor oameni care muncesc bine, sînt fruntași în muncă, dar care ignoră, pur și simplu, elementare reguli de igienă și curățenie la locul lor de muncă. Aici vom căuta să acționăm împreună cu comitetul sindicatului, pentru a găsi metode și soluții de a face, efectiv, educație cetățenească". Secretarul a criticat apoi organele centrului sanitar și antiepidemic, care s-au limitat pînă acum doar la amenzi și măsuri administrative și mai puțin la inițierea unor acțiuni preventive, educaționale.

A doua zi, pe marginea celor constatate în raidul-anchetă intreprins, am discutat cu gospodarii municipiului. Tovarășul Petre Tănăsescu, prim-vicepreședinte al comitetului executiv al consiliului popular, ne-a spus : „Multe am făcut, dar foarte multe mai avem de făcut. Trebuie să intreprindem acțiuni mai ferme de igienizare nu numai în centru, ci și în cartierele periferice. Pentru început, vom organiza întîlniri cu deputații și cetățenii pentru a crea un puternic curent de opinie împotriva tuturor celor care atentează la curățenia și igiena urbei, la sănătatea publică. Vrem să facem din Ploieștiul nostru într-adevăr un oraș curat și frumos".

Desigur, sînt intenții lăudabile, iar activitatea de pînă acum a probat eficacitatea măsurilor intreprinse de municipalitatea ploieșteană pentru a păstra ordinea, curățenia, aspectul civilizat al străzilor și piețelor, al unităților economice și instituțiilor publice. Dar starea de lucruri din unele cartiere, îndeosebi din perimetrul unor unități comerciale, precum și înfățișarea utilităților comune ale unor locuințe fac necesară o activizare mai puternică a tuturor factorilor chemați să vegheze la menținerea curățeniei localității — deputații, asociațiile de locatari, organele sanitare, cetățenii inșiși. În acest scop, se cere ca municipalitatea să creeze acel climat de răspundere din partea tuturor celor chemați să vegheze la menținerea ordinii și curățeniei nu numai pe străzile centrale ale orașului, ci în întregul său perimetru, să îndrepte eforturile nu numai spre plantarea de flori și amenajarea de spații verzi, ceea ce, desigur, e foarte bine, pentru ca orașul să fie mereu gătit de sărbătoare, dar și pentru menținerea igienei acestuia, pentru că, așa cum spune un proverb românesc, „curățenia e cea mai frumoasă gătală".

Constantin CAPRARU
corespondentul „Scînteii"

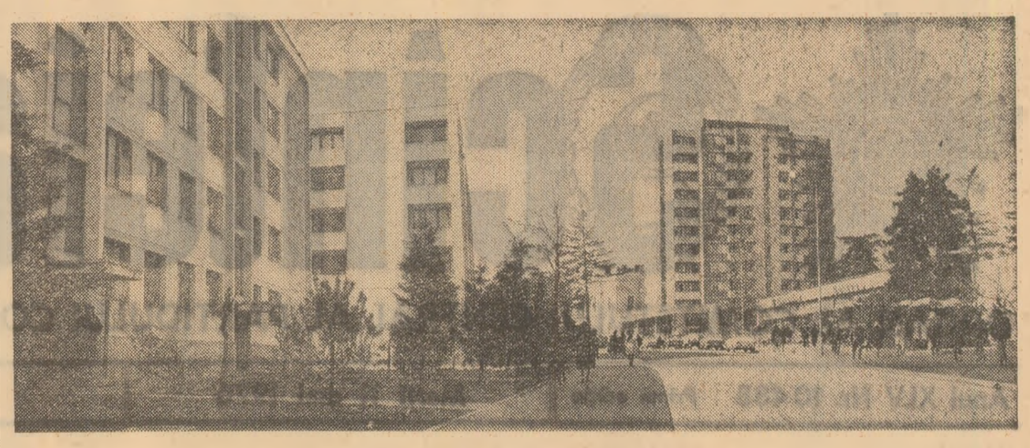

Botoșani : Aspect din centrul orașului — Foto : S. Cristian

Dezvoltarea atitudinii noi, socialiste față de muncă

(Urmare din pag. I)

important l-au ocupat temele legate de educarea comunistă a tinerilor, formarea lor în spirit revoluționar, ca oameni înaintați ai societății noastre, precum și cele vizînd respectarea eticii muncii etc.

Aceluiași scop îi subordonăm și propaganda de partid, informîndu-i pe lectori și propagandiști despre aspectele concrete ale producției, ale disciplinei de muncă și tehnologice, ceea ce-i ajută să nu se rezume, cu prilejul dezbaterilor din cercuri, doar la o legare formală a temelor cu viața colectivelor, ci să asigure punerea în discuție a unor situații concrete de la locurile de muncă, determinînd astfel luări de poziție și formularea de propuneri privind înlăturarea neajunsurilor. Preocuparea lectorilor, propagandiștilor și agitatorilor pentru perfecționarea și sporirea eficienței activității lor este stimulată de participarea la asemenea activități a membrilor organelor de partid, incepînd cu cei ai biroului comitetului județean. În acest context, consider necesar să subliniez că nu numai periodic, ci ori de cîte ori este nevoie, luăm măsuri pentru îmbunătățirea și reactualizarea modalităților de lucru ale colectivelor de agitatori, punem de acord agitația vizuală cu noile sarcini sau probleme apărute, acordăm o atenție deosebită unor active instrumente de influențare cum sînt gazetele de perete, gazetele satirice, brigăzile artistice de agitație.

Pe primul plan al preocupărilor noastre se situează intensificarea muncii politico-ideologice, îndeosebi în direcția îmbunătățirii conținutului său, în funcție de preocupările oamenilor și condițiile specifice din fiecare loc de activitate. Pe această linie, un rol important îl joacă modul în care sînt susținute inițiativele lansate de organizațiile de partid, de comuniști. O asemenea inițiativă, denumită sugestiv „Mina — o puternică familie socialistă", a apărut pentru prima dată în exploatările miniere din Motru. Vizînd cu precădere educarea angajaților în spiritul unei discipline ferme și al unei înalte răspunderi pentru munca fiecăruia și a întregului colectiv, al aplicării normelor și principiilor Codului etic comunist în viața de fiecare zi, ea atrage pe același front acțiunea conjugată a întregului arsenal al instrumentelor muncii politice. Prin panouri și grafice, prin bogatul material expus în sălile de apel și programele prezentate la stațiile de radioamplificare sînt larg popularizate și explicate obiectivele urmărite și modul de înfăptuire ; la rîndul lor, agitatorii angajează dialoguri zilnice aproape cu toți minerii. Dar inițiativa amintită nu este singura. „Ștafeta muncii politice de masă" — la C.P.L. Tg. Jiu, „Acasă la navetiști" — la I.M. Motru, I.M. Sadu și în alte părți contribuie, la rîndul lor, la crearea unei atitudini corespunzătoare față de muncă, față de îndatorirea ce revin fiecărula. Toate acestea se împletesc strîns cu un șir de alte acțiuni, dintre care amintim, de exemplu, pe cele intitulate : „Cu aceleași mașini și utilaje, să obținem realizări deosebite" — în bazinul carbonifer Motru ; „Eu produc, eu răspund, eu controlez" — la Combinatul de prelucrare a lemnului din Tg. Jiu ; „Să lucrăm o zi pe lună cu material economisit" — pe șantierele termocentralelor de la Rovinari și Turceni — care au fost încă de la apariția lor puternic susținute prin agitația vizuală, chemări, prin munca politică de la om la om, prin ținerea la zi și popularizarea largă a rezultatelor obținute.

Forme diversificate îmbracă munca educativă și la sate. De o eficiență sporită, alături de cunoscutele mijloace ale muncii politice de masă, se dovedesc cercurile de cultură și educație socialistă, constituite pe raza circumscripțiilor electorale și a satelor. Problematica lor izvorăște din sarcinile imediate și de perspectivă, din hotărîrile de partid și de stat, din indicațiile tovarășului Nicolae Ceaușescu privind dezvoltarea și modernizarea agriculturii, participarea tuturor locuitorilor satelor la muncile agricole, întărirea ordinii și disciplinei. Merită să fie subliniată acțiunea întreprinsă în legătură cu aplicarea acordului global. Constatîndu-se, la începutul acestui an, că unele conduceri de cooperative agricole și unii specialiști manifestă formalism în această direcție, formațiile de lucru fiind „organizate" uneori doar pe hîrtie, biroul comitetului județean de partid a hotărît ca organizațiile de partid din cooperativele agricole să dezbată cu toți membrii cooperatori sistemul de organizare a muncii pe formații mixte de cooperatori și mecanizatori. Acțiunea, bine organizată și condusă, a determinat schimbarea opticii marii majorități a cooperatorilor față de acordul global.

Toate acestea constituie tot atîtea argumente în favoarea unei preocupări constante pentru generalizarea experienței înaintate în munca politico-educativă. Nu de mult, de exemplu, în județul nostru s-a desfășurat o consfătuire intitulată „Munca politică de masă la început de an și de cincinal", cu participarea activului de partid din principalele unități economice. De asemenea, de bune rezultate s-au bucurat o dezbatere organizată la Combinatul de prelucrare a lemnului din Tg. Jiu — privind contribuția agitației vizuale la popularizarea sarcinilor de plan și a angajamentelor asumate în întrecerea socialistă, ca și schimbul de experiență de la Bumbești-Jiu, la care au luat parte secretarii comitetelor orășenești și comunale de partid, care a avut ca temă studierea celor mai eficiente forme ale activității politico-educative pentru mobilizarea lucrătorilor ogoarelor la realizarea sarcinilor puse în fața agriculturii. În prezent se urmărește cu deosebită grijă aplicarea în viață a măsurilor cu care s-au încheiat dezbaterile ideologice, după cum se află în curs de desfășurare acțiuni consacrate perfecționării activității cabinetelor de științe sociale, instituțiilor de cultură, a organizațiilor de masă și obștești, în scopul sporirii aportului lor la întărirea disciplinei, la instaurarea atitudinii socialiste față de muncă — preocupări educative direct legate de dezvoltarea impetuoasă a Gorjului în anii actualului cincinal, proces care va determina nu numai lărgirea considerabilă a colectivelor existente, ci și constituirea unor noi unități economice, ai căror angajați vor fi în majoritate tineri.

Acționînd în acest fel, prezentîndu-ne cu un bilanț important de reușite pe plan educativ la Congresul educației politice și culturii socialiste, ne străduim să răspundem cît mai bine sarcinilor trasate de conducerea partidului, personal de tovarășul Nicolae Ceaușescu, pentru îndeplinirea obiectivelor stabilite prin Programul partidului, munca de educare a omului, de formare a conștiinței noi constituind o latură inseparabilă a grandiosului proces de edificare a societății socialiste multilateral dezvoltate și de înaintare a României spre comunism. Pentru realizarea acestor obiective, a tuturor sarcinilor economico-sociale vom pune toate mijloacele care ne stau la îndemînă în slujba formării unor cadre cu o înaltă calificare profesională, bine pregătite din punct de vedere politico-ideologic, a unor oameni fermi, intransigenți față de lipsuri, cu spirit revoluționar, hotărîți să înfăptuiască neabătut politica partidului nostru, prevederile Congresului al XI-lea al P.C.R.

Dați copiilor numai exemple bune!

Și în județul Bacău au fost construite și date în folosință, în ultima vreme, noi creșe și grădinițe. Toate cartierele noi de locuințe din orașele Bacău, Gh. Gheorghiu-Dej, Moinești, Buhuși, Tg. Ocna și Comănești, ca și multe comune și sate din județ dispun astăzi de asemenea instituții, unde mamele își lasă copiii în grija educatoarelor. La ora actuală, **trei sferturi din numărul copiilor de vîrstă preșcolară din județul Bacău frecventează grădinițele. Toate cererile pentru primirea în creșe a copiilor mai mici de trei ani sînt satisfăcute. De subliniat faptul că municipiul Gh. Gheorghiu-Dej este una din primele localități din țară în care absolut toți copiii de vîrstă preșcolară au fost cuprinși în grădinițe.** Rețeaua bacăuană de creșe și grădinițe este în continuă extindere. În prezent se află în plină construcție localuri noi, cu sute de locuri.

Firește, odată înălțate, aceste edificii trebuie să servească ani în șir la creșterea și educarea în condiții cît mai bune a noilor generații de copii. Reușesc oare constructorii să execute aceste lucrări la un nivel calitativ corespunzător, iar cei însărcinați cu exploatarea lor să le întrețină în condiții cît mai bune ? În cele mai dese cazuri, răspunsul este pozitiv. În unele cazuri însă...

În cursul unui raid intreprins în aproape 50 de creșe și grădinițe bacăuane au ieșit la iveală o serie de deficiențe provocate de unii constructori care nu au dat atenția cuvenită finisajului și unor instalații interioare. Așa se explică faptul că la creșa nr. 2 din Buhuși, la grădinița nr. 16 din municipiul Gh. Gheorghiu-Dej, la internatul și cantina Complexului școlar de construcții din Bacău, edificii date de curînd în folosință, apa se infiltrează prin acoperișuri, tencuielile din jurul ușilor au căzut, iar sistemul de ventilație de la bucătării nu funcționează. La leagănul de copii de pe strada George Bacovia din Bacău (la care, în treacăt fie spus, nu s-a făcut nici pînă acum recepția finală, conductele termice au rămas neizolate, covorul din policlorură de vinil s-a dezlipit, iar faianța de la bucătărie a început să cadă. Deficiențe similare, care nu fac deloc cinste constructorilor, pot fi întîlnite și la creșa și grădinița Intreprinderii de confecții, la creșele din cartierele Mioriței, Victor Babeș și Milcov din municipiul Bacău. La creșa nr. 14 din cartierul Aviatori, deși construcția a fost dată în folosință de peste un an de zile, ascensorul stă și acum neinstalat. Nu-i vorbă că unele ascensoare montate în alte creșe nu funcționează. Drept care, deși destul de costisitoare, ascensoarele respective au fost transformate în ...dulapuri de bucătărie.

Deficiențe de construcție am întîlnit și la unele clădiri destinate copiilor mai mari : internate școlare, cămine, cantine. La cantina Complexului școlar de construcții din Bacău, bunăoară, din cauza execuției necorespunzătoare a termoizolației la acoperiș, tavanele și partea superioară a pereților sînt pline de mucegai. De asemenea, la creșa nr. 2 din Buhuși, internatul Liceului de gimnastică din municipiul Gh. Gheorghiu-Dej și Casa de copii preșcolari din Comănești, constructorii nu au acordat suficientă atenție trecerii conductelor de apă și canalizare prin planșee, fapt care a dus la infiltrații, deteriorîndu-se tavanul și instalațiile electrice.

La deficiențele constructorilor se adaugă și lipsa de spirit gospodăresc de care dau dovadă unii oameni puși să răspundă de exploatarea noilor edificii. Deși a trecut puțină vreme de la darea în folosință a construcției pentru creșa și grădinița Intreprinderii „Partizanul" din Bacău, multe dintre instalațiile acesteia nu funcționează datorită stricăciunilor produse de personalul de servire. Același lucru se întîmplă și cu instalațiile de apă, de încălzire și de ventilație de la noile creșe din cartierele Cremenea, Cornișa, Milcov și Șerbănești din orașul Bacău, ca și de la grădinițele Termocentralei Borzești, Trustului de construcții industriale din municipiul Gh. Gheorghiu-Dej și grădinița nr. 12 din Buhuși.

Gh. BALTA
corespondentul „Scînteii"

Însemnări despre gospodărirea unor edificii sociale pentru școlari și preșcolari

DIN POȘTA REDACȚIEI

• Fapte • Opinii • Propuneri

• Itinerarul lui Mihai Viteazul pe pămîntul românesc. Epopeea glorioasă a voievodului a cuprins, cum bine se știe, toate țările române. Aș propune, de aceea, să se inițieze — pentru o și mai aprofundată cunoaștere, mai ales de către tineri, a personalității și însemnătății istorice a acestuia — o acțiune eventual sub genericul „Mihai Viteazul și județul nostru". În acest cadru, profesorii de istorie, muzeografii, activiștii culturali din satele și orașele inscrise într-un fel sau altul în acest itinerar ar putea să prezinte interesante conferințe cu referiri localizate. **(Grigore Marcu,** Zalău).

• La S.M.A. Vameș, județul Galați, a fost organizat un curs de instruire a țăranilor cooperatori, pentru însușirea cunoștințelor de conducere a tractoarelor și mașinilor agricole. Însă rezultatele cursului puteau fi și mai bune dacă la el erau îndrumați și mobilizați și cooperatori din localitățile Independența și Tudor Vladimirescu, acest lucru fiind de folos, în primul rînd, chiar respectivelor C.A.P. **(Constantin Gheorghe,** comuna Piscu, județul Galați).

• Numai femeia care a cunoscut maternitatea poate fi pe deplin fericită ! Ioana Tronaru, în vîrstă de 84 de ani, din satul Făget, comuna Topliceni, județul Buzău, este mamă a 10 copii, toți sănătoși. Are de la ei 37 de nepoți și 39 de strănepoți. Oare ce bucurie mai mare, omenească, poate avea o femeie decît aceasta a ei ? Din trunchiul vieții sale demne s-au înălțat pînă acum 66 de vieți ! Și din care vor crește altele. Îi place mult, mamei Ioana, să spună : „Eu n-am fost niciodată bolnavă", **(Drăguțin Tronaru,** satul Dănulești, comuna Buda, județul Buzău).

• E un an de zile de cînd magazinul de confecții-textile din localitatea Nădrag, județul Timiș, stă închis. Pentru o rochie, sau altă cumpărătură, trebuie să se meargă la Lugoj. Eu nu cred că este normală această situație. **(Ana Ciocănaru,** Nădrag, județul Timiș).

• „Contul de economii al grupei sindicale", inițiativă muncitorească aplicată în multe întreprinderi ale județului Vaslui, a mobilizat puternic spiritul gospodăresc al colectivelor în reducerea consumurilor de materii prime, materiale, energie și combustibil, ceea ce a dus la obținerea, în acest an, a unor economii în valoare de peste 6,4 milioane lei. **(I. Vasile).**

LA IAȘI Noi unități comerciale

Rețeaua comercială ieșeană cunoaște o largă dezvoltare. La finele anului 1975, spre exemplu, aceasta se compunea din 1916 unități cu aproape 165 200 mp suprafață utilă, din care 23 000 mp ocupată de unitățile cu autoservire, îndeosebi din sectorul alimentar. În acest fel, Direcția comercială Iași are posibilitatea să pună la dispoziția cumpărătorilor un volum tot mai mare de mărfuri. Centrul de atracție îl constituie modernul magazin „Moldova", amplasat în zona centrală a municipiului, precum și numeroasele magazine deschise la parterul noilor blocuri de locuințe și în vadurile comerciale de pe străzile Gară și Lăpușneanu, Strămșungerii, Ștefan cel Mare, Piața Unirii. Dintre noile spații comerciale puse în funcțiune în acest an, se remarcă magazinele de la parterul blocului din str. Costache Negri, cu 1 000 m.p. pentru raioane de mezeluri-brînzeturi, cafea, zaharoase, pîine, cofetărie-patiserie etc. Un accent deosebit s-a pus și pe îmbunătățirea comerțului stradal, prin scoaterea în fața magazinelor, odată cu primăvara, a unui număr de 40 de tonete cu produse diverse, 20 aparate de fiert crenvurști, 8 mașini de fabricat și distribuit înghețata etc. Totodată, se modernizează unitățile aflate în alte vaduri comerciale. Spații comerciale de larg interes cetățenesc s-au deschis recent la Pașcani. Este vorba de un magazin cu articole pentru copii și altul pentru mărfuri electrotehnice și foto-muzică, un centru de carne și altul de prezentare și desfacere a mobilei, un magazin de mezeluri-brînzeturi tip „Gospodina" și un magazin alimentar cu autoservire aflate la parterul unor blocuri recent date în folosință. (Manole Corcaci, corespondentul „Scînteii").

„Mașina alergase, fără mine, 20 000 de kilometri..."

anchetă socială

— Copiii ? Băiatul abia terminase liceul. Dorința lui ? Să-și încerce șansele la facultatea de construcții. Fata ? Era în clasa a X-a. Ținea foarte mult să fie „în pas cu ambițiile promoției ei".

— Dar ambițiile dv. ?

M.Ș., șofer la Intreprinderea viei și vinului a județului Ilfov, își pleacă privirea :

— Atunci am judecat astfel : fata știe bine engleza. Băiatul poate și el să se perfecționeze într-o limbă străină. Și dacă acolo, după cum se spune, e „lumea tuturor șanselor", ia să încerc și eu. Așa m-am hotărît și am rămas în Austria cu soția și cei doi copii. Plus mașina cu care plecasem în excursie...

— Nu era un pas oarecare. Era un pas spre aventură, cu atît mai grav cu cît antrenați în acest act întreaga familie. Ce așteptați, de fapt, la capătul acestui drum ?

— Întrebarea mi-am pus-o și eu de mii de ori. Și, credeți-mă, nu-s în stare să răspund nici acum. Adevărul e că îmi intrase în cap să ajung în America.

— Vi s-a îndeplinit repede această dorință ?

— Nu. Patru luni am stat cu toții în așteptare, într-un lagăr din Austria. Aici am cunoscut cîțiva oameni, dar...

— ...dar ?

— Nu prea izbuteam să ne înțelegem, să ne apropiem. Un inginer, de pildă, care tîrîse și el în aventura asta alte patru persoane, aștepta de mult timp formele pentru Canada. Voise mai întîi să ajungă în Suedia, dar a fost refuzat. Cererea lui pentru Statele Unite primise același răspuns. Acum, din nou, aștepta. Și, neavînd altă soluție, e făcea pe „omul liber".

— Adică ?

— Pleca dis-de-dimineață din lagăr și se așeza la un colț de stradă. Semn că e disponibil pentru orice muncă. Uneori, avea noroc. Alteori...

— Dumneavoastră ați avut noroc ?

— Aș zice că da. După numai o lună de zile mi-am găsit de lucru. Tot în meseria mea, de șofer. Transportam o soluție specială care se întrebuințează la mochete. Uneori... Uneori expediam și în România. Țin bine minte etichetele pe care le lipeam : „România, strada Doamnei, București". Cunosc bine strada în momentele acelea o parcurgeam cu mintea de la un capăt la altul. Incercam să-mi închipui cam pe unde se află magazinul pentru care lipeam eu etichetele. Asta se petrecea prin septembrie...

— Aveți vreun motiv special să țineți minte acel septembrie ?

— Am vrut ca și noi, ca toți ceilalți, să ajungem în America și totul are să fie bine". De altfel, n-a mai trecut mult și am plecat. Am vîndut mașina — de unde era să scot 500 de dolari pentru transportul ei pînă acolo ? — și, cu un mic ajutor, de la nu știu ce fel de organizație filantropică, și cu banii pe care-i aveam, am plecat.

— Unde v-ați stabilit ?

— La New York. Am găsit de lucru la o firmă care se îndeletnicea cu aparate de aer condiționat. Soția a intrat și dînsa la un atelier de textile. Între timp însă, împreună cu un muncitor tipograf, îmi făcusem alte planuri.

— Anume ?

— Tipograful — de fapt era medic, dar nu reușise, în cîțiva ani de cînd era acolo, să-și echivaleze diploma — mi-a zis că l-am apuca pe dumnezeu de picior dacă am intra în rîndurile gunoierilor...

— Se cîștiga mai bine la... salubritate ?

— Oricît de curios ar părea, era într-adevăr un cîștig mai bun. Dar muncă brută — ce să mai vorbim! Apoi... am fi avut permanent de lucru. Dar nu ne-a reușit.

— Cel puțin fata, băiatul și-au urmat planurile ?

— Fata trebuia să înceapă școala, dar știți, starea noastră de provizorat... Iar băiatul... Urma să meargă și el la studii, în februarie, dar..

Gestul lui M.Ș. sugerează aceeași stare de impas.

— De acasă, ce vești mai aveați ?

— Nu prea aveam. Insă destule lucruri ne aminteau mereu de cele lăsate acasă.

— De pildă.

— N-am să mă refer la lucrurile mari. La amintirile pe care le purtăm cu noi, oriunde ne-am afla. La prietenii de acasă. La locul de muncă unde am mers zi de zi, ani și ani și de care începuse să mi se facă dor... Uite, acum, îmi vine în minte o întîmplare oarecare, măruntă poate. Într-o duminică am mers cu toții la iarbă verde. Și abia ce ne-am instalat, că un polițist ne-a și atras atenția : „aici nu aveți voie să beți bere". Și atunci mi-a răsărit îndată în minte Snagovul nostru, unde mergeam duminica cu găletușa cu gheață și cu bere, împreună cu prietenii...

— Ați reușit și acolo să închegați prietenii ?

— Cînd ești străin, cînd nu știi nici limba, nici obiceiurile pămîntului, nu poți vorbi de prietenie. O singură dată am făcut un schimb de vizite cu cel căruia îi plăteam chirie. Un om tot de prin părțile noastre. Dar, deși vorbeam aceeași limbă, ciudat, n-aveam nimic să ne spunem. Așa că, Anul nou l-am sărbătorit singuri, cu ...televizorul.

— Cum a fost Revelionul ?

— Masa era plină, era cald, și cu toate acestea, parcă nimic nu ne încălzea... A fost cel mai trist An nou pe care l-am trăit. Fără felicitări, fără urări de sănătate, fără o vorbă prietenească. Eram cu toții tăcuți, cu gîndurile acasă. Cînd am zis : „Gata, ne întoarcem înapoi, la ai noștri", nimeni n-a zis o vorbă. Nu mi-a fost însă greu să-mi dau seama că fiecare — și soția, și băiatul, și fata — aștepta de mult aceste cuvinte.

— Cînd v-ați intors ?

— La sfîrșit de ianuarie, într-o lună. Ziua era foarte frumoasă...

— Acum ce vă fac copiii?

— Mulțumesc, sănătoși. Fata a dat un an la fără frecvență și și-a ajuns colegele din urmă. Învață cu ele, la zi. Băiatul ? Tot cu visul lui care nu mai e acum un simplu vis ; a reușit la facultatea de construcții.

— Ce-ați făcut după revenirea acasă ?

— Am la o săptămînă de la sosire m-am încumetat și am pus mîna pe telefon. Am format numărul intreprinderii unde lucrasem. „Cînd vii la treabă ?" mi s-a zis.

— Și ?

— N-am așteptat să mi se spună de două ori. M-am prezentat la lucru. Am luat în primire aceeași mașină pe care o avusesem și mai înainte.

— Chiar aceeași ?

— Aceeași. Atît doar că mănîncise pe ea, în cele cîteva luni cît lipsisem, un coleg de-al meu foarte vrednic : Ion Gafița. Intre timp însă, mașina rulase în plus 30 000 de kilometri. Nu-mi vine nici acum să cred ; cum, a trecut atît timp și mașina, la volanul căreia mă aflam din nou, a alergat, *fără mine*, 20 000 de kilometri ?...

Ilie TĂNĂSACHE

La zi în AGRICULTURĂ

AMENAJĂRI PENTRU IRIGAȚII PE SUPRAFEȚE CÎT MAI MARI

VASLUI: Lucrări simple prin acțiuni de masă

În perioada 1971—1975, cooperativele agricole din județul Vaslui trebuiau să amenajeze pentru irigat o suprafață de 12 200 ha. Realizările însumează numai 2 640 ha. Din restanța de 9 560 ha, o suprafață de 4 880 ha urma să fie dată în exploatare la începutul lunii mai a.c., iar restul, eșalonat, pînă în luna mai a anului viitor. La întrebările: ce sisteme vor fi terminate în luna mai, conform sarcinilor de plan, și pe ce suprafețe lucrările sînt în curs de execuție? — am primit răspunsuri contradictorii. La oficiul județean de îmbunătățiri funciare se afirmă că vor fi date în exploatare 400—500 hectare. La direcția agricolă, dimpotrivă, se susține că lucrările nu au fost începute pe nici un hectar. Uniunea județeană a cooperativelor agricole a raportat la 28 aprilie a.c. că sînt în curs de amenajare sisteme locale pe 1 600 ha. Mergem mai departe. La Departamentul îmbunătățirilor funciare, care este coordonator de plan, cooperativele agricole din județul Vaslui nu figurează că ar fi realizat ceva în ce privește punerea în funcțiune a sistemelor locale de irigații. Nu ne propunem să descîlcim țițele încurcate ale raportărilor pe care le fac organele agricole județene. Se impun însă cîteva precizări.

La direcția agricolă se afirmă, și chiar se dovedește cu acte, că deși planul de amenajări nu a fost îndeplinit, cooperativele agricole vor iriga în acest an o suprafață mai mare decît cea stabilită de minister. În ce fel? Tovarășul Tiberiu Mihalache, director adjunct la direcția agricolă, afirmă: „Pe de o parte, prin irigarea direct din sursele de apă existente, iar pe de altă parte, prin executarea unor lucrări simple, cum ar fi mici acumulări, iazuri, captarea izvoarelor de coastă etc., pentru crearea unor surse de apă suplimentare".

Este un lucru bun. În acest fel a cerut și conducerea partidului să fie extinse amenajările locale de irigații. Și trebuie spus că în această direcție în județ există unele experiențe valoroase. La cooperativa agricolă Tanacu, pe valea unor piriuri, au fost amenajate 14 microbaraje care permit acumularea unui debit de peste două milioane mc de apă, cu care vor fi irigate circa 200 ha cu lucernă, sfeclă de zahăr, cartofi și legume. Toate lucrările au fost realizate cu mijloace și resurse locale. Asemenea preocupări pentru valorificarea tuturor surselor de apă locale în vederea extinderii suprafețelor irigate există și în alte cooperative agricole, cum sînt cele din Solești, Tătăcuta, Todirești, Stănilești, Dragomirești, Banca, Ivești, Lipovăț, Costești, Oșești, Averești și altele.

Există deci unele suprafețe care se amenajează pentru irigații prin mijloace simple. În legătură cu ele se ridică două aspecte care se cer lămurite: de ce nu sînt raportate organelor de resort din minister ca realizări la amenajări locale pentru irigații și de ce organele locale de specialitate nu sprijină extinderea unor asemenea amenajări simple pe suprafețe cît mai mari? La direcția agricolă se spune în șoaptă: pentru ca ministerul să nu planifice pentru aceste suprafețe obținerea unor producții prevăzute în condiții de irigare. Aceasta explică de ce, în ultimii doi ani, unitățile agricole din județul Vaslui nu au raportat ministerului unele suprafețe amenajate. Este o optică ce nu poate fi acceptată sub nici un motiv. În ce privește cel de-al doilea aspect, după concepția oficiului județean de îmbunătățiri funciare, pe care ne-a împărtășit-o inginerul-șef, tovarășul Ion Păcuraru, amenajările locale pentru irigații trebuie să aibă înfățișarea sistemelor moderne, prevăzute neapărat cu stații de pompare, rețele de canale sau conducte îngropate. Cu alte cuvinte, amenajările simple, dar cele mai avantajoase, nu ar fi de competența oficiului. Considerăm că tocmai în această direcție, așa cum a stabilit comitetul județean de partid, trebuie să-și concentreze eforturile oficiul de îmbunătățiri funciare. Să acorde asistență tehnică unităților agricole pentru identificarea tuturor posibilităților de creare prin lucrări simple a unor rezerve de apă cît mai mari, în vederea extinderii suprafețelor irigate.

Aurel PAPADIUC
Crăciun LĂLUCI

OLT: Cum poate zăgăzui birocrația canalele de irigații

Potrivit prevederilor planului, anul acesta unitățile agricole din județul Olt trebuie să irige, în sisteme locale, o suprafață de 19 000 hectare. Din datele existente însă la departamentul de resort din cadrul Ministerului Agriculturii și Industriei Alimentare rezultă că aproape 5 000 de hectare nu vor putea primi apă, pentru că unele cooperative agricole n-au amenajat suprafețele cuprinse în planurile de producție. Organele agricole județene refuză din capul locului să-și însușească punctul de vedere al ministerului, dovedind cu acte în regulă, dar mai ales prin acumulările și îndiguirile executate, îndeplinirea sarcinilor la amenajările locale. „Nu este vorba de nici o eroare — ne spunea tovarășul Roea Bucur, directorul oficiului județean de îmbunătățiri funciare. Prin amenajările locale existente și prin «improvizațiile» de pe Vedea, Vediță, Olteț, Plopcea sau din puțurile forate în cîmpia Boianului, unitățile agricole din județul Olt vor iriga anul acesta peste 19 000 hectare. Numai că cele 4 000 hectare ce vor fi irigate prin «improvizații» nu pot fi asimilate amenajărilor locale și, în consecință, departamentul de resort insistă, în continuare, pentru identificarea suprafețelor și executarea amenajărilor restante. Chiar în această primăvară, pe valea Dîrjovului, pe rîul Vedea și pe valea pîriului Cungrea, zeci și zeci de cooperatori au făcut baraje simple pentru acumularea apei, din care se vor iriga peste 1 300 hectare".

Acțiunea inițiată de comitetul județean de partid privind realizarea unor amenajări locale cu caracter provizoriu — bazine de retenție, mici baraje pe cursul văilor, foraje etc. — trebuie continuată, astfel încît fiecare fîr de apă să fie folosit la udarea culturilor.

În al doilea rînd, se cere rezolvată problema includerii sistemelor locale de irigații în marile sisteme care se realizează cu fonduri de stat. Or, în această direcție se ridică numeroase probleme.

Singura sursă de apă capabilă să alimenteze un sistem de irigații de mărimea și funcționalitatea celor din nomenclatura ministerului de resort este Oltul. De o parte și de alta a Oltului s-au construit sau sînt în curs de execuție mari sisteme de irigații, astfel încît acest rîu nu mai poate conta pentru amenajările locale. Teoretic, afirmația de mai sus poate fi contrazisă prin asa-zisa „integrare" a sistemelor locale în marile amenajări de aici. Experiența din zona Vișina-Stoenești, unde organele agricole județene au pus la punct, încă din 1973, documentația pentru amenajarea unui sistem local în suprafață de 5 300 hectare, arată că și în acest caz zicala „peștele cel mare îl înghite pe cel mic" se adevărește din plin. Pentru că, la începutul anului 1974, Departamentul de îmbunătățiri funciare își reconsideră intențiile în această zonă și hotărăște introducerea celor 5 300 hectare în propriul plan de amenajări. Au pledat în favoarea acestei hotărîri, în primul rînd, avantajele de natură tehnică și economică, incomparabil superioare celor pe care le pot aduce amenajările locale.

Pornind de la aceste realități, nu trebuie să se înțeleagă că, în județul Olt, amenajările locale sînt de acum o chestiune încheiată. În condițiile unei bune colaborări cu proiectantul general al marilor sisteme, s-ar putea găsi chiar și soluții pentru executarea unor sisteme locale. Ceea ce s-a făcut în cîmpia Radomireștiului, unde în mai puțin de opt luni a fost pus în funcțiune un sistem local pe o suprafață de 1 200 hectare, este tocmai rezultatul unei asemenea colaborări. Dar, din păcate, se pare că reprezintă doar un caz de excepție. Fapt este că atît departamentul de resort, cît și organele agricole județene, dintr-un motiv sau altul, evită o asemenea colaborare. Și pentru a nu fi acuzate de dezinteres pentru amenajările locale, se încondeiază reciproc cu dosare și situații statistice, întocmite mai degrabă pentru a încîlci și mai mult lucrurile. Sînt practici care nu au nimic comun cu ordinea și disciplina de plan, practici care trebuie combătute cu toată tăria.

În privința sarcinilor de plan ce revin județului Olt în domeniul amenajărilor locale, ele trebuie îndeplinite integral și într-un timp cît mai scurt, ceea ce impune măsuri ferme din partea organelor județene și a ministerului de resort.

Iosif POP
Emilian ROUĂ

Realizări ale meșteșugarilor suceveni

Bilanțul activității desfășurate de către meșteșugarii suceveni în cursul acestui an, marcînd realizări și depășiri la majoritatea indicatorilor de bază, constituie un început promițător. Numai în primul trimestru, planul la producția-marfă și prestările de servicii a fost depășit cu peste 3,1 milioane lei: la capitolul livrări către fondul pieței, depășirea este de 2 milioane lei, la desfacerea cu amănuntul de 254 000 lei, în timp ce sarcinile de export au fost și ele onorate prin livrarea peste prevederile perioadei a unor produse reprezentînd 412 000 lei valută.

— Numai în ultimii 5 ani — ne-a spus tovarășul S. Krigsman, președintele U.J.C.M. Suceava — numărul cooperatorilor și al angajaților a sporit cu peste 2 600, iar volumul producției-marfă și al prestărilor de servicii a crescut de aproape 2,5 ori. Alte 15 obiective noi, cu o suprafață productivă de peste 11 000 mp, au completat baza materială. Importante fonduri au fost alocate pentru dotarea unităților meșteșugărești cu mașini și instalații moderne. Prin dezvoltarea și diversificarea producției de bunuri de consum s-au livrat fondului pieței de trei ori mai multe confecții și tricotaje, de două ori mai multă încălțăminte și de 3,3 ori mai multă mobilă. Aceste creșteri sînt în bună măsură rezultatul preocupărilor sistematice pentru utilizarea unor cantități sporite de materii prime și materiale din aprovizionări directe, prin valorificarea de cupoane, resturi de partizi și deșeuri.

— Care sînt, în contextul chemării la întrecere, obiectivele prioritare?

— Acordăm în egală măsură atenție tuturor angajamentelor asumate. Totuși, avem în vedere realizarea înainte de toate a sarcinilor ce ne revin din programul pe țară privind dezvoltarea prestărilor de servicii către populație. În decursul cincinalului trecut valoarea prestărilor de servicii aproape s-a dublat. Încă în 1976 vom spori considerabil volumul acestor prestări, în special la întreținerea și repararea bunurilor de folosință îndelungată și uz gospodăresc, construcția și repararea de locuințe, în activitatea de spălat, curățat, vopsit chimic etc., în așa fel ca angajamentul asumat de a depăși prevederile de plan la indicatorul respectiv cu 500 000 lei să fie realizat mai devreme. Pînă în 1980 se prevede dezvoltarea prestărilor într-un ritm mediu anual de peste 13,5 la sută. Concomitent, urmărim înfăptuirea propriului program de măsuri de înlocuire a materialelor deficitare, de reducere a consumurilor specifice și folosirea într-o măsură mai mare a cupoanelor și deșeurilor. În același timp, ne îngrijim ca obiectivele noi — un complex de prestări servicii la Vatra Dornei și un bloc de locuințe cu spații de servire la parter în municipiul Suceava, aflate deja în construcție — precum și altele în perspectivă să fie date în folosință în devans. (Gheorghe Parascan, corespondentul „Scînteii").

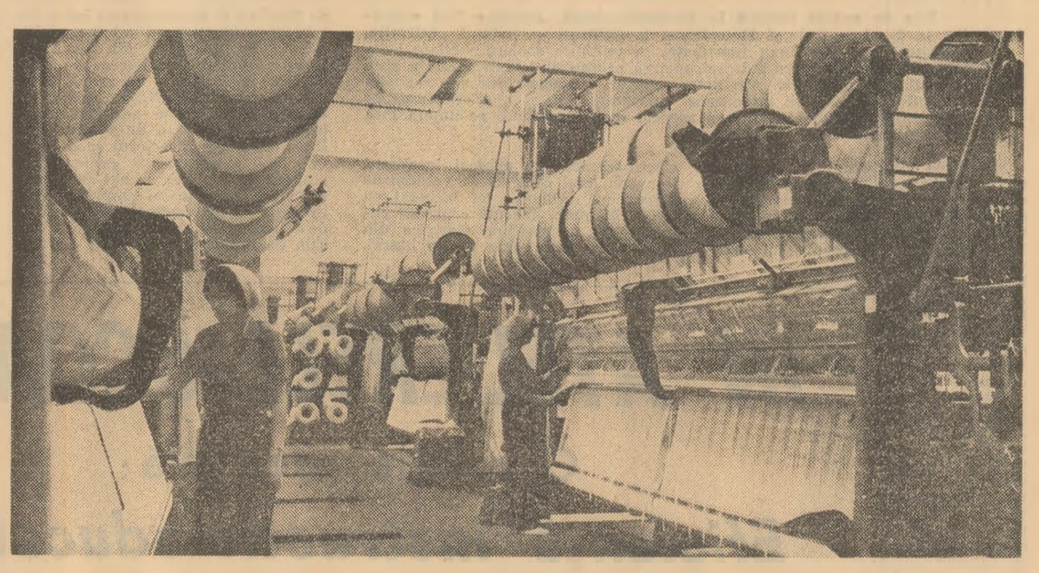

Într-una din secțiile Întreprinderii de tricotaje și perdele din Pașcani. Foto: S. Cristian

La zi în INDUSTRIE

Autoutilare — în strînsă legătură cu producția

„Potențialul de gîndire și creație tehnică al constructorilor de la Șantierul naval Constanța este pus din plin în valoare. Ne mîndrim nu numai cu navele noastre de mare tonaj, dar și cu faptul că, **în ultimii ani, am reușit să ne îmbogățim substanțial cu forțele proprii zestrea tehnică**".

De la inginerul **Nicolae Orac**, șeful atelierului de proiectare, aflăm, în acest sens, cîteva date semnificative. Eforturile în domeniul autoutilării s-au cifrat la 38 milioane lei în 1973. Iar anul trecut, în ansamblul rezultatelor obținute pe județ în privința autoutilării, Șantierul naval din Constanța a deținut o pondere de 63 la sută. Unitatea și-a sporit, pe această cale, zestrea de utilaje cu 5 macarale noi de 12, 15 și 16 tone forță. S-au construit turbine pentru curățat rugina de pe corpul navelor, s-au efectuat intăriturile la poarta principală a docurilor și montajul la poarta intermediară, s-au executat numeroase dispozitive specifice necesare la construcția corpului navelor de mare tonaj.

— Care au fost efectele acestor preocupări constante în direcția autoutilării?

— În primul rînd, am reușit astfel **să cîștigăm un puternic avans de timp** — a continuat interlocutorul. Se știe, de pildă, faptul că, la noul șantier naval, docurile uscate și halele de debitare și construcție au fost executate de către constructori cu un an de zile înainte de termenul prevăzut. Concomitent, noi am început execuția primelor două mineraliere de 55 000 tdw. Or, în aceste condiții, cînd nu aveam încă utilajele de ridicat necesare, ne-am apucat singuri și ne-am construit în șantier macarale de 120 și 50 tone forță, apoi am ex-

Din experiența constructorilor de nave din Constanța

tins execuția la întreaga gamă de macarale necesare, fără să mai așteptăm livrarea acestora la diferență mare de timp de către întreprinderea producătoare de la Bocșa. În felul acesta, șantierul naval s-a înscris în ritmul înalt de lucru al constructorilor șantierului, primele două nave fiind executate înainte de termen, conform angajamentului luat. Totodată, după cum s-a anunțat, zilele trecute a fost lansat cel de-al treilea mineralier de mare tonaj — „Bicaz". Fructificînd mai bine zestrea tehnică creată prin autoutilare, perfecționînd procesul tehnologic, corpul acestei nave a fost asamblat cu 7 luni mai devreme comparativ cu nava precedentă de același tonaj.

În al doilea rînd, **am înregistrat economii însemnate la prețul de cost** al macaralelor portal, ce înglobează o mare cantitate de construcții metalice, al căror transport de la Bocșa ar fi costat destul de mult. Apoi, e de înțeles că și atunci cînd îți construiești un utilaj pentru propriile nevoi, exigențele în privința calității execuției ating limitele maxime. Ca urmare, utilaje asemănătoare și documentații au fost solicitate și de către noul șantier naval de la Mangalia.

Alte lucrări executate cu forțe proprii de către colectivul de la șantierul naval au avut în vedere **reducerea volumului de import al unor utilaje la strictul necesar**. O valoare importantă a autoutilărilor însumează dispozitivele specifice necesare construirii corpului navelor de mare tonaj, care nu se găseau nicăieri în țară și pentru procurarea cărora ar fi trebuit să se apeleze la import. Pentru executarea lăcașului axei de cîrmă, bunăoară, și pentru alte operații, proiectanții șantierului s-au documentat, au studiat procesele tehnologice și au creat numeroase dispozitive, piese și alte utilaje specifice procesului de fabricație. În cazul liniei ESAB din hala construcții corp-navă, aportul întreprinderii se ridică la 30 la sută, toate instalațiile auxiliare fiind rodul creației proprii.

Mitică Rusen, inginerul-șef cu pregătirea producției, ne pune la curent cu preocupările „la zi" ale Șantierului naval din Constanța, pe tema autoutilării. Ca urmare a unei analize făcute de comitetul județean de partid cu privire la autoutilare, șantierul și-a sporit propriile prevederi la acest capitol cu o valoare de 7 milioane lei în acest an. În afară de realizarea unei macarale de 120 tone forță și a încă 5 macarale de 12 și 15 tone, un accent deosebit se pune, în prezent, pe înzestrarea cu utilaje de mică mecanizare, care vor trebui să contribuie la sporirea productivității muncii cu 15 la sută.

O listă întreagă de utilaje și dispozitive se află acum în faza de concepție, de prototip sau de trecere la fabricația de serie, avîndu-se în vedere mecanizarea lucrărilor la hala de tubulatură, pentru care s-a creat un utilaj universal de tăiere și sudare a flanșelor, precum și de înzestrare la nivelul tehnicii actuale a secției de reparații. În sfîrșit, se studiază și s-a trecut la executarea unor piese de schimb de mare uzură la utilajele provenite din import, pentru a diminua cheltuielile în valută.

Rezultatele primelor patru luni la capitolul autoutilări — evaluate valoric la circa 10 milioane lei — dovedesc că, și în acest an, primul din cincinalul revoluției tehnico-științifice, constructorii navali constănțeni sînt hotărîți să-și sporească zestrea tehnică cu investiție proprie de inteligență, măiestrie și pricepere tehnică, pentru a-și onora angajamentele de a livra flotei noastre nave de mare capacitate înainte de prevederi și cu performanțe la nivelul tehnicii mondiale.

George MIHAESCU
corespondentul „Scînteii"

Muncă susținută pe ogoarele județului Olt. Prășitul mecanic al florii-soarelui la C.A.P. Gostavăț (fotografia din stînga) și lucrări de întreținere în vie la C.A.P. Mărunței (fotografia din dreapta). Foto: E. Dichiseanu

La zi în INVESTIȚII

Un angajament care poate fi realizat: DEVANSAREA TERMENULUI

Pe șantierul noii capacități de la Întreprinderea de piese turnate din Bălești

La Întreprinderea de piese turnate din Bălești, județul Dolj — **unitate care va produce întreaga gamă de piese turnate pentru industria electrotehnică**, unica întreprindere din țară cu acest profil — urmează să fie pusă în funcțiune, nu peste mult timp, o nouă și importantă capacitate de producție. Cu prilejul plenarei comitetului județean de partid din luna aprilie, cînd s-au analizat rezultatele activității economice din județ pe primul trimestru, beneficiarul, constructorii (șantierul nr. 3) și montorii (șantierul nr. 6), aparținînd Trustului de construcții industriale din Craiova, **s-au angajat să devanseze cu o lună intrarea în funcțiune a acestei noi capacități de producție.** Care este stadiul lucrărilor pe șantier acum, cînd a mai rămas puțin pînă la termenul prevăzut în angajament?

Se cuvine menționat, în primul rînd, că datorită importanței ce o prezintă această investiție, comitetul județean de partid acordă întreaga atenție bunului mers al lucrărilor; aceasta, prin analiza săptămînală, amănunțită, a stadiilor de execuție, prin rezolvarea operativă a unor probleme ce depășesc posibilitățile constructorilor. Efectele pozitive sînt numeroase. În întîmpinarea aniversării partidului, pe șantierul celei mai mari și complexe capacități de producție din cadrul întreprinderii din Bălești s-au înregistrat cele mai înalte ritmuri de producție din acest an. Cum? **Printr-o bună organizare și programare a muncii.** Atît constructorii, cît și montorii, lucrînd în schimburi prelungite și chiar în două schimburi, acolo unde specificul muncii impune această cerință, au reușit să execute un mare volum de construcții, să asigure frontul de lucru pentru montaj.

— Dacă va fi cazul vom lucra și noaptea, deoarece **cuvîntul dat, de a termina cu o lună mai devreme investiția, trebuie respectat**, ne spunea șeful de echipă Gheorghe Ghinea.

— În scopul bunului mers al lucrărilor am stabilit programe pe formații și pe meserii, cu termene scadente pentru fiecare utilaj și obiectiv în parte, iar stadiile fizice le analizăm zilnic, la nivelul loturilor și formațiilor, a adăugat șeful de lot, inginerul Ion Fluture.

Tot **pentru respectarea angajamentului asumat se intensifică și acțiunile politico-educative ce se întreprind pe șantier.** Bunăoară, nu cu mult timp în urmă, aici s-a desfășurat un fructuos schimb de experiență organizat de secția de propagandă a Comitetului județean Dolj al P.C.R., sub genericul „Aportul muncii politice de masă la realizarea planului de investiții". Comunistul Dumitru Găleteanu ne spunea că, recent, organizația de partid din care face parte a analizat stadiul lucrărilor de montaj la liniile de fabricație I și II, stabilind și măsurile imediate ce se impun pentru grăbirea ritmului de montaj, astfel încît **beneficiarul să poată începe recepționarea lucrărilor.** Generalizarea acordului global, participarea angajaților beneficiarului, alături de constructori și montori, la execuție și montaj reprezintă alte măsuri care au dus la devansarea unor lucrări pe șantier, unde pînă la această dată utilajele au fost montate în proporție de peste 80 la sută.

Dar, așa cum se desprinde din situația reală, mai există și unele aspecte negative, care se cer grabnic înlăturate **prin unirea eforturilor beneficiarului, proiectantului, furnizorilor de utilaje și montorilor**, pentru a fi respectat termenul de punere în funcțiune. Ne referim, în primul rînd, la unele utilaje, cum sînt cuptoarele, care stau nemontate din decembrie 1975, datorită faptului — așa cum ne-au informat cadre de conducere din centrala industrială de resort — că proiectantul nu a dat la timp soluția pentru turnarea fundațiilor acestor cuptoare. Într-una din ședințele de analiză s-au făcut aprecieri elogioase la adresa unor furnizori care, prin eforturi deosebite, au devansat termenul de livrare a utilajelor; se nominalizează **întreprinderea „Independența" Sibiu, care a livrat cu patru luni mai devreme cuptorul electric nr. 2, care în prezent funcționează.** A fost lansat, în același timp, un apel tovărășesc către alți furnizori, pentru a grăbi livrarea utilajelor restante. Este vorba de două dulapuri de automatizare, care trebuiau livrate de I.R.U.E. Cîmpina la 30 ianuarie a.c. și de 3 cutii de comandă și semnalizare, cu termene la 30 martie a.c. De asemenea, nu au sosit pe șantier trei transportoare cu bandă, al căror furnizor este „Unio" din Satu-Mare.

Îmbucurător este faptul că pe șantierul din Bălești se manifestă hotărîrea tuturor de a face tot ce e posibil, bineînțeles cu sprijinul organelor de resort, pentru a da în funcțiune noua capacitate la termenul stabilit în angajament. Rămîne ca **furnizorii de utilaje să recupereze neîntîrziat restanțele**, să fie soluționate cu răspundere și rapiditate toate problemele de care depinde onorarea angajamentului asumat în întrecere.

Nicolae BĂBĂLĂU
corespondentul „Scînteii"

Prin creșterea productivității muncii

● **În industria județului Bacău.** Prin folosirea intensivă a capacităților de producție, prin modernizarea tehnologiilor de fabricație, oamenii muncii din industria județului Bacău au realizat, de la începutul anului și pînă acum, o producție suplimentară în valoare de 113 milioane lei. Aceasta se concretizează în peste 50 000 tone de produse petroliere, 66,7 milioane kWh energie electrică, 750 tone pesticide, 360 tone polistiren și alte produse necesare economiei naționale. De menționat că aproape întregul spor de producție a fost realizat pe seama creșterii productivității muncii. (Gheorghe Baltă).

● **La Întreprinderea de poduri metalice și prefabricate din beton din Pitești.** Harnicul colectiv al acestei întreprinderi a obținut pînă în prezent, peste plan, o producție în valoare de 1,8 milioane lei, un beneficiu de 3,9 milioane lei și, totodată, a redus cheltuielile la 1 000 lei producție-marfă cu 37 lei. Principala sursă a acestor succese o constituie ridicarea productivității muncii la cote tot mai înalte, care, în cele 4 luni, este mai mare față de plan cu 1 200 lei pe fiecare angajat. (Gheorghe Cîrstea).

Din agenda TIBCO '76

Opinii ale unor participanți

ANATOLI SVIRIDOV, directorul pavilionului U.R.S.S.: „Relațiile de prietenie și colaborare dintre Uniunea Sovietică și România se dezvoltă și se întăresc permanent. Participarea noastră la TIBCO '76 va contribui, desigur, la lărgirea relațiilor comerciale și economice dintre țările noastre. Pe baza Acordului pe termen lung cu privire la schimbul de mărfuri și plățile dintre U.R.S.S. și Republica Socialistă România pe anii 1976—1980, semnat la sfîrșitul anului trecut, livrările reciproce vor însuma 9 miliarde ruble, ceea ce înseamnă o sporire cu 70 la sută față de perioada 1971—1975. Potrivit acestui acord, paralel cu schimbul de mașini, utilaje și materii prime, va continua în ritm susținut și schimbul produselor de larg consum. Am convingerea că TIBCO '76 oferă un bun prilej reprezentanților întreprinderilor de comerț exterior, specialiștilor români și sovietici de a cunoaște îndeaproape oferta reciprocă de export, de a face un schimb larg de opinii asupra produselor expuse și de a semna contracte economice fructuoase".

SPIROS CONSTANTINIDIS, directorul pavilionului Greciei: „Participăm pentru prima dată la Tîrgul internațional de primăvară de la București cu o expoziție colectivă, în cadrul căreia își prezintă produsele 116 firme grecești. Interesul deosebit pentru TIBCO '76, prilejul favorabil pe care îl oferă atît pentru cunoașterea produselor prezentate de țara gazdă, cît și pentru contactul direct între reprezentanții întreprinderilor de comerț exterior din cele două țări sînt nemijlocit legate de succesul convorbirilor dintre președinții Românici și Republicii Elene, domnii Ceaușescu și Tsatsos, de acordurile de colaborare economică încheiate între țările noastre. Participarea firmelor din Grecia la TIBCO '76, ca de altfel și a întreprinderilor românești de comerț exterior la Tîrgul de la Salonic se încadrează în spiritul de colaborare reciproc avantajoasă afirmat la conferința țărilor balcanice de la Atena, este o modalitate concretă de lărgire a schimburilor comerciale, o dovadă a bunelor relații existente între Grecia și România".

HARRI BRÜHL, directorul pavilionului R.D. Germane: „Cele cinci întreprinderi de comerț exterior din R.D. Germană care participă la ediția a treia a TIBCO — Heimelectric, Transportmaschinen, Kamera-Film, Demusa, Buchexport — prezintă pe o suprafață de 500 mp exponate de înaltă calitate, care interesează piața românească. Acordurile încheiate între țările noastre prevăd adîncirea în continuare și intensificarea cooperării economice, un ritm înalt de creștere a livrărilor reciproce de mărfuri. Nivelul calitativ ridicat al exponatelor prezentate de România, dorința întreprinderilor participante la această manifestare economică internațională de prestigiu de a găsi cele mai bune căi de dezvoltare a schimburilor constituie premise favorabile pentru întărirea cooperării între țările noastre. Unele din exponatele prezentate demonstrează concret posibilitățile existente în această direcție. Astfel, aparatul de fotografiat PRACTIKA L se livrează pe piețele externe cu obiectivul Domiplan 2,8/50 mm care, pe baza unui contract de cooperare, se produce de o întreprindere specializată din România".

Larg interes pentru exponatele prezentate de țara noastră la TIBCO'76 Foto: I. Lazăr

ÎN ATELIERELE-ŞCOALĂ

O relație esențială: Eficiență instructiv-educativă și randament productiv

Zile de muncă intensă în atelierele-școală. Aproape fără excepție, la Brad — județul Hunedoara, la Călărași — județul Ialomița, la Satu-Mare, Arad sau Constanța, în unitățile școlare vizitate i-am văzut pe elevi la lucru sub îndrumarea profesorilor-maiștri sau a specialiștilor în producție. Am notat realizări frumoase atît sub raportul eficienței și utilității produselor executate, cît și al semnificațiilor de ordin educativ, etic. Cîteva aspecte mai importante se impun însă a fi semnalate.

Integrarea învățămîntului cu producția se realizează în forme diverse, concepute cu spirit gospodăresc și cu inițiativă din partea ambilor parteneri — școala și întreprinderea. Iată, bunăoară, la Liceul real-umanist nr. 1 din Călărași. În atelierul de lăcătușerie i-am găsit pe elevii din anul III executînd repere (suport al pompei de ulei) dintr-o comandă de piese pentru motoare de... tractor. Deși școala este patronată de Întreprinderea de materiale de construcții Călărași, gospodarii atelierului colaborează rodnic cu Întreprinderea de tractoare din Brașov.

— De ce tocmai cu Întreprinderea de tractoare — întrebăm pe profesorul-maistru *Ion Coman*.

— Pentru că ea are nevoie de aceste piese, iar noi dispunem de baza tehnică și „forța de muncă" necesare realizării lor. Am încheiat cu „Tractorul" contract de comenzi ferme pentru un plan de producție anual de 150 000 lei.

Într-adevăr, atelierul arată ca o hală de uzină: o construcție nouă, dotată cu multe din mașinile-unelte moderne necesare; iar elevii — sîrguincioși și disciplinați, ascultînd cu atenție indicațiile îndrumătorilor lor — lucrează cu plăcere, bucuroși că fac ceva folositor. „În asemenea condiții — adaugă interlocutorul nostru — deprinderile practice, noțiunile tehnice, simțul gospodăresc se cîștigă cu mai multă ușurință, își pun mai puternic amprenta asupra profilului etic și profesional, în formare, al elevilor".

Experiența multor ateliere-școală relevă, ca un efect pozitiv al adîncirii colaborării cu unitățile productive, diversificarea din ce în ce mai accentuată a producției realizate de elevi. La Liceul industrial NAVROM din Constanța, elevii realizează diferite repere (ecrane pentru parime) pentru întreprinderea patronatoare, iar elevii-electricieni de la Liceul de electrotehnică din aceeași localitate, în urma unui contract în valoare de circa două milioane lei încheiat cu I.H.R. Mamaia, execută reparații capitale ale instalațiilor electrice din hoteluri și restaurante de pe litoral.

Liceul umanist cu limba de predare maghiară din Satu-Mare realizează, în atelierul său de croitorie, lenjerie și confecții pentru cooperativa „Unirea", iar în cel de electrotehnică — prototipuri de material didactic școlar. Tot astfel, la Liceul real-umanist nr. 2 din Călărași, atelierele-școală s-au „specializat" în confecționarea și repararea materialului didactic necesar școlilor din județ. Iar la liceul arădean „Ioan Slavici", atelierele lucrează intens pentru îmbogățirea propriilor dotări și a zestrei didactice a școlii. A devenit aproape o regulă ca acolo unde atelierul-școală este organizat și dotat gospodărește, baza didactică a învățămîntului — cabinete, laboratoare — să capete aspect și funcționalități moderne. Se vădește astfel influența pozitivă pe care activitatea tehnico-productivă o are asupra ridicării calității învățămîntului în ansamblul său, adîncind integrarea teoriei cu practica, a cunoștințelor științifice cu deprinderile tehnico-profesionale, de muncă.

Stimulate de rezultatele obținute în legarea învățămîntului de practică, în organizare muncii elevilor și în orientarea lor profesională ulterioară, numeroase școli sînt preocupate de lărgirea și modernizarea bazei lor tehnico-productive. Cînd am vizitat liceul „Avram Iancu" din Brad, microîntreprinderea producea din plin, cu toate că atelierul de tîmplărie arăta ca un șantier. „Ne-am gîndit să-l organizăm ca pe o adevărată «fabrică» de mobilă — ne-a spus prof. *Romulus Neag*, directorul școlii. Elevii, sub îndrumarea profesorilor-maiștri, au proiectat și executat două mașini universale de tîmplărie (care așteaptă să fie omologate de forurile de resort) pentru sala de montaj; în sala de prelucrări mecanice ale materialului lemnos pun la punct instalații moderne de ventilație și presiune". Tot șantier deschis am găsit și la Liceul real-umanist cu limba de predare maghiară din Satu-Mare: atelierul de lăcătușerie realiza piesele unei benzi rulante pentru atelierul de croitorie-confecții, care urma să fie organizat după modelul fluxului tehnologic din producția mare.

Nu-i mai puțin adevărat însă că, în acest efort general de muncă disciplinată, de înnoire tehnică și sporire a eficienței, elevii și profesorii-maiștri mai întîmpină unele greutăți, nu neapărat obiective, ci datorate mai ales inerției, lipsei de inițiativă sau absenței spiritului gospodăresc — proprii sau ale întreprinderilor care patronează atelierele-școală. S-a subliniat, nu o dată, în consfătuiri și schimburi de experiență, în articole din presă, cît de importantă este în acest proces de integrare a învățămîntului cu producția latura educativă: înțelegerea în profunzime de către elevi a necesității și utilității activității practice, a folosului, pentru ei și pentru societate, al muncii depuse, a valorii pieselor executate. Dar, la Liceul real-umanist cu limba de predare maghiară din Satu-Mare, cu greu am putut afla, de la profesorii-maiștri sau de la elevi, cît valorează obiectele lucrate în atelier, ce plan de producție au de realizat pe acest an școlar etc., date centralizate exclusiv la contabilitate. Adică tocmai acele elemente care să-i stimuleze și mai mult pe elevi la lucru de calitate, efectuat la timp și cu răspundere.

De asemenea, s-a atras atenția forurilor de învățămînt că în educarea elevilor în spiritul muncii, în pregătirea lor tehnico-profesională, cadrul de lucru din atelier — sub aspect tehnic și ergonomic — este determinant. Cu toate acestea, după cum relata prof. *Alexandru Roz*, directorul liceului „Ioan Slavici" din Arad, corespondentului județean al „Scînteii", „deși atelierele suferă de evidentă lipsă de spațiu, peste 660 metri pătrați din spațiul școlii sînt încă «închiriați» de un depozit pentru... produse de vinificație, care ar putea foarte bine să-și găsească locul în altă parte decît în incinta școlii noastre". O problemă pe care o supunem, la rîndul nostru, forurilor locale de resort.

Interlocutorii noștri din atelierele-școală ne-au semnalat și alte cîteva situații nedorite: se cer școlilor prea multe hîrtii și situații pentru raportarea realizării planului de producție școlară (prof. *Iustin Cornea* — Arad); este necesară antrenarea mai activă a fetelor în producția atelierelor-școală de profiluri mai diverse, nu numai de croitorie (prof. maistru *Ion Coman* — Călărași); se cere mai multă solicitudine din partea întreprinderilor patronatoare, în aprovizionarea tehnico-materială a atelierelor-școală (prof. maistru *V. Simion* — Constanța) ș.a. Sînt argumente în plus pentru ca factorii locali de resort să urmărească permanent și să soluționeze operativ toate problemele care se ivesc în activitatea atelierelor-școală, pentru a crea cu adevărat elevilor cadrul prielnic unei munci productive rodnice, de calitate, cu reale valențe educative.

Florica DINULESCU
Constantin POENARU
Ioan ENACHE

Imagini cotidiene din activitatea de pregătire a elevilor de la Grupul școlar de chimie din Turnu-Măgurele. Formarea profesională și de cultură generală a viitorilor chimiști are loc în cabinete și laboratoare moderne: cabinetul de științe sociale (fotografia din stînga), laboratorul de chimie analitică (fotografia din mijloc), laboratorul de analize fizico-chimice (fotografia din dreapta) Foto: **S. Cristian**

DEZBATERI ÎN UNIUNILE DE CREAȚIE ÎN PREGĂTIREA CONGRESULUI EDUCAȚIEI POLITICE ȘI CULTURII SOCIALISTE

La Asociația oamenilor de artă din instituțiile teatrale și muzicale

Telegramă adresată C. C. al P. C. R., tovarășului Nicolae Ceaușescu

În contextul pregătirilor pentru Congresul educației politice și culturii socialiste, luni a avut loc plenara lărgită a Consiliului de conducere al Asociației oamenilor de artă din instituțiile teatrale și muzicale, care a analizat activitatea desfășurată de membrii asociației, de cadrele artistice din instituțiile de spectacol și concert, în vederea îndeplinirii sarcinilor de mare răspundere ce le-au revenit din Programul ideologic al partidului, din documentele de partid și din indicațiile secretarului general al P.C.R., tovarășul Nicolae Ceaușescu.

La lucrările plenarei lărgite, din partea conducerii de partid și de stat, au fost prezenți tovarășii Gheorghe Pană, Dumitru Popescu și Leonte Răutu.

În deschiderea lucrărilor, Costache Antoniu, președintele A.T.M., a relevat sprijinul permanent acordat de partid și de stat oamenilor de artă din instituțiile teatrale și muzicale pentru amplificarea și aprofundarea procesului de educare a conștiinței socialiste a maselor, în spiritul eticii și echității socialiste.

În darea de seamă prezentată de Dina Cocea, vicepreședintă a A.T.M., au fost evidențiate progresele realizate în domeniul artei teatrale și muzicale în anii care au trecut de la plenara Comitetului Central din noiembrie 1971 și s-a exprimat recunoștința acestui larg front artistic pentru grija deosebită manifestată de partidul și statul nostru pentru crearea unor condiții optime de activitate în vederea difuzării tot mai largi a artei interpretative în rîndul maselor. Construirea unor moderne lăcașuri de artă și cultură, cum sînt Teatrele Naționale din București și Craiova, teatrul din Tg. Mureș, reflectă pregnant preocuparea continuă a partidului pentru permanenta înflorire a artelor spectacolului. Răspunzînd înaltelor cerințe sociale, artiștii interpreți — români, maghiari, germani și de alte naționalități — și-au adus pasionata lor contribuție la valorificarea scenică a unor importante lucrări dramatice și muzicale originale, care au prilejuit creații remarcabile ce au cucerit inimile și aplauzele spectatorilor. S-a evidențiat faptul că înființarea celor 20 de filiale ale A.T.M. a reprezentat o etapă însemnată în activitatea asociației, contribuind la amplificarea și diversificarea acesteia. O constantă a activității A.T.M. a constituit-o preocuparea de a sprijini eforturile Consiliului Culturii și Educației Socialiste pentru promovarea unui repertoriu cuprinzînd lucrări dramatice și muzicale care să oglindească activitatea tumultuoasă desfășurată de poporul nostru în toate domeniile în opera de făurire a societății socialiste multilateral dezvoltate. În același timp, s-a acordat o atenție deosebită și valorificării moștenirii noastre dramatice și muzicale într-o mai mare deschidere, dar și cu o mai accentuată rigoare critică, dîndu-se prioritate lucrărilor străbătute de un vibrant suflu militant, închinate luptei populare pentru independență națională și progres social.

În vederea extinderii procesului de educare civică, etică și estetică a publicului, teatrele dramatice și muzicale, instituțiile de concert au diversificat formele de spectacol, au prezentat spectacole și concerte la locurile de muncă, au organizat cursuri de inițiere teatrală și muzicală, precum și dezbateri, prilejuind un fertil și constructiv dialog între creatori și beneficiarii actului de cultură. Sub egida Consiliului Culturii și Educației Socialiste, A.T.M. a sprijinit desfășurarea a numeroase manifestări artistice de interes republican — festivaluri, gale, colocvii — în multe județe ale țării.

Menționîndu-se unele din lipsurile și neajunsurile care s-au manifestat în viața Asociației oamenilor de artă din instituțiile teatrale și muzicale — o insuficientă atenție acordată unor genuri ale artei interpretative și sprijinirii activității artiștilor amatori, prezentarea unor spectacole și concerte de slabă calitate artistică etc — darea de seamă a stabilit o serie de măsuri menite să asigure continua îmbunătățire a activității ideologice și estetice în acest domeniu.

Participanții la plenara lărgită a Consiliului de conducere al Asociației oamenilor de artă din instituțiile teatrale și muzicale (A.T.M.), întruniți pentru a analiza activitatea în domeniul artei interpretative desfășurată în ultimii 5 ani, pentru a dezbate problemele și sarcinile actuale și de perspectivă ale activității teatrale și muzicale, doresc să vă exprime și cu acest prilej sentimentele de profundă prețuire, adînc respect și dragoste nemărginită dumneavoastră, înțeleptul și mult încercatul conducător al partidului și poporului nostru, omul care întruchipează în țara noastră gîndirea comunistă cutezătoare sub a cărei puternică înrîurire creația artistică românească a cunoscut o înflorire fără precedent.

Strălucitele dumneavoastră calități de înflăcărat patriot, internaționalist consecvent, militant de frunte al luptei popoarelor pentru un nou mod de viață și de gîndire, pentru o nouă ordine economică și politică internațională, pentru pace și progres social, se răsfring luminos asupra poporului și patriei noastre, sporindu-le prestigiul bine meritat și numărul prietenilor pe toate meridianele. Nu o dată, în turneele noastre în străinătate am resimțit cu bucurie și satisfacție forța de iradiere a numelui și operei dumneavoastră.

Întreaga noastră activitate, ca și activitatea tuturor oamenilor muncii din patria noastră, este călăuzită de Programul ideologic al partidului, parte integrantă a Programului Partidului Comunist Român de făurire a societății socialiste multilateral dezvoltate și înaintare a României spre comunism, față de care toți oamenii de teatru și muzică și-au exprimat adeziunea entuziastă și devotamentul nețărmurit prin munca lor însuflețită, creatoare, de promovare a valorilor artistice naționale, umanist-revoluționare.

Oamenii de artă din instituțiile teatrale și muzicale vă poartă o imensă recunoștință pentru grija și sprijinul permanent pe care partidul și statul nostru le acordă activității lor, pentru climatul atît de prielnic dezvoltării creației artistice, pentru condițiile de muncă și de viață existente în patria noastră socialistă, care asigură tuturor creatorilor de frumos, din toate generațiile, indiferent de naționalitate, deplina libertate de creație, demnitatea profesiunii, înflorirea și afirmarea tuturor talentelor.

Pe bună dreptate, toți oamenii de artă și cultură vă numesc, cu mîndrie patriotică, primul arhitect, cel mai de seamă ctitor al culturii românești contemporane, socialiste!

Arta românească, moștenitoare a unei tradiții spirituale multimilenare, se înfățișează astăzi, unitară în remarcabila ei policromie, ca o emanație a spiritualității românești, un bun al întregului popor. Îmbogățită continuu de-a lungul secolelor, arta românească este una din cele mai pregnante și convingătoare expresii ale năzuințelor dintotdeauna ale poporului român spre o viață demnă, liberă, independentă, spre afirmarea ființei sale naționale, a idealurilor sale de pace și progres. De aceea, considerăm drept cea mai înaltă și plină de răspundere îndatorirea patriotică să îmbogățim permanent cu noi opere această glorioasă moștenire.

După un bilanț al realizărilor din ultimii ani, în telegramă se arată:

Examinînd critic și autocritic activitatea teatrală și muzicală a membrilor asociației noastre, sîntem convinși că mai avem multe de înfăptuit pe linia creșterii valorii ideologice și artistice a repertoriului teatral și muzical și a interpretării sale artistice, a întăririi relațiilor cu publicul, a sprijinirii activității artistice de amatori în scopul creșterii rolului artei în opera de modelare socialistă a conștiințelor, de formare a omului nou, în afirmarea idealurilor independenței și suveranității naționale, a cauzei socialismului și comunismului, a solidarității internaționale cu toate forțele progresiste din lume.

Ne angajăm să depunem stăruitoare eforturi pentru realizarea unor spectacole vii, revoluționare, de înaltă ținută artistică, spectacole care să exprime în imagini emoționante, convingătoare, mesajul fierbinte al poporului nostru, al umanismului societății noastre socialiste, mesajul demnității noastre naționale.

Ne angajăm să întruchipăm pe scenă, în spectacole dramatice și muzicale, în forme scenice variate, expresive, chipul omului nou, cu aspirațiile, cu gîndurile și sentimentele sale, cu elanul său înflăcărat de muncă eroică neprecupețită, pentru făurirea noii societăți, a dreptății și echității socialiste.

Ne angajăm ca în spectacolele și concertele noastre să valorificăm cu mai multă fervoare tezaurul culturii noastre teatrale și muzicale, operele unor scriitori și compozitori însuflețiți de idealurile naționale, sociale și morale ale poporului nostru, mărturii de preț ale vechimii, duratei și continuității acestor idealuri în spiritualitatea românească, să dăm viață, pe scenă, momentelor și figurilor reprezentative ale istoriei patriei noastre, din cele mai vechi timpuri și pînă astăzi, contribuind astfel, prin mijloacele specifice artei noastre, la realizarea epopeii naționale.

Ne angajăm să fim mesagerii poporului nostru pe meridianele lumii, făcînd din arta noastră un limbaj al păcii, al prieteniei și solidarității cu toate popoarele, contribuind la realizarea unei atmosfere generale de înțelegere și respect reciproc, favorabil cunoașterii și prețuirii reciproce a valorilor naționale, afirmării valorilor noastre proprii.

Ne angajăm ca, prin virtuțile artei noastre interpretative, teatrale și muzicale, să contribuim la educația complexă a publicului, civică, etică și estetică, supunînd judecății sale lucide, exigente și afectuoase activitatea noastră creatoare.

Ne angajăm să susținem cu întreaga noastră ființă, cu munca noastră creatoare politica internă și externă a partidului și statului nostru, al cărei strălucit reprezentant și promotor sînteți. Urmînd neabătut înfăptuirea Programului ideologic al partidului, ale cărui prevederi sînt adînc intrate în conștiința noastră, sîntem ferm hotărîți să facem din arta noastră un factor viu al procesului de dezvoltare a conștiinței socialiste, un mijloc de îmbogățire a vieții spirituale a poporului nostru.

În continuarea lucrărilor plenarei au luat cuvîntul cunoscuți oameni de teatru și muzică: Radu Beligan, Irina Răchițeanu, Gheorghe Crăsnaru, Ileana Ploscaru, György Harag, Horea Popescu, Magdalena Popa, Octavian Cotescu, Hans Schuschning, Virginia Marcu, Ion Cojar, Constantin Petrican, Alexa Visarion, Natalia Stancu-Atanasiu, care au subliniat că Programul ideologic al partidului, indicațiile primite în repetate rînduri din partea secretarului general al partidului, tovarășul Nicolae Ceaușescu, au dat un nou impuls creației și gîndirii artistice din țara noastră, au constituit izvorul și chezășia marilor succese obținute în această perioadă în îmbogățirea patrimoniului nostru cultural cu noi valori artistice. Vorbitorii au făcut numeroase și prețioase propuneri menite să ducă la continua îmbunătățire a muncii asociației și filialelor sale, angajîndu-se să-și pună energia și talentul, toată puterea lor de muncă pentru înflorirea artei românești, artă angajată, profund patriotică, pusă în slujba celor mai nobile idealuri ale poporului român.

Participanții au dat mandat reprezentanților lor care vor participa la apropiatul Congres al educației politice și culturii socialiste să exprime angajamentul lor hotărît de a ridica pe culmi tot mai înalte arta românească, de a spori prestigiul ei în lume.

În încheiere a luat cuvîntul tovarășul Dumitru Popescu, membru al Comitetului Politic Executiv, secretar al C.C. al P.C.R., președintele Consiliului Culturii și Educației Socialiste.

„Magistralele socialismului"

Sugestiv intitulată „Magistralele socialismului", expoziția republicană de artă plastică deschisă sub auspiciile Consiliului Central al U.G.S.R., în colaborare cu C.C.E.S., U.A.P. și U.T.C., este nu numai un prilej de cunoaștere a unor lucrări realizate de artiști din întreaga țară, ci, în primul rînd, participarea la un entuziasmant act de cultură.

Dimensiunile relativ restrînse ale sălii Ateneului Român au impus o triere foarte atentă a lucrărilor, extrem de numeroase, trimise de membrii tuturor filialelor și cenaclurilor U.A.P. O triere în favoarea calității, a exprimării clare și convingătoare a mesajului artistic, a dorinței expozanților de a fi în pas cu epoca, de a răspunde unor înalte comandamente sociale. Însuși titlul generic al expoziției, de mare generozitate și forță de cuprindere, impune, de la început, consemnarea întregii manifestări din perspectiva participării artiștilor noștri plastici la marile evenimente contemporane lor. Căci a rememora, a aduna în vie sinteză marile prefaceri sociale care au întovărășit dezvoltarea noastră istorică, a consemna realizările cele mai de preț ale socialismului înseamnă, în aceste zile, cînd țara întreagă a sărbătorit aniversarea a 55 de ani de la crearea P.C.R., a da expresie unor sentimente de real patriotism. În aceste condiții, gestul artiștilor se întîlnește și se confundă cu acțiunea, arătînd încă o dată că artistul nu se poate defini decît în raport cu societatea. Teme inspirate dintr-un trecut istoric mai mult sau mai puțin îndepărtat, realități specifice societății noastre contemporane, descoperite și evocate în semnificația lor profundă, au reunit artiști dintre cei mai diferiți ca factură stilistică.

Analiza lucidă, rezultat al experienței artistice și al gîndirii acestei experiențe asupra omului contemporan, a întreprins-o în marea ei majoritate pictura. Subiecte de actualitate au fost abordate cu conștiința clară că idealul umanist-contemporan înseamnă, deopotrivă, continuarea tradițiilor spirituale constructive, dar și în continuă autodepășire. Trebuie să remarcăm că, acumulate în conștiința pictorilor, faptele, atît cele cotidiene, cît și cele cu un pronunțat caracter simbolic, au cunoscut, în interpretarea lor, o perspectivă matură, au fost transformate în simboluri vii, concrete.

Pictorii, aflați în fața unor variate posibilități de exprimare, au ales, de fiecare dată, modalitatea care răspundea cel mai bine sensului pe care doreau să-l imprime lucrărilor lor. Pictura a cîștigat, deci, un substanțial teren în explorarea plină de îndrăzneală și uneori de originalitate a celor mai variate aspecte pe care viața contemporană le-a pus la îndemîna artiștilor, în cercetarea marilor mutații sociale și tehnice, a vastului lor ecou în desăvîrșirea ființei umane. În această perspectivă, arta reprezintă un mijloc, un instrument de ajutor; iar consecvența în folosirea acelorași modalități de expresie cu care ne-a obișnuit fiecare din artiștii expozanți — o calitate în plus. Vom exemplifica aceste afirmații prin compozițiile semnate de maestrul H. *Catargi*, („Muncă în port"), *L. Dem. Bălăcescu* („Noi locuințe muncitorești la Iași"), *I. Musceleanu* („Portret de muncitoare"), *Brăduț Covaliu* („În hala mare"), *V. Almășanu* („Două figuri"), *V. Mărgineanu* („Pescărie"), *I. Sălișteanu* („Țesătoarea"), *M. Rusu* („Șantierul marelui cincinal"), *Toma Roată* („Porțile energiei, porțile luminii"), *Tr. Brădean* („Zile de răgaz"), *C. Brăescu* („Constructorii platformei industriale"), *C. Vasilescu* („Constructori de uzine"), *N. Groza* („Bogățiile Deltei") etc. Titlurile însele indică evocarea unor aspecte variate din dezvoltarea României de azi, oferă privitorului momente de limpezire și adîncire a unor etape parcurse, de pătrundere artistică a realităților evocate.

Cu aceeași claritate și elocvență, expoziția exprimă și poziția militantă a graficienilor noștri, năzuința lor de a imprima lucrărilor amprenta vie a contemporaneității. Existența unor remarcabile forțe artistice în acest domeniu este, credem, un adevăr evident. Înnoirile pe care le întîlnim la tot pasul, pretutindeni în țară, au devenit „teme" de profundă semnificație, dobîndind, în sălile Ateneului, o transfigurare artistică pe măsură. Universului de metafore i se disting contururi noi, toate dorind să răspundă mărețului moment istoric pe care-l trăiește țara noastră. Investigarea și reflectarea multilaterală a vieții noi care se desfășoară, în marile fabrici și uzine, pe șantiere, pe ogoare caracterizează lucrări ca „Șantier" de *Gh. Ivancenco*, „Oțelari" de *Fred Micoș*, „Dimineața" de *Ileana Mihăilescu*, „Reportaj cotidian" de *Corina Beiu Angheluță*, „Industrie" de *V. Feodorov*, „C.A.P. Ostrov" de *Lidia Nancuinschi*, „Constructori" de *I. Panaitescu* etc.

Viziunea amplă, monumentală a unor lucrări de sculptură precum „Pomicultoare" de George Apostu, „Compoziție" de Mircea Ștefănescu, „Solidaritate" de Andrei Ostap sau formula simplă și atotcuprinzătoare folosită de Lucia Ioan, Aurelian Bolea sau Florin Codre, ca și înțelegerea exactă a semnificațiilor pe care le cuprinde tematica abordată, conferă sculptorilor aceeași poziție de artiști-cetățeni care participă la viață, la frămîntările epocii. Fondul uman al temei, dimensiunea adevărului rostit în fiecare din lucrările prezentei expoziții sînt tot atîtea condiții ale pătrunderii în conștiința publicului.

Vizitînd expoziția republicană din sălile Ateneului, remarcînd efortul și numeroasele împliniri, apropierea de viață, preocuparea pentru o artă inspirată din actualitatea noastră socialistă, din trecutul progresist al țării, o concluzie se impune de la sine: aceea că orientarea spre aspectele cele mai caracteristice dezvoltării României de azi are darul de a conferi autenticitate, forță de comunicare lucrărilor de pictură, sculptură sau grafică realizate cu talent și respect pentru travaliul artistic.

Marina PREUTU

CARNET PLASTIC

„Zilele filmului cehoslovac"

La Casa filmului din Capitală a avut loc, luni seară, inaugurarea **„Zilelor filmului cehoslovac"**, organizate cu prilejul celei de-a XXXI-a aniversări a eliberării Cehoslovaciei de sub dominația fascistă. Manifestarea, inclusă în cadrul planului de colaborare culturală dintre România și Cehoslovacia, a debutat cu filmul „Fratele meu are un frate formidabil".

La spectacol au asistat Dumitru Ghișe, vicepreședinte al Consiliului Culturii și Educației Socialiste, funcționari superiori din Ministerul Afacerilor Externe, regizori, actori și critici de film, alți oameni de artă și cultură, un numeros public.

Au fost prezenți Miroslav Sulek, ambasadorul Cehoslovaciei la București, precum și alți șefi de misiuni diplomatice și membri ai corpului diplomatic acreditați la București.

ROMÂNIA-FILM prezintă

„FRATELE MEU ARE UN FRATE FORMIDABIL"

Programul „Zilelor filmului cehoslovac" cuprinde, în afară de spectacolul cu filmul „Fratele meu are un frate formidabil", film distins cu Medalia de argint la Festivalul de la Moscova 1975, azi, 11 mai, spectacolul cu filmul — „Iubire", iar la 12 mai — „Îndrăgostiții anului 1". „Zilele filmului cehoslovac" se vor desfășura și în orașul Constanța între 12—14 mai 1976

Expoziția „Civilizația daco-geților în perioada clasică"

În sălile Muzeului de istorie al municipiului București din Bd. 1848 nr. 2 s-a deschis expoziția „Civilizația daco-geților în perioada clasică". Organizată de Muzeul de istorie al municipiului București, Muzeul de istorie și artă din Bacău și Muzeul de istorie al Transilvaniei din Cluj-Napoca, expoziția va rămîne deschisă pînă la 16 iunie.

CARNET CULTURAL

● *„EROICA"*, așa a fost intitulat amplul complex de acțiuni cultural-educative și artistice, pregătite de către Comitetul județean de cultură și educație socialistă al județului *Ialomița*, dedicat centenarului cuceririi independenței de stat a României. Acestea se vor desfășura pe parcursul unui an de zile. ● *„ECRAN 5"*, la a treia ediție, găzduit de Casa de cultură a sindicatelor din *Reșița*, a prilejuit confruntarea în acest festival interjudețean al filmului de amatori a peste 80 de filme inspirate din activitatea de producție, probleme de viață și etică, etnografie și folclor, realizate în diferite modalități și genuri artistice de peste 40 de cinecluburi din majoritatea județelor țării. Peste 100 de creatori de film amatori au dezbătut pe larg problemele actuale ale activității cineamatorilor. ● *LA CASA ORĂȘENEASCĂ DE CULTURĂ DIN BISTRIȚA* s-a desfășurat cea de-a treia ediție a festivalului de poezie patriotică și revoluționară „Andrei Mureșanu", la a cărui reușită au contribuit recitatori din județele Cluj, Mureș, Maramureș, Suceava și Bistrița-Năsăud. ● *AGENDĂ SĂTMĂREANĂ. O NOUĂ SALĂ DE CINEMATOGRAF*, cu 500 de locuri, s-a inaugurat la Satu-Mare, cu prezentarea filmului românesc „Mere roșii" și deschiderea expoziției de afișe și litouri „Epopeea construcției socialiste oglindită în producția cinematografică românească". Un concurs cu tema „Lupta eroică a poporului român pentru cucerirea independenței de stat oglindită în literatură și artă" a fost organizat — la casa municipală de cultură — pentru elevii uteciști din licee. ● *PREMIERE TEATRALE*. La *Naționalul craiovean* a fost prezentată piesa „Fire de poet" de Eugene O'Neill — cea de-a 7-a premieră din actuala stagiune. Regia spectacolului aparține Georgetei Tomescu, iar scenografia lui Viorel Penișoară-Stegaru. *Teatrul maghiar de stat din Sfîntu-Gheorghe* a prezentat în premieră „Vizita bătrînei doamne" de Friedrich Dürrenmatt; regia — Seprodi Kiss Attila. ● *„PRIMĂVARA ARĂDEANĂ"*, festival cultural-artistic aflat la a VIII-a ediție, programează între 8—16 mai o amplă suită de manifestări: conferințe și dezbateri, spectacole de teatru și folclor, concerte, serbări pionierești, expoziții de artă plastică, prezentări de cărți, deschiderea tîrgului de artă populară etc. ● *MUZEUL TEHNICILOR POPULARE BUCOVINENE*, inaugurat recent la *Rădăuți*, aduce în circuitul instituțiilor pe profil un bogat tezaur etnografic privind olăritul, prelucrarea textilelor și cojocăritul, îndeletniciri de mare tradiție ale sucevenilor. ● *„PE DRUMUL DE COSTIȘĂ"* — sub acest generic, la *Vaslui* a avut loc faza județeană a festivalului-concurs de creație și interpretare a poeziei patriotice. ● În cadrul *„SĂPTĂMÎNII CULTURALE A ORAȘULUI CĂLĂFAT"* s-au desfășurat ample activități cultural-artistice și politico-educative, printre care și concursul „Trofeul independenței", cu participarea utecistilor din județul Dolj. ● *„SĂPTĂMÎNA FILMULUI PATRIOTIC"* a programat în numeroase localități din județul *Caraș-Severin* — Zăvoi, Glimboca, Obreja, Iaz ș.a. — documentarele „Ani de luptă — ani de glorii" și „File de epopee". ● *EXPOZIȚII*. Expoziția republicană de maximafilie dedicată centenarului independenței de stat a României s-a deschis la Palatul culturii din *Ploiești*. O expoziție de același gen au organizat și membrii cercului „Centenar" din Călărași (Ialomița). *La Tîrgu-Mureș* a fost inaugurată o expoziție documentară care ilustrează „Momente din lupta pentru neatîrnare și cucerirea independenței de stat a României". Tot la Tîrgu-Mureș a fost deschisă expoziția județeană înfățișînd activitatea politico-educativă și culturală desfășurată în toate sectoarele vieții economice și sociale. La Palatul culturii din *Brașov* s-a inaugurat expoziția artiștilor amatori din județ.

Corespondenții „Scînteii"

tv

PROGRAMUL I

9.00 Teleșcoală.
10.00 Ateneu popular.
10.30 Film artistic: „Iarna fierbinte". Producție a studiourilor cehoslovace.
11.45 Muzică populară.
12.00 Telex.
16.00 Teleșcoală.
16.30 Curs de limba franceză.
17.00 Telex.
17.05 Scena. Emisiune de actualitate teatrală.
17.25 Românie, nume scump. Melodii populare.
17.40 Lecții TV pentru lucrătorii din agricultură.
18.10 Teleglob: Tanger.
18.30 Finala campionatului național de baschet masculin: Steaua — Dinamo București.
19.20 1001 de seri.
19.30 Telejurnal.
20.00 Teleobiectiv.
20.25 Meridiane melodii.
20.40 Luna dramaturgiei originale românești: „Balcescu" de Camil Petrescu. Prima parte.
22.10 24 de ore.

PROGRAMUL II

20.00 Film serial: „Apel urgent" — producție a studiourilor din R.D.G.
21.05 Pagini de balet: Rapsodia I Română de George Enescu — în interpretarea unui colectiv al Operei Române.
21.15 Telex.
21.20 Spectacolul lumii (XVI).
21.45 Portativ '76.

MESAJE DE SALUT ADRESATE PARTIDULUI

Excelenței Sale NICOLAE CEAUȘESCU

Secretar general al Partidului Comunist Român, Președintele Republicii Socialiste România

Cea de-a 55-a aniversare a Partidului Comunist Român îmi oferă fericita ocazie, pe care sînt bucuros să o folosesc, pentru a vă transmite, în numele poporului arab sirian, al conducerii Partidului Baas Arab Socialist și în numele meu personal, felicitările noastre cordiale și salutări călduroase.

Retrospectiva celor 55 de ani de existență a Partidului Comunist Român ne îndeamnă să constatăm că realizările obținute sînt cu adevărat remarcabile. Noul avînt imprimat de conducerea partidului, sub înțeleapta și capabila dumneavoastră îndrumare, a plasat România pe pozițiile avansate ale progresului în toate domeniile și a sporit nemăsurat prestigiul său.

Cu această ocazie, dorim să exprimăm urările noastre cele mai bune pentru sănătatea, fericirea și succesul Excelenței Voastre, pentru noi realizări și succese ale Partidului Comunist Român, pentru prosperitatea mereu crescîndă a poporului român prieten.

Sînt convins că relațiile strînse de prietenie și colaborare care există în mod fericit între partidele, guvernele și popoarele noastre vor continua să se dezvolte și să se întărească.

HAFEZ EL-ASSAD
Secretar general al Partidului Baas Arab Socialist, Președintele Republicii Arabe Siriene

COMITETULUI CENTRAL AL PARTIDULUI COMUNIST ROMÂN

În numele Comitetului Central al Partidului Comunist din Uruguay, vă adresăm felicitările noastre frățești cu ocazia celei de-a 55-a aniversări a Partidului Comunist Român.

Vă dorim noi și mari succese și exprimăm urări pentru stringerea legăturilor dintre partidele noastre.

RODNEY ARISMENDI
Prim-secretar al C.C. al P.C. din Uruguay

Excelenței Sale Domnului NICOLAE CEAUȘESCU

Secretar general al Partidului Comunist Român Președintele Republicii Socialiste România

Excelență, Domnule președinte,

Cu ocazia celei de-a 55-a aniversări a Partidului Comunist Român am onoarea și plăcerea de a mă face interpretul poporului burundez, al partidului Uniunea pentru Progres Național și al guvernului său, pentru a vă adresa, dumneavoastră, precum și tuturor militanților Partidului Comunist Român, viile și sincerele lor felicitări.

În această fericită împrejurare, Republica Burundi ar dori să sublinieze succesele obținute de poporul român în procesul de edificare a unei societăți bazate pe justiție și progres.

Poporul burundez, care urmărește aceleași obiective, se felicită că întreține cu Republica Socialistă România relații de cordială prietenie și de cooperare sinceră și ar dori să reafirme voința sa de a acționa totdeauna pentru dezvoltarea și întărirea acestora.

Aș dori să încheie, adresînd cele mai bune urări de fericire și sănătate pentru Excelența Voastră și familie, de progres și prosperitate pentru poporul român.

Cu cea mai înaltă și frățească considerație,

General-locotenent MICHEL MICOMBERO
Secretar general al Partidului UPRONA, Președintele Republicii și șef al Guvernului Republicii Burundi

Lucrările Comisiei mixte româno-olandeze de colaborare economico-industrială și tehnică

La 10 mai a.c. au început la București lucrările Comisiei mixte româno-olandeze în baza Acordului de colaborare economico-industrială și tehnică pe termen lung dintre guvernele României și Olandei.

La lucrări participă reprezentanți ai ministerelor, firmelor și întreprinderilor de comerț exterior din cele două țări, care vor examina eficiența relațiilor economice și de cooperare și măsurile necesare pentru intensificarea în continuare a acestora.

(Agerpres)

S-a încheiat însămînțarea porumbului și în județele Argeș și Botoșani

Județele Argeș și Botoșani au raportat, luni, încheierea în condiții agrotehnice superioare anilor trecuți a lucrărilor de însămînțare a porumbului pe toate suprafețele destinate acestei culturi.

În telegrame adresate cu acest prilej **Comitetului Central al Partidului Comunist Român, tovarășului Nicolae Ceaușescu se** arată că în prezent în aceste județe se intensifică lucrările de întreținere a culturilor, de combatere a bolilor și dăunătorilor, de fertilizare și erbicidare, de recoltare a furajelor. De asemenea, în telegrame se exprimă angajamentul oamenilor muncii din agricultură de a depune eforturi susținute pentru obținerea unor producții sporite în agricultură, de a îndeplini neabătut hotărîrile Congresului al XI-lea al partidului în toate sectoarele de producție agricolă.

(Agerpres)

Aniversarea Partidului Comunist Român

(Urmare din pag. I)

culturii, ridicarea gradului de civilizație materială și spirituală; consolidarea libertății și independenței țării, întărirea legăturilor sale internaționale, creșterea în continuare a prestigiului patriei în lume — iată ce perspective deschide partidul înaintea poporului, pe calea edificării societății socialiste multilateral dezvoltate și înaintării României spre comunism.

Toate aceste mari obiective, ca și marile succese obținute pînă acum își fundamentează certitudinea pe **creșterea rolului conducător al partidului**, a cărui misiune constă, în actuala etapă istorică, așa cum spunea tovarășul Nicolae Ceaușescu, în **unirea și dinamizarea tuturor eforturilor poporului într-o direcție unică — edificarea pe baze științifice a societății socialiste multilateral dezvoltate, înaintarea ei spre comunism.** Aceasta este sarcina fundamentală a tuturor organizațiilor partidului, a tuturor comuniștilor; de hotărîrea și priceperea cu care întreaga suflare românească, noi toți — români, maghiari, germani și de alte naționalități — ne vom uni mai strins puterea de creație, a brațelor și a minții, depinde accelerarea mersului înainte al patriei, spre binele și fericirea întregului popor.

Sărbătorind aniversarea partidului sub auspiciile unor importante succese constructive, poporul român este mîndru să vadă cu cîtă claritate confirmă istoria contemporană linia programatică a politicii P.C.R., potrivit căreia a face totul în propria țară pentru construirea socialismului și comunismului înseamnă, totodată, a aduce o contribuție fundamentală la îndeplinirea îndatoririlor internaționaliste. Într-adevăr, viața — criteriul suprem al justeței oricăror concepte teoretice, supremul judecător al oricăror judecăți — ilustrează cu putere legătura de nedesfăcut dintre patriotism și internaționalism, dintre independența și suveranitatea națiunilor și întărirea legăturilor de colaborare și frăție reciprocă.

Făurindu-și o patrie tot mai bogată, înfloritoare pe toate planurile valorilor materiale și spirituale, poporul român își aduce cu cinste, nemijlocit, contribuția la afirmarea superiorității orînduirii socialiste, încununează în chip strălucit aspirațiile revoluționare ale maselor populare din țara noastră, oferă argumente sigure despre ceea ce poate realiza o națiune care se bucură de condiții de dezvoltare liberă, independentă și creatoare, participînd astfel la întărirea forțelor socialismului și comunismului din întreaga lume.

Cu această convingere, oamenii muncii din întreprinderi, de la sate, din instituții sînt hotărîți să depună toate eforturile pentru îndeplinirea mobilizatoarelor chemări cuprinse în cuvîntarea tovarășului Nicolae Ceaușescu cu prilejul aniversării a 55 de ani de la crearea P.C.R. Acționînd pentru înfăptuirea neabătută a politicii interne și externe a partidului, pentru realizarea sarcinilor de plan în industrie și agricultură, pentru obținerea de rezultate cît mai bune pe frontul construcției socialiste, oamenii muncii își exprimă și își vor exprima în continuare înaltul respect, stima și dragostea pentru cel ce de 55 de ani reprezintă aspirațiile fundamentale ale poporului nostru, conducătorul său pe calea făuririi unei vieți noi, libere și îmbelșugate — Partidul Comunist Român.

vremea

Ieri în țară : Vremea a fost în general frumoasă, exceptînd estul Transilvaniei, sudul Moldovei și al Banatului, Oltenia, nordul și estul Munteniei și Dobrogea, unde cerul s-a înnorat treptat și au căzut ploi locale, îndeosebi cu caracter de aversă, însoțite și de descărcări electrice. În Munții Bucegi și de Curbură a nins. Vîntul a prezentat intensificări izolate în sudul Transilvaniei, nord-estul Olteniei, sud-estul Munteniei și în Delta Dunării. Temperatura aerului la ora 14 era cuprinsă între 12 grade la Mangalia și 26 la Berzeasca. **La București :** Cerul a fost variabil, cu înnorări mai accentuate în cursul după-amiezii, cînd a plouat slab. Vîntul a suflat potrivit, cu intensificări de scurtă durată.

Timpul probabil pentru zilele de 12, 13 și 14 mai. În țară : Vreme în general instabilă, mai ales în jumătatea de sud a țării, unde vor cădea ploi care vor avea și caracter de aversă, însoțite de descărcări electrice. În celelalte regiuni, ploile vor fi locale. Vîntul va prezenta unele intensificări în sudul Moldovei, Dobrogea, Muntenia și Banat. Temperatura va scădea ușor. Minimele vor fi cuprinse între 5 și 15 grade, iar maximele între 14 și 22 de grade, izolat mai ridicate. **La București :** Vreme în general instabilă, ploaie de scurtă durată, vînt moderat cu intensificări trecătoare, temperatura va scădea ușor.

Cu prilejul Zilei independenței și al Zilei victoriei

Depunerea unor coroane de flori

La 9 mai s-au împlinit 99 de ani de la proclamarea independenței de stat a României, moment epocal în istoria poporului nostru, și 31 de ani de la victoria asupra fascismului.

În această zi, într-un cadru solemn, au fost depuse coroane de flori la Monumentul eroilor luptei pentru libertatea poporului și a patriei, pentru socialism, la Monumentul eroilor patriei și la Monumentul eroilor sovietici din Capitală.

La solemnități au luat parte tovarășii Emil Bobu, Gheorghe Cioară, Janos Fazekas, Ion Ioniță, membri ai C.C. al P.C.R., ai Consiliului de Stat și ai guvernului, ai Consiliului Național al Frontului Unității Socialiste, generali activi și în rezervă, foști comandanți de mari unități pe frontul antihitlerist, conducători ai unor instituții centrale și organizații obștești, reprezentanți ai oamenilor muncii din întreprinderi și instituții bucureștene.

Au participat șefi ai misiunilor diplomatice acreditați la București, atașați militari, membri ai corpului diplomatic. Pe platourile din fața monumentelor, gărzi de onoare, constituite din militari, membri ai gărzilor patriotice, ai formațiunilor de pregătire a tineretului pentru apărarea patriei și pionieri, au prezentat onorul.

În acordurile solemne ale Imnului eroilor au fost depuse coroane de flori din partea secretarului general al Partidului Comunist Român, președintele Republicii Socialiste România, tovarășul Nicolae Ceaușescu, Comitetului Central al Partidului Comunist Român, Consiliului de Stat și Guvernului Republicii Socialiste România, Ministerului Apărării Naționale și Ministerului de Interne, Consiliului Central al U.G.S.R., Comitetului Central al Uniunii Tineretului Comunist și Consiliului Uniunii Asociațiilor Studenților Comuniști din Republica Socialistă România, a Comitetului municipal București al P.C.R. și Comitetului executiv al Consiliului popular al municipiului București, Comitetului foștilor luptători antifasciști din România, Comitetului organizatoric al veteranilor din războiul antifascist și a unor întreprinderi bucureștene.

Au fost depuse, de asemenea, coroane de flori din partea corpului diplomatic.

Pionierii au depus jerbe de flori.

La Monumentul eroilor luptei pentru libertatea poporului și a patriei, pentru socialism și la Monumentul eroilor patriei a fost intonat Imnul de stat al Republicii Socialiste România.

La Monumentul eroilor sovietici au fost intonate imnurile de stat ale U.R.S.S. și Republicii Socialiste România.

Au participat ambasadorul Uniunii Sovietice la București, V. I. Drozdenko, atașatul militar și alți membri ai ambasadei.

După depunerea coroanelor, participanții la solemnități au păstrat un moment de reculegere și au primit, apoi, defilarea gărzilor de onoare.

★

La 9 mai au fost depuse coroane de flori la cimitirul de la Tincăbești al militarilor britanici căzuți pe teritoriul țării noastre în lupta împotriva fascismului, din partea președintelui Republicii Socialiste România, tovarășul Nicolae Ceaușescu, a Consiliului de Stat și a Guvernului Republicii Socialiste România, a Ministerului Apărării Naționale, a Comitetului executiv al Consiliului popular județean Ilfov, precum și din partea corpului diplomatic.

La solemnitate au participat Ștefan Voitec, vicepreședinte al Consiliului de Stat, Angelo Miculescu, viceprim-ministru al guvernului, Constantin Drăgan, președintele Comitetului executiv al Consiliului popular județean Ilfov, alte persoane oficiale, generali și ofițeri superiori.

Au fost de față Jeffrey Charles Petersen, ambasadorul Marii Britanii la București, membri ai ambasadei, șefi ai unor misiuni diplomatice acreditați în România, atașați militari, membri ai corpului diplomatic.

O gardă militară a prezentat onorul.

Au fost intonate imnurile de stat ale Marii Britanii și Republicii Socialiste România.

După ceremonia depunerii coroanelor, asistența a primit defilarea companiei de onoare.

★

Tot cu prilejul zilei de 9 mai au fost depuse coroane de flori la Cimitirul militar de la Ghencea, la cimitirele ostașilor sovietici de la Jilava și Herăstrău, la monumente și cimitire ale ostașilor români și sovietici din țară.

(Agerpres)

Cronica zilei

Luni după-amiază a sosit în Capitală o delegație a Consiliului Național al patronatului francez condusă de George Vielliers, președintele de onoare al consiliului.

Pe aeroportul Otopeni, membrii delegației au fost salutați de Roman Moldovan, președintele Camerei de Comerț și Industrie, de alte persoane oficiale.

★

Luni, la cinematograful „Central" din Craiova a avut loc o seară de film japonez organizată în cadrul relațiilor culturale dintre România și Japonia cu prilejul Zilei naționale a acestei țări. Au luat parte reprezentanți ai organelor locale de stat, oameni de artă și cultură, un numeros public.

Au fost prezenți Ryoko Ishikawa, ambasadorul Japoniei la București, membri ai ambasadei.

Au fost prezentate filmele „Șase zile în Japonia", peliculă realizată de televiziunea niponă cu prilejul vizitei întreprinse de tovarășul Nicolae Ceaușescu în această țară, și documentarul „Japonia — 1975".

(Agerpres)

Primul ministru al guvernului român, Manea Mănescu, va face o vizită în Republica India

Primul ministru al Guvernului Republicii Socialiste România, Manea Mănescu, va face, la invitația primului ministru al Republicii India, Indira Gandhi, o vizită în Republica India, în a doua parte a lunii mai.

Sosirea unei delegații a Partidului Comunist din Chile

Luni dimineața a sosit în Capitală o delegație a P.C. din Chile, condusă de tovarășul Manuel Cantero, membru al Comisiei Politice a Comitetului Central al Partidului Comunist din Chile, care, la invitația Comitetului Central al Partidului Comunist Român, va face o vizită de prietenie în Republica Socialistă România. Din delegație mai fac parte tovarășii Jorge Insunza, membru al Comisiei Politice a C.C. al P.C. din Chile, și Alejandro Yanez, membru al C.C. al partidului.

La sosire, pe aeroportul Otopeni, oaspeții chilieni au fost salutați de tovarășii Mihai Dalea, membru supleant al Comitetului Politic Executiv al C.C. al P.C.R., președintele Colegiului Central de Partid, Mihai Gere, membru supleant al Comitetului Politic Executiv al C.C. al P.C.R., Constantin Băbălău, membru al C.C. al P.C.R., și Dumitru Turcuș, membru al Colegiului Central de Partid.

Popasuri turistice de mare atracție

Amplasate în zone pitorești, în localități montane sau în stațiuni balneoclimaterice, pe principalele trasee turistice ale țării, **hanurile, motelurile, cabanele și campingurile cooperației de consum s-au pregătit din timp pentru a-și întîmpina oaspeții în noul sezon turistic.** În jurul Capitalei, la distanțe mici, unități de alimentație publică, renovate și modernizate, oferă, într-o ambianță plăcută, preparate culinare după rețete proprii, servicii de calitate. Astfel, pe malul lacului Buftea, la 20 km de Capitală, se **află restaurantul „La Calul Bălan"** — o construcție elegantă, din beton și sticlă, cu două frumoase terase și cu ring de dans. **Ea dispune și** de căsuțe camping, pentru cei care vor să înnopteze aici.

Un plăcut loc de recreare este și **Popasul Sinești,** situat în pădurea cu același nume, la 31 km de Capitală, pe șoseaua spre Constanța, precum și **Popasul Frumușani,** amplasat pe șoseaua spre Oltenița, la numai 24 km de București într-o frumoasă pădure de stejari. Tot în apropierea Capitalei se află restaurantul și **motelul Săftica, motelul Buda — Argeș** (la 19 km spre Alexandria), **campingul Vlăsia** — toate fiind popasuri turistice de mare atracție ale cooperației de consum.

În fotografie : Motelul Buda — Argeș, al cooperației de consum din județul Ilfov

Virtuoși ai industriei arădene

(Urmare din pag. I)

tilitate a nuanțelor care atestă o preocupare nu numai pentru executarea unui mecanism perfect, ci și a unuia care să facă plăcere omului, să se înscrie ca un obiect nu numai util, dar avînd și o funcție estetică în universul nostru cotidian. Zumzăitul acestor mecanisme în hala benzilor de montaj pare o adevărată muzică a sferelor și dacă privești cum lucrează zecile de tinere, precum Doina Trif, Florica Gherdan, Mirela Moraru, îți dai seama că nu numai precizia mișcării este cea care contează, ci și concentrarea, aș spune talentul de a ști să faci ceea ce trebuie fără greș și cu o minuție exemplară. Ceea ce face ca rodul acestei munci delicate a unor tineri din orașul Arad să fie astăzi competitiv în țări cu o bogată tradiție în materie, precum Anglia, R.F. Germania, Olanda, Grecia etc. E o performanță ? Fără îndoială, da ! De la producția artizanală la producția de mare serie (sute de mii de ceasuri se alcătuiesc aici în fiecare an), de la acoperirea necesităților interne pînă la exportul care inmagazinează gustul și îndemînarea noastră, capacitatea de a realiza obiecte de utilitate, frumoase și elegante.

Pleci de la întreprinderea de ceasuri „Victoria" din Arad cu sentimentul unei mari împliniri sufletești : cît de înzestrați sînt acești oameni tineri, cîtă pricepere pun în munca lor și cum datorită lor industria noastră intră în mari competiții internaționale și face ca viața noastră să fie mai plăcută, mai frumoasă.

E numai una din constatările la care ajungi cunoscînd nu numai un oraș ce-și poartă cu mîndrie un trecut încărcat de fapte, de cultura de o severă și mîndră înfățișare arhitectonică, dar trimite zilnic spre noi și spre alte meridiane ale lumii : vagoane, țesături, mobilă, ceasornice, o bogăție de produse care sporesc prestigiul numelui românesc în lume.

Excelenței Sale Domnului GIOVANNI LEONE

Președintele Republicii Italiene

Aflînd cu tristețe de cutremurul care s-a produs în nordul Italiei, vă exprim sincerele mele sentimente de compasiune și condoleanțe pentru familiile îndoliate.

NICOLAE CEAUȘESCU
Președintele Republicii Socialiste România

Tovarășului MANEA MĂNESCU

Prim-ministru al Guvernului Republicii Socialiste România

Vă exprim sincere mulțumiri pentru telegrama de felicitare pe care ați binevoit a mi-o trimite cu ocazia numirii mele în funcția de premier al Consiliului de Stat al Republicii Populare Chineze.

Fie ca relațiile de colaborare prietenească dintre cele două țări ale noastre și prietenia dintre cele două popoare să se întărească și să se dezvolte pe zi ce trece.

HUA KUO-FEN
Premierul Consiliului de Stat al Republicii Populare Chineze

Tovarășului MANEA MĂNESCU

Prim-ministru al Guvernului Republicii Socialiste România

Stimate tovarășe Manea Mănescu, survolînd teritoriul Republicii Socialiste România, mă folosesc de acest prilej pentru a vă transmite dumneavoastră, Guvernului Republicii Socialiste România și întregului popor român salutări cordiale și urări de noi succese în construcția socialismului în țara dumneavoastră.

STANKO TODOROV
Președintele Consiliului de Miniștri al Republicii Populare Bulgaria

Excelenței Sale MANEA MĂNESCU

Prim-ministru al Guvernului Republicii Socialiste România

BUCUREȘTI

Vă mulțumesc foarte mult pentru urările pe care Excelența Voastră a binevoit să mi le adreseze cu ocazia Zilei naționale a Portugaliei.

Subliniez importanța pe care o are pentru noi dezvoltarea relațiilor între cele două țări ale noastre în toate domeniile.

JOSE PINHEIRO DE AZEVEDO
Prim-ministru al Guvernului Republicii Portugheze

Vizita directorului editurii „Komunist" din R. S. F. Iugoslavia

În perioada 5—10 mai a.c., la invitația ziarului „Scînteia", ne-a vizitat țara tovarășul Milan Rakas, membru al C.C. al U.C.I., director și redactor responsabil al Casei editoriale de presă „Komunist" a Uniunii Comuniștilor din Iugoslavia. Împreună cu conducerea ziarului „Scînteia", oaspetele a avut un schimb de păreri și experiență în probleme de interes comun, convorbiri privind colaborarea dintre „Scînteia", organ al C.C. al P.C.R., și „Komunist", organ al U.C.I. De asemenea, oaspetele a avut întrevederi la conducerea Ministerului Educației și Învățămîntului, a Consiliului Culturii și Educației Socialiste, la Academia „Ștefan Gheorghiu", la Comitetul județean Iași al P.C.R., a vizitat obiective industriale și instituții culturale.

La încheierea vizitei, tovarășul Milan Rakas a fost primit de tovarășul Cornel Burtică, membru al Comitetului Politic Executiv, secretar al C.C. al P.C.R. A participat Alexandru Ionescu, redactor-șef al ziarului „Scînteia".

A fost prezent tovarășul Petar Dodik, ambasadorul R.S.F. Iugoslavia la București.

Primirea s-a desfășurat într-o atmosferă prietenească.

SPORT ● SPORT ● SPORT ● SPORT ● SPORT

Campionate, competiții, clasamente

POLO

Turneul internațional de la Cluj-Napoca, dotat cu „Cupa României", la care au participat reprezentative fruntașe pe plan internațional, a revenit echipei Ungariei, campioană europeană, neînvinsă în cele șase meciuri ale turneului. Pentru locurile doi și trei, în ultima zi s-au întîlnit echipele U.R.S.S., deținătoarea titlului mondial, și României. Sportivii sovietici au învins la limită (9—8). Pe celelalte locuri ale clasamentului turneului : Cuba, Australia, România B, și Bulgaria.

HOCHEI

Una dintre cele mai disputate ediții ale campionatului național de hochei pe gheață s-a încheiat duminică seara cu succesul echipei Steaua. În partida decisivă, la capătul unor eforturi deosebite, Steaua a întrecut pe Dinamo cu 2—0, situîndu-se astfel — pe baza unui golaveraj mai bun în meciurile directe — pe primul loc al clasamentului. Hocheiștii de la Steaua (antrenori : Z. Czaka și N. Zografi) merită felicitări pentru această reușită, rod al unei pregătiri perseverente și al formei superioare dovedite în a doua parte a competiției. În această măsură însă se cuvine subliniată și comportarea dinamoviștilor, faptul că, în acest atît de pasionant campionat, au fost egali ca număr de victorii, de înfrîngeri și scoruri nule cu sportivii de la Steaua, cedînd în fața acestora doar... la golaveraj (27—30). Pe următoarele locuri în clasament s-au situat S.C. Miercurea Ciuc și Dunărea Galați.

FOTBAL

În etapa a XXVII-a a diviziei B, liderii și-au consolidat pozițiile, dar nu într-atît încît să se considere siguri de promovare. Iată rezultatele tehnice : **seria I :** F.C.M. Galați — Prahova 2—1, F.C. Brăila — Metalul Plopeni 3—0, Celuloza Călărași — C.S.U. Galați 2—0, C.F.R. Pașcani — Viitorul Vaslui 6—0, S.C. Tulcea — Unirea Focșani 0—0, C.S. Botoșani — C.S.M. Borzești 1—0, C.S.M. Suceava — Gloria Buzău 1—0, F.C. Petrolul — Victoria Tecuci 1—1, Cimentul Medgidia — Ceahlăul Piatra Neamț 1—0. **În clasament,** pe primele trei locuri: F.C.M. Galați (39 p), F.C. Brăila (35 p), C.F.R. Pașcani (33p)... ...iar pe ultimele trei : Unirea Focșani (22 p), Viitorul Vaslui (20 p), S.C. Tulcea (17 p). **Seria a II-a :** Progresul București — Electroputere 2—0, Chimia Tr. Măgurele — C.S. Tîrgoviște 1—0, Chimia Rm. Vîlcea — Metalul București 1—1, Metalul Mija — F.C.M. Giurgiu 0—0, Steagul roșu Brașov — Minerul Motru 2—1, Nitramonia — Unirea Alexandria 2—0, Tractorul — Autobuzul 2—0, S.N. Oltenița — Metrom 2—0, Voința București — Dinamo Slatina 1—1. **În clasament,** pe primele locuri : Progresul (39 p), Steagul roșu Brașov (37 p), Dinamo Slatina și C.S. Tîrgoviște (cîte 36 p)... ...iar pe ultimele: Minerul Motru (20 p), Autobuzul (17 p), Metrom (16 p). **Seria a III-a :** Gloria Bistrița — F.C. Corvinul Hunedoara 0—1, F.C. Șoimii Sibiu — Industria Sîrmei Cîmpia Turzii 3—1, F.C. Baia Mare — Victoria Călan 1—0, C.F.R. Timișoara — Mureșul Deva 3—2, Steaua Roșie Turda — U.M. Timișoara 1—1, Metalurgistul Cugir — Victoria Carei 2—0, Dacia Orăștie — Minerul Moldova Nouă 1—1, Rapid Arad — Gaz metan Mediaș 4—1, Unirea Tomnatic — C.I.L. Sighet 0—1. **În clasament,** pe primele locuri : F.C. Corvinul (41 p), F.C. Șoimii (38 p), F.C. Baia Mare (32 p)... ...iar pe ultimele : **Rapid Arad (23 p),** Victoria Carei (19 p), Unirea Tomnatic (17 p).

AUTOMOBILISM

Brăila a fost gazda ospitalieră a celei de-a doua etape a campionatului automobilistic de viteză pe circuit, organizată de federația de specialitate în colaborare cu filiala A.C.R. Brăila și asociația sportivă Dinamo. La startul competiției s-au aliniat 75 de echipaje, între care și o serie deași ai volanului, ca Eugen Ionescu-Cristea, Doru Gîndu, Dorin Motoc, Petre Vezeanu. Iată cîștigătorii etapei, în ordinea claselor : M. Rusescu (A.C.R. București), Doru Gîndu (I.O.B. Balș), Eugen Ionescu-Cristea (I.O.B. Balș), Ștefan Iancovici (U.A.P. Dacia), Virgil Baloș (I.T.A. Timișoara), Dorin Motoc (Tractorul Brașov). Pe același traseu a avut loc și o cursă rezervată începătorilor, pe mașini „Dacia". La categoria 1 100 a cîștigat T. Stănilă, iar la 1 300 Viorel Florian Nicolae, ambii de la Dinamo Brăila (Tr. Enache).

RUGBI

În reluarea campionatului diviziei A, echipele favorite au învins la scoruri categorice : Farul — Minerul Gura Humorului 28—3, C.S.M. Sibiu — Steaua 3—22, Rulmentul Bîrlad — Sportul studențesc 0—16, Gloria București — T.C.I. Constanța 15—12, Dinamo — Olimpia 22—3, Universitatea Timișoara — Politehnica Iași 28—4, Agronomia Cluj-Napoca — Știința Petroșani 6—11, Grivița roșie — Vulcan 27—3. De reținut că la cuplajul de pe terenul central din Parcul Copilului publicul spectator a putut urmări un rugbi de bună calitate, fiecare din cele patru competitoare (Dinamo, Grivița roșie, Olimpia și Vulcan) oferind — firește, după posibilitățile jucătorilor respectivi — faze apreciate, un joc deschis, deseori aplaudat.

BASCHET

Astă seară, la Floreasca STEAUA – DINAMO

Și la baschet, cluburile bucureștene Dinamo și Steaua își vor disputa din nou titlul de campioană. Astă seară, baschetbaliștii celor două apreciate formații — în fond furnizoare ale lotului reprezentativ — se întîlnesc în sala Floreasca din Capitală, într-o partidă cu caracter decisiv. Înaintea acestei întîlniri, fiecare dintre echipe totalizează același număr de puncte, Steaua însă ocupînd locul întîi ca urmare a coeficientului direct mai bun.

Derbiul Steaua—Dinamo începe la ora 17,45, repriza a doua urmînd să fie transmisă pe „micul ecran".

Celelalte patru echipe din grupa I a campionatului sînt Universitatea Cluj-Napoca (ce va ocupa în clasament, mai mult ca sigur, locul 3), Farul Constanța, Rapid București și Universitatea Timișoara (fiecare cu șanse de a se situa pe locul 4).

În partidele de ieri, protagonistele campionatului au cîștigat la scor : Dinamo — „U" Timișoara 104—48, Steaua — „U" Cluj-Napoca 100—57.

CICLISM

„Cursa Păcii"

„Cursa Păcii" a continuat ieri cu etapa a 2-a (Lytomysl—Gottwaldov). Victoria a revenit ciclistului polonez Stanislav Szozda, cronometrat pe distanța de 165 km cu timpul de 3h 57'33" (medie orară 41,675 km). Pe locul 6, în același timp cu învingătorul, a sosit ciclistul român Teodor Vasile. În clasamentul general conduce Gorelov (U.R.S.S.), urmat de cehoslovacul Bartonicek (la 16") și de polonezul Szozda, la 18". Astăzi se desfășoară etapa Vizovice—Banska Bistrica (170 km).

ÎN CÎTEVA RÎNDURI

● Federația engleză de tenis a selecționat echipa care va întîlni în zilele de 20, 21 și 22 mai la Eastbourne selecționata României în cadrul zonei europene a Cupei Davis. Din echipa engleză fac parte cunoscuții jucători Roger Taylor, Buster Mottram, John Lloyd și John Feaver.

● A început turneul internațional de tenis de la Bournemouth (Anglia). În prima zi a probei de simplu femei, Virginia Ruzici (România) a învins-o cu 6—3, 6—2 pe jucătoarea vest-germană Heidi Eisterlehner. Alte rezultate : Barker (Anglia) — Gurdal (Belgia) 6—2, 6—3 ; Coles (Anglia) — Struthers (S.U.A.) 6—4, 6—2 ; Martinez (S.U.A.) — McMillan (R.S.A.) 6—2, 6—2.

● Finala turneului internațional de tenis de la Florența se va disputa între italianul Paolo Bertolucci și francezul Patrick Proisy. În semifinale, Bertolucci l-a eliminat cu 4—6, 6—1, 6—4 pe englezul Buster Mottram.

● Proba de dublu din cadrul turneului internațional de tenis de la München a fost cîștigată de perechea spaniolă Manuel Orantes — Juan Gisbert, care a întrecut în finală cu 1—6, 6—3, 6—2, 2—3 (abandon) cuplul vest-german Hans Pohmann — Jurgen Fassbender.

● Turneul final al circuitului W.C.T. s-a încheiat la Dallas (Texas) cu victoria tenismanului suedez Björn Borg, care l-a întrecut în finală cu 1—6, 6—1, 7—5, 6—1 pe argentinianul Guillermo Vilas.

● Tradiționala competiție masculină de baschet Marele premiu al orașului Sofia se va desfășura între 15 și 21 mai în sala „Universiada" din capitala Bulgariei. La turneu și-au anunțat participarea echipele orașelor Amsterdam, Belgrad, Berlin, Bruxelles, București, Budapesta, Havana, Paris, Moscova, Ottawa, Varșovia și două selecționate din Sofia.

● Campionatul european de judo pe echipe a fost cîștigat de selecționata Franței, învingătoare cu 3—2 în finala susținută cu formația U.R.S.S. Medaliile de bronz au revenit echipelor R. D. Germane și Angliei.

În ultima zi a campionatelor, desfășurate la „Palatul Sporturilor" din Kiev, au asistat peste 7 000 de spectatori.

● Din inițiativa Consiliului județean de educație fizică și sport, în colaborare cu Filiala Suceava a A.C.R., a avut loc competiția automobilistică de regularitate și îndemînare „Raliul Bucovinei". Cele 20 de echipaje participante din județele Suceava și Neamț au avut de parcurs un foarte frumos traseu : Suceava — Rădăuți — Sucevița — Moldovița — Cîmpulung Moldovenesc — Gura Humorului — Fălticeni — Suceava. Iată echipajele învingătoare : 850 cmc — Constantin Bosinceanu, Paul Marțuneac ; 1 100 cmc — Mihai Breniuc, Cornel Constantinovici ; 1 300 cmc — Gheorghe Zetu, Aurel Vieru, toți din județul-gazdă. (Gh. Parascan).

Manifestări consacrate aniversării P.C.R. și Zilei independenței de stat a României

LISABONA 10 (Agerpres). — Cu prilejul împlinirii a 55 de ani de la crearea Partidului Comunist Român și al Zilei independenței de stat a României, în orașele Setubal și Evora au fost deschise expozițiile documentare de fotografii „Aspecte ale vieții economice și sociale", „Restaurarea monumentelor istorice" și „Imagini ale vieții cultural-artistice în România socialistă". La vernisajul expozițiilor au participat personalități ale vieții politice, economice și cultural-artistice din cele două orașe, reprezentanți ai ambasadei române, un numeros public.

BRAZZAVILLE 10 (Agerpres). — La Ambasada română din Brazzaville a avut loc o conferință de presă consacrată aniversării a 55 de ani de la crearea Partidului Comunist Român. Au participat reprezentanți ai C.C. al Partidului Congolez al Muncii, directori din ministerele de externe și al informațiilor, ziariști. Despre însemnătatea evenimentului a vorbit ambasadorul român, Gh. Stoian.

CONAKRY 10 (Agerpres). — În cinstea celei de-a 55-a aniversări a creării Partidului Comunist Român, la Palatul culturii poporului din Conakry s-a deschis expoziția „Cultura și arta în România". Despre semnificația evenimentului au vorbit ministrul Toumany Sangore, membru al C.C. al Partidului Democrat din Guineea, și Valeriu Georgescu, ambasadorul țării noastre la Conakry. La vernisaj au fost prezenți membri ai C.C. al P.D.G. și ai guvernului, reprezentanți ai vieții cultural-artistice, șefi ai misiunilor diplomatice, un numeros public.

DELHI 10 — Corespondentul Agerpres transmite: Cu prilejul aniversării Zilei independenței de stat a României și a victoriei asupra fascismului, la Ambasada română din Delhi a fost organizată o seară de filme. S-au prezentat filme documentare din viața și activitatea ostașilor români, precum și filmul documentar „România azi". Au participat ofițeri superiori ai armatei indiene, atașați militari acreditați la Delhi, alte persoane oficiale.

Imperativul creării unei noi ordini economice internaționale

evidențiat într-un studiu al Clubului de la Roma

WASHINGTON 10 (Agerpres). — „International Herald Tribune" relatează, într-un amplu articol, că Clubul de la Roma, care în urmă cu trei ani a stirnit o amplă controversă prin raportul referitor la „limitele creșterii", apreciază, în prezent, că o nouă creștere globală este esențială pentru soluționarea problemei sărăciei în lume și îndepărtarea pericolelor la adresa păcii.

În cadrul unei conferințe internaționale, organizate de Universitatea din Pennsylvania, la care au participat profesori și oameni de afaceri, Aurelio Peccei, fondatorul Clubului de la Roma, a declarat că raportul privitor la „limitele creșterii" și-a atins scopul de a „concentra atenția omenirii" asupra pericolelor ecologice care decurg dintr-o creștere economică necontrolată.

Studiul inițial, bazat pe un model computerizat elaborat la Institutul de tehnologie din Massachussetts, avertiza că omenirea este amenințată de un dezastru în decurs de un secol dacă actualele tendințe vor continua.

Această întîlnire de la Philadelphia, organizată cu prilejul sărbătoririi bicentenarului independenței S.U.A., a fost folosită de Clubul de la Roma pentru a anunța concluziile unui studiu elaborat sub auspiciile sale de profesorul olandez Jan Tinbergen, laureat al Premiului Nobel, privind crearea unei „noi ordini economice internaționale". Profesorul Tinbergen a lucrat la pregătirea acestui document împreună cu alți 20 de experți din țările în curs de dezvoltare.

Raportul Tinbergen conține propuneri concrete în ce privește reforma sistemului monetar internațional; redistribuirea veniturilor și finanțarea dezvoltării; industrializarea, comerțul și diviziunea internațională a muncii; producția de alimente și distribuirea lor; energia, minereurile și mineralele; programul ecologic și exploatarea bogățiilor mărilor și oceanelor; activitățile întreprinderilor transnaționale; cercetarea științifică și tehnologia; reducerea înarmărilor; sporirea eficienței Organizației Națiunilor Unite.

NAIROBI

Conferința U.N.C.T.A.D.

NAIROBI 10 (Agerpres). — Luni au fost reluate lucrările celei de-a IV-a Conferințe a Națiunilor Unite pentru Comerț și Dezvoltare (U.N.C.T.A.D.). **Participanților la conferință le-a fost transmis textul mesajului adresat de președintele Republicii Socialiste România, tovarășul Nicolae Ceaușescu, împreună cu mesajele altor șefi de stat și personalități politice din lumea întreagă.**

În cadrul dezbaterilor generale au luat cuvîntul șefii delegațiilor Indiei, Nigeriei, Irakului, Indoneziei, Olandei și Austriei. Ei au subliniat ideile noi și pozitive prezentate de o serie de țări în curs de dezvoltare în legătură cu raporturile economice mondiale și au arătat că acestea trebuie să fie examinate cu atenție, declarîndu-se în sprijinul unor măsuri practice menite să contribuie la realizarea unui progres real în schimburile comerciale dintre țările lumii.

Paralel, s-au desfășurat activități intense în cele cinci comisii ale conferinței, care examinează, între altele, căile de realizare a unei piețe stabile pentru materiile prime, rolul exporturilor de produse manufacturate și semifabricate în comerțul țărilor în curs de dezvoltare, rezolvarea deficitului din balanța comercială a unor state sărace de pe glob.

În comisii — notează agenția Reuter — cele 110 state membre ale „Grupului celor 77" vor acționa pentru adoptarea unui program radical de reforme, așa cum a fost schițat în „Declarația de la Manila" și în „Programul de acțiune" — documente adoptate în capitala filipineză în luna februarie a.c. Surse ale conferinței, citate de aceeași agenție, relevă că statele membre ale grupului au alcătuit în cadrul conferinței de la Nairobi un „comitet de contact", menit să faciliteze dialogul dintre țările industrializate și cele în curs de dezvoltare în vederea unor schimburi de propuneri și inițiative.

NAIROBI 10 (Agerpres). — În lupta pentru instaurarea unei noi ordini economice și politice mondiale, țările nealiniate trebuie să consolideze mai mult ca oricînd solidaritatea și cooperarea economică dintre ele — a declarat televiziunii iugoslave William Mboumoua Eteki, secretarul general al Organizației Unității Africane. Relevînd că țările nealiniate militează pentru ca relațiile economice dintre state să fie mai echitabile și mai drepte, Eteki și-a exprimat opinia că sînt indispensabile reorganizarea pieței internaționale de materii prime și crearea temeliilor unei noi ordini economice.

El a reafirmat hotărîrea statelor independente africane de a acorda ajutor luptei desfășurate de S.W.A.P.O. pînă la cucerirea totală a independenței Namibiei. Referitor la Rhodesia, secretarul general al O.U.A. a arătat că a devenit evident faptul că în fața refuzului persistent al autorităților de la Salisbury de a soluționa prin mijloace pașnice situația din Rhodesia, singura alternativă constă în intensificarea luptei de eliberare națională și, concomitent, sporirea sprijinului pe care țările africane îl acordă populației zimbabwe.

Știința și tehnica în ajutorul țărilor în curs de dezvoltare

PARIS 10 (Agerpres). — La Paris au început luni lucrările unui congres internațional, organizat sub auspiciile UNESCO, avînd ca temă examinarea modalităților de extindere a ajutorului către țările în curs de dezvoltare, destinat creșterii potențialului științific și tehnic al acestora. Participanții vor căuta să definească linii generale și principii de acțiune în acest scop, pe parcursul dezbaterilor urmînd să fie prezentate mijloacele și metodele tehnice existente care pot fi utilizate imediat de țările în curs de dezvoltare în domenii de activitate cum sînt — agricultura, industria alimentară, transporturile, pregătirea cadrelor etc. La lucrările acestei reuniuni, care se vor desfășura pînă la 14 mai, participă circa 600 de delegați din peste 50 de țări ale lumii.

LIMA 10 — Corespondentul nostru transmite: Între 10 și 15 mai, la Lima se desfășoară lucrările reuniunii interguvernamentale a țărilor latino-americane și din zona Caraibilor pe tema cooperării tehnice între țările în curs de dezvoltare. La actuala întrunire — care are loc în baza unei rezoluții adoptate la cea de-a XXX-a sesiune a Adunării Generale a O.N.U. — participă delegațiile a 24 de state din zonă, observatori din patru țări europene, precum și reprezentanți ai unor organisme internaționale specializate.

Vizita președintelui I. B. Tito în Grecia

ATENA 10 (Agerpres). — Președintele R.S.F. Iugoslavia, Iosip Broz Tito, a sosit, luni dimineața, într-o vizită oficială de prietenie la Atena — informează agenția Taniug. El a fost întîmpinat de președintele Republicii Elene, Constantin Tsatsos, de primul ministru Constantin Karamanlis, de alte persoane oficiale elene.

Între șefii de stat ai celor două țări a avut loc, în aceeași zi, o primă rundă de convorbiri, în cadrul căreia au fost examinate principalele aspecte ale situației internaționale actuale.

Seara, președintele Constantin Tsatsos a oferit o recepție în onoarea președintelui Iosip Broz Tito.

CONGRESUL PARTIDULUI COMUNIST IRAKIAN

BAGDAD 10 (Agerpres). — Lucrările celui de-al III-lea Congres al P.C. Irakian au luat sfîrșit — anunță ziarul „Tarik Al-Shaab", organul central al partidului.

Aziz Mohamed a fost reales prim-secretar al C.C. al partidului. Luînd cuvîntul în încheierea lucrărilor, el a declarat, între altele: „Întregul nostru partid și noua sa conducere vor lupta energic și consecvent pentru adîncirea alianței în cadrul frontului național progresist și patriotic. Datoria noastră patriotică și națională, alianța noastră strînsă cu clasa muncitoare și cu masele de oameni ai muncii au fost și vor rămîne punctul de plecare al întregii noastre activități".

Convocarea Congresului P. C. Portughez

LISABONA 10 (Agerpres). — Comitetul Central al Partidului Comunist Portughez a hotărît convocarea celui de-al VIII-lea Congres al partidului pentru luna octombrie a acestui an. Programat inițial pentru primul semestru al anului, congresul a fost aminat datorită evenimentelor politice, și în special alegerilor din Portugalia, care nu au permis pregătirea lui în această perioadă.

Turneul secretarului general al O.N.U. în Africa

BRAZZAVILLE 10 (Agerpres). — Secretarul general al O.N.U., Kurt Waldheim, aflat într-un turneu prin cîteva state africane, a sosit luni la Brazzaville, unde a avut o întrevedere cu președintele R. P. Congo, Marien N'Gouabi. Într-o conferință de presă, Kurt Waldheim a subliniat că situația din Rhodesia este foarte gravă și a insistat asupra necesității punerii în aplicare a sancțiunilor hotărîte de Consiliul de Securitate. Secretarul general al O.N.U. a felicitat Mozambicul pentru că a închis frontiera cu Rhodesia.

Evoluția situației din Liban

• Lupte violente în regiunea muntoasă a țării • Reacții la alegerea noului președinte

BEIRUT 10 (Agerpres). — Luptele au continuat în după-amiaza zilei de luni în Munții Libanului, îndeosebi în apropiere de localitatea Aintoura, la 30 de km nord-est de Beirut. Acțiuni violente s-au semnalat, luni dimineață și în cursul nopții precedente, în zona muntoasă din apropierea capitalei și în orașul Tripoli. Numărul victimelor din cursul nopții se ridică la 87 de morți și la peste o sută de răniți.

Pe plan politic, relatează Agenția France Presse, președintele ales, Elias Sarkis, a avut o serie de contacte cu diferite personalități libaneze. Elias Sarkis nu a fost instalat încă în funcția de șef al statului, deoarece, potrivit constituției, trebuie în prealabil ca vechiul președinte să-și fi prezentat, în mod oficial, demisia.

Președintele Comitetului Executiv al Organizației pentru Eliberarea Palestinei, Yasser Arafat, l-a felicitat pe noul președinte al Libanului, urîndu-i deplin succes în viitoarea sa misiune de restabilire a vieții normale în țară.

Pierre Gemayel, liderul partidului „Falangele Libaneze", a lansat luni un apel urgent tuturor libanezilor, fără nici o excepție, de a se opune „valului de distrugere care bîntuie țara". El a subliniat că situația „a atins o asemenea gravitate încît nu mai este loc pentru ezitări și amînări".

Practicile abuzive ale companiilor transnaționale

STRASBOURG 10 (Agerpres). — La Strasbourg au început luni lucrările celei de-a V-a sesiuni din acest an a Parlamentului vest-european — organism consultativ al C.E.E. Reprezentanții forurilor legislative din cele nouă țări membre vor examina probleme ce privesc activitatea companiilor transnaționale, care, prin practicile lor abuzive, au dăunat intereselor economice ale țărilor în care acționează.

DE PRETUTINDENI

• VARIANTA OPTIMĂ. În laboratorul pentru dinamica mașinilor din Moscova a fost construit un dispozitiv pășitor cu șase picioare, care poate fi dirijat direct sau de la distanță. El poate fi folosit pentru executarea unor lucrări pe terenuri în pantă (unde se cultivă plantații de ceai), pe arături, în păduri, deșerturi, mine sau în calele vaselor de transport. Cu ajutorul unui computer s-a stabilit varianta optimă din 1030 posibile. Drept model — după cum scrie presa sovietică — a servit un gindac. Cele șase picioare sînt înzestrate cu senzori. Cînd unul din ele se lovește de un obstacol, se oprește imediat, dispozitivul deplasîndu-se cu ajutorul celorlalte picioare, pînă cînd acesta este depășit.

• STUDIEREA LEGILOR VEGETALE. Un grup de agronomi olandezi a instalat de curînd la Naaldwijk o rețea de 24 de sere computerizate, cu ajutorul cărora specialiștii în fiziologie vegetală caută să descopere legile ce guvernează germinația și creșterea plantelor. În același timp se întreprind cercetări fundamentale asupra diferitelor plante pentru a determina cele mai bune metode de cultură pentru anumite fructe sau legume, de producție curentă. Cu ajutorul „fitotronilor" — cum sînt denumite serele computerizate — se asigură modificarea cu ușurință a temperaturilor, a lungimii „zilelor" și a „nopților", scurtarea, lungirea sau inversarea „anotimpurilor". Calculatoarele stabilesc corectivele necesare pentru asigurarea parametrilor prestabiliți și în același timp comandă unghiul de înclinație a pereților de sticlă, închiderea și deschiderea robinetelor de apă caldă, a dispozitivelor de stropire automată etc. În prezent, în instalații se studiază „comportamentul" roșiilor și al salatelor.

• ELVIRA POPESCU LA 80 DE ANI. Celebra actriță franceză de origine română, care și-a făcut debutul la Teatrul Național din București, își sărbătorește împlinirea celui de-al 80-lea an de viață. Cu această ocazie, ea și-a manifestat intenția de a se reîntoarce în studiourile cinematografice, pe care le-a abandonat din 1960. După cum apreciază „France Presse", între „Țigăncușa din iatac", primul său film realizat la București, în 1923, și noul film „Toată viața înainte", care va fi o adaptare după cunoscutul roman al lui Emile Ajar, laureat al premiului Goncourt, Elvira Popescu a parcurs un drum de peste o jumătate de secol, în care și-a manifestat din plin polivalența talentului său.

• FILMOTECĂ DE ARTĂ. Din dorința de a consemna nu numai prin cataloage expozițiile care reunesc, pentru un timp limitat, capodopere ale artei plastice din întreaga lume, conducerea muzeelor naționale din Franța a hotărît turnarea de filme de scurt-metraj, în acest scop fiind înființat un studio special. Primele trei pelicule realizate se deosebesc de tradiționalele filme de artă prin aceea că nu se mai insistă asupra detaliilor și a prim-planurilor, urmărindu-se plasarea spectatorilor în postura unor vizitatori obișnuiți, care parcurg sălile de expoziție contemplînd operele expuse.

• ELECTRONICA ÎN SUPERMAGAZINE. În mai multe supermagazine din Franța, Germania occidentală și alte cîteva țări vest-europene și-au făcut apariția „lectori electro-optici" ai etichetelor pe care sînt imprimate prețurile. Aceste aparate sînt prevăzute cu o ferestruică, în fața căreia se prezintă, una după alta, mărfurile alese de client; un fascicul laser de intensitate redusă explorează eticheta codificată (o succesiune de bare negre paralele, de grosimi și distanțări diferite). Lumina reflectată în toate direcțiile este analizată de un tub fotomultiplicator, care traduce prețul codificat în impulsuri electrice, ce sînt îndreptate către un calculator; acesta, la rîndul său, declanșează imprimarea automată a bonului.

• LA REEDUCARE. Cîinele ciobănesc Torro, antrenat în mod special pentru a detecta droguri în bagajele pasagerilor de pe aeroportul parizian Orly, a fost trimis la... reeducare. Motivul? Cîinele i-a pus de mai multe ori pe vameși într-o situație delicată: între altele, s-a repezit lătrînd furios asupra bagajelor unor pasageri; controlînd cu febrilitate bagajele cu pricina, vameșii au descoperit, spre stupoarea lor, nu cocaină sau hașiș, după cum s-ar fi așteptat, ci cîteva banale... salamuri.

• CU ÎNCETINITORUL. Camera Reprezentanților din statul federal american Kentucky lucrează — după cum se exprimă presa din S.U.A. — cu încetinitorul. Abia zilele trecute au fost aprobate trei amendamente importante la Constituția federală. Primul, prin care este desființată sclavia, datează din anul 1865; al doilea — care garantează egalitatea tuturor cetățenilor în fața legii — din 1868; al treilea — referitor la drepturile electorale ale cetățenilor — din 1870. Mai bine mai tîrziu, decît niciodată...

GENEVA

Adunarea mondială a sănătății

GENEVA 10 (Agerpres). — Adunarea mondială a sănătății a discutat, timp de două zile, problema așezărilor umane în lumea contemporană și, legat de aceasta, starea sănătății publice. Dezbaterile au fost prezidate de reprezentantul român, dr. Mihail Aldea, adjunct al ministrului sănătății, și au prilejuit participarea a circa 250 de specialiști din peste 100 de țări și din partea unor organizații internaționale.

În cadrul celor opt comisii de lucru ale A.M.S., delegații români au expus principalele preocupări, actuale și de perspectivă, ale țării noastre în domeniul medico-sanitar și au făcut propuneri privind realizarea unui program internațional, pe termen lung, pentru combaterea bolilor cardiovasculare.

Luînd cuvîntul în încheierea acestor discuții, reprezentantul român a subliniat, printre altele, că toate țările trebuie să colaboreze pentru ca resursele naturale, eforturile lor plenare să fie îndreptate spre o mai bună stare de sănătate în lume și că în această direcție spiritul noii ordini economice internaționale, care animă tot mai multe state, deschide largi perspective.

agențiile de presă transmit:

În cadrul Tîrgului internațional de la Puebla (Mexic) a fost marcată ziua României. După festivitățile care au avut loc cu acest prilej, guvernatorul statului Puebla, Alfredo Toxqui, însoțit de oficialități și personalități locale, a vizitat standul românesc, exprimînd stima și admirația față de realizările poporului român în anii construcției socialismului.

Cooperarea latino-americană nu înseamnă uniformitate; numai în măsura în care vor fi respectate particularitățile fiecărui stat se va putea realiza unitatea — a declarat Gabriel Valdes, reprezentantul O.N.U. la seminarul „America Latină: conștiință și națiune", recent încheiat la Caracas. Forumul din capitala Venezuelei a reunit peste o sută de personalități politice latino-americane, precum și invitați reprezentînd organisme internaționale, care au dezbătut aspecte privind dezvoltarea și cooperarea între țările de la sud de Rio Grande.

Conferință. Luni au început, la Paris, lucrările celei de-a III-a conferințe la nivel înalt a 19 state francofone și Franței. Președintele Franței, Valery Giscard d'Estaing, a subliniat importanța extinderii ajutorului pe care statele industrializate trebuie să-l acorde țărilor în curs de dezvoltare, în actuala situație, o necesitate de care depinde echilibrul economic mondial. Cooperarea dintre statele industrializate și țările în curs de dezvoltare, a arătat el, trebuie să se bazeze pe respectarea independenței naționale, pe neamestecul în treburile interne.

Primul ministru al Republicii Singapore, Lee Kuan Yew, a sosit luni în fruntea unei misiuni de bunăvoință din care fac parte ministrul de externe și alți membri ai cabinetului singaporez, într-o vizită la Pekin, la invitația Guvernului R. P. Chineze — informează agenția China Nouă.

Tratat. Cu prilejul unor interpelări din Dietă, primul ministru al Japoniei, Takeo Miki, a cerut luni membrilor Camerei Consilierilor să aprobe cît mai curînd posibil proiectul de lege privind ratificarea Tratatului de neproliferare a armelor nucleare, apreciind că acest act este indispensabil pentru promovarea dezarmării nucleare.

Acuzare. Un tribunal din Tokio l-a acuzat oficial luni pe agentul secret al firmei „Lockheed" în Japonia, Yoshio Kodama, de încălcarea legislației în vigoare prin acceptarea, în anul 1973, a sumei de 440 milioane yeni (1,5 milioane dolari) pentru mituirea unor personalități nipone. Actul de acuzare menționează că între 1958 și 1975 Kodama a primit, în total, din partea corporației americane, în vederea facilitării vînzărilor acesteia pe piața nipună, peste 7 milioane dolari.

Reuniune O.P.E.C. Miniștrii de finanțe ai Organizației Țărilor Exportatoare de Petrol (O.P.E.C.) s-au reunit luni în capitala Franței, pentru a examina modalitățile practice de acordare a creditelor din Fondul O.P.E.C. destinat țărilor în curs de dezvoltare. În cadrul reuniunii va fi definitivată contribuția fiecărei țări membre la acest fond în valoare de 800 milioane de dolari, a cărui creare a fost hotărîtă, la inițiativa Iranului, în ianuarie.

Inaugurare. Primul ministru al Guvernului Republicii Sri Lanka, Sirimavo Bandaranaike, a inaugurat la Padukka — localitate situată la aproximativ 32 km de Colombo — prima stație terestră din țară de telecomunicații prin satelit. Această stație va facilita legăturile țării cu exteriorul în timpul lucrărilor conferinței la nivel înalt a țărilor nealiniate, de la Colombo, din luna august 1976.

Naționalizare. Guvernul bolivian a emis un decret de naționalizare a tuturor zăcămintelor de fier și mangan din țară. Decretul invită firmele străine care dețin concesiuni în țară să-și ajusteze programele potrivit proiectelor elaborate de Corporația boliviană a oțelului (Sidersa).

Expediție. După cum s-a mai anunțat, o expediție de cercetători au parcurs pe schiuri distanța de la țărmul Oceanului Înghețat de Nord pînă la stațiunea sovietică în derivă „Polul Nord-23". În timpul celor 24 de zile, colaboratorii Institutului pentru probleme medico-biologice, care au participat la supermaratonul pe schiuri, au studiat evoluția relațiilor dintre membrii expediției care s-au aflat timp îndelungat în condiții limită și influența acestor condiții asupra organismului.

Remaniere. Printr-un decret prezidențial au fost înlocuiți șase miniștri din guvernul irakian, care dețineau partofoliile planului, comerțului interior, industriei și resurselor minerale, sănătății, problemelor municipale și rurale, transporturilor.

Poliția americană a arestat duminică un grup de șase falsificatori de bani. Cu acest prilej au fost confiscate bancnote false de 100 dolari, în valoare de peste 15 milioane dolari, imprimate într-o tipografie clandestină din cartierul newyorkez Bronx.

DE LA CORESPONDENȚII NOȘTRI

LIMA

Noi pași pe calea consolidării proprietății sociale

Un șir de măsuri adoptate în ultimele săptămîni de guvernul peruan ilustrează preocupările pentru consolidarea reformelor economico-sociale de pînă acum și continuarea procesului de transformări progresiste.

Observatorii politici de aici remarcă fermitatea autorităților în ce privește extinderea ariei proprietății obștești, element de importanță fundamentală pentru atingerea obiectivelor economice și sociale stabilite. Se știe că, prin lichidarea principalelor bastioane ale oligarhiei autohtone și capitalului monopolist străin, revoluția peruană, inițiată în urmă cu aproape opt ani, a determinat un șir de modificări în structurile proprietății. Proprietatea de stat cuprinde actualmente, în aria sa, resursele naturale recuperate prin naționalizări, ramurile industriale de bază, comerțul exterior și operațiile cu devize; o serie de întreprinderi industriale și unități agrare sînt încadrate în ceea ce aici se numește „proprietatea socială", fiind vorba de o formă cooperatistă specifică. Pe această linie se înscriu și unele inițiative recente, între care preluarea de către stat a comercializării terenurilor urbane și promulgarea decretului cu privire la mica proprietate. Prima dintre măsuri a dat o puternică lovitură fostei oligarhii funciare, care, după pierderea pozițiilor sale principale în urma reformei agrare, și-a transferat operațiile în sfera speculei cu terenurile de construcție. A doua — legea micii proprietăți particulare — vine să reglementeze situația acestui sector, urmărind stimularea unor resurse potențiale ale micilor întreprinderi, prevăzîndu-se, totodată, un anumit plafon în ce privește expansiunea acestor întreprinderi și asigurîndu-se lucrătorilor o cotă de participare la beneficii.

În același timp, guvernul a stabilit, în ultimul timp, noi sarcini sectorului public al economiei, vizînd cu prioritate dinamizarea acelor ramuri care sînt chemate să asigure diversificarea producției și sporirea exporturilor.

Peru este angajat actualmente în serioase eforturi pentru a depăși unele dificultăți economice, determinate mai ales de fenomenele de criză existente la nivel internațional. Atenția autorităților este concentrată, cu deosebire, spre o reactivare a producției naționale, în primul rînd pe baza valorificării resurselor proprii. Într-un recent discurs, președintele republicii, generalul Bermudez, arăta că „anul 1976 este un an dificil, care solicită dublarea eforturilor, dar este și anul premergător unei situații mai bune în economie, căci multe din marile noastre obiective aflate în construcție vor începe să dea roade anul viitor".

Într-un moment cînd forțele conservatoare au încercat să vehiculeze în unele publicații teza potrivit căreia căutarea soluțiilor pentru a înfrunta dificultățile economice ar trebui să fie însoțită de o „pauză" a transformărilor revoluționare sau chiar de o involuție a acestora, cuvintele președintelui Bermudez, ca și măsurile amintite mai sus, sînt apreciate aici ca o ripostă dată reacțiunii, ca o ilustrare a deciziei guvernului de a asigura intensificarea transformărilor revoluționare.

Eugen POP

S. U. A.

Șansele candidaților în alegerile preliminare

WASHINGTON 10 (Agerpres). — În urma desfășurării alegerilor preliminare de pînă acum, în rîndul candidaților la investitura Partidului Democrat pe primul loc se situează fostul guvernator al statului Georgia, Jimmy Carter, care are asigurat sprijinul a 569 de delegați. El este urmat de senatorul Henry Jackson — 199 delegați, Moris Udall (membru al Camerei Reprezentanților din partea statului Arizona) — 187 delegați, fostul guvernator al statului Alabama, George Walace — 138 delegați, Hubert Humphrey — 49 delegați. Un număr de 281 delegați sînt „neangajați" — ceea ce înseamnă că ei pot vota în favoarea oricăruia dintre candidați.

Pînă în prezent au fost desemnați 1 555 delegați, din totalul de 3 008 care se vor întruni în luna august, la New York, pentru a-l desemna pe candidatul oficial al partidului în alegerile prezidențiale din luna noiembrie. Pentru a obține investitura, un candidat are nevoie de voturile a 1 505 delegați.

În rîndul republicanilor, după alegerea a 1 052 delegați din totalul de 2 259, fostul guvernator al statului California, Ronald Reagan, beneficiază de sprijinul a 396 delegați, iar președintele Ford — 309. Se apreciază însă că din cei 347 delegați „neangajați" Ford are asigurat votul a peste 200, ceea ce îl situează, de fapt, pe primul loc în ce privește șansele de a obține investitura republicană la Convenția ce se va reuni la Kansas City, în luna iulie.

Urmările cutremurului din Italia

ROMA 10 (Agerpres). — În regiunile din nordul Italiei echipele de salvare și-au continuat activitatea de înlăturare a urmărilor cutremurelor din ultimele zile.

Pînă luni fuseseră scoase de sub dărîmături 815 cadavre, 62 000 de locuitori sînt cazați provizoriu în corturi. Ministerul Construcțiilor Publice a anunțat că au fost distruse în total circa 10 000 de locuințe, iar alte 7 000 au fost grav avariate. Se apreciază că pericolul cel mai mare îl reprezintă acum o eventuală apariție a unor boli epidemice. Au fost vaccinate impotriva febrei tifoide peste 15 000 de persoane.

Luni dimineața, au fost înregistrate noi mișcări seismice, unele de mai mare intensitate resimțite în nord-estul țării. Au fost avariate mai multe clădiri, printre care și cea a muzeului național de arheologie din regiunea Friuli.

DIN LUMEA CAPITALULUI

WASHINGTON

Victimele pămînturilor-fantomă

Ministerul Justiției, Ministerul Construcțiilor de Locuințe și Dezvoltării Urbane și Comisia comercială federală investighează în prezent activitatea ilegală a sute de companii funciare din S.U.A. care au escrocat sute de milioane de dolari de la zeci de mii de americani. Lunar, Ministerul Construcțiilor de Locuințe primește circa 1 800 de plîngeri și reclamații (cu 1 600 mai multe decît rata lunară din 1972) împotriva corporațiilor funciare, acuzate de jaf, fraudă, inducere în eroare cu intenție de furt etc.

Anchete preliminare au scos la iveală cazuri în care patronii unor corporații funciare au vîndut la prețuri de speculă, folosind diferite tertipuri, terenuri fără nici o valoare: locuri pentru case de odihnă în mijlocul unor mlaștini; terenuri pentru agricultură în... inima unor deșerturi din Nevada și Arizona; loturi pentru locuințe în zone muntoase, pe vîrful unor stînci inaccesibile etc., etc. Chiar și un membru al guvernului S.U.A. a fost înșelat, cumpărînd un teren din apropierea unui lac, cu „canal navigabil pentru ambarcațiuni". După semnarea actelor de vînzare-cumpărare a constatat că așa-zisul „canal navigabil" nu era decît un piriiaș cu o albie adîncă de 25 cm, bun poate doar pentru „ambarcațiuni" ca vaporașele de hîrtie ale copiilor. Un alt exemplu: o familie de canadieni care a plătit 6 702 dolari pe un mic lot în Arizona a aflat mai tîrziu că valoarea reală a acestuia este de... 90 dolari!

Potrivit datelor existente, între 1970 și 1974, 80 000 cetățeni din Florida au fost escrocați de peste 300 milioane dolari. Cîteva corporații funciare i-au determinat să investească bani într-o „afacere prosperă"; au promis că din acești bani se vor cumpăra pămînturi, care vor fi amenajate și apoi revîndute cu mari beneficii, pe care le vor împărți cu cetățenii respectivi. Companiile au cumpărat, într-adevăr, niște pămînturi, însă în zone mlăștinoase și deșerturi și cu sume derizorii, echivalînd cu 2 la sută din banii încasați; restul de 98 la sută și i-au însușit, după care s-au declarat în stare de faliment. Păgubașilor li s-a împărțit „averea" companiilor, compusă doar din mlaștini și nisip. Acest caz a fost apreciat chiar de oficialitățile federale competente drept „cea mai mare escrocherie din istoria S.U.A.".

La New York au fost trimiși în judecată șapte membri ai conducerii societății „Amrep", acuzați că au escrocat 45 000 de persoane din 37 state ale S.U.A., vînzîndu-le contra sumei totale de 200 milioane de dolari pămînturi complet aride, situate în apropierea orașului Albuquerque din New Mexico. „Amrep" a folosit tot felul de trucuri pentru a pune mîna pe banii oamenilor. Se relatează că oamenii companiei au mers pînă acolo încît... au vopsit în verde suprafețe de iarbă uscată și au plantat provizoriu sute de pini în scopul de a induce în eroare mai mulți clienți care au ținut, totuși, ca înaintea semnării contractelor să aibă „o imagine" a loturilor respective!

Cîte companii funciare se află sub anchetă organelor federale și locale — nu se cunoaște; însă ziarul „Washington Post" apreciază că numărul acestora este de ordinul sutelor. În 1974 guvernul a ordonat închiderea a 120 asemenea corporații, iar anul trecut a mai eliminat încă 139.

Noi investigații și anchete au început în legătură cu specula așa-ziselor „pămînturi petrolifere" — în realitate inexistente — în diverse state ale S.U.A., între care Texas, Oklahoma și Louisiana. În reclamele trimise clienților potențiali, una din companiile în cauză arăta că „pentru descoperirea zăcămintelor de țiței dispune, între altele, de serviciile unor persoane cu însușiri psihice supranaturale". O altă companie a „garantat", pe hîrtie, profituri de 500 la sută și a organizat chiar vizite la „fața locului" cu clienții, conducîndu-i la turle de sonde aranjate cu grijă pe terenuri petrolifere abandonate de alte companii.

Ofensiva organelor federale și locale de resort contra unor astfel de companii-fantomă, care dispar sau dau faliment după însușirea unor sume considerabile, a fost pornită cu un efectiv de cîteva mii de anchetatori, investigatori, specialiști în afaceri și detectivi. *„În anul curent ne propunem să scoatem din circuit cel puțin 200 asemenea companii* — declara un anchetator ziarului *„NEW YORK TIMES"; dar pînă terminăm noi cu investigațiile și procesele, în locul lor vor apare alte 250. Așa încît va trebui s-o luăm iar de la capăt".*

Tristă mărturisire — mai ales pentru victimele companiilor-fantomă!

C. ALEXANDROAIE

REDACȚIA ȘI ADMINISTRAȚIA: București, Piața Scînteii. Tel. 17 60 10, 17 60 20. Abonamentele se fac la oficiile poștale și difuzorii din întreprinderi și instituții. Din străinătate, abonamentele se fac prin ILEXIM — Departamentul export-import presă, București, Calea Griviței nr. 64—66 P.O.B. — 2001, telex: 11 683 sau 11 226. Tiparul: Combinatul Poligrafic CASA SCÎNTEII 40 360