PROLETARI DIN TOATE ŢĂRILE, UNIŢI-VĂ!

Scînteia

ORGAN AL COMITETULUI CENTRAL AL PARTIDULUI COMUNIST ROMÂN

Anul XLVII Nr. 11033 Prima ediţie | Joi 9 februarie 1978 | 6 PAGINI — 30 BANI

TOVARĂŞUL NICOLAE CEAUŞESCU

a primit delegaţia Partidului Comunist din Israel

Miercuri, 8 februarie, tovarăşul Nicolae Ceauşescu, secretar general al Partidului Comunist Român, a primit delegaţia Partidului Comunist din Israel, condusă de tovarăşul Uzi Burstein, membru al Biroului Politic al C.C. al P.C. din Israel.

Din delegaţie fac parte tovarăşii: Zahi Kharkabi, secretar al C.C. al P.C.I., Mordechai Katzav, secretar al districtului de sud Neghev al P.C.I., Adel Abul Hegea, membru al Secretariatului Comitetului de partid al districtului Nazaret, şi Khana Ibrahim, membru al Consiliului de redacţie al ziarului „Al-Itihad".

La convorbiri au participat tovarăşii Ştefan Andrei, membru supleant al Comitetului Politic Executiv, secretar al C.C. al P.C.R., Constantin Mitea, membru al C.C. al P.C.R., redactor-şef al ziarului „Scînteia", Haralambie Alexa, adjunct de şef de secţie la C.C. al P.C.R.

Conducătorul delegaţiei a transmis din partea C.C. al partidului, a comuniştilor evrei şi arabi din Israel expresia respectului şi stimei faţă de tovarăşul Nicolae Ceauşescu şi cordiale felicitări cu prilejul celei de-a 60-a aniversări a zilei sale de naştere. Oaspetele a exprimat, de asemenea, mulţumiri pentru posibilitatea oferită delegaţiei de a cunoaşte nemijlocit realizările obţinute de poporul român, sub conducerea P.C.R., pe calea edificării societăţii socialiste multilateral dezvoltate.

Mulţumind pentru urările ce i-au fost adresate, tovarăşul Nicolae Ceauşescu a rugat să se transmită, din partea C.C. al P.C.R., a sa personal, un cald salut Comitetului Central al P.C. din Israel, comuniştilor evrei şi arabi din Israel.

În cadrul întrevederii a avut loc un schimb de păreri şi informaţii cu privire la dezvoltarea relaţiilor de solidaritate şi colaborare dintre cele două partide, precum şi la unele probleme actuale ale situaţiei internaţionale, ale raporturilor dintre partidele comuniste şi muncitoreşti.

S-a subliniat, de comun acord, dorinţa ambelor partide de a continua în diverse forme schimbul de experienţă, contactele în probleme de interes comun, spre binele ţărilor şi popoarelor noastre, al cauzei generale a păcii, independenţei şi socialismului în lume.

În contextul examinării situaţiei internaţionale, s-a acordat o atenţie deosebită căilor şi mijloacelor de înfăptuire a unei păci juste şi trainice în Orientul Mijlociu. Ambele partide pornesc de la convingerea că pentru realizarea acestui obiectiv este necesar să se ajungă la o reglementare politică cuprinzătoare, care să ducă la retragerea Israelului din teritoriile arabe ocupate în urma războiului din 1967, la înfăptuirea drepturilor naţionale legitime ale poporului arab palestinian, inclusiv dreptul său la autodeterminare şi la constituirea unui stat propriu, independent, asigurarea integrităţii şi securităţii tuturor statelor din regiune, inclusiv a Israelului. Cele două partide sînt încredinţate că soluţionarea problemelor complexe din Orientul Mijlociu necesită o abordare realistă şi constructivă pentru a se ajunge la soluţii reciproc acceptabile. Ele consideră că cea mai bună garanţie a păcii şi stabilităţii în zonă o constituie instaurarea unei noi atmosfere, în care toate popoarele din zonă să poată conlucra într-un spirit de deplină înţelegere, încredere şi respect reciproc.

De ambele părţi s-a subliniat că în realizarea păcii în Orientul Mijlociu un rol important revine activizării eforturilor în cadrul O.N.U., astfel încît să se ajungă la reconvocarea Conferinţei de la Geneva la care să participe pe picior de egalitate toate părţile interesate, inclusiv reprezentanţii Organizaţiei pentru Eliberarea Palestinei.

Ţinînd seama de amploarea şi complexitatea problemelor ce se cer rezolvate, este necesară în momentul de faţă o maximă mobilizare a opiniei publice, a forţelor politice realiste şi responsabile iubitoare de pace, atît în zonă, cît şi în afara ei, pentru a determina elaborarea şi punerea de acord a unor soluţii viabile, conform cerinţelor unei păci trainice şi drepte în Orientul Mijlociu, ale intereselor păcii şi înţelegerii în întreaga lume.

Întrevederea s-a desfăşurat într-o atmosferă de prietenie tovărăşească.

O sarcină economică de prim ordin în toate întreprinderile

Reducerea mai accentuată a cheltuielilor materiale şi de producţie

În conştiinţa comuniştilor, a tuturor oamenilor muncii este viu îndemnul însufleţitor adresat de secretarul general al partidului, tovarăşul Nicolae Ceauşescu, de la înalta tribună a Conferinţei Naţionale de a se acţiona cu fermitate în vederea creşterii mai susţinute a eficienţei economice, trecerii în toate domeniile de activitate de la faza acumulărilor cantitative, la o fază nouă, superioară, aceea a luptei pentru calitate. **În ansamblul sarcinilor de ordin calitativ ale activităţii economice, un loc important îl ocupă reducerea mai accentuată a cheltuielilor de producţie şi, îndeosebi, a cheltuielilor materiale,** sarcină subliniată din nou, cu pregnanţă, de tovarăşul Nicolae Ceauşescu în cuvîntarea rostită la Academia „Ştefan Gheorghiu" cu prilejul conferirii titlului de doctor în ştiinţe politice şi a titlului de doctor în economie.

Programul suplimentar adoptat de Conferinţa Naţională a partidului are în vedere ca, **prin reducerea mai substanţială a costurilor de producţie în industrie, să se obţină economii de încă 22 miliarde lei peste prevederile cincinalului** — sarcină pe deplin realizabilă — şi trebuie făcut totul ca aceste economii să fie mult mai mari. Chiar prin planul pe acest an se accentuează ritmul de diminuare a costurilor de producţie, stabilindu-se ca **aproape două treimi din economiile prevăzute să se obţină prin reducerea cheltuielilor materiale.** De ce se pune cu atîta acuitate sarcina reducerii cît mai substanţiale a cheltuielilor de producţie?

Această orientare decurge, înainte de toate, din faptul că ritmurile şi proporţiile dezvoltării economico-sociale în acest an sînt strîns legate nu numai de volumul investiţiilor, de creşterile cantitative, ci mai ales de progresele calitative. Ritmuri înalte de dezvoltare, în condiţii de înaltă eficienţă! — aceasta-i problema crucială a economiei româneşti în actuala etapă, problemă formulată cu claritate de tovarăşul Nicolae Ceauşescu la Conferinţa Naţională a partidului. Practic, **orice produs conceput şi realizat la parametri calitativi ridicaţi, cu cheltuieli de producţie cît mai mici, cu consumuri materiale cît mai scăzute înseamnă, implicit, un spor de beneficiu, de venit naţional.** Cu toţii trebuie să înţelegem că reducerea pe toate căile a cheltuielilor materiale şi de producţie, prin limitarea la strictul necesar a consumurilor de materii prime, materiale, combustibili şi energie, eliminarea oricărei forme de risipă, valorificarea superioară a resurselor materiale, nu constituie numai o sarcină de plan, ci o necesitate obiectivă, de înfăptuirea căreia depind în mare măsură dezvoltarea în continuare a economiei naţionale, creşterea avuţiei ţării, bunăstarea noastră, a tuturor. Pentru a argumenta această idee este concludent următorul calcul:

Dacă la sfîrşitul anului 1970 diminuarea cu 1 la sută a ponderii cheltuielilor materiale în produsul social echivala cu un spor de venit naţional de peste 5 miliarde lei, iar în 1975 — cu aproape 9 miliarde lei, la sfîrşitul cincinalului actual acelaşi procent va fi echivalent cu un venit naţional suplimentar de circa 14 miliarde lei.

Sînt sporuri nete de venit naţional, care cresc cu fiecare an în actualul cincinal, pentru obţinerea cărora este necesar să acţioneze energic şi stăruitor colectivele din toate unităţile industriale, de cercetare şi inginerie tehnologică. Cum, prin ce căi poate fi asigurată reducerea mai accentuată a cheltuielilor de producţie?

ASIMILAREA DE PRODUSE NOI ŞI MODERNIZAREA CELOR EXISTENTE. Experienţa a numeroase întreprinderi atestă, cu puterea de convingere a faptelor, că introducerea în fabricaţie a unor produse de înaltă tehnicitate, care înmagazinează o cantitate sporită de muncă complexă, de inteligenţă tehnică şi care, în acelaşi timp, se realizează cu consumuri materiale mai reduse constituie o pîrghie esenţială de reducere a cheltuielilor materiale de producţie. Potrivit prevederilor de plan, valoarea produselor noi şi reproiectate introduse în fabricaţia curentă în acest cincinal va reprezenta, în acest an, aproape 26 la sută din producţia marfă realizată în ramurile prelucrătoare ale industriei republicane, iar în 1980 se va ajunge ca unul din două produse să fie nou sau reproiectat în cincinalul actual. Efectele pozitive ale transpunerii în practică a acestor obiective asupra reducerii cheltuielilor de producţie se desprind cu claritate şi din următorul calcul:

Reducerea greutăţii specifice cu numai 10 la sută a produselor industriei constructoare de maşini — concomitent cu ridicarea nivelului lor tehnic şi calitativ — echivalează, la nivelul întregului cincinal, cu o economie totală de 3,5—4 milioane tone de metal, adică aproximativ cît produce Combinatul siderurgic din Galaţi, în opt luni din acest an.

Este pozitiv faptul că tot mai multe colective de oameni ai muncii obţin rezultate bune, concretizate în produse de înalt nivel tehnic şi calitativ, realizate cu consumuri reduse de materii prime şi materiale. Dar în acest domeniu nu pot fi admise pauze şi cu atît mai puţin neajunsurile care se mai manifestă în unele unităţi economice. În ce priveşte măsurile concrete ce trebuie luate pentru fabricarea unor produse cu parametri tehnico-economici superiori, corespunzător exigenţelor cincinalului revoluţiei tehnico-ştiinţifice, găsim preţioase orientări în Raportul secretarului general al partidului la Conferinţa Naţională, în hotărîrile acesteia, precum şi în prevederile planului naţional pe anul 1978. Ele vizează, înainte de toate, intensificarea eforturilor cadrelor din sectoarele de cercetare şi inginerie tehnologică, din institutele de specialitate şi din unităţile productive pentru a se ţine în permanenţă pasul cu progresele ştiinţei şi tehnicii moderne, pentru scurtarea duratei de asimilare a noilor produse cu performanţe calitative ridicate, pe aceste căi asigurîndu-se, deopotrivă, bunuri materiale necesare economiei naţionale şi satisfacerii cerinţelor de consum ale populaţiei, cît şi valorificarea superioară a resurselor de materii prime şi materiale.

PROMOVAREA LARGĂ A TEHNOLOGIILOR NOI, MODERNE. În

(Continuare în pag. a IV-a)

„Noua calitate trebuie să se reflecte în creşterea eficienţei întregii activităţi economico-sociale, în reducerea cheltuielilor materiale şi de producţie, în sporirea mai rapidă şi substanţială a venitului net, a venitului naţional".

NICOLAE CEAUŞESCU

Baia Mare: avînt şi armonie — trăsături definitorii ale noului peisaj citadin

Foto: S. Cristian

Înflăcărat omagiu adus unei vieţi luminoase puse în slujba progresului, a fericirii oamenilor

PAGINA A III-A

ÎN FABRICAŢIE:

Transformatoare pentru exploatările miniere

La Întreprinderea „Electroputere" din Craiova a intrat în fabricaţia de serie primul lot de staţii de transformare mobile cu puterea de 250 kVA. Ele fac parte din gama maşinilor electrice care, dispunînd de protecţie antigrizutoasă, sînt destinate funcţionării în abatajele carbonifere. Transformatoarele mobile de 250 kVA, care au fost omologate în urma unor complexe şi îndelungate verificări efectuate cu sprijinul specialiştilor de la staţia de securitate minieră din Petroşani, se înscriu în programul comun al Institutului de cercetări şi proiectări „Electroputere" şi fabricii craiovene de profil pentru reducerea importului.

Sporuri substanţiale de minereu

Colectivul Combinatului minier Cluj a realizat, de la începutul anului şi pînă în prezent, o producţie globală suplimentară de aproape 4 milioane lei. Minerii de la Căpuş, de pildă, au extras cu peste 600 tone minereu de fier peste prevederi. De asemenea, în cadrul Exploatării miniere Aghireş şi al secţiei miniere Cluj s-au obţinut rezultate deosebite în această perioadă. S-au extras, peste prevederi, 5 000 tone nisipuri spălate, 1 000 tone cuarţ granulat, 150 tone feldspat şi 200 tone bentonită. Eforturile minerilor de la combinatul clujean se înscriu pe linia sarcinilor stabilite de secretarul general al partidului la Conferinţa Naţională — şi anume dezvoltarea mai rapidă a bazei de materii prime interne, prin accelerarea valorificării surselor cunoscute, inclusiv a celor cu conţinuturi utile mai scăzute. (Alexandru Mureşan).

REPORTAJ DIN ACTUALITATEA SOCIALISTĂ A ŢĂRII

Abrudul la ora dezvoltării accelerate

Reportaj de Radu SELEJAN

Copil fiind, auzeam deseori povestindu-se despre Abrud, despre aşezarea numită, cîndva demult, cînd Auraria Daciae, cînd Auraria Major, cînd Alburnus Minor. Şi mi-l închipuiam ca pe un oraş cioplit din aur. Gîndurile lunecau pe firele poveştilor auzite şi se preschimbau în ziduri de aur, în străzi pavate în aur, în oameni îmbrăcaţi în aur.

Şi iată, am trecut pragul aşezării în urmă cu ani, într-un autobuz venind de la Brad, cale de 42 de kilometri, de-a lungul unui drum plin de gropi, astăzi asfaltat. Case vechi, de zeci, de sute de ani îi mărgineau străzile „ghiftuite" cu praf sau noroi. Şi, totuşi, urmele lui Horia şi ale lui Avram Iancu îl făceau să fie semeţ. Şi-n fapt de seară mi s-a părut că pe vîrfurile munţilor din jur s-au aprins focuri de strajă şi de taină — cine ar fi bănuit atunci că, într-o bună zi, părerea mea se va preschimba în realitate, că focurile de taină izvorau din rădăcinile filoanelor de cupru neştiute încă? Şi parcă auzeam zvon de tulnic. Şi oraşul mi se părea ca o cetate în care locuia o singură şi numeroasă familie.

L-am revăzut de curînd. Şi mi s-a părut mai frumos, mai al oamenilor. În centrul oraşului creşteau flori. Străzile îi erau pavate şi asfaltate. Urmele lui Horia şi ale lui Avram Iancu erau însă aceleaşi. Niciodată nu se va putea desprinde Abrudul de cei care l-au înscris cu adevărat în istorie. De vreun deceniu, Abrudul a început să devină oraş, se află cuprins într-un amplu proces de metamorfoză materială şi spirituală. Abrudul îşi pregăteşte replica contemporană, să-şi scrie o nouă istorie: o istorie a luminii şi împlinirilor socialiste.

...Ştefan David este primarul oraşului Abrud. Moţ. Om dintr-o bucată. Nu face de două ori aceeaşi socoteală. Şi nici nu vorbeşte de două ori despre acelaşi lucru. Pînă să ajungă primarul oraşului Abrud — din 1948, de cînd se ştie activist de partid — a ocupat multe funcţii. Amintirile nu-l prea încearcă. „Viitorul, ziua de mîine şi de poimîine nu-mi dau pace nici în somn". Astăzi, Abrudul încă nu te întîmpină cu hale ori platforme industriale, cu cartiere noi. Dar, printre rădăcinile munţilor, geologii şi minerii au dovedit prezenţa cuprului, şi astfel zăcămîntul de la Roşia Poieni a devenit tezaurul oraşului. Astfel, Abrudul şi-a început o nouă viaţă. Au apărut şi constructorii şi încă mulţi alţi oameni de felurite profesii care contribuie la înălţarea economică şi edilitară a acestei străvechi vetre cu care Ţara Moţilor se mîndreşte.

„Acuma, într-o săptămînă avem atîtea treburi cîte n-aveam altădată într-un an. Ne ocupăm de dezvoltarea oraşului, de oameni. Zăcămîntul de la Roşia Poieni cere multă trudă. Vom avea şi noi două oraşe; unul cu desăvîrşire nou, pe care am început să-l construim, cu vreo mie de apartamente, în acest cincinal, cu spaţii comerciale, cu şcoli, cu străzi şi forfotă, cu oameni noi pe care-i vrem crescuţi drept, demn, în datina omeniei noastre. Că peste vreo doi ani, cine va veni la Abrud nu-l va mai recunoaşte...".

Împreună cu profesorul de istorie **Romulus Felea** am trecut în revistă oraşul-muzeu. Pentru că Abrudul, casele şi străzile lui se constituie într-un adevărat muzeu al trecerii moţilor, prin vreme. La umbra macaralelor care zoresc la înălţarea blocurilor noului oraş, trăiesc şi vor trăi, pe strada Moţilor, casa unde s-a pus la cale prinderea lui Horia, pe strada Mărăşeşti casa tribunului Ion Şuluţiu, făuritorul tunurilor de lemn, cu cercuri de fier, folosite de moţii lui Avram Iancu în timpul revoluţiei de la 1848; pe aceeaşi stradă, la numărul 3, s-au întîlnit cei doi mari bărbaţi ai neamului — Nicolae Bălcescu şi Avram Iancu. „De fapt, în Abrud mai sînt încă vreo 300 de case ce pot mărturisi trecerea acestui oraş prin vreme", ne spune profesorul de istorie.

Privim oraşul care există şi ne imaginăm oraşul care va fi. Oraşul pe a cărui emblemă vor figura şi noile bogăţii din adîncurile munţilor ce-l înconjoară. „După ce obştea m-a ales primar, spune Ştefan David, un prieten a vrut să rîdă de mine, să mă facă să înţeleg că Abrudul o fi el oraş, dar nu-i. «Măi Ştefane, zice, îmi pare mie că ceasul Abrudului s-a oprit cam de multişor. Veţi fi voi în stare să-l porniţi?». Acum prietenul acela al meu are toate motivele să se convingă, să vadă că ceasul Abrudului n-a stat. Ba, dimpotrivă: a mers în ritm cu epoca noastră de mari accelerări".

Da, şi ceasul Abrudului merge în ritmul împlinirilor noastre socialiste. Şi fiecare locuitor al său, născut şi trăit în oraş, ori venit de curînd pe aceste meleaguri, ori revenit în Abrud după ani de drumeţie prin industriile altor oraşe, se străduieşte ca noul ceas al Abrudului să-şi dinamizeze ritmul, să se ridice necontenit în lumină, potrivit înălţătoarelor îndemnuri adresate de secretarul general al partidului, tovarăşul Nicolae Ceauşescu, cu prilejul vizitei de lucru efectuate pe aceste meleaguri ale Ţării Moţilor, cînd a şi fost pusă piatra de temelie a înălţării Abrudului.

A PARTICIPA

Nu numai din considerente sentimentale am numit, într-o adunare publică, anul 1977 — anul conştiinţei noastre. Mă gîndeam în clipa aceea la trecutul nostru atît de încercat de istorie şi atît de limpede în etica lui, aşa cum îl ştim de la şcoală şi cum îl simţim încă din laptele matern. Mă gîndeam, de asemenea, la viitorul care cu o viteză specifică veacului înaintează spre noi şi căruia, cu o voinţă comună şi într-un mare efort constructiv, trebuie să-i dăm o faţă umană demnă, să-l supunem şi în acelaşi timp să ne adaptăm lui. Şi mă gîndeam mai ales la prezentul energic şi atotcuprinzător. În fond, prezentul stringe în el, ca o sămînţă preţioasă trecutul şi viitorul. Acest prezent plin de înnoire şi revoluţie şi schimbare este aerul, pămîntul, munca şi bucuria noastră, însăşi viaţa de fiecare zi. Conferinţa Naţională a partidului din decembrie reconfirmă şi înaltă în lumină adevărul prezentului nostru comunist. Nu este simplu, nu este uşor să transformi lumea, să treci de la cuvinte la fapte, să te schimbi tu însuţi şi totul să pornească întîi cu tine, omule care munceşti stăpîn pe munca ta, tu să fii primul care înţelege schimbarea necesară, să nu aştepţi să înceapă vecinul tău. Este nevoie de această schimbare individuală, conştientă, primul pas

Însemnări de George BĂLĂIŢĂ

spre o reală schimbare generală. Vreau să mă fac bine înţeles: nu scriu cu tonul unui profesor de morală, nu sînt şi nici nu vreau să fiu aşa ceva. Sînt în clipa asta doar o voce din mulţime, un anonim care se adresează sieşi în primul rînd. Îmi vorbesc în faţa hîrtiei albe. Acolo este greu, cititorule, la fel de greu ca în faţa oricărei munci care trebuie dusă pînă la capăt. Eu aşa înţeleg îndemnurile omului care, în fruntea ţării, neobosit, ne ţine mintea trează şi sufletul curat. Noua calitate despre care ne vorbeşte atît de sugestiv, limpede, în cîteva cuvinte cu o mare încărcătură revoluţionară, se referă în primul rînd la saltul conştiinţei. Să trecem, cum spunea un prieten al meu, constructor, de la conştiinciozitatea rece, corectă, la conştiinţa fierbinte a participării totale.

Dar ar trebui citate în întregime cuvîntările tovarăşului Nicolae Ceauşescu, scrieri de importanţă istorică, elaborate într-un stil limpede, sobru, echilibrat, eficient. Stilul unui autor de mare clasă, nu în zadar tradus în atîtea limbi, pe toate meridianele. Observaţii adînci despre viaţă şi societate, despre relaţii şi sentimente, despre suflet şi individ, cuvinte de laudă pentru ce s-a făcut bine, cuvinte-semnal, severe dar atît de umane şi adevărate despre ce nu s-a făcut bine şi trebuie să se facă.

Noi muncim şi cu inima, nu numai cu braţele, îmi spunea nu de mult un petrolist de pe valea Zemeşului. Iată, aşadar, semnul sigur al înţelegerii noilor termeni. Anul conştiinţei noastre este de fapt, sau ar trebui să fie, însăşi viaţa noastră, atît cît ne-a fost dată.

„Selectul" din care nu ai ce selecta

De ce nu se îndeplinesc în mod corespunzător obligaţiile privind diversificarea alimentaţiei publice la Tg. Jiu

Directorul Întreprinderii de alimentaţie publică din Tîrgu Jiu, Dumitru Mustoiu, ne făcuse o prezentare frumoasă a activităţii comerţului alimentar din localitate. În 1977, întreprinderea a depăşit cu 3 procente planul încasărilor, multe unităţi au fost reprofilate potrivit instrucţiunilor Ministerului Comerţului Interior difuzate în toată ţara cu prilejul apariţiei Decretului de funcţionare a unităţilor comerciale şi de alimentaţie publică (30 V 1975); unele localuri au fost modernizate şi igienizate, mulţi tineri au terminat cursurile de calificare şi lucrează în restaurante cot la cot cu tovarăşii lor mai vîrstnici. Ne-au bucurat cele povestite de tovarăşul director. Dar, treptat, datele pe care ni le furniza din memorie au început să ne surprindă. De pildă, ne spunea tov. Mustoiu, problema centrală a alimentaţiei publice — diversificarea reţelei şi a sortimentului culinar — ar fi fost la Tîrgu Jiu ca şi rezolvată. Mai mult: anul trecut s-a înregistrat în oraş o desfacere record a produselor culinare, care a surprins chiar şi pe specialiştii Ministerului Comerţului Interior. Mai precis, prin unităţile comerţului local s-au vîndut, din totalul mărfurilor, 75 la sută mîncăruri şi doar 25 la sută băuturi.

— Înseamnă — am remarcat noi — că aveţi întreprinderea cu cele mai mari beneficii din ţară. După părerea noastră, la acest capitol obţineţi cel puţin 10-12 lei la sută.

Tovarăşul director a ezitat, a căutat prin hîrtii şi, în fine, ne-a mărturisit că, de fapt, nu poate fi vorba de 10—12 lei la sută, că ar fi fost bine ca întreprinderea să aibă un venit net măcar de... 2 lei la suta cheltuită! Această ştire care, credem noi, va avea darul să uimească din nou specialiştii comerţului interior ne-a făcut să întrerupem discuţia şi să pornim prin oraş.

Primul contact pe care l-am avut cu reţeaua de alimentaţie publică locală a însemnat şi prima mare dezamăgire, prima contradicţie între cele ce auzisem de la directorul întreprinderii şi realitatea nemijlocită. Toate acestea, pentru că atunci cînd am intrat la „Select" am avut senzaţia că plutim în nori: nici farurile de ceaţă nu puteau sfredeli fumul gros din „saloane", iar aburii alcoolului puteau face lesne o muscă să cadă fulgerată. Acest local „Select", de categoria I, în care lucrează opt persoane şi încasează ceva mai mult de 2 000 lei pe zi (cît un chioşc de răcoritoare!) nu vinde nici un fel de produse alimentare, ci numai băuturi tari şi cafea. Am trecut de mai multe ori pe la acel local aflat la periferia comerţului şi mereu am găsit acolo aceleaşi persoane. Oameni puşi pe hartag şi hotărîţi să usuce toate butoaiele din jur. Şi cînd te gîndeşti că tovarăşul director ne vorbise în treacăt despre o alimentaţie ştiinţifică şi raţională, care s-ar practica în reţeaua pe care o conduce!

Dar, poate că aşa este la „Select". În raidul nostru prin reţeaua de alimentaţie publică ne-am oprit şi la „Lacto-vegetarian", local unde ni s-a recomandat cu căldură... renumiţii cîrnăciori olteneşti, „că iaurt n-avem", jambonul casei şi ceafă de porc afumată. „Bine, dar la lacto-vegetarian ne-am fi aşteptat la altceva...". „Avem — zice responsabila — şi costiţă afumată, şi şuncă, şi...".

Prin urmare, „lacto" are nu numai jambon, are şi şuncă! Într-un cuvînt, localul „Select" şi cel zis lacto-vegetarian au fost primele semne sigure că reţeaua alimentaţiei publice din Tg. Jiu are substanţiale devieri de la cererile publicului şi de la instrucţiunile forurilor centrale de resort. În mod cu totul intolerabil, conducerea întreprinderii şi organele locale de control au ignorat însăşi aplicarea Programului de producţie şi desfacere a bunurilor de consum în perioada 1976—1980 (13 iulie 1976) care are prevederi clare privind diversificarea reţelei şi, implicit, a sortimentului culinar. Dar să revenim la raidul întreprins.

La o altă unitate cu autoservire (cea din piaţă) am găsit copiate, trase parcă la indigo, aceleaşi sosuri şi tocane ca şi la unul dintre cele mai mari localuri: „Victoria".

— Avem, avem şi mîncăruri mai uşoare, din legume, din lapte, din paste. Uitaţi-vă, că trebuie să le vedeţi în vitrină.

Ne uităm. Nimic.

— Nu se văd, a încercat s-o dreagă bucătarul, dar sînt, nu le aşeză încă fata la locul lor.

Ce poţi să mai spui? Ciudaţi comercianţi la Tîrgu Jiu! E însă prea devreme pentru a trage concluzii. Mai ales că la „Lacto-vegetarian" şi chiar la unităţi cu autoservire, unde şablonul culinar se răsfaţă în toată libertatea, ne găseam de fapt doar la uşa surprizelor. Înainte de toate, este necesar să facem însă o precizare. În Programul de producţie şi desfacere a bunurilor de consum se precizau şi anumite tipuri de unităţi de alimentaţie publică dar şi sortimentul culinar care trebuie pus la dispoziţia cumpărătorilor. Toate aceste prevederi ţineau seama, pînă

Gh. GRAURE

(Continuare în pag. a II-a)

Producţii superioare, costuri reduse

Unităţile industriale din judeţele Bacău, Neamţ, Vaslui şi Vrancea au iniţiat şi aplicat în acest început de an valoroase acţiuni în producţie. Ca urmare, producţia realizată în prima lună a anului de industria acestor judeţe s-a obţinut cu un consum material şi energetic redus faţă de cel stabilit, economisindu-se, printre altele, 1 860 tone combustibili, 2,3 milioane kWh energie electrică, importante cantităţi de metal, carbonat de etilenă, catalizatori, lemn, cherestea, ciment, piei pentru încălţăminte, bumbac, lînă.

Prin creşterea productivităţii

100 tone oţel, 4 200 tone păcură, maşini-unelte pentru aşchierea metalelor în valoare de aproape un milion lei, mobilă în valoare de 1,3 milioane lei, 1 000 tone zahăr şi alte produse în valoare de 34,4 milioane lei au livrat economiei naţionale, peste sarcinile de plan ale lunii ianuarie, unităţile economice ale judeţului Bihor. Cea mai mare parte a acestor sporuri s-a realizat pe seama creşterii productivităţii muncii, care a sporit faţă de ianuarie 1977 cu 13,3 la sută.

FAPTUL DIVERS

Brîndușa, căprioara

Familia agentului veterinar Dumitru Cupă din Ciuperceni, județul Gorj, se bucură de mai multă vreme de vizita unui oaspete neobișnuit: un pui de căprioară. Scăpat în vara trecută de hăituiala unor cîini hoinari, firavul pui de căprioară a fost îngrijit „părintește" de salvatorii săi, pînă cînd s-a înzdrăvenit și a luat din nou drumul pădurii. Între timp, a devenit o zburdalnică și frumoasă căprioară. Deși redată pădurii, lumii ei, căprioara nu și-a uitat prietenii. Aproape zilnic vine în preajma gospodăriei lui Dumitru Cupă și intră în ogradă ca la ea... acasă, unde o așteaptă întotdeauna o „masă" pe gustul ei și un plăcut program de hîrjoneală cu cei trei copii ai gazdei. Puțin cam distrată, Brîndușa (căprioara are, desigur, și un nume) a dat zilele trecute de un mare bucluc: surprinsă pe șosea de un autocamion a făcut, speriată, un salt spectaculos, plonjînd — unde credeți? — taman într-o fîntînă de șapte metri adîncime! Și de această dată, salvatorul ei a fost, din întîmplare, tot agentul veterinar. Acum îl vizitează și mai des. Pînă în apropierea casei, Brîndușa este „condusă" de un chipeș căprior. Probabil, pentru mai multă siguranță!

Zăpadă înflorită

„Am aflat din rubrica «Fapt divers» — ne scrie pensionarul Gheorghe Urda, fost mecanic de locomotivă — că un sătmărean ca și mine a obținut o recoltă foarte timpurie de ghiocei la minus 10 grade. Doresc să vă aduc la cunoștință că și eu sînt un mare iubitor al ghioceilor, pasiune de care se poate oricine convinge dacă îmi vizitează în acest început de februarie grădinița casei de pe strada Arenei nr. 22. De sub zăpadă s-au ivit la soare sute și mii de vestitori ai primăverii. Istoria acestor temerari ghiocei a început acum patru ani, primăvara. În ciuda vîrstei destul de înaintate, am urcat pe muntele Gutii, de unde am recoltat cîțiva zeci de bulbi de ghiocei din apropierea locului unde legenda spune că ar fi fost înmormîntat viteazul Pintea. Bulbii de acum patru ani au țesut un întreg covor de ghiocei". Într-adevăr, după cum ne asigură corespondentul nostru pentru județul Satu Mare, Octav Grumeza, în grădinița cititorului nostru zăpada a... înflorit superb.

Ghici, cine vine la matineu?

Control inopinat la cinematograful „Muncitorul" din Bacău, pentru a se vedea cam cine sînt spectatorii care se aflau la matineu. Rezultatul: o mare parte din cei prezenți erau elevi. Elevi care, la ora respectivă, trebuiau să se afle la lecții. Cei mai mulți veneau de la liceele de chimie și mecanică, de la Școala generală nr. 15 și de la Liceul agroalimentar din Hemeiuși. Elevii din două clase — a XII-a E de la Liceul industrial nr. 2 și a IX-a D de la Liceul industrial nr. 3 — veniseră „în corpore". Motivul: profesorii respectivi nu se prezentaseră la ore. Ar fi fost mai bine să vină și ei la matineu, unde aveau posibilitatea să facă lecții tot „în corpore".

„Jidvei" de 2 lei!

Sectorul alimentar al magazinului cu autoservire „Tomis" din Constanța. Din rafturile cu băuturi luăm o sticlă de apă minerală „Poiana Negri" și o alta pe care scrie „Vin de Jidvei". Casiera ne reține numai banii pentru apă minerală. Îi atragem atenția că a greșit la adunare.

— Deloc. Și în sticla pe care scrie „Vin de Jidvei" tot apă minerală e înăuntru.

— De unde știți?

— Din experiență. S-a întîmplat de multe ori. Știți, la îmbutelierea apei minerale la Întreprinderea de la Vatra Dornei, multe din etichetele vechi de pe sticlă nu cad la spălat.

— Atunci cine ne garantează că la spălare, sticlele nu rămîn tot așa și pe dinăuntru?

Firește, la această întrebare nu de la casieriță așteptăm răspuns.

Cu Salvarea la... chef

Starea sănătății unui cetățean din comuna Orlești-Vîlcea impunea solicitarea urgentă a unei autosalvări de la spitalul din Drăgășani. Ce-i drept, autosalvarea a sosit în grabă, dar la înapoiere s-a „împotmolit". Asistentul Nicolae Buga i-a cerut șoferului Ilie Ivănescu să oprească în comuna Prundeni, unde, a zis el, se află, chipurile, o pacientă care avea nevoie urgentă de ajutor. În realitate, N.B. s-a oprit la o petrecere. În tot acest timp, pacientul din Salvare a pierdut mult sînge, viața fiindu-i în mare pericol. Deși conducerea spitalului din Drăgășani a fost informată de isprava asistentului Buga, nu i-a aplicat tratamentul adecvat. Cel puțin pînă acum.

Rubrică realizată de
Petre POPA
cu sprijinul corespondenților „Scînteii"

NOTE
INFORMAȚII
REPORTAJE

Din viața organizațiilor de partid

„Colectivul — școală democratică de educație comunistă"

Organizația de partid de la Trustul județean de construcții Cluj are o bogată experiență în activitatea de formare, la înalta școală a atitudinii înaintate față de muncă, a trăsăturilor specifice conștiinței omului nou al societății noastre. Această activitate laborioasă a constituit nu de mult obiectul unui schimb de experiență la care au participat activiști ai secțiilor de propagandă ai comitetelor de partid din mai multe județe. Oaspeții au putut lua cunoștință de o propagandă vizuală eficientă și operativă, care îi mobilizează pe constructori să devanseze termenele de punere în funcțiune, înfăptuirea prevederilor din graficele contracronometru pe fiecare bloc și obiectiv, foile volante „Șantierul" și „Betonistul", programul brigăzii artistice consacrat promovării experienței înaintate, combaterii unor fenomene negative. Acestora li s-a adăugat de curînd inițiativa intitulată „Colectivul de oameni ai muncii — școală democratică de educație comunistă".

„Obiectivul principal al inițiativei, ne informează tovarășul Ștefan Racz, secretarul comitetului de partid, este educarea în spirit revoluționar a marelui număr de oameni veniți recent pe șantiere și care au o pregătire politică și cetățenească eterogenă. S-a format la nivel de șantiere și secții de producție cîte un colectiv de educație comunistă din care fac parte, pe lîngă președintele sindicatului, secretarul U.T.C., mai mulți muncitori fruntași cu prestigiu. Colectivele la care mă refer stau de vorbă bilunar cu aceste categorii de meseriași, discută comportamentul, atitudinile unora, le ascultă păsurile. Lunar, este programată cu aceștia cîte o excursie: „Pe urmele muncii constructorilor". Are loc, tot lunar, „Ziua cunoașterii hotărîrilor de partid și legilor", cînd lectori specializați fac scurte și instructive expuneri. S-a stabilit, de asemenea, ca toate procesele din cadrul comisiilor de judecată să fie publice. În sarcina colectivului de care aminteam intră și asigurarea, pentru gazetele de perete, a „Portretului săptămînii", iar pentru colțul satiric, tot a unui „portret", dar cu fapte negative — de nedorit pentru nici un constructor — mai nou sau mai vechi pe șantiere". **(Alexandru Mureșan)**

Folosirea mijloacelor audio-vizuale la instruirea activului de partid

Organele și organizațiile de partid din județul Argeș au acumulat o bună experiență în ce privește utilizarea, în munca politico-educativă și organizatorică pe care o desfășoară, a unui șir întreg de mijloace moderne de informare audio-vizuale de certă eficiență educativă. Este vorba, între altele, de magnetofoane, aparate de proiecție, aspectomate, retroproiectoare, aparate de fotografiat și de filmat. La recenta instruire organizată de comitetul județean de partid cu secretarii comitetelor de partid și ai organizațiilor de bază din cooperativele agricole de producție, întreprinderile agricole de stat și stațiunile de mașini și tractoare, principalele expuneri și dezbateri metodice din domeniul activității agricole, vieții interne de partid și propagandei vizuale au fost sugestiv ilustrate cu ajutorul retroproiectorului, a diapozitivelor color cu modele de panouri și grafice, a unor scurte filme documentare despre cele mai eficiente metode folosite în cultura de cereale, zootehnie, pomicultură și viticultura județului. **(Gheorghe Cîrstea)**

Mobilizarea tuturor forțelor pentru îndeplinirea obiectivelor întrecerii

Recent, harnicul colectiv de energeticieni ai întreprinderii „Electrocentrale" din Craiova a lansat, pentru a treia oară în ultimii ani, chemarea la întrecere socialistă către toate întreprinderile din ramura energiei electrice din țară. Cum e și firesc, comitetul de partid, fiecare din cele unsprezece organizații de bază și-au subordonat întreaga muncă politico-educativă realizării exemplare, încă din primele zile de muncă ale anului, a mobilizatoarelor obiective cuprinse în chemare. „Așa cum ne-am prevăzut în programul întocmit în acest scop, ne spune inginerul Vasile Mănescu, secretarul comitetului de partid din întreprindere, am popularizat prin stația de radioamplificare fiecare capitol și obiectiv al întrecerii; totodată, chemarea a fost afișată la fiecare loc de muncă, astfel încît să fie bine cunoscută de întregul personal muncitor, de la director la muncitor. Imediat după lansarea chemării, comitetul de partid — în spiritul amplei democrații muncitorești — a solicitat un mare număr de specialiști și muncitori să completeze un fel de „fișă-test", în care au formulat propuneri, soluții și inițiative care să conducă la realizarea obiectivelor stabilite. În primele zile de la declanșarea acestei acțiuni, la comitetul de partid au sosit peste 30 asemenea propuneri, ce se referă îndeosebi la perfecționarea instalațiilor, reducerea opririlor accidentale, creșterea calificării personalului și a productivității muncii". **(Nicolae Băbălău)**

Brigăzi științifice ale elevilor

La liceul „Mihai Eminescu", precum și la cel economic și de drept administrativ din municipiul Botoșani, organizațiile de partid au îndrumat comitetele U.T.C. să organizeze brigăzi constituite din cei mai merituoși elevi — bineînțeles, dintre cei recunoscuți ca fiind apți în acest scop din toate punctele de vedere (care dețin suficiente cunoștințe științifice, manifestă tactul pedagogic și talentul necesar unui propagandist, nu sînt cunoscuți ca adepți ai practicilor mistice etc), brigăzi a căror menire este să desfășoare propaganda ateist-științifică chiar în rîndul elevilor.

Programele lor se înfăptuiesc în prezența cîte unui profesor de științe sociale, pe baza unor întrebări ce se colectează în scris din fiecare clasă, și cuprinde un larg evantai de metode: expuneri, mese rotunde, dezbateri, experiențe științifice etc. Iată și cîteva dintre temele abordate în ultimul timp: istoria religiilor; cauzele care au generat apariția și mentinerea fenomenului religios; formele concrete de manifestare a acestuia în rîndul tineretului și implicațiile sale; atitudinea partidului și a organizației revoluționare de tineret față de religie și credincioși etc. **(Silvestri Ailenei)**

Gazete de perete în care timpul s-a oprit... în loc

...Venisem cu gîndul de a surprinde acum, la început de an, în gazete de perete de la Întreprinderea de utilaj chimic din Ploiești fapte, rezultate deosebite din munca colectivului pentru realizarea planului. La gazeta de perete a sectorului cazangerie grea se relevau, ce-i drept, rezultate de seamă ale colectivului, dar din... zece luni ale anului trecut. La gazeta de perete a organizației de partid nr. 6, „Concepția", de asemenea, material de arhivă, plus cîteva chenare goale, peste care doar praful se așezase în voie. Un articol — în sfîrșit foarte proaspăt, din ianuarie — l-am găsit la gazeta secției uzinaj. Dar cînd ne-am apropiat spre a-l citi mai bine am văzut că nu cuprindea altceva decît instrucțiuni despre aplicarea acordului global la maiștri.

Gazetele din secții nu fac notă discordantă nici cu imaginea pe care o înfățișează gazeta centrală, ale cărei articole n-au mai fost schimbate din toamna anului trecut. Și cînd te gîndești că prin fața ei trec zilnic tovarăși din comitetul de partid, de la municipiu...

N-am avut posibilitatea să discutăm cu tovarășul secretar Ștefan Nan sau cu un alt membru al comitetului de partid. Erau într-o ședință. Nu este exclus ca în acea ședință să se fi discutat, între altele, și despre scoaterea gazetelor de perete din starea de repaus prelungit și transformarea lor, așa cum se cuvine, în adevărate tribune ale experienței înaintate, de popularizare a noului, de combatere a atitudinilor inapoiate. **(Constantin Căpraru)**

Cum să ne apărăm împotriva gripei

Cîteva recomandări făcute de
prof. dr. docent **Marin VOICULESCU**,
director al Clinicii de boli infecțioase Colentina

OMUL ȘI VIAȚA RAȚIONALĂ

Gripa apare datorită unui virus care posedă unele particularități deosebite. Una dintre acestea constă în marea lui plasticitate, în posibilitatea de a-și schimba periodic structura antigenică, de a se transforma și a se prezenta mereu în noi ipostaze. Această proprietate a lui face ca epidemiile de gripă să fie determinate de fiecare dată de o nouă variantă sau de un nou subtip al virusului gripal. Bunăoară, în prezent, în unele țări evoluează o gripă al cărei virus aparține tulpinei A — și anume, unui subtip care nu a mai apărut din anul 1947.

În combaterea gripei, accentul se pune pe **măsurile preventive, de apărare, care se recomandă în perioada epidemiei de gripă.**

Dintre aceste măsuri amintim: **restringerea circulației și a deplasărilor inutile** (vizite, spectacole), în special ale copiilor, bătrînilor și persoanelor cu suferințe cronice — cum ar fi bronșitici, asmatici, cardiaci, diabetici, bolnavii de rinichi; **izolarea imediată a celor bolnavi**, de preferință la domiciliu, pentru a se împiedica propagarea bolii; **dezinfecția acrului**, prin expunerea camerelor la lumina solară, iar în lipsa acesteia — recurgerea la dezinfecția acrului cu ultraviolete (care distrug virusul), mai ales în sălile frecventate de multă lume (săli de așteptare, policlinici, săli de spectacole); **asigurarea igienei în spațiile locuite** (curățirea fără stîrnirea de praf, folosirea de detergenți și dezinfectante); **întărirea rezistenței generale a organismului** printr-o bună nutriție, consum zilnic de fructe (sau un supliment de vitamine, în special, vitamina C).

O mențiune specială se cuvine în legătură cu grija față de copii. Informațiile despre epidemia actuală arată că gripa a afectat mai frecvent copiii. Este indicat, de aceea, să asigurăm o protecție maximă acestora, ferindu-i în primul rînd de orice contact cu bolnavii de gripă. În acest scop se va renunța la deplasări inutile, în locuri aglomerate sau în familii cu bolnavi. Desigur, nu este vorba de a împiedica copiii să iasă în aer liber — cînd timpul este frumos — ci numai de a evita locurile aglomerate, contactele cu persoane necunoscute ori bolnave. Vom interzice, de asemenea, obiceiul rău ca orice rudă, orice vizitator să se apropie de copiii mici și să-i sărute.

Cîteva precizări referitoare la **atitudinea terapeutică.** Gripa simplă (necomplicată, formă obișnuită) se tratează la domiciliu. Această soluție este cea mai favorabilă, deoarece bolnavul, rămînînd în camera sa, nu mai transmite virusul la alte persoane și, pe de altă parte, nici bolnavul nu mai este expus să primească microbi de la alți bolnavi (așa cum s-ar întîmpla în condițiile unui spital aglomerat). La spital se vor trimite numai bolnavii cu gripă severă ori cu complicații (pulmonare, otită), cazuri care se întîlnesc aproape exclusiv în rîndul persoanelor vîrstnice sau al celor cu suferințe cronice anterioare.

Tratamentul la domiciliu este simplu. El impune **repaos la pat**, într-o cameră judicios încălzită, curată și luminoasă — repaos care va dura cît ține febra, plus 3—5 zile de convalescență (fără febră). Respectarea acestei reguli simple are mare valoare, asigurînd o vindecare fără complicații. **Alimentația** trebuie să fie variată și hrănitoare pentru a conferi rezistență organismului. **Medicamentele** vor fi cît mai puține: aspirină, algocalmin — sau acalor ori paracetamol (după preferință); fricțiuni cu carmol, ceaiuri, vitamina C și, după nevoie, calmante de tuse, în caz de tuse uscată (Codenal, Antitusin), sau siropuri expectorante (în caz de tuse umedă).

În gripa simplă nu se iau nici un antibiotic și nici o sulfamidă. Numai dacă este vorba de o complicație bacteriană — amigdalită, sinuzită, otită, pneumonie — vom chema fără întîrziere medicul, care va prescrie tratamentul necesar cu antibiotice sau va orienta bolnavul spre spital.

În concluzie, ținem să precizăm că medicina modernă dispune de numeroase mijloace terapeutice pentru a vindeca orice caz de gripă, cu toate manifestările sale, inclusiv cele mai severe, cu condiția ca bolnavul să se adreseze medicului în timp util.

INVITAȚIE LA MUNTE

Celor care-și petrec concediul în luna februarie, Întreprinderea de turism, hoteluri și restaurante București le propune mai multe posibilități de recreare și de odihnă.

Excursiile permit adaptarea treptată de la ritmul obișnuit de muncă la cel de vacanță, nu impun pregătiri deosebite, sînt organizate permanent și înlesnesc alegerea traseului preferat. Acțiunile pregătite de I.T.H.R. au durata de o zi, o zi și jumătate sau 2 zile și cuprind o variată gamă de trasee: de la drumețiile spre cabanele din munții Bucegi, Bîrsei sau Dîham, pînă la excursiile cu autocarul spre Valea Prahovei, Poiana Brașov, Curtea de Argeș sau Cîmpulung.

În stațiunile de odihnă au fost reținute, de către întreprinderea amintită, locuri suficiente din punct de vedere numeric și cu grad de confort diferit. Astfel, stațiunile Căciulata, Govora, Herculane, Predeal, Tușnad, Izvoarele, Borsec, Moneasa și numeroase altele își așteaptă oaspeții. Se pot organiza și concedii sau vacanțe itinerante în mai multe stațiuni, rezervînd pentru o stațiune numai 3 zile.

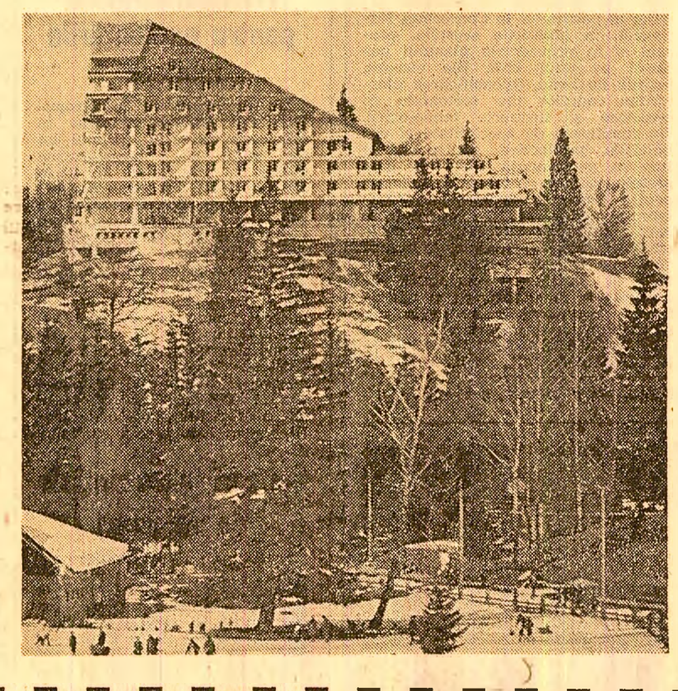

„Selectul" din care nu ai ce selecta

(Urmare din pag. 1)

în amănunt, de cererile populației, diversificarea, în adevăratul sens al cuvîntului, țintind spre transformarea tuturor localurilor în puternice unități de alimentație în care să se găsească la orice oră o gamă largă de preparate culinare din păsări, legume, carne, lapte, ouă, pește, paste făinoase ș.a.m.d. Era prevăzut, de asemenea, să se găsească răcoritoare, fructe, dulciuri. S-a insistat și asupra înființării unor localuri intime, curate, familiale, a unor berării și birturi care să corespundă unei categorii cît mai largi de consumatori. La Tîrgu Jiu însă, diversificarea rețelei unităților de alimentație publică și a sortimentului culinar ori a fost înțeleasă greșit ori n-a fost înțeleasă deloc. Ce poți să vezi în unicul local, așa-zis familial, din oraș? Vezi cum stau „clienții" înghesuiți unul în altul ca sardelele în cutie. Toți îmbrăcați și cu căciulile pe cap, toți cu sticlele la gură. În rafturile cu alimente — numai slănină și cîrnați, iar pe jos — numai resturi de țigări. Și totuși, conducerea întreprinderii este gata să declare că această „bombă" ar fi local familial. Ne mai putem oare mira că la o desfacere anuală de 2 milioane lei numai un sfert îl reprezintă mîncărurile? Nu ne mirăm pentru că acest local, practic, este orice altceva, dar nu de ...alimentație publică!

Din păcate, nu e singurul de această categorie. În urma „măsurilor" luate pentru diversificare, pe teritoriul orașului au mai apărut și alte firme: „Băieții veseli", „Hangița veselă"... Dacă la un local „serios" cum e cel familial lucrurile stau așa cum am arătat, e ușor de închipuit ce se petrece în localurile acestea... vesele. Aici, la 2,5 milioane lei desfacere, producția proprie se ridică la ...0,35 milioane. În unele locuri, din totalul desfacerilor, producția proprie ajunge să reprezinte doar a 16-a parte! Șablonul culinar a pătruns chiar și în unitățile unde te-ai aștepta să-l găsești mai puțin. La „Gospodina", de exemplu. Aceste unități, al căror singur scop este acela de a ușura munca gospodinelor, de a pune în vînzare produse semiîndustrializate, vînd la Tîrgu Jiu tot jamboane, parizer și nelipsita costiță — mărfuri pe care oricine le poate cumpăra, cel puțin tot atît de ieftin, de la oricare magazin alimentar.

Nu ne-am propus să discutăm separat despre fiecare dintre localurile publice din Tîrgu Jiu. Faptele relatate sînt mult prea convingătoare, iar devierile de la scopul social și economic al unora dintre unitățile de consum sînt prea evidente. Desigur, răspunderea principală pentru toate acestea, pentru lipsa de receptivitate la cerințele publicului și pentru încălcarea instrucțiunilor forurilor centrale de resort o poartă întreprinderea locală de alimentație publică, directorul ei, Dumitru Mustoiu, și, în egală măsură, conducerea direcției comerciale județene. De aceea, pentru redresarea activității întreprinderii nu sînt suficiente cîteva măsuri organizatorice, cîteva profilări și reprofilări de unități, și nici introducerea pe listele de bucate a cîtorva noi sortimente cu scopul de a salva aparențele. E nevoie ca întreg aparatul operativ care lucrează la întreprindere și în localuri să-și schimbe radical concepția despre diversificare, să înțeleagă clar rostul acestei importante acțiuni. E nevoie să se studieze experiența bună și foarte bună a altor întreprinderi și să se înlăture cu hotărîre staniolul roz care acoperă deficiențele din propria activitate.

MUNCĂ • RĂSPUNDERE • COMPETENȚĂ

CEL MAI MULT MĂ SUPĂRĂ CÎND SE SPUNE: „NU SE POATE"

Convorbire cu ing. **Nicolae COSTACHE**,
directorul Întreprinderii forestiere de exploatare și transport Nehoiu

— Acum, după ce am vizitat cîteva secții ale fabricii de mobilă, putem spune că numele întreprinderii dv. ar trebui schimbat. Căci, în fapt, vă ocupați nu numai de exploatarea și transportul lemnului, ci și de prelucrarea, de innobilarea lui. Cum se explică această metamorfoză?

— Un asemenea profil de producție cred că este ideal din punct de vedere economic. Avem, cum se spune, o producție integrată. Noi exploatăm lemnul, noi îl transportăm și tot noi îl prelucrăm. **Nu mai livrăm în afara întreprinderii nici măcar un metru cub de lemn brut, neprelucrat.** În acest sens cred că sîntem o întreprindere unică în țară. Cum vedeți, avem aici o fabrică de plăci aglomerate, una de mobilă, una de binale, una de parchete, una de semifabricate.

— De ce considerați că profilul de producție actual este ideal?

— Pentru că încă înainte de a tăia copacul din pădure știm de ce facem acest lucru și la ce ne folosește fiecare bucată de lemn, chiar și cetina de brad. Noi nu mai putem arunca vina pe nimeni spunînd că n-am realizat planul pentru că n-am avut materie primă ori că lemnul primit este necorespunzător. Cel mult vina o punem pe seama noastră. Însuși faptul că an de an depășim planul — și încă substanțial! — este o dovadă că ne putem gospodări bine și cu eficiență înaltă. Da, cu eficiență înaltă, căci, în toate domeniile, deci și cînd e vorba de lemn, **eficiența trebuie să fie rațiunea supremă a muncii.** O pădure, se știe, o poți dobori într-o zi, dar la fel de mare și frumoasă ea nu poate crește decît într-o sută de ani! Se cere mobilă din ce în ce mai multă și în țară, și la export. Dar asta nu înseamnă, cum se credea înainte, că pentru satisfacerea acestor nevoi trebuie să tăiem din ce în ce mai multă pădure...

Concret, **în acest an hotărîtor al cincinalului, noi sporim producția cu 25 la sută,** cu aceleași capacități de producție și **exploatînd un volum de masă lemnoasă cu 7 la sută mai mic față de anul trecut.**

— Care sînt indicatorii economici cu care dumneavoastră personal operați cel mai des?

— **Beneficiul și valoarea producției obținute dintr-un metru cub de masă lemnoasă.** Desigur, planul mă obligă să urmăresc și producția marfă, și producția globală, și productivitatea muncii, și cheltuielile de producție, și indicii de utilizare a capacităților de producție... Fiecare indicator în parte își are rostul său. Dar de pe masa de lucru a unui director — cel puțin în sectorul nostru — consider că nu trebuie să lipsească niciodată doi indicatori de bază: beneficiul și valoarea producției realizate dintr-un metru cub de masă lemnoasă.

— Ce vă „spun" dumneavoastră acești indicatori?

— Iată, de pildă, în anul trecut noi am realizat peste plan 6 milioane de lei beneficii, iar în acest an volumul beneficiilor crește cu circa 20 de milioane lei. Am ajuns, cum îmi spunea un muncitor, să ne... jucăm cu milioanele. Dar ani în șir n-a fost așa. Ani în șir eram o întreprindere nerentabilă. Adică cheltuiam mai mult decît cîștigam prin vînzarea produselor. Era rușinos pentru noi. Cît privește al doilea indicator amintesc doar atît: dacă în 1970 valoarea producției obținute dintr-un metru cub de lemn era de **160 lei,** în prezent a ajuns la **980 lei, iar la mobila stil — la 8—9 mii lei.** Mă veți înțelege acum de ce am fost pur și simplu entuziasmat de precizarea pe care a făcut-o secretarul general al partidului, cu prilejul conferirii titlului de Doctor în științe politice și Doctor în economie, referitoare la **ridicarea veniturilor oamenilor muncii ca urmare a participării lor directe la realizarea de beneficii.** Cînd urmărești și sporești beneficiile, atunci faci tot ce se poate să crești productivitatea, să reduci cheltuielile de producție și pe cele materiale, să folosești capacitățile la maximum. Adică să gospodărești bine întreprinderea. În cei doisprezece ani de cînd sînt director am căutat să dezvolt la toate cadrele de conducere, la toți muncitorii **un adevărat cult pentru beneficii, desigur, în primul rînd, în interesul economiei naționale.**

— Cu ce experiență de viață v-ați început munca de director?

— La 31 de ani am fost numit director. În 1958, după terminarea facultății, am fost repartizat ajutor de maistru la o gură de exploatare. Se numea Hărțagu. Eram în creierul munților cu 120 de muncitori și munceam cot la cot cu ei. Seara, după o zi de muncă, exclusiv fizică, dormeam în bараci, pe crengi de brad. Eram aprovizionați de două ori pe săptămînă cu alimente — în general pîine și conserve. Acolo tăiam copacii, îi transportam și făceam cherestea. Cu toate că a fost foarte greu, această perioadă de debut în meserie o socotesc și acum cea mai frumoasă, cea mai bărbătească. Apoi a fost mai ușor. Am fost încadrat inginer într-un sector de exploatare. În 1960 am fost numit șeful sectorului de mecanizare-transport, apoi, în 1963, am fost promovat inginer-șef adjunct, iar după doi ani — inginer-șef. Din 1966 sînt director.

— Care sînt lucrurile cele mai de preț pe care le-ați dobîndit în perioada de debut în adevărata muncă de forestier?

— Acolo, în munți, lucrînd și trăind zi și noapte alături de muncitori, am învățat ce înseamnă simțul datoriei, corectitudinea. Era greu să fii controlat zi de zi de un șef sau altul. Pe oamenii de acolo i-am găsit cu obiceiul de a se trezi dimineața la ora 5 și de a lucra pînă seara tîrziu. Se muncea din greu, cu fierăstrăul, cu țapina și securea. Pentru transport se foloseau atelaje. Era un efort fizic impresionant. Oamenii munceau cu convingerea că își fac datoria. Seara apreciam bilanțul zilei nu după numărul de metri cubi doborîți, ci după cît eram de obosiți. Dacă eram obosiți însemna că am muncit bine.

— Cum a reacționat tînărul inginer la aceste condiții de lucru?

— După o lună, văzîndu-i pe oameni cită energie consumau pentru a scoate la lumină lemnul, m-am gîndit ce-ar fi să aplic proiectul meu de diplomă, cu tema: „Mijloace de transport cu cablu". Am trecut la treabă. Seara le explicam oamenilor cam cum va arăta viitoarea instalație. Treptat, am început să înălțăm stîlpii de susținere; am legat cablurile, am făcut rost de un motor. Și în cîteva luni am dat drumul primului buștean transportat pe cablu. Lungimea traseului era de peste patru kilometri. Nici nu vă imaginați ce uimire a stîrnit în rîndul oamenilor această realizare, care, de fapt, era destul de simplă. Așa am prins curaj și am trecut la extinderea aplicării proiectului în întreg sectorul și apoi în toată exploatarea. Reducerea efortului fizic al forestierilor era ideea care a început să mă obsedeze încă din primele săptămîni de activitate, acolo, la Hărțagu.

— În funcțiile care vi s-au încredințat, inclusiv în aceea de director, v-ați putut pune pe deplin în valoare ideile dv.?

— Să știți că am și folosit din plin aceste condiții. Ori de cîte ori am solicitat fonduri pentru extinderea mecanizării, acestea ne-au fost acordate, bineînțeles, pe baza unei riguroase documentări. Treptat, odată cu trecerea anilor, mecanizarea s-a extins. **Acum, sută la sută din lucrările de bază — doborît, secționat, încărcat, transport, prelucrat — le realizăm mecanizat.**

— Se spune despre dv. că sînteți un om „descurcăreț". Ce înțeles are pentru dumneavoastră această noțiune?

— Da, s-ar putea să fie aproape de adevăr dacă „a fi descurcăreț" înseamnă să realizezi tot ceea ce îți propui. Bineînțeles, mă gîndesc la lucruri importante, nu la fleacuri.

— Ce înseamnă „lucruri importante" pentru forestierii de la Nehoiu?

— Adică să construim o puternică unitate de prelucrare a lemnului — așa cum este aceea pe care ați văzut-o — sau să facem ca nici o așchie din lemnul tăiat să nu rămînă nefolosită. Și nu e deloc simplu să atingi asemenea obiective. Cel mai greu este să învingi inerția și prejudecata unor oameni care, de fapt, ar trebui să te ajute, nu să te încurce.

— Cum ați reușit, de pildă, să construiți unitatea de prelucrare a lemnului?

— M-a frămîntat tot timpul ideea: cum să facem să valorificăm superior lemnul, să-l prelucrăm? Era după Congresul al IX-lea al partidului cînd ne-a vizitat ministrul economiei forestiere care a apreciat progresele pe care le-am înregistrat în domeniul mecanizării, al organizării producției. În numele muncitorilor i-am spus că noi nu vrem să ne oprim aici, că sîntem în măsură nu numai să exploatăm și să transportăm lemnul, ci să-l și prelucrăm. Unii specialiști mi-au replicat pe loc: „Vezi-ți de treabă, tovarășe, sînt în țară unități specializate pentru prelucrarea lemnului. În plus, aici n-aveți teren ca să construiți o întreprindere". „Nu se poate și nu se poate!" era răspunsul primit. Or, pentru un om decis să acționeze, să facă treabă nu poate exista expresie mai supărătoare decît „nu se poate!". Este adevărat că localitatea Nehoiu duce lipsă de pămînt, dar... Mi-a venit atunci ideea să propun **construirea pe verticală a unei fabrici de prelucrare a lemnului.** Ideea a prins. S-a făcut proiectul, s-a înălțat fabrica și în 1974 a început să producă. Este **prima fabrică de mobilă din țară cu procesul tehnologic organizat pe verticală.** Și rezultatele sînt bune. Iată că deși se spunea că un asemenea proces tehnologic este ineficient, nivelul cheltuielilor la 1 000 lei producție marfă în sectorul nostru de prelucrare este cu 30 de lei mai scăzut decît cel realizat în unități specializate organizate pe orizontal. Fabrica de prelucrare are acum nouă secții. Cea mai nouă este cea de mobilă stil. Realizăm anual circa 250 de garnituri de mobilă stil. Drept să spun, nici eu, deși sînt om optimist din fire, nu mă gîndeam să ajungem să fabricăm aici, la Nehoiu, mobilă stil. Și să și exportăm!

— Ați spus, înainte, că vreți să faceți ca nici o așchie de lemn — chiar și cetina de brad — să nu rămînă neprelucrată. Este o figură de stil sau o nouă ambiție realistă?

— Voi răspunde prin două exemple. Întîi: din crengile arborilor — care înainte se tîroseau — obținem acum, prin prelucrarea în niște retorte speciale mobile, mangal, pe care îl livrăm chimiei sau la export. Apoi: din cetina de brad, prin distilare într-o instalație amplasată chiar în incinta întreprinderii, realizăm esență de brad, foarte căutată în industria farmaceutică. Pentru un singur litru de esență primim 800 lei! Și toate acestea le facem din acel profund cult pe care îl avem față de beneficii. „Să scoți bani din piatră seacă" — este o veche cugetare care îmi merge drept la inimă. Da, fără producție, fără beneficii mereu sporite — sursă sigură de creștere a avuției naționale — nu se puteau înălța aici, la Nehoiu, blocuri cu 4—10 etaje, nu se puteau crea condiții pentru transformarea acestei frumoase așezări de la poalele Siriului în localitate urbană, în cincinalul actual.

Convorbire realizată de
Florea CEAUȘESCU
Viorel SĂLĂGEAN

ÎNFLĂCĂRAT OMAGIU ADUS UNEI VIEȚI LUMINOASE PUSE ÎN SLUJBA PROGRESULUI, A FERICIRII OAMENILOR

Miile de telegrame și scrisori care au fost adresate în această perioadă tovarășului Nicolae Ceaușescu

au exprimat hotărîrea fermă a muncitorilor, țăranilor, intelectualilor, tineri și vîrstnici, oameni ai muncii de toate naționalitățile, de a urma cu cinste exemplul de patriotism, de dăruire revoluționară pe care-l oferă secretarul general al partidului, președintele României

● Nu vom precupeți nici un efort pentru ca Programul partidului, hotărîrile Conferinței Naționale să fie integral traduse în viață ● „Mulți ani" din inimă, urare a tuturor adresată tovarășului Nicolae Ceaușescu de a se afla cu aceeași neobosită tinerețe în fruntea țării

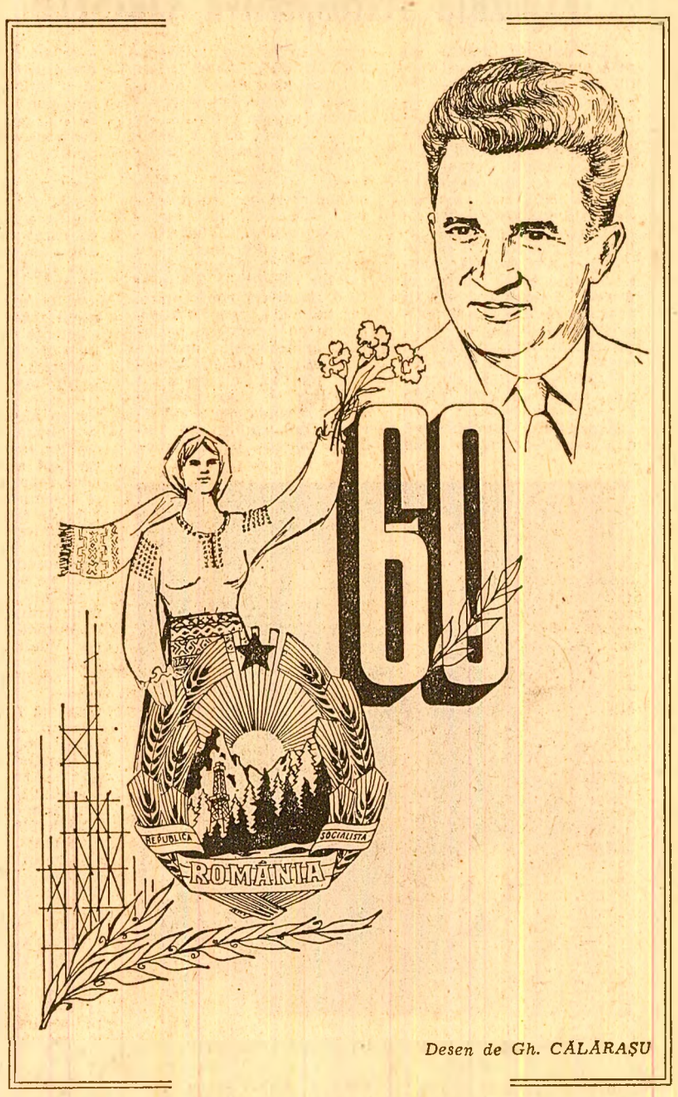

Desen de Gh. CĂLĂRAȘU

„Oamenii muncii din **COMBINATUL SIDERURGIC CĂLĂRAȘI** vă transmit din inimă, mult stimate și iubite tovarășe Nicolae Ceaușescu, cu prilejul împlinirii a 60 de ani de viață și 45 de ani de activitate revoluționară, de muncă și luptă, un fierbinte «La mulți ani !» — se arată în mesajul acestui colectiv. La această mare sărbătoare, vă transmitem profunda noastră mulțumire pentru cea mai mare și mai modernă vatră de oțel a țării ce se construiește la Călărași, luîndu-ne angajamentul de onoare ca prin muncă neprecupețită și temeinic organizată să punem în funcțiune în cele mai bune condiții agregatele tehnologice ale combinatului. Cu profundă prețuire și recunoștință, vă dorim, mult stimate și iubite tovarășe secretar general, viață îndelungată, multă sănătate și putere de muncă, pentru ca sub conducerea luminoasă și înțeleaptă a dumneavoastră să se realizeze în țara noastră idealurile comuniste, al căror exponent de seamă sînteți".

„În mintea colectivului de la **ÎNTREPRINDEREA DE UTILAJ CHIMIC PLOIEȘTI** sînt mereu vii puternicele impresii, caldele îndemnuri, prețioasele indicații pe care ni le-ați dat, mult iubite tovarășe Nicolae Ceaușescu, cu ocazia vizitelor de lucru ce le-ați făcut în unitatea noastră. Ne amintim cu multă dragoste de ajutorul dat de dumneavoastră întreprinderii noastre, de analizele competente făcute fiecărei probleme, în vederea bunului mers al muncii, realizării unor produse de înaltă calitate. Știindu-vă în fruntea partidului și statului nostru pe dumneavoastră, dirz luptător revoluționar și înflăcărat patriot, sîntem convinși că ne veți conduce pe trepte mereu mai înalte de civilizație și bunăstare, că veți face totul pentru ca România să trăiască în pace și bună înțelegere cu toate popoarele. La împlinirea a 60 de ani de viață și a 45 de ani de activitate revoluționară vă urăm din adîncul inimii «La mulți ani!»"

„Cu prilejul zilei dumneavoastră de naștere și împlinirea a peste 45 de ani de activitate revoluționară, **COOPERATORII DIN C.A.P. RĂZBOIENI, JUDEȚUL ALBA**, vă adresează cele mai sincere urări de viață lungă și sănătate, putere de muncă spre folosul și binele întregii națiuni. Sîntem mîndri să vă raportăm că, aplicînd în viață indicațiile dumneavoastră, am reușit să obținem an de an producții agricole dintre cele mai bune. Ne călăuzim în întreaga activitate după exemplul dumneavoastră, fiu devotat al poporului, care vă consacrați întreaga capacitate și putere de muncă pentru fericirea națiunii române, pentru statornicirea păcii și înțelegerii între toate popoarele lumii".

În telegrama trimisă de comuniștii, membrii cooperatori din **COOPERATIVA AGRICOLĂ DE PRODUCȚIE BLĂJENII DE JOS, DIN JUDEȚUL BISTRIȚA-NĂSĂUD**, se arată : „Vă rugăm să primiți, cu ocazia împlinirii a 60 de ani de viață și 45 de ani de activitate revoluționară, puși în slujba poporului, a progresului țării noastre, cele mai calde gînduri, urarea să ne trăiți mulți ani, spre binele și fericirea întregului nostru popor, a prosperității întregii noastre națiuni. Vă asigurăm că sîntem fermi hotărîți să ne îndeplinim și să depășim sarcinile de plan la toți indicatorii, să traducem în viață hotărîrile adoptate de Conferința Națională a partidului".

„În aceste zile de vibrantă emoție și nețărmurită bucurie prilejuite de aniversarea a 60 de ani de viață și 45 de ani de neobosită activitate revoluționară a celui mai iubit și prețuit fiu al poporului, eminent conducător, strălucită personalitate politică a contemporaneității, permiteți-ne, iubite tovarășe Nicolae Ceaușescu, să dăm glas dragostei fierbinți și profundului respect ale celor peste 30 000 de locuitori români și maghiari ai orașului Săcele, dorindu-vă ani mulți, sănătate și putere de muncă în fruntea partidului și a țării, pentru a conduce, cu cutezanța, dăruirea și hotărîrea ce vă caracterizează, patria noastră spre noi culmi de progres și civilizație", se arată în telegrama adresată de **COMITETUL ORĂȘENESC SĂCELE AL P.C.R.**

„Precum toți tinerii țării, noi, tinerii chimiști de pe **PLATFORMA COMBINATULUI DE CELULOZĂ, HÎRTIE ȘI FIBRE ARTIFICIALE BRĂILA**, se arată într-un alt mesaj, cunoaștem bine obiceiul străbun, de a sărbători cu toată dragostea și recunoștința deplină aniversările fiilor de seamă ai neamului. Prin mii și mii de fire, vîrsta dumneavoastră de azi este legată de istoria poporului nostru, de speranțele și bucuriile noastre, sentimente cu care v-ați contopit. Activitatea dumneavoastră, iubite tovarășe Nicolae Ceaușescu, în fruntea partidului și statului nostru ne dă tuturor încredere nemărginită în destinul luminos al țării, în capacitatea și forțele noastre".

„Cu prilejul aniversării zilei dumneavoastră de naștere și împlinirii a 45 de ani de activitate revoluționară închinată slujirii poporului și patriei — se arată în telegrama trimisă de comuniștii, toți oamenii muncii de la **ÎNTREPRINDEREA „VICTORIA" CĂLAN** — vă adresăm, scumpe tovarășe secretar general, calde urări de sănătate, fericire și multă putere de muncă, pentru a sluji idealurile socialismului și comunismului, ale păcii și colaborării în întreaga lume".

„Cu prilejul împlinirii a 60 de ani de viață și 45 de ani de activitate revoluționară comunistă, toți cei ce muncesc la **COMBINATUL DE LIANȚI ȘI MATERIALE REFRACTARE TURDA** își exprimă satisfacția și bucuria de a vă cinsti ziua de naștere, raportînd îndeplinirea fermă a indicațiilor ce ni le-ați dat cu prilejul vizitei în întreprinderea noastră, se arată în telegrama adresată de acest colectiv. Această aniversare scumpă nouă tuturor prilejuiește o nouă manifestare a întăririi unității și coeziunii întregului popor în jurul partidului, al dumneavoastră, stimate tovarășe Nicolae Ceaușescu, a hotărîrii de a înfăptui sarcinile stabilite de Congresul al XI-lea și de Conferința Națională a partidului".

„Noi, cei ce trăim și muncim la poarta maritimă a țării, în mijlocul celor ce duc peste mări și oceane, în cele mai îndepărtate țări ale lumii stindardul sfînt al patriei, acum, la împlinirea a 60 de ani de viață și a 45 de ani de activitate revoluționară a celui mai drag fiu al poporului, inspirator și călăuzitor al tuturor faptelor mărețe ce se înfăptuiesc, președintelui țării, secretarului general al partidului îi închinăm întreaga noastră muncă și activitate — se spune în telegrama trimisă de **COLECTIVUL SECTIILOR DE EXPLOATARE A FLOTEI MARITIME „NAVROM" DIN CONSTANȚA**. Alături de întregul nostru popor vă urăm, iubite și stimate tovarășe Nicolae Ceaușescu, sănătate și ani de rodnică activitate pentru binele și fericirea țării, angajîndu-ne să muncim precum ne cere țara, precum ne îndeamnă partidul, așa cum muncește marele om al țării".

„Cu ocazia aniversării a 60 de ani de viață și 45 de ani de activitate revoluționară, se arată într-un alt mesaj, gîndurile întregului colectiv de muncă de la **FABRICA DE NUTREȚURI COMBINATE DIN ORAȘUL SFÎNTU GHEORGHE** se îndreaptă cu dragoste fierbinte și recunoștință spre dumneavoastră, mult iubite și stimate tovarășe secretar general, La această aniversare, toți membrii colectivului nostru de muncă, români, maghiari, care trăiesc și muncesc împreună pe aceste meleaguri, însuflețiți de aceleași idealuri, vă urează, mult iubite tovarășe Nicolae Ceaușescu, cu netărmurită stimă și dragoste, ani îndelungați de viață, multă putere de muncă, spre binele și fericirea întregului popor al scumpei noastre patrii, pentru prosperitatea patriei noastre, România socialistă".

În mesajul trimis de colectivul **I.A.S. SEGARCEA, JUDEȚUL DOLJ**, se spune : „Însuflețiți de dinamismul activității neobosite pe care o desfășurați, de puternicul exemplu pe care ni-l oferiți, vă asigurăm, mult iubite și stimate tovarășe Nicolae Ceaușescu, în aceste momente cînd împliniți 60 de ani și peste 45 de ani de activitate revoluționară că vom face totul ca prin munca noastră să contribuim la ridicarea pe o treaptă superioară a agriculturii noastre socialiste, pentru înfăptuirea integrală a istoricelor hotărîri ale Congresului al XI-lea și ale Conferinței Naționale ale partidului".

„Oamenii muncii de la **UNITATEA FORESTIERĂ DE EXPLOATARE ȘI TRANSPORTURI GHEORGHENI** își îndreaptă gîndurile de fierbinte dragoste către dumneavoastră, mult iubite tovarășe Nicolae Ceaușescu, cu prilejul împlinirii a 60 de ani de viață și 45 ani de activitate revoluționară neîntreruptă. Mereu prezent în mijlocul oamenilor, în fruntea luptei de zidire trainică a edificiului comunist în România, ați intrat în conștiința și sufletul nostru ca pildă și model, izvor inepuizabil de energie, remarcabil gînditor marxist-leninist, făuritor de ev nou, constructor de societate și civilizație nouă. Vă urăm din toată inima «La mulți ani !», multă sănătate și putere de muncă, pentru prosperitatea și fericirea întregii noastre națiuni".

„Ne sînt încă vii în memorie cuvintele calde, sfaturile și indicațiile prețioase ce ni le-ați dat, mult iubite tovarășe Nicolae Ceaușescu, cu prilejul vizitelor de lucru și al întîlnirilor cu colectivul nostru — se arată în telegrama trimisă de oamenii muncii de la **ÎNTREPRINDEREA DE PROSPECȚIUNI ȘI EXPLORĂRI GEOLOGICE «HUNEDOARA»**. Prezența dumneavoastră în mijlocul exploratorilor din Munții Apuseni ne-a dat prilejul unei nețărmurite bucurii și mîndrii patriotice, a constituit un puternic îmbold în muncă. Cu satisfacția datoriei împlinite, vă raportăm că, acționînd în spiritul documentelor celui de-al XI-lea Congres al partidului, al orientărilor și sarcinilor indicate de dumneavoastră, am reușit să punem în evidență noi zone mineralizate, care în curînd vor intra în exploatare. Cu prilejul aniversării a șase decenii de viață și 45 ani de activitate revoluționară, minerii, sondorii și geologii întreprinderii noastre vă exprimă calde sentimente de recunoștință pentru tot ce ați făcut în slujba partidului și poporului, dorindu-vă ani mulți de viață, sănătate și putere de muncă în fruntea partidului și a patriei, pentru prosperitatea întregii noastre națiuni".

„Cu ocazia împlinirii vîrstei de 60 de ani și a 45 de ani de activitate revoluționară comunistă, vă adresăm dumneavoastră, celui mai scump fiu al poporului nostru, cu toată căldura inimii, tradiționala urare «La mulți ani !» Împreună cu întregul popor, noi, studenții și cadrele didactice de la **INSTITUTUL POLITEHNIC DIN IAȘI** — se arată într-o altă telegramă — vă urăm viață îndelungată și multă sănătate, spre binele și prosperitatea poporului român".

În telegrama adresată de **S.M.A. BĂNEASA, JUDEȚUL ILFOV**, se arată : „Dînd glas celor mai calde simțăminte de dragoste, prețuire și respect, comuniștii, toți oamenii muncii din S.M.A. Băneasa vă roagă să primiți sincere urări de viață îndelungată, sănătate și activitate rodnică, pentru fericirea și propășirea patriei și poporului român. Împlinirea a 60 de ani de viață și a 45 de ani de activitate revoluționară, sărbătoare a întregului popor, ne dă prilejul ca odată cu cele mai sincere felicitări să vă transmitem, în numele comuniștilor, al tuturor oamenilor muncii din unitatea noastră, cele mai calde urări de sănătate și fericire, spre binele țării și al întregului popor".

„Colectivul de oameni ai muncii de la **ÎNTREPRINDEREA MECANICĂ DE MAȘINI ȘI UTILAJ MINIER DIN BAIA MARE** vă transmite, cu ocazia împlinirii a 60 de ani de viață și 45 de ani de activitate revoluționară, cele mai calde urări de sănătate și multă putere de muncă în nobila misiune încredințată dumneavoastră de către partid, de întregul nostru popor în conducerea destinelor României socialiste spre cele mai înalte culmi de civilizație și progres, pe drumul comunismului. Aniversarea zilei dumneavoastră de naștere ne înflăcărează și ne oferă în același timp un nou prilej de a ne manifesta respectul și dragostea fierbinte pe care v-o purtăm, devotamentul nostru nemărginit și vă asigurăm că vom depune toate eforturile, întreaga noastră capacitate de muncă pentru înflorirea scumpei noastre patrii, Republica Socialistă România. Vă dorim cu deosebită căldură ani îndelungați, multă sănătate și putere de muncă, pentru fericirea și prosperitatea patriei și a poporului nostru muncitor".

„Alăturăm din toată inima gîndurile noastre de dragoste, recunoștință și devotament omagiului fierbinte al întregii noastre națiuni prilejuit de aniversarea dumneavoastră, scumpe și iubite tovarășe Nicolae Ceaușescu — se arată în telegrama trimisă de **I.A.S. BURILA MARE, JUDEȚUL MEHEDINȚI**. A 60-a aniversare a zilei dumneavoastră de naștere, care coincide cu împlinirea a 45 de ani de activitate revoluționară, constituie un prilej de aleasă cinstire a celui mai iubit fiu al poporului nostru, de numele căruia sînt strîns legate succesele istorice în opera de desăvîrșire a construcției socialiste în patria noastră. Alături de toți oamenii muncii din România, vă dorim din toată inima sănătate, fericire și multă putere de muncă în fruntea partidului și poporului".

„TOȚI CONSTRUCTORII DIN JUDEȚUL NEAMȚ vă adresăm, mult stimate tovarășe Nicolae Ceaușescu, urarea strămoșească de multă sănătate, putere de muncă și la mulți ani. Încercăm o mare bucurie că vocația de constructor al poporului român este stimulată de ideile novatoare și clarviziunea științifică promovate consecvent de omul a cărui masă de lucru e țara întreagă, pe care o străbate fără răgaz, poposind și stăruind peste tot acolo unde pulsează viața tumultuoasă a patriei, acolo unde se simte nevoia de sfatul dumneavoastră. Noi, cei ce ne aflăm pe scheleie construcției socialiste și care la chemarea partidului, la îndemnul dumneavoastră personal, facem ca orașele din județul Neamț să crească odată cu țara pe verticalele progresului și civilizației, vă asigurăm de totala noastră angajare pentru traducerea în viață a politicii partidului, al cărei promotor neobosit sînteți dumneavoastră, omul între oameni, omul pentru oameni. La acest jubileu istoric din viața și lupta dumneavoastră, vă urăm, mult stimate tovarășe Nicolae Ceaușescu, să ne conduceți cu aceeași cutezanță, pentru ca în comunista eră patria noastră ca o stea să strălucească".

„Alături de întregul nostru popor, ne îndreptăm sentimentele și gîndurile de fierbinte dragoste și aleasă prețuire către dumneavoastră, simbol viu al năzuințelor împlinite ale clasei noastre muncitoare, ale tuturor oamenilor muncii — se relevă în telegrama adresată de **GRUPUL DE ȘANTIERE CONSTRUCȚII HIDROENERGETICE «OLT INFERIOR» SLATINA**. În personalitatea dumneavoastră, a revoluționarului din fruntea partidului și a țării, omagiem pe remarcabilul militant pentru construirea socialismului în țara noastră, internaționalist, promotor și apărător al idealurilor de pace, de înțelegere între popoare. Comuniștii, toți oamenii muncii vă urăm din toată inima multă sănătate, viață îndelungată, spre binele și prosperitatea poporului român, pentru continua înflorire și propășire a patriei socialiste".

„La aniversarea împlinirii a 60 de ani de viață și a 45 de ani de activitate revoluționară pentru binele și fericirea întregii națiuni, mult iubite tovarășe Nicolae Ceaușescu, **COLECTIVUL DE OAMENI AI MUNCII DIN ÎNTREPRINDEREA DE PIESE DE SCHIMB ȘI UTILAJE PENTRU INDUSTRIA CHIMICĂ DIN SATU-MARE** — români, maghiari, germani și de alte naționalități — vă exprimă sentimentele de profundă recunoștință pentru tot ce ați făcut și faceți pentru noi, dragostea și stima, atașamentul profund la politica partidului și statului nostru, în fruntea cărora vă aflați dumneavoastră, cel mai devotat fiu al patriei noastre socialiste. Însuflețiți de îndrumările și călăuziți de indicațiile dumneavoastră prețioase, am muncit și muncim cu dăruire pentru ca din primele zile ale anului să realizăm și să depășim sarcinile de plan și angajamentele asumate. Să trăiți mulți ani cu sănătate și fericire !"

„În momentele înălțătoare cînd țara întreagă vă cinstește viața și activitatea, și noi, **OAMENII MUNCII DIN COMUNA BĂLAN, JUDEȚUL SĂLAJ**, ne îndreptăm gîndurile pline de recunoștință către dumneavoastră, iubite tovarășe Nicolae Ceaușescu, primul bărbat al țării, care și-a dedicat și își dedică exemplar întreaga putere de muncă oamenilor, bunăstării și fericirii lor. Raportăm partidului, dumneavoastră personal, că în anul 1977 oamenii muncii din comuna noastră au obținut mari realizări în sporirea producției agricole. Sîntem hotărîți să gospodărim mai bine pămîntul, să folosim larg tehnologiile avansate și experiența pozitivă cîștigată pentru a depăși sarcinile ce ne revin. Cu bucurie și mîndrie patriotică vă adresăm urarea fierbinte : Să ne trăiți ani mulți și fericiți, pentru a conduce opera de făurire a celei mai drepte orînduiri pe pămîntul străbun al patriei noastre !"

Într-un alt mesaj, se scrie: „Oamenii muncii din **INTREPRINDEREA «FIRUL ROȘU», DIN TĂLMACIU, JUDEȚUL SIBIU**, vă adresează cele mai calde urări cu prilejul împlinirii a 60 de ani de viață și a 45 de ani de activitate revoluționară, pusă în slujba libertății, democrației, socialismului și a fericirii celor ce muncesc. Gîndurile noastre se îndreaptă spre dumneavoastră, stimate tovarășe Nicolae Ceaușescu, dorindu-vă din toată inima multă sănătate și putere de muncă, pentru ridicarea României pe cele mai înalte culmi ale civilizației și progresului".

„Cu ocazia celei de-a 60-a aniversări a zilei dumneavoastră de naștere și a patru decenii și jumătate de activitate revoluționară desfășurată în rîndurile partidului, vă urăm multă sănătate, ani mulți și fericiți, spre binele și prosperitatea națiunii noastre socialiste — scrie mesajul Comitetului de partid de la **GRUPUL DE ȘANTIERE AL T.C.I.B.** din Turnu Măgurele. Dînd o înaltă prețuire activității dumneavoastră neobosite desfășurate pentru continua înflorire a patriei noastre socialiste, hotărîrii și pasiunii cu care acționați pentru promovarea nobilelor idealuri de pace și progres social în întreaga lume, vă asigurăm, iubite tovarășe secretar general, că vom munci cu înflăcărare pentru înfăptuirea politicii partidului și statului nostru".

„Cinstind cu dragoste și devotament împlinirea a 60 de ani de viață și 45 de ani de activitate revoluționară neîntreruptă, dedicată cauzei clasei noastre muncitoare, se scrie în telegrama întreprinderii **ELECTROTIMIȘ** din Timișoara, exprimăm sentimentele noastre de profundă dragoste, încredere și recunoștință față de dumneavoastră, tovarășe Ceaușescu. Vă dorim din adîncul inimilor noastre, stimate tovarășe Nicolae Ceaușescu, sănătate deplină, o viață lungă, multă fericire și putere de muncă, pentru a ne fi o înțeleaptă călăuză în fruntea partidului și a țării".

În mesajul **COMITETULUI ORĂȘENESC DE PARTID ȘI AL CONSILIULUI POPULAR AL ORAȘULUI HUȘI** se arată : „Cu prilejul aniversării a 60 de ani de viață și 45 de ani de activitate revoluționară, vă adresăm din toată inima cele mai calde felicitări. În inimile noastre este puternic întipărit profundul sentiment de dragoste și calda recunoștință față de partid, față de dumneavoastră, tovarășe secretar general, care ne sînteți un viu și luminos exemplu de cutezanță revoluționară, de înțelepciune și omenie puse în slujba celor mai nobile idealuri ale poporului român, ale întregii lumi. «La mulți ani»".

În mesajul adresat de **AGENȚIA ROMÂNĂ DE PRESĂ — AGERPRES** se spune : „Marea noastră bucurie, mîndria noastră de fiecare zi sînt acelea de a ne ști, de a ne dori cronicari demni ai celei mai rodnice perioade a existenței noastre milenare, cînd, sub conducerea încercatului nostru partid, a dumneavoastră, tovarășe secretar general, înconjurat cu nemăsurată dragoste și neclintit devotament de țara întreagă, poporul durează o nouă civilizație materială și spirituală pe pămîntul României. Dorim cu toată ființa și conștiința noastră de gazetari comuniști, care de atîtea ori am avut prilejul fericit să urmărim activitatea dumneavoastră neobosită, în toate colțurile de țară, pe toate meridianele lumii, acolo unde România și președintele ei se bucură de respectul pe care îl merită cu prisosință, să consemnăm în toată măreția ei imaginea-stemă a acestor ani ce poartă sigiliul inconfundabil al personalității dumneavoastră, pagini scrise cu litere de aur în cronica țării, pagini pe frontispiciul cărora strălucesc îngemănate, trei nume de glorie și iubire: Partidul — Ceaușescu — România !

Omagiului nostru fierbinte îi adăugăm astăzi sentimentele de adîncă recunoștință, hotărîrea noastră fermă de a fi permanent ostași de nădejde ai partidului".

„Noi, cei ce lucrăm în **REDACȚIA ZIARULUI «SCÎNTEIA»**, am avut în aceste zile marea bucurie de a trăi nemijlocit pulsul fierbinte al țării, de a cuprinde și reda în paginile ziarului vibrantul omagiu de stimă și dragoste pe care întreaga suflare românească vi-l aduce dumneavoastră, patriotului și revoluționarului înflăcărat a cărui întreagă existență s-a contopit din cea mai fragedă tinerețe cu lupta partidului pentru libertatea, demnitatea și fericirea poporului.

Înaltul dumneavoastră exemplu revoluționar, pilda militantului dăruit trup și suflet țării, cauzei partidului și poporului, a comunistului de omenie, om între oameni și pentru oameni, a personalității ilustre care și-a pus pecetea novatoare peste epocă printr-o operă de inestimabilă valoare teoretică și practică, de amplă rezonanță pe meridianele lumii, constituie și pentru noi, ca pentru toți ostașii partidului, o inepuizabilă sursă de învățăminte și energie.

În munca noastră ne este far și călăuză concepția dumneavoastră potrivit căreia presa trebuie să acționeze permanent pentru creșterea rolului conducător al partidului în societate, să-și sporească necontenit influența în mase și capacitatea de mobilizare a maselor, competența și combativitatea, eficiența în toate domeniile activității economico-sociale, pentru înfăptuirea Programului partidului — programul fericirii țării și poporului, programul al cărui autor și înflăcărat promotor sînteți.

Însoțite de acest angajament solemn, din care vom face însăși rațiunea muncii și existenței noastre de ziariști comuniști, vă adresăm urările noastre de sănătate, viață îndelungată și fericită. La mulți ani, iubit conducător al partidului și poporului nostru !"

Cu prilejul împlinirii a 60 de ani de viață și a peste 45 de ani de activitate revoluționară, tovarășului Nicolae Ceaușescu, secretarul general al partidului, președintele Republicii Socialiste România, i-au fost adresate de către oamenii muncii din întreaga țară peste 25 000 de telegrame și mesaje. Impresionante prin amploarea, căldura și sinceritatea sentimentelor, ele au constituit o nouă și puternică expresie a dragostei și profundei stime cu care întregul popor român, bărbați și femei, tineri și vîrstnici — români, maghiari, germani și de alte naționalități — îl înconjoară pe cel mai iubit fiu al națiunii, tovarășul Nicolae Ceaușescu. Au fost, toate aceste manifestări, simboluri vii și perene ale modului în care toți cetățenii patriei au înțeles să-i omagieze pe conducătorul noii Românii, pe revoluționarul neînfricat și dinamic care și-a consacrat întreaga viață cauzei libertății și suveranității patriei, fericirii și bunăstării poporului român, triumfului socialismului și comunismului pe pămîntul României.

Investită cu însemnele unei autentice sărbători naționale, care s-a înscris cu litere de aur în hronicul țării, aniversarea secretarului general ne-a dat, mai mult ca oricînd, măsura unității de monolit dintre popor și partid, a adeziunii tuturor oamenilor muncii la principiile politicii noastre interne și externe, constituind o nouă și viguroasă afirmare a voinței celor ce muncesc și trăiesc în România socialistă, de a ridica țara pe culmi tot mai înalte de civilizație materială și spirituală.

Punîndu-și semnătura pe aceste emoționante dovezi de iubire și stimă, oamenii muncii au dat, totodată, glas hotărîrii lor de a ridica pe o treaptă calitativ superioară întreaga lor activitate consacrată înfăptuirii istoricelor documente ale Congresului al XI-lea și ale recentei Conferințe Naționale ale partidului, transpunerii în viață a Programului partidului de făurire a societății socialiste multilateral dezvoltate și înaintare a României spre comunism. Au fost, toate aceste scrisori și telegrame adresate secretarului general al partidului, noi dovezi ale hotărîrii ferme a tuturor cetățenilor municipiului București și ai celor 39 de județe ale țării de a face totul pentru îndeplinirea măreților obiective care ne stau în față, pentru creșterea continuă a prestigiului României socialiste în marea familie a umanității.

Un loc de seamă în suita acestora l-au ocupat scrisorile și mesajele trimise de harnicii fii ai clasei muncitoare, de acei minunați oameni din prima linie a construcției socialiste. Siderurgiști, constructori de mașini, mineri, navaliști, chimiști, constructori de locuințe, de drumuri și poduri, muncitori forestieri, feroviari, electroniști, alți muncitori cu înaltă calificare, făuritori de hidrocentrale, lucrători din domeniul industriei bunurilor de consum, al transporturilor, comerțului și cooperației — iată numai cîteva dintre categoriile profesionale ale miilor de cetățeni care au ținut să-și exprime în mod direct dragostea față de cel care le-a ridicat demnitatea muncii la nivelul unei condiții umane superioare. În cuvinte simple, izvorîte din inimă, ei s-au angajat în fața tovarășului Nicolae Ceaușescu, ca, împreună cu colectivele de muncă din care fac parte, cu familiile lor, să îi urmeze întocmai pilda de abnegație și eroism, să-și intensifice eforturile pentru transformarea cantității într-o nouă calitate, pentru îndeplinirea și depășirea sarcinilor de plan și sporirea tezaurului de valori al patriei.

La fel de bogate în gînduri frumoase și angajamente mobilizatoare au fost și mesajele a numeroși oameni ai muncii de la sate. Fie că aceștia erau membri ai cooperativelor agricole de producție, lucrători din întreprinderile de stat, din stațiunile de mecanizare, din fermele zootehnice, legumicole, viticole și pomicole sau țărani cu gospodărie individuală, ei au dat glas atașamentului profund față de tovarășul Nicolae Ceaușescu, dorinței lor de a contribui, după puterea și capacitatea fiecăruia, la transpunerea în viață a obiectivelor mărețe care stau în fața agriculturii.

Alături de muncitori și țărani, intelectualii au adus și ei, în chip firesc, prinosul de recunoștință pe care-l datorează încercatului nostru conducător, el însuși un om de mare cultură și știință. Prin mesaje scrise sau prin opere de artă dedicate marelui sărbătorit, aceștia — personalități ale vieții noastre culturale și științifice, academicieni, cadre didactice, istorici, specialiști din toate sectoarele vieții economice, cercetători din domeniile științelor economice, sociale și politice, oameni ai legii, cadre medico-sanitare, inventatori, geologi, educatori, slujitori ai scrisului, muzicii și artelor plastice, artiști și interpreți, precum și alte categorii — au ținut să-și exprime angajarea lor totală în opera de făurire a unei civilizații superioare pe pămîntul țării, de formare a unui om nou, de înfăptuire a nobilelor idealuri ale socialismului și comunismului.

În șirul mărturiilor de stimă și prețuire închinate întîiului cetățean al țării s-au distins, de asemenea, cele prin care numeroși militari, membri ai gărzilor patriotice și ai formațiunilor militare de tineret pentru apărarea patriei l-au asigurat pe comandantul suprem de devotamentul lor total față de partid și popor, de hotărîrea tuturor oștenilor de a apăra chiar și cu prețul vieții integritatea, independența și suveranitatea patriei, cuceririle revoluționare ale poporului. În acest spirit, ei s-au angajat față de tovarășul Nicolae Ceaușescu să-și perfecționeze continuu pregătirea și tehnica de luptă, pentru a fi la înălțimea sarcinii de mare răspundere pe care le-a încredințat-o partidul și poporul.

Un loc aparte între mesajele sosite pe adresa tovarășului Nicolae Ceaușescu îl ocupă cele provenind de la numeroși reprezentanți ai tineretului țării — muncitori, țărani, intelectuali, studenți, elevi, pionieri și șoimi ai patriei, sportivi — care au adresat, cu căldura inimii lor tinere și a romantismului revoluționar care îl animă, urări de viață lungă și fericire marelui lor prieten, mulțumindu-i pentru condițiile minunate de viață, muncă și învățătură create, încredințîndu-l că vor depune toate eforturile pentru continua îmbunătățire a activității lor, astfel încît schimbul de mîine al patriei să fie pe deplin asigurat de cadre cu o înaltă și temeinică pregătire.

Impresionante au fost, de asemenea, și dovezile de profundă prețuire, de stimă și respect pe care mii de femei, activind în domeniile industriei, agriculturii, învățămîntului, științei și culturii, în organizațiile de masă și obștești, mame eroine, gospodine, le-au adus în aceste zile tovarășului Nicolae Ceaușescu — ca semn al recunoștinței lor pentru politica profund umanitară promovată de partid, de secretarul său general, pentru afirmarea plenară a femeii în viața României socialiste și pentru condițiile tot mai bune de muncă și viață, de creștere și educare a copiilor, care au fost create în anii luminoși ai socialismului.

Remarcabile prin conținut, prin vibrația mesajului și consistența angajamentelor asumate au fost și cele cîteva mii de felicitări adresate de o serie de alți cetățeni ai patriei : vechi militanți ai mișcării revoluționare, veterani de război, pensionari, slujitori ai cultelor, oameni de diferite profesii. Toate acestea au întregit în chip memorabil imaginea unei întregi națiuni dornice să celebreze cum se cuvine evenimentul aniversar. Adăugîndu-se suitei impresionante de dovezi de dragoste și prețuire care și-au găsit reflectarea în presă, toate aceste mesaje și telegrame vor rămîne ca documente vii ale înaltei stime și respectului cu care toți cei ce muncesc din patria noastră, fără deosebire de naționalitate, îl înconjoară pe tovarășul Nicolae Ceaușescu, cel mai iubit fiu al poporului și partidului nostru, conducătorul încercat al întregii națiuni pe calea edificării societății socialiste și comuniste pe pămîntul patriei.

„Însemnări printre desenuri"

Expoziția retrospectivă CORNELIU BABA

„Tabloul te invită să păstrezi în fața lui, cel puțin un timp, tăcere, să te apropii și să aștepți... — scria cu ani în urmă Corneliu Baba. Sensul imaginii, afirma apreciatul pictor, citeodată tăinuit și neînțeles, se lasă descoperit greu, încetul cu încetul. Retina înregistrează, spiritul comentează viciat de atîtea prejudecăți. Ca să înțelegi ceea ce se află săvîrșit în fața ta ai nevoie să privești îndelung. Să fii pregătit să înțelegi și nicidecum să înfrunți ostil, înăcrit de ceea ce știai de acasă... Vei afla poate că tulburarea ce ți-au strecurat-o aceste imagini poate fi totuși o victorie...".

Expoziția retrospectivă deschisă de curînd în sălile prinse în catalog, „însemnări printre desenuri", cum le numește autorul lor, aruncă de altfel lumini revelatoare asupra artei lui. Ar fi însă greșit să ne închipuim că fragmentele acestui „jurnal de atelier" sînt menite să ușureze sarcina comentatorului. Dimpotrivă. Ele exclud ipotezele aventuroase, hazardate, căci, definindu-se cu admirabilă luciditate, autorul lor constrînge cititorul la o riguroasă confruntare. Iar lucrările, marile compoziții cu figuri sau peisajele, numeroasele portrete sau desene — uneori hașurate nervos, alteori atent elaborate — stau mărturie unei incandescențe spirituale, unei puteri de iradiație poetică, pe care pic-

Studiu pentru portretul lui Mihail Sadoveanu

Dalles prilejuiește o astfel de victorie; reprezintă o invitație la meditație pe marginea unor lucrări înscrise temeinic în istoria picturii noastre, lucrări care figurează cu cinste în binecunoscute muzee și colecții, dar și a altora, nevizionate, de dată recentă. Așteptată cu deosebit și justificat interes, această mereu aminată expoziție și-a deschis, în sfîrșit, porțile, oferindu-ne imaginea de ansamblu a creației unuia dintre cei mai apreciați maeștri ai artei contemporane românești. Totul în această expoziție este de o admirabilă simplitate; de acea simplitate și coerență la care nu ajung decît cei mai mari artiști. Fără urmă de orgoliu, fără cea mai mică afectare, ci cu firescul acestei superioare simplități, maestrul mărturisește în loc de prefață: „De vreo 50 de ani și mai bine, trăiesc lîngă paletă, pînze și culori. Speriat de cînd mă știu de termene și date, mi-am făcut loc cum am putut printre mode și evoluții și m-am trezit — nici eu nu știu cînd — la vîrsta venerabilă de azi, aproape de capătul cestălalt al existenței și al carierei...

Nu m-am schimbat în pictură fiindcă am socotit întotdeauna că mai este încă mult de făcut cu mijloacele ce am. Nu mai sînt la vîrsta aventurii. În schimb îmi cunosc dimensiunile și de fiecare dată vreau să fiu pe măsura lor, mai puternic, mai dramatic, mai pictor. Nu reușesc întotdeauna, dar acest lucru intră în legile meseriei căreia i-am asumat definitiv riscurile". Mărturiile cuvîntul a atins-o și cu mijloacele cuvintului. Cu dezinvoltura celui ce a studiat, la timpul respectiv, literele și filozofia, maestrul Corneliu Baba explică, de pildă, preocuparea de a redescoperi raporturile picturii cu realul și de a regăsi astfel o legătură originală cu lucrurile. „Există, după cum știm, afirmă el, o realitate de care ne cioc-nim de dimineața pînă seara, pe lîngă care trecem, pe care o sesizăm fragmentar, accidental și care ne impresionează în permanență. Există, de asemenea, și o altă realitate, la care apelează de obicei artistul, aceea din adîncul subconștientului, plin de taine, de surprize, de nesfîrșite taine și surprize. De aici apar imaginile, formele, culorile, straniile imperecheri de armonii, sonoritățile insolite ce diferă bizar, ilogic, absurd, neamintindu-ne decît vag de ceea ce se întîmplă în jurul nostru. Iată o explicație, în cuvinte banale, a trecerii realității aparente prin complexul sensibilității noastre, convertirea ei devenind realitate artistică — în cazul nostru în realitate-pictură...". Această concepție, conform căreia dincolo de aparența obiectelor se află o unică și trainică realitate artistică, funcția artistului fiind aceea de a dezvălui această realitate, situează de la început pictura alături de poezie și filozofie. Corneliu Baba crede într-un „adevăr" al artei lui mai puțin tributar exteriorului, mai supus unei lumi lăuntrice, unei ordini care îi sînt cu desăvîrșire proprii — efect deopotrivă al unei construcții a spiritului, dar și a mîinii care a exersat îndelung studiind natura. Să ne oprim, de pildă, la două mari compoziții: „Țăranii" din 1958 și „Modelele" din 1965. Privindu-le atent, ne dăm seama că figurile reprezentate nu sînt simple personaje; că scena pe care o înfățișează nu este un simplu spectacol, „un fragment de lume". Pictura, raporturile culorilor, formelor, liniilor, luminii (care își datorează existența și sensul exigențelor reciproce care le-au alăturat), acest întreg limbaj folosit cu atîta măiestrie este resimțit de privitor ca agent de comuniune și plenitudine. Realitatea acestor imagini antrenează de fapt metamorfoza figurilor reprezentate în semne și a semnelor în prezente. Este de fapt intenția explicată anterior de maestrul Corneliu Baba, pictura să propunîndu-ne de fiecare dată un alt demers, orientîndu-ne către o realitate mai profundă.

„Corneliu Baba, scria Tudor Vianu, este prin toate aspectele artei lui un pictor al omului. Dimensiunea umană este pretutindeni prezentă în arta lui. Înregistrăm această prezență chiar acolo unde tematica nu implică figura omului. Dar ea ne vorbește mai puternic acolo unde artistul și-a propus anume studiul caracterelor omenești, așa cum acestea apar în expresia figurilor, în atitudinile corpului, în elocința mîinilor, nelipsite din portretele lui Baba. Consacrîndu-se cu o deosebită înclinație portretului, Corneliu Baba a întregit personalitatea unui pictor al omului, a unui artist viguros și adînc, la care elementele realității observate se recompun în imaginile unei fantezii vizionare." Suplă sau viguroasă, precisă sau pierzîndu-se în largi desfășurări de tușă, întotdeauna sigură de ea, mîna artistului — repudiind deopotrivă exactitatea fotografică, dar și excesele arbitrare ale intelectului — a creat o minunată galerie de portrete.

Pictorul Th. Pallady

Oțelarii

Nu numai în autoportrete, dar și în compoziții ii regăsim uneori chipul pictat printre modelele sale, „concetățean" și parte a aceluiași univers pictural, scrutîndu-și cu severitate semenii. El a știut să recreeze prin intermediul acestor lucrări o adevărată lume a forțelor exacte și a iluziilor studiate în care miracolul artistic se naște dintr-o rigoare constantă: amestec de instinct și de calcul strict. Bine cunoscute personalități ale vieții noastre artistice: Lucia Sturdza Bulandra sau Mihail Sadoveanu, K. H. Zambaccian, Tudor Arghezi sau George Enescu, imaginile arlechinilor sau „Omul cu ochii verzi", „Portretul soției" sau „Fata cu pană" sînt adevărate minuni de psihologie intimă. Plenitudinea conturului sau vioiciunea lui, adevărul modelajului, știința compoziției, toate resursele clasice ale unui instinct și ale unui meșteșug se regăsesc în aceste lucrări. Virtutea lui singulară și dificilă fiind aceea de a menține cultul tradițional al liniei și de a scoate de aici maximum de modernitate posibilă. Același prestigiu este conferit culorii. Corneliu Baba pare a fi, în această privință, ultimul reprezentant al unei tradiții ce coboară direct din marii venețieni, din spiritul lui Velazquez și al lui El Greco. Atenția lui nu este în exclusivitate captată de structură, ci de suprafață. Maestrul are o extraordinară sensibilitate față de suprafața lucrurilor, mai ales față de suprafața carnației delicate a modelelor, a catifelărilor și irizărilor de vestminte.

Simțind că în sufletul lui urcă din adîncul vremurilor chemarea altor miraje, el merge spre un teritoriu mediteraneean ca spre izvorul vechilor mituri. Veneția și apoi Toledo au constituit astfel motive predilecte. Baba a materializat în imagini de neuitat exaltarea dionisiacă a luminii în aceste peisaje în care roșul predomină într-o bogăție și varietate de nuanțe infinite. Fluidă și luminoasă, culoarea este în aceste pînze materia însăși și spiritul picturii.

Fără îndoială, Corneliu Baba este pictorul care a depășit în modul cel mai firesc antinomiile tradiționale ale picturii, care a știut să reconcilieze valorile clasicismului și acelea ale modernității, risipind multe prejudecăți referitoare la formă și culoare. Iar dacă cei mai buni coloriști pot fi deopotrivă cei mai buni desenatori, dacă este adevărat că fiecare nouă sensibilitate își creează propria sa scriitură, desenele maestrului Baba sînt cea mai bună dovadă. Prezentate acum la etajul sălii Dalles, ele constituie expresia cea mai directă a operei sale. Nu numai ilustrațiile la bine cunoscute opere literare („O scrisoare pierdută" de I. L. Caragiale sau „Bietul Ioanide" de G. Călinescu), dar mai ales numeroase studii preparatoare ale lucrărilor în ulei, de o precizie și de o densitate lineară cu totul neasteptate, sînt la fel de semnificative, la fel de reprezentative ca și pictura. Desene colorate, catifelate și tremurătoare, tușuri din care extrage efecte puternice și subtile, laviuri de mare spontaneitate, acuarele transparente, în care formele se nasc în plinătatea și strălucirea lor, învăluite parcă de un murmur muzical, toate se situează, ca și pictura, la aceeași înaltă cotă calitativă. Asemeni „Însemnărilor din jurnal", „paginile de caiet" expuse, pe lîngă frumusețea lor strict plastică ne dezvăluie un Corneliu Baba lucid, necrutător cu sine și cu cei din jurul său. Privirile scrutătoare ale autoportretelor, distanța pe care o impun privitorului își află un corespondent firesc în aceste scurte însemnări, în care precizia și virulența, umorul și nostalgia se regăsesc deopotrivă.

Mai presus de toate rămîne însă marea pasiune a maestrului pentru Pictură, exprimată nu numai în lucrări, dar și în cuvinte pline de căldură.

Marina PREUTU

teatre

- **A.R.I.A.** (la sala mică a Palatului): **Recital extraordinar de chitară: MASSIMO GASBARONI** — 19,30.
- Teatrul Național București (sala mare): **Căruța cu paiațe** — 19, (sala mică): **Autobiografie** — 19,30.
- Opera Română: **Bărbierul din Sevilla** — 19.
- Teatrul de operetă: **Oklahoma** — 19,30.
- Teatrul „Lucia Sturdza Bulandra" (sala Schitu Măgureanu): **Undeva, o lumină** — 19,30, (sala Grădina Icoanei): **Elisabeta I** — 19,30.
- Teatrul Mic: **Efectul razelor gamma asupra anemonelor** — 19,30.
- Teatrul de comedie: **12 oameni furioși** — 19,30.
- Teatrul „Nottara" (sala Magheru): **Barbarii** — 19,30, (sala Studio): **Conversație despre domnul von Goethe** — 19.
- Teatrul Giulești: **Noaptea păcălelilor** — 19,30.
- Teatrul evreiesc de stat: **Cu femeile nu-i de glumit** — 19,30.
- Teatrul satiric-muzical „C. Tănase" (sala Savoy): **Revista cu paiațe** — 19,30, (sala Victoria): **Lasă supărarea-n hol** — 19,30.
- Ansamblul artistic „Rapsodia română": **Bucuroși de oaspeți** — 17, **Drag mi-e cîntecul și jocul** — 19,30.
- Teatrul „I. Vasilescu": **Bomba zilei** — 19,30.
- Teatrul „Ion Creangă": **Alice în țara minunilor** — 17.
- Teatrul „Tăndărică" (sala Victoria): **O poveste cu cîntec** — 10, **Omulețul de puf** — 17.
- Circul București: **Iosefini și arena magică** — 19,30.
- Studioul teatru I.A.T.C.: **Kean** — 19.

cinema

- **Rudin**: EFORIE — 9; 11,15; 13,30; 16; 18,15; 20,15, CINEMA STUDIO — 10; 12; 14; 16; 18; 20.
- **Revoltă în Cosmos**: SCALA — 9; 11,15; 13,30; 16; 18,15; 20,30.
- **Judecătorul din Bodrum**: FESTIVAL — 9; 11,15; 13,30; 16; 18,15; 20,30, MELODIA — 9; 11,15; 13,30; 16; 18,15; 20,30.
- **Lupta pentru Roma**: VICTORIA — 9; 12,30; 16; 19,30.
- **Trepte pe cer**: CAPITOL — 9,15; 11,30; 13,45; 16; 18,15; 20,30, FEROVIAR — 9; 11,15; 13,30; 16; 18,15; 20,30.
- **Cîntarea României**: CENTRAL — 9,15; 12; 14,45; 17,30; 20.
- **Kis și „două ghiozdane"** — 9,30, **Imposibila poveste de dragoste** — 15,30; 20, **Program Disney** — 11,15; 13,30; 16: DOINA.
- **Zorro**: LUCEAFĂRUL — 9; 11,45; 14,45; 17; 19,45.
- **Acțiunea „Autobuzul"**: AURORA — 9; 11,15; 13,30; 15,45; 18; 20,15, GRIVIȚA — 9; 11,15; 13,30; 15,45; 18; 20,15, TOMIS — 9; 11,15; 13,30; 15,45; 18; 20,15.
- **Iarba verde de acasă**: TIMPURI NOI — 9; 11,15; 13,30; 15,45; 18; 20.
- **Castelul de nisip**: BUCEGI — 9; 11,15; 13,30; 15,45; 18; 20,15.
- **Ziua gloriei**: EXCELSIOR — 9; 11,15; 13,30; 15,45; 18; 20,15, MODERN — 9; 11,15; 13,30; 16; 18,15; 20,30.
- **Rocco și frații săi**: BUCUREȘTI — 9,15; 12,30; 16; 19,30, FAVORIT — 9,15; 12,30; 16; 19,15, PATRIA — 9; 12,30; 16; 19,30.
- **Comoara din lacul de argint**: COTROCENI — 9; 11,15; 13,30; 15,45; 18; 20,15.
- **Denunțătorul** — 9,45; 11,45, **Salvatore Giuliano** — 14, **Dragostea începe vineri** — 16,15, **Hamlet** (ambele serii) — 18,30: CINEMATECA.
- **Condurul și trandafirul**: FLOREASCA — 16; 18, GIULEȘTI — 9; 12; 16; 18.
- **Diamantele negre**: ARTA — 9; 12; 16; 19.
- **Evadați din viitor**: BUZEȘTI — 9; 11,15; 13,30; 15,45; 18; 20,15, VOLGA — 9; 11,15; 13,30; 15,45; 18; 20,15.
- **Împușcături sub clar de lună**: FERENTARI — 15,30; 18; 20.
- **Danka**: FLAMURA — 9.
- **Scaramouche**: FLAMURA — 11,15; 13,30; 15,45; 18; 20,15, GLORIA — 9; 11,15; 13,30; 15,45; 18; 20,15.
- **Alegerea ginerelui**: COSMOS — 16; 18; 20.
- **Poruncă întunecată**: DACIA — 9; 11,15; 13,30; 16; 18; 20.
- **Aventurile maimuței Nuky** — 16, **Cei patru din fotografie** — 18; 20: DRUMUL SĂRII.
- **Ținutul uitat de timp**: FLACĂRA — 9,15; 11,30; 13,45; 16; 18,15; 20,15.
- **Iarna bobocilor**: PROGRESUL — 16; 18; 20.
- **Mark polițistul**: LIRA — 15,30; 18; 20,15, MIORIȚA — 9; 11,15; 13,30.
- **Hamlet**: MIORIȚA — 16; 19.
- **Locotenentul McQ în acțiune**: MUNCA — 9,30; 11,30; 13,30; 15,45; 18; 20.
- **Mama**: PACEA — 16; 18; 20.
- **Riul care urcă muntele**: POPULAR — 15,45; 18.
- **Matriarhat**: VIITORUL — 15,30; 17,45; 20.

Virgil TEODORESCU:

„Ancore lucii"

Efortul de a fi mereu altul fără a se trăda în esență ne apare ca o dificultate importantă pe care trebuie s-o învingă creația oricărui poet longeviv. Așa cum ne arată istoria literară, în asemenea situații posibilitatea repetării este uneori inevitabilă dacă avem în vedere că orice operă de asemenea natură are anumite repere și automatisme fixate de-a lungul timpului prin exercițiu. O călătorie în universul cuprinzător al poeziei lui Virgil Teodorescu poate sesiza semnele acestui fenomen, dar el nu ne apare caracteristic și dominant. Dimpotrivă, mobilitatea registrului poetic, aspirația spre unicitate în tot ceea ce realizează asigură fiecărui volum nota individuală și interesul aparte.

Argumentul cel mai proaspăt în sprijinul asertiunii de mai sus ne este oferit de ultimul volum de poezii, „Ancore lucii", apărut la editura „Eminescu". Dintr-un sumar cuprinzător, o primă lectură evidențiază varietatea temelor și motivelor poetice, încît alcătuirea caleidoscopică a volumului se impune ca o realitate. Apare ca o noutate, încă din deschidere, o poezie de preamărire a forțelor telurice: *„Oriunde-aș fi te voi numi: pămînt, / Braț, frunte, ochi și roșu trandafir, / Te voi numi ființa care sînt / Și aerul pe care îl respir. // Te voi numi miraculosul pom / Care supune firea și-o întrece, / Copacul străveziu cu glas de om / Și murmur de izvor cu apă rece. // Oriunde-aș fi te voi numi: rotund / Pe care nimeni n-are puterea de-a-l stîrbi / Te voi numi iubire venită din străfund, / Și-n nopțile planetei o nesfîrșită zi"* („Te voi numi"). Fără îndoială, un asemenea lirism nu transcrie o experiență panteistă — poetul este cerebral și modernist — ci un mod propriu de a cuprinde în poezie dimensiunile actuale ale unui militantism pătruns de un puternic sentiment civic și patriotic. Mai mult decît întrebările interioare, prezente și acestea în lirică, dar cu o vigoare potolită de înțelepciunea anilor, transpare marele clocot subteran al schimbărilor profunde. Poetul „aude" în lucruri și fapte un puls nou, îl simte circulînd pretutindeni ca un dat,

NOTE DE LECTURĂ

de acum, nu numai al oamenilor, ci mult mai larg, al naturii, al întregului univers. El creează o metaforă de dimensiuni cosmice din această profundă prefacere prin care trece țara: *„Aud ce spune apa în marea-i parafrază, / Aud ce spune munca rizînd de moleșeală / Și sănătatea care alungă orice boală / Ce spune conștiința noastră trează // Aud o simfonie a dărutrii / Cum suie ca lumina la amiază / Și arcuiește cu senina-i rază / Îngemănarea faptei și-a gîndirii. // Aud ca într-o pădure foșnirile mișcării / Care sfărîmă-al inerției zid, / Aud sulnd răspunsu-inaintea întrebării. // Crescînd al libertății vis avid, / Și mai aud, pe tot cuprinsul țării, / Cum ești slăvit în cîntece, Partid".* („Aud sunînd răspunsul").

Dimensiunea sărbătorească a acestei poezii transmite de fapt o stare lirică fundamentală care circulă subteran în întreaga creație, nu atît sub forma tradițională a genurilor acreditate ca imnul sau oda, ci într-o manieră proprie, un fel de exerciții de inițiere în arta de a gusta marea bucurie de a fi, de a exista întîi ca om, și, mai apoi, ca om al acestui timp. Rolul de descoperitor al noilor lumi este dublat de cel de călăuză înțeleaptă spre ținuturi abia întrezărite. Chiar poetul cultivă mediile mai puțin frecventate de poezie, cum ar fi spațiul uzinelor și al marilor șantiere. O poezie ca „Ovații" este semnificativă pentru aceste preocupări: *„Sinteza ia, în hale, proporții de simbol: / O scară curgătoare în formă de egretă, / O dungă circulară, aproape violetă, / Un atelaj înaintînd spre pol. // Vedem ce-nchipuirea îndrăznise / Și mai de mult și astăzi; coincid / Prefigurările acelui lied / Cîntat de noi pe un clavir de vise. // Entuziasmul meu nu-i nicidecum / O reverență lunecînd prin oase, / Și nici măcar privirile sfioase / Ale iubirii la-nceput de drum. // Căci eu salut magneticul model / Multiplicînd în exerciții calme, / Triumful pasiunii care-a sădit în palme / Splendoarea multiformă a unicului țel".*

Astfel, noutatea acestei poezii rezultă din însăși substanța ei mereu innoită, din deschiderea spre înțelesurile lumii în continuă mișcare. Mijloacele formale: versul de factură modernă, frecventa utilizare a neologismului, imagistica poetică realizată printr-o rafinată alchimie cerebrală care conferă poeziei solemnitate, prea evidentă uneori, contribuie din plin la menținerea acelei prospețimi și vivacități caracteristică dintotdeauna liricii poetului Virgil Teodorescu.

Emil VASILESCU

Acțiunea „Autobuzul"

Cum acest film, producție a Casei de filme 5, apare pe ecrane la scurtă vreme după „Împușcături sub clar de lună", se impun, aproape de la sine, cîteva constatări.

Mai întîi că filmul de acțiune, gen la care publicul este cu deosebire receptiv, constituie una din componentele stabile și consecvente ale producției românești de filme — echilibrate în varietatea ei — și că această linie este susținută de căutările și eforturile de progres personal și artistic (asimilarea „rețetelor" optime, dar și depășirea lor creatoare) ale unor scenariști de prestigiu.

Apoi, că acest gen de filme (ce coincide, în parte, cu cel al filmelor polițiste) își trage substanța morală — la noi mai mult decît în alte părți — din împrejurări consemnate de istoria mai veche și mai nouă, avînd totodată o pronunțată dimensiune politică. Și că verosimilitatea lor e girată, nu o dată, de autenticitatea de document a situațiilor care le-a inspirat.

Și în sfîrșit, că s-ar putea vorbi de un început, încă modest, dar început, de creare a unor filme a căror tensiune generată de înlănțuirea situațiilor să fie dublată de o alta mult mai interesantă: tensiunea unor dileme spirituale, a unor trăiri psihologice mai complexe. Prilej de a transforma pelicula de acțiune în altceva. În pretextul unor filme de sondare a străfundurilor omenești și de meditație asupra misterelor și legităților reacțiilor umane; asupra condiției umane în diferite împrejurări social-istorice.

„Un film polițist, fără focuri de armă, dar cu un acut duel al inteligențelor, inspirat dintr-un caz real petrecut la sfîrșitul anilor '50".

Realitatea filmului confirmă, în chip plăcut, coincidența dintre intenția lui **Ioan Grigorescu** și realizarea sa (scenariul) și a celorlalți. Ceea ce, să recunoaștem, nu este un lucru chiar curent.

Într-adevăr, nu se trage decît un singur foc de pistol și acesta mai mult din greșeală. Într-adevăr, suspensul creat de argumentul pistoalelor (care de apărut apar destul de des — uneori, în final, chiar cu efecte nescontat comice!) e concurat de încordarea creată de jocul voințelor și minților. „Care pe care", în această urmărire a unei bande de aventurieri de către organele securității, înseamnă nu atît care va trage mai întîi, ci care va înțelege mai repede jocul, intențiile celuilalt; care va ști să întindă cursa și care va cădea în ea sau va evita-o. Miza imediată a acestui joc periculos e viața: viața unui ofițer de securitate aflat în misiune; viața celorlalți tovarăși ai săi (căci în filmele noastre și mai ales în scenariile lui Ioan Grigorescu tăria eroului stă în sentimentul său, în solidaritatea cu o „echipă"); viața bandiților ce trebuie prinși

CARNET CINEMATOGRAFIC

de vii înainte ca „pietrele" pe care și le-au prins „la rinichi" să explodeze. Iar miza mare este o cauză și mai înaltă: hotărîrea eroilor de a apăra cu riscul propriilor ființe cuceririle puterii populare, de a curma actele de teroare și asasinat, de a prinde firele unei importante rețele de spionaj.

Scenariul lui Ioan Grigorescu are (în mai mare măsură ca „Mastodontul" sau „Cuibul salamandrelor") calitatea adecvării la scop și a conciziei. Țesătura întîmplărilor este abilă, inventivă, fină, deasă, cursivă, încărcată cu doza de mister „polițist" necesară; rezolvările în genere bine motivate; propensia spre pitoresc a scenaristului (care și aici alternează inteligent momente dramatice cu unele comice) este bine ținută în frîu pînă spre final — punctul culminant al operației, cînd acțiunea, pare a trena, nu „arde" cum ar trebui — tensiunea fiind pînă la un punct „deturnată", „neutralizată, de apariția grupului de țigani (plus femeia care naște, plus grupul de copii, plus milițianul). Dar poate că aici vina o poartă și regia, și montajul, și poate, mai ales, „magnetismul" la public al actorilor, care nu sînt unii oarecare, ci **Jean Constantin** și **Draga Olteanu**, cu uriașul efect de simpatie pe care-l stîrnesc.

Acțiunea „Autobuzul" constituie un moment important în cariera artistică a lui **Virgil Calotescu**, marcînd un vîrf de creație și, după mine, chiar un salt spectaculos (în raport, de pildă, cu „Ultima noapte a singurătății" și chiar cu „Mastodontul"). Faptul e vizibil în felul simplu, nesofisticat în care este dezvoltat, fructificat scenariul, în simplitatea portretizărilor, în frumusețea și expresivitatea imaginilor, în știința potențării enigmelor, dilemelor și tensiunilor, în ritmarea acțiunilor și ritmul imaginilor. În colaboratorii spre care s-a orientat. Astfel, autoarea montajului, **Eugenia Naghi**, ca și cea a muzicii, **Cornelia Tăutu**, au o contribuție substanțială la calitatea Acțiunii „Autobuzul".

În privința imaginii, experiența acumulată de Virgil Calotescu, la peste o sută de filme documentare, și-a găsit un aliat deosebit în talentul, neliniștea, lipsa de comoditate a unui tînăr operator, **Vasile Vivi Drăgan**. El alternează portrete sugestive cu panoramice spectaculoase. Din asemenea perspective, Autobuzul însuși capătă identitatea unui animal periculos și misterios.

Maturitatea regiei este probată și de felul în care Calotescu face distribuția, alege, de pildă, pentru personajele bandei din munți — figurile expresive prin ele însele, ale unor actori talentați, a căror profesionalitate e evidentă în naturalețe și economia mijloacelor (**Gh. Pătru, Aurel Giurumia, Vistrian Roman, Dumitru Rucăreanu**) ori în capacitatea de a sugera o complexitate pe care replica nu o exprimă (biografii mai ample, conștiința erorii sau perseverarea diabolică): **Gh. Dinică** și **Irina Petrescu**.

Bine distribuiți și convingători în rol sînt în Acțiunea „Autobuzul" și **Ion Dichiseanu** și **Silviu Stănculescu**. Cît despre **Mircea Albulescu** — de mult, de la „Puterea și Adevărul" și „Cursa" nu l-am mai văzut atît de masiv și maiestuos, echilibrat și calculat, luminat de (și conferind personajului) o atît de sobră, dar adîncă implicare, atîta concentrare interioară, atîta liniște și siguranță, atîta hotărîre: hotărîrea de a izbîndi într-o misiune de deosebită valoare politică și umană.

Natalia STANCU

Reducerea mai accentuată a cheltuielilor

(Urmare din pag. I)

anul 1978, potrivit prevederilor de plan, vor fi introduse și extinse 293 tehnologii noi și moderne, estimîndu-se să se obțină pe această cale o reducere substanțială a costurilor de producție. Este o certitudine întemeiată, între altele, pe rezultatele valoroase obținute de numeroase colective de întreprinderi, care prin introducerea unor tehnologii avansate și modernizarea celor existente au reușit să diminueze greutatea specifică a unor repere, subansamble sau produse finite, în unele cazuri chiar cu 30—50 la sută. Pentru a ne forma o imagine de ansamblu asupra efectelor măsurilor care se impun în această direcție, se cuvine să reflectăm mai profund asupra următoarelor date:

Dacă în acest cincinal — prin introducerea unor tehnologii noi, moderne — greutatea produselor se va reduce, în toate unitățile care consumă metal, cu numai 1 la sută, din metalul economisit se vor putea fabrica în plus 40 000 de tractoare, 50 000 de autoturisme de oraș, 30 000 de autocamioane, 400 000 frigidere, 20 000 televizoare, 500 000 aspiratoare de praf și 600 000 de radiatoare electrice.

Desigur, posibilitățile în acest domeniu sînt mult mai mari și rezultatele obținute în primii doi ani ai cincinalului sînt demne de relevat. Datorită însă menținerii unor tehnologii învechite, în unele întreprinderi continuă să se înregistreze, mai ales în sectoarele calde și prelucrătoare, consumuri mari de materii prime, materiale și energie. De asemenea, în prezent o parte însemnată din energia reclamată de procesele de producție rămîne nefolosită din lipsa soluțiilor tehnice, iar datorită unor mentalități tehnico-economice depășite, chiar și în anumite unități din construcția de mașini și metalurgie, unde există tehnologii adecvate, o bună parte din energia secundară rămîne încă nerecuperată.

Incontestabil, pentru lichidarea unor astfel de neajunsuri și îndeplinirea sarcinilor majore din acest an sînt necesare preocupări mai stăruitoare din partea cadrelor din sectoarele de cercetare, inginerie tehnologică și din industrie pentru introducerea largă de tehnologii moderne, elaborate îndeosebi prin forțe proprii, care să garanteze reducerea consumurilor de materii prime, materiale, energie și combustibili. În esență, așa cum reiese din experiența înaintată a unor unități economice, această acțiune trebuie să-și propună, ca principale obiective, organizarea la un nivel superior a activității de concepție, ancorarea mai puternică a acesteia în realitățile și nevoile producției, stimulîndu-se puternic creația și inventivitatea muncitorilor, inginerilor, tehnicienilor și cercetătorilor pentru promovarea largă a noului, a tot ce e modern și eficient în tehnică și tehnologie.

INTENSIFICAREA UTILIZĂRII ÎNLOCUITORILOR, A MATERIALELOR SECUNDARE ȘI DEȘEURILOR constituie o cale de lărgire a bazei de materii prime și materiale ale economiei naționale și, deopotrivă, de reducere a cheltuielilor de producție. Concret, iată care este, potrivit calculelor, eficiența economică a utilizării înlocuitorilor și deșeurilor:

O tonă de masă plastică poate înlocui circa 6 tone de metale feroase sau 4 tone de metale neferoase sau 500 mp de parchet sub formă de plăci pentru pardoseală; o tonă de fier vechi înlocuiește o tonă de fontă, care, la rîndul ei, necesită pentru a fi elaborată circa două tone de minereu și o tonă de cărbuni; iar în industria textilă, prin micșorarea ponderii fibrelor naturale cu numai 1 la sută în favoarea celor chimice, se realizează o reducere a cheltuielilor de producție de circa 100 milioane lei.

Indiscutabil, acționîndu-se în aceste direcții se creează noi posibilități de sporire a producției și de reducere a costurilor de fabricație, ceea ce are efecte pozitive importante asupra creșterii venitului național. Iată de ce, ministerele, consiliile oamenilor muncii din centrale și întreprinderi sînt chemate să ia măsuri ferme pentru realizarea și depășirea prevederilor programului special de colectare și utilizare a materialelor secundare și deșeurilor, a sarcinilor stabilite în acest sens pentru anul 1978. În acest scop este necesar să se elaboreze și să se aplice în practică operativ, din primele săptămîni ale anului, soluțiile tehnice și tehnologice impuse de recuperarea și utilizarea tuturor resurselor secundare, asimilarea de noi instalații, mașini și echipamente necesare extinderii producției de înlocuitori și folosirii lor eficiente, întărindu-se, totodată, acțiunea de colectare și valorificare a deșeurilor.

CULTIVAREA ȘI ÎNTĂRIREA SPIRITULUI DE BUN GOSPODAR. Așa cum ne-am convins cu toții din activitatea practică, reducerea mai accentuată a costurilor de producție constituie, înainte de toate, o problemă de conștiință, o sarcină de înaltă responsabilitate a fiecărui lucrător — de la director, inginer, pînă la muncitor. Tocmai de aceea, diminuarea consumurilor de materii prime, materiale, energie electrică și combustibil nu trebuie și nu poate fi redusă la dimensiunile unei probleme exclusiv tehnice. Ca proprietari și producători, ca beneficiari a tot ce înfăptuim, cu toții sîntem interesați în cel mai înalt grad ca, la locul de muncă, în unitatea în care lucrăm, să ne intensificăm preocupările pentru a produce cu cheltuieli materiale cît mai mici, să gospodărim cu pricepere și răspundere resursele materiale, mijloacele financiare încredințate de stat spre administrare. În acest sens, adunările generale ale oamenilor muncii trebuie să constituie în mod obligatoriu un cadru prielnic de analiză exigentă a rezultatelor obținute anul trecut în domeniul reducerii cheltuielilor de producție, cînd — așa cum se arată în comunicatul recent dat publicității — datorită neajunsurilor care s-au manifestat în unele întreprinderi, nivelul planificat al acestora pe ansamblul industriei a fost depășit. Esențial este ca în cadrul adunărilor generale să se adopte măsuri cuprinzătoare pentru ca în acest an, în fiecare întreprindere, să se asigure reducerea mai accentuată a cheltuielilor de producție, îndeosebi a cheltuielilor materiale.

În întrecerea socialistă din acest an, organizațiile de partid sînt chemate ca, odată cu explicarea sensului profund umanist al măsurilor adoptate de conducerea partidului în vederea creșterii mai accentuate a nivelului de trai al întregului popor, să inițieze și să organizeze acțiuni politice și educative variate, menite să dinamizeze conștințele, să creeze în jurul problemelor privind reducerea cheltuielilor de producție o largă opinie de masă, să determine afirmarea puternică a inițiativelor și răspunderii muncitorești în gospodărirea judicioasă a resurselor materiale și a fondurilor financiare, combaterea oricărei forme de risipă și instaurarea unui regim strict de economii. Pretutindeni, în toate întreprinderile, activitatea economică din acest an să se desfășoare sub imperativul obținerii, la fiecare leu cheltuit, a unui volum cît mai mare de producție-marfă și a unor beneficii sporite — singura sursă de creștere a avuției naționale, de ridicare a nivelului de trai al poporului.

Excelenței Sale Domnului NICOLAE CEAUȘESCU
Președintele Republicii Socialiste România

Transmit Excelenței Voastre mulțumirile mele cele mai călduroase pentru mesajul de felicitare adresat cu ocazia realegerii mele ca președinte al Republicii Cipru.

Împărtășesc convingerea dumneavoastră cu privire la întărirea pe mai departe a relațiilor dintre țările noastre.

SPYROS KYPRIANOU
Președintele Republicii Cipru

tv

PROGRAMUL 1

16,00 Telex
16,05 Teleșcoală
16,35 Curs de limba rusă
17,05 Pentru timpul dv liber vă recomandăm...
17,20 Reportaj pe glob : Qatar — tradiție și modern
17,40 „Cîntarea României" — ediția a II-a
18,10 Consultații juridice
18,30 Baschet feminin : I.E.F.S. București — Real Celta Vigo (Spania). Meci retur în „Cupa campionilor europeni" — repriza a II-a
19,20 1001 de seri
19,30 Telejurnal
19,50 Roadele politicii partidului de dezvoltare economico-socială a țării. Azi, județul Sălaj
20,15 Seară de teatru : „Viforița", de Leonid Leonov. Premieră TV. Spectacol preluat de la Teatrul Național din Cralova
21,30 Ora tineretului
22,20 Telejurnal
22,30 Includerea programului

PROGRAMUL 2

19,50 Film documentar : Geometrie ascunsă. Producție a studioului „Sahiafilm"
20,00 Concertul orchestrei simfonice a Radioteleviziunii. În program : Suita din baletul „Cînd strugurii se coc" de Mihail Jora ; Burlesca pentru pian și orchestră — de Richard Strauss. Prezintă Grigore Nica
21,00 Telex
21,05 Un fapt văzut de aproape
21,25 Slalom printre melodii — muzică ușoară
21,50 Emisiune de știință. Simțurile noastre cercetate... cu ajutorul lor !
22,15 Închiderea programului

Concursuri de admitere în instituțiile militare de învățămînt

Ministerul Apărării Naționale organizează concursuri de admitere, pentru anul școlar 1978-1979, în următoarele instituții militare de învățămînt: Academia militară — facultățile tehnice; Institutul de medicină și farmacie din București — Facultatea de medicină militară; Institutul de marină „Mircea cel Bătrîn" — secțiile de marină militară ; școlile militare de ofițeri activi: școlile militare de maiștri și subofițeri; liceele militare.

Tinerii care doresc să participe la concursul de admitere la una din aceste instituții militare de învățămînt vor depune cereri de înscriere, pînă la 20 aprilie 1978, la centrele militare județene (de sector) pe raza cărora domiciliază.

Pentru relații referitoare la condițiile de selecționare, documentele necesare pentru admiterea la concurs, disciplinele și probele concursului de admitere și alte detalii, cei interesați se pot adresa comandanților de garnizoane și centrelor militare județene (de sector) pe raza cărora locuiesc.

Cronica zilei

În organizarea Institutului român pentru relații culturale cu străinătatea, Asociației de prietenie româno-finlandeză și a comitetului municipal de cultură și educație socialistă, miercuri, la Cluj-Napoca a fost deschisă expoziția „Fotografii artistice din Finlanda". Au fost prezenți reprezentanți ai organelor locale de stat, oameni de știință, cultură și artă, un numeros public. Cu acest prilej au rostit alocuțiuni poetul Aurel Rău, președintele comitetului municipal de cultură și educație socialistă, și Matti Hakanen, ambasadorul Finlandei la București.

Înfățișînd realizări ale poporului finlandez în cei 60 de ani de la dobîndirea independenței sale, peisajul specific al acestei țări nordice, expoziția se înscrie ca o contribuție directă la lărgirea schimburilor culturale existente între România și Finlanda, la aprofundarea cunoașterii și prieteniei dintre popoarele celor două țări.

★

Miercuri a fost semnat la București Protocolul de colaborare bilaterală pe anii 1978—1980 dintre Consiliul ziariștilor din Republica Socialistă România și Uniunea ziariștilor din U.R.S.S.

La semnare au asistat membri ai Consiliului ziariștilor, redactori-șefi din presa centrală, precum și reprezentanți ai Ambasadei sovietice la București.

★

Miercuri a avut loc în Capitală semnarea unei Înțelegeri de colaborare între centrala „Româniafilm" din Consiliul Culturii și Educației Socialiste și Direcția Centrală a Cinematografiei din R. S. Cehoslovacă, pe anii 1978—1980.

Documentul prevede o mai strînsă colaborare în domeniul creației și producției de filme între studiourile cinematografice, întreprinderile de difuzare și arhivele de filme, organizarea de premiere, festivaluri, a altor manifestări de profil, precum și schimburi de filme, de informații și materiale documentare.

(Agerpres)

Primire la Consiliul de Miniștri

Tovarășul Ion Pățan, viceprimministru al guvernului, ministrul comerțului exterior și cooperării economice internaționale, a primit, miercuri la amiază, pe Jan Strba, adjunct al ministrului comerțului exterior al R. S. Cehoslovace, care se află într-o vizită de lucru în țara noastră.

În timpul întrevederii au fost abordate probleme privind dezvoltarea colaborării și cooperării economice și tehnice, a schimburilor comerciale dintre România și Cehoslovacia.

(Agerpres)

MONOGRAFIA „TROPAEUM TRAIANI"

Rezultatele cercetărilor arheologice efectuate în ultimul deceniu la monumentul triumfal și cetatea de la Adamclisi fac obiectul unei interesante monografii, „Tropaeum Traiani". Redactată de un colectiv de cercetători de la Institutul de arheologie din București, Muzeul de arheologie din Constanța, de alți specialiști, lucrarea are meritul de a pune în evidență noi mărturii materiale privind istoria așezării și modul de viață al populației autohtone geto-dace. Cercetările de dată recentă au confirmat, între altele, continuitatea de viață pe platoul de la Adamclisi, sondajele arheologice scoțînd la iveală șase niveluri de locuire din secolele II—I î.e.n. și chiar din neolitic și epoca bronzului, și pînă în secolul VII e.n. Aflăm astfel date privind gradul de civilizație al populației locale, relațiile de schimb ale acesteia cu lumea greacă, ridicarea așezării la rang de „municipium", detalii ce permit reconstituirea structurii urbane în secolele II—III—IV e.n. — locuințe, alte edificii publice, bazilici — care au suferit succesive distrugeri și refacceri. Aceleași cercetări au permis să se stabilească faptul că aglomerarea de construcții din secolul al VI-lea presupune o mare creștere demografică și prosperitate economică.

Descoperirile de față și interpretarea lor vor fi valorificate și în Tratatul de istorie a României, înscriindu-se în suita de acțiuni științifice care vin în întîmpinarea aniversării a 2 050 de ani de la crearea primului stat dac centralizat și independent.

(Agerpres)

vremea

Ieri în țară : Vremea a fost în general închisă. Au căzut ninsori temporare în nordul Moldovei, Maramureș, Transilvania, Crișana și cu caracter local în Banat, Oltenia, nordul și centrul Munteniei. Izolat a nins și pe litoral. Vîntul a suflat slab pînă la moderat, cu intensificări izolate pînă la 40 km la oră în Carpații meridionali, unde a spulberat, local, zăpada. Pe alocuri s-a produs ceață și chiciură. Temperatura aerului, la ora 14, oscila între minus 6 grade la Suceava și plus 2 grade la Holod, Vărădia, Moldova Nouă, Berzeasca și Caracal. **În București :** Vremea a fost închisă. S-a semnalat ninsoare slabă. Vîntul a suflat slab pînă la potrivit. Temperatura maximă a fost de plus un grad.

Timpul probabil pentru 10, 11 și 12 februarie. În țară : Vreme în general umedă, cu cerul mai mult noros. Vor cădea ninsori temporare. Vîntul va sufla slab pînă la potrivit, cu intensificări la începutul intervalului în Moldova, Dobrogea și Bărăgan, predominînd din sectorul nordic. În aceste zone, local, zăpada va fi spulberată. Temperatura în scădere. Minimele vor fi cuprinse între minus 15 și minus 5 grade, iar maximele între minus 8 și zero grade. Ceață locală. **În București:** Vreme în general umedă, cu cerul mai mult noros. Temporar ninsoare. Vînt slab pînă la moderat. Temperatura în scădere treptată.

PRONOEXPRES

NUMERELE EXTRASE LA TRAGEREA DIN 8 FEBRUARIE 1978

Extragerea I : 11 41 14 37 16 36.
Extragerea a II-a : 44 1 8 19 23 35.
FOND TOTAL DE CÎȘTIGURI : 1 229 621 lei, din care 393 601 lei, report la categoria I.

DIN ȚĂRILE SOCIALISTE

R. P. CHINEZĂ

Hanciou - arc peste zece secole

Cu peste zece secole în urmă, mîini măiestre au ridicat aici, la Hanciou — paradisul grădinilor în floare — „Pagoda celor șase armonii". Treisprezece etaje, din arabescuri cioplite în lemn, urcă pînă aproape la 60 de metri, dominînd rîul Cien tan. Visa oare inițiatorul acestui jalon în timp, împlintat încă în dinastia Sun, la obținerea unor forme materiale suprem armonizate ? Ori poate ambiția lui era și mai orgolioasă, țintind performanța aceasta pe tărîmul inefabil al spiritului ?

Orice va fi năzuit, încercarea a rămas singulară secole de-a rîndul. Azi, după aproape treizeci de ani de putere populară, căutăm semnele *armoniilor* din jur, pe care mîna omului, stăpîn în casa lui, le-a durat cu iscusință și statornicie. Nu ne este greu să le aflăm. În acest oraș al Republicii Populare Chineze, care are în urmă o istorie de peste două milenii, asemenea mărturii proaspete de frumusețe și echilibru, de etitorie trainică pentru prezent și viitor pot fi întîlnite pretutindeni. Iată, ne rotim privirea chiar aici, în vecinătatea „Pagodei". Lacul Apusului își desfășoară pînza lucie de ape, pe care plutesc bărci minuscule, ca într-o stampă frumos colorată. Mici vaporașe albe, încărcate de turiști fermecați de peisaj, aleargă de la o insulă la alta. Călătoria pe Lacul Apusului a devenit posibilă în anii puterii populare, după ce s-a plătit drept tribut un efort enorm pentru dragarea întinderii de apă, scoțîndu-se aproximativ șapte milioane de metri cubi de mil.

Însemnări de călătorie

Urcînd privirea pentru a număra etajele cu marginile răsfrînte ale „Pagodei celor șase armonii", observăm zidul de verdeață de pe „Muntele celor cinci nori", de pe povîrnișurile munților care înconjoară din trei părți fermecătorul Hanciou. „Munții i-am moștenit despăduriți, ne spune însoțitorul nostru, Vu Iao-min. Pe unii versanți nu crescuse pădurea niciodată. Hancioul este însă prea frumos ca să nu-și merite atîta verdeață cîtă are acum. Treizeci de milioane de copaci au fost plantați în anii noștri pe munții care dau ocol orașului din trei părți".

Capitală a provinciei Geă țian, Hancioul are 750 000 de locuitori. Împărțim la cifra aceasta cele treizeci de milioane și aflăm că fiecărui locuitor i-au revenit mai bine de 30 copaci pentru a fi plantați. Adăugăm la acest efort, izvorît din dragostea pentru frumos și, în egală măsură, pentru oraș, sălciile și piersicii sădiți pe „Digul lui Pen", arborii de camfor și palmierii din „Parcul florilor", ori la „Izvorul de jad", „Ochiul dragonului" sau în „Parcul tigrului" ; ori pe arterele liniștitului oraș aflat la sud de Șanhai, doar la cîțiva kilometri de golful care poartă numele așezării : Hanciou. Și ne facem astfel o idee despre dimensiunea străduinței de aproape trei decenii, cu adevărat eroice, pentru ca Hancioul să dobîndească în fapt, pentru bucuria tuturor ctitorilor lui, armoniile cromatice mult năzuite în crucea unui veac, dar posibil de atins numai azi, prin efortul creator al unui popor liber și stăpîn pe destinul său, sub conducerea partidului comunist.

Lăsăm în urmă panglica în continuă mișcare a rîului Si nan, pe care constructorii au înălțat o hidrocentrală electrică. Ne răcorim cîteva clipe, într-un chioșc superb, cu faimosul ceai Lun cin, preparat cu apa de la „Izvorul tigrului", considerată a fi neîntrecută în punerea în valoare a aromelor ceaului amintit. Și ajungem, în sfîrșit, la combinatul de mătăsuri. Combinatul este, de asemenea, o realitate a anilor de construcție socialistă pe pămîntul Republicii Populare Chineze. În 1921 lua ființă în Hanciou prima fabrică de țesături de mătase cu 40 de muncitori și 17 războaie. Combinatul de azi, a cărui construcție a început în 1956, numără aproape 5 000 de angajați, din care mai bine de 65 la sută sînt femei. Cin Tin-tin, secretară a comitetului revoluționar din întreprindere, stăruie asupra cîtorva date esențiale, care ne ajută să intuim efortul de amploare în această unitate industrială de prestigiu, cunoscută și apreciată pentru produsele ei nu numai în China, ci și peste hotare :

— În fiecare an fabricăm aici 270—280 tone fire de mătase, țesem peste 6 milioane metri liniari și vopsim și imprimăm în jur de 18 milioane metri liniari de mătase. Diferența de la 6 pînă la 18 milioane o primim de la alte fabrici din țară.

— Care sînt preocupările „la zi" pentru modernizarea procesului tehnologic ?

— Experimentăm introducerea în producție a războaielor cu aer comprimat. În țesăturile cu fir de bumbac, acestea se folosesc curent la noi.

Luînd aminte la minunata simfonie de culori, de modele care atestă un vast potențial de fantezie, ne interesăm cum este organizată munca de creație aici, care încîntă prin atîta prospețime. Pe obrazul lui Cin Tin-tin înflorește un zîmbet discret :

— Avem și noi, ca pretutindeni, o grupă de creatori. Aceștia fac mereu și mereu sondaje. Merg în comune și culeg modele, află păreri despre țesăturile noastre prin magazine. Sînt nelipsiți apoi de la tîrguri prestigioase, cum sînt cele de la Canton, pentru a cunoaște gusturile, preferințele cumpărătorilor, pentru a afla noutățile care se ivesc în munca noastră.

— Mătăsea produsă la Hanciou se exportă în multe țări ?

— În 60. Și ne bucură faptul că printre partenerii noștri foarte importanți se numără și România. Noi obișnuim să spunem aici că, la legăturile de inimă și ideal comun, ale prieteniei dintre popoarele chinez și român, adăugăm zi de zi și trainicele legături *de mătase*. Ca mereu să mergem împreună ; împreună să construim socialismul și comunismul, să înfrumusețăm viețile popoarelor noastre...

A doua zi de ședere la Hanciou, fiind sărbătoare, ne-am amestecat și noi prin mulțimea din „Parcul florilor". Vaporașele aduceau necontenit noi grupuri de turiști : bărbați, femei, oameni tineri, în vîrstă. Bucuroși cu toții să redescopere armoniile create de mîna lor harnică, pricepută : sălciile pletoase ori cîrdurile neastîmpărate de pești roșii și portocalii zbenguindu-se în apa Lacului Apusului ; copacul cu două „etaje", care poartă numele dragonului, ori straturile de salvii învăpăiate în lumina generoasă a zilei ; peisajul fascinant, de pe lac, cu „Pagoda celor șase armonii" la țărm, în vecinătatea căreia se află podul nou, ridicat după eliberare. Un arc de peste 1 000 de metri, în fața semnului de acum 1 000 de ani.

Arc peste zece secole, simbolizînd noile armonii create de om și pentru omul acestei țări prietene, al cărei popor face din plin dovada vocației sale constructive. Vocație ce stă la temelia unei opere fără precedent în istoria și pe pămîntul Republicii Populare Chineze.

Numele acestei opere : socialismul.

Ilie TANASACHE

● SPORT ● SPORT ● SPORT ● SPORT ● SPORT ● SPORT ● SPORT ● SPORT ● SPORT ● SPORT

TENIS DE MASĂ

Campionatele internaționale ale României promit meciuri spectaculoase

● Echipe și concurenți din 13 țări ● Numeroși sportivi din elita mondială, în frunte cu Lien Ke-lian, cel mai complet și mai spectaculos jucător ● Întrecerile vor începe vineri la Palatul sporturilor și culturii, concomitent la 12 mese ● Școlarii au intrare gratuită

La sfîrșitul acestei săptămîni va avea loc un eveniment competițional deosebit pentru iubitorii tenisului de masă din București : **Campionatele internaționale ale României.**

Țelurile pe care le urmăresc organizatorii sînt mari și generoase : reciștigarea atenției publicului larg, în special a copiilor și tineretului, pentru tenisul de masă și sporirea considerabilă a rîndurilor practicanților în acest sport care ar putea intra în familia olimpică pentru ediția din 1984 a Jocurilor.

Mijloacele pe care și le-a ales federația de specialitate pentru împlinirea scopurilor menționate mai sus sînt destul de potrivite. Au fost **invitați la Campionatele internaționale ale României echipe și concurenți din 13 țări,** printre aceștia aflîndu-se **performeri mondiali și europeni — 21 de jucători și jucătoare care se numără printre primii 40 din lume** în ciasamentele anului 1977 ; **întrecerile au fost programate la impunătorul Palat al sporturilor și culturii,** în sala mare, unde se va juca în același timp la 12 mese ; au fost înscriși în competiție **numeroși jucători români (23 fete și 20 băieți), majoritatea copii sau la vîrsta junioratului,** cea mai mică sportivă numindu-se Nemeș Olga (Țița) în vîrstă de nouă ani — un adevărat talent în tenisul de masă ; de asemenea, cu gîndul la viitorul acestui sport, s-a hotărît ca **școlarii să intre gratuit în toate zilele competiției prin simpla prezentare a carnetelor de elevi** (controlorii de bilete ar trebui să fie foarte bine instruiți în această privință, pentru că nu o dată ei au ignorat ori n-au cunoscut indicații asemănătoare !).

Momentele de atracție ale campionatelor noastre vor fi desigur partidele dintre asii tenisului de masă din Asia și Europa, cu abundență de inovații tehnice în materie de serviciu, de lovituri de atac sau de apărare. Publicul bucureștean va vedea jucători europeni cu priză „asiatică" și jucători asiatici cu priză normală, va vedea și efectele noilor materiale care acoperă cele două fețe ale paletelor ; publicul va constata la fața locului ceea ce știu de-acum specialiștii, și anume reapariția marilor jucători pur defensivi, dar cu siguranță preferința lui se va îndrepta spre cei cu **stilul complet,** al cărui strălucit exponent se apreciază a fi Lien Ke-lian (R. P. Chineză), dublu campion mondial (pe echipe și în proba masculină de perechi). Se spune despre Lien Ke-lian că este nu numai cel mai complet jucător din lume, dar și cu stilul cel mai spectaculos. Reprezentativa chineză, din rîndurile căreia se mai remarcă Chan Li, de două ori finalistă a campionatelor mondiale în proba individuală feminină, va alinia cîte două echipe feminine și două masculine la Campionatele internaționale ale României. De asemenea, lotul Iugoslaviei, în frunte cu Palatinus și Stipancic, campioni europeni la dublu-mixt, va fi prezent la întreceri cu cîte două formații feminine și două masculine. Printre sportivii francezi, care s-au înscris cu două echipe la masculin și una la feminin, menționăm cuplul Bergeret-Secretin care, la ultima ediție a campionatelor mondiale, s-a impus în fața jucătorilor din Asia, cucerind titlul suprem la dublu mixt. Și în echipa R.P.D. Coreene va fi prezentă la întreceri o performeră mondială — Pak Yong Ok, campioană în proba de dublu feminin. Oaspeți la campionatele care vor începe vineri la București vor fi și formațiile feminine și masculine din Bulgaria, Cehoslovacia, Danemarca, R. D. Germană, R. F. Germania, Polonia, Ungaria și U.R.S.S. (de fapt, selecționate ale orașului Moscova).

Cît privește lotul român, acesta va alinia la întrecerile pe echipe cîte trei formații feminine și trei masculine, în fruntea sportivilor români distingîndu-se, firește, renumita noastră jucătoare Maria Alexandru, al cărei palmares este atît de bogat în succese internaționale.

Să mai adăugăm că biletele de intrare s-au pus în vînzare la casele obișnuite, subliniind încă o dată că școlarii au acces gratuit la Campionatele internaționale ale României. Este de fapt un fel de invitație la Palatul sporturilor și culturii pentru cei foarte tineri, de la care așteptăm relansarea acestui sport.

Valeriu MIRONESCU

ÎN CÎTEVA RÎNDURI

● Aproape 1 500 de spectatori au urmărit miercuri seara, în Sala sporturilor de la Floreasca din Capitală, **meciul retur de baschet dintre echipele masculine Steaua și B.C. Barcelona, din cadrul grupei B a sferturilor de finală ale „Cupei cupelor". La capătul unei partide dinamice, baschetbaliștii români au obținut o meritată victorie cu scorul de 101—100 (54—48).** Din echipa bucureșteană s-au remarcat Cernat (34) și Oczelak (21), iar de la oaspeți Guyette (26) și Sibillio (25).

Jocul a fost arbitrat de Jaksici (Iugoslavia) și Duran (Turcia). În prima partidă, echipa spaniolă cîștigase cu 124—86.

● **În sala Floreasca din Capitală se va disputa astăzi meciul retur dintre echipa I.E.F.S. — Liceul nr. 2 București și formația spaniolă Real Celta Vigo,** contînd pentru sferturile de finală ale „Cupei campionilor europeni" la baschet feminin. Partida va începe la ora 17,45 și va fi arbitrată de cuplul D. Jaksici (Iugoslavia) — N. Duran (Turcia).

● Competiția internațională feminină de handbal disputată în orașul cehoslovac Cheb a fost cîștigată de reprezentativa R. D. Germane — 10 puncte, urmată în clasamentul final de selecționatele Cehoslovaciei — 8 puncte, U.R.S.S. — 4 puncte (golaveraj : 86—90), României — 4 puncte (71—84), Ungariei și Poloniei — cîte 2 puncte.

În ultima zi a turneului, handbalistele noastre au întrecut cu scorul de 16—15 (10—8) formația U.R.S.S.

Alte rezultate : Ungaria — Polonia 21—16 ; R.D. Germană — Cehoslovacia 21—14.

● Jocurile mondiale universitare de iarnă au continuat la Spindleruv Mlyn (Cehoslovacia) cu disputarea probelor de slalom special.

În proba masculină, victoria a revenit schiorului polonez Ciaptak Gasienica, urmat de coechipierul său Jan Bachleda și italianul Paolo de Chiesa.

Proba feminină a fost cîștigată de sportiva italiană Maria Ercolani, pe locurile următoare clasîndu-se Caroline Attia (Franța) și Nadejda Zelova (U.R.S.S.).

● Orașul canadian Montreal, care a fost gazda Olimpiadei din anul 1976, se oferă să organizeze din nou Jocurile olimpice de vară (cele din 1984) în cazul cînd, din diverse motive, nu va fi desemnat orașul american Los Angeles. „Nu aș vrea să spun că Los Angeles nu este un candidat convenabil, dar noi posedăm absolut toate instalațiile și amenajările necesare unei olimpiade, ceea ce ar reduce la minimum costul organizării" — a declarat Jean Drapeau, primarul Montrealului.

● Turneul internațional de tenis de la St. Louis (Missouri) a programat alte partide din primul tur al probei de simplu, încheiate cu următoarele rezultate : Fibak (Polonia) — Gildemeister (Chile) 6—3, 6—3 ; Mayer (S.U.A.) — Fillol (Chile) 7—6, 5—7, 6—2 ; Dibbs (S.U.A.) — Higueras (Spania) 6—0, 6—3.

● Într-un meci contînd pentru sferturile de finală (Grupa A) ale „Cupei cupelor" la baschet masculin, echipa franceză B.C. Caen a învins pe teren propriu, cu scorul de 92—79 (54—51), formația iugoslavă Kvarner Rijeka.

● În cadrul unui concurs de natație desfășurat la Los Angeles, tînărul înotător american Scott Findorff a cîștigat două probe, în care a realizat cele mai bune performanțe mondiale ale sezonului : 50 yarzi liber — 20"62/100 și 100 yarzi liber — 45"38/100.

● Miercuri, la Neapole, în prezența a peste 65 000 de spectatori, s-a disputat meciul internațional amical de fotbal dintre echipele Italiei și Franței. Jocul s-a încheiat cu un rezultat de egalitate : 2—2 (2—0). Au marcat Graziani (2, dintre care unul din 11 m), respectiv Bathenay și Platini.

● În continuarea turneului pe care-l întreprinde în Algeria, echipa de fotbal Sportul studențesc din București a întîlnit la Alger selecționata Armatei algeriene. Fotbaliștii români au obținut victoria cu scorul de 2—0. Cele două puncte au fost marcate de Chihaia, dintre care unul dintr-o lovitură de la 11 m.

● Miercuri, la Saint Gervais, în cadrul „Cupei mondiale" la schi, proba feminină de slalom special a fost cîștigată de Perrine Pelen (Franța), care în cele două „manșe" a realizat timpul total de 84"35/100. Pe locurile următoare s-au clasat Lea Soelkner (Austria) — 84"90/100 și Fabienne Serrat (Franța) — 85"17/100.

● În cadrul unui concurs de natație desfășurat la Brisbane, tînăra înotătoare australiană Tracy Wickham, în vîrstă de 15 ani, a stabilit un nou record al lumii în proba de 1 500 m liber. Ea a realizat timpul de 16'14"93/100.

● În localitatea finlandeză Mankkaa s-a disputat cel de-al doilea meci internațional amical de handbal dintre selecționatele masculine ale Finlandei și Olandei. Handbaliștii olandezi au terminat învingători cu scorul de 27—20.

În primul joc, desfășurat cu o zi în urmă la Karjaa, echipa Olandei cîștigase cu scorul de 22—20.

● Cu prilejul unui concurs internațional desfășurat pe teren acoperit la Albuquerque, atletul kenyan Wilson Waigwa a cîștigat cursa de o milă cu timpul de 4'01"48/100, întrecîndu-l pe tanzanianul Filbert Bayi — 4'03"51/100. În proba de săritură în înălțime, victoria a revenit americanului Dwight Stones — 2,23 m, secundat de canadianul Greg Joy — 2,18 m.

Alte rezultate : masculin : două mile : Suleiman Nyambui (Tanzania) — 8'41"15/100 ; săritura cu prăjina : Don Baird (Australia) — 5,18 m ; aruncarea greutății : Al Feuerbach (S.U.A.) — 20,34 m ; feminin : 60 yarzi plat : Andrea Lynch (Anglia) — 6"84/100 ; săritura în înălțime : Debbie Brill (Canada) — 1,88 m.

● La Londra, în prezența a peste 1 000 de spectatori, s-a disputat întîlnirea internațională de box dintre echipele de amatori ale Angliei și Franței. Pugiliștii francezi au obținut victoria cu scorul de 5—3 (au avut loc întîlniri la opt categorii de greutate). În cel mai spectaculos meci, la categoria pană, francezul Tripp l-a învins la puncte pe M. O'Brien.

„Daciada" — în județele Olt și Argeș

● În cadrul ediției de iarnă a „Daciadei", în orașele județului Olt s-au desfășurat zilele acestea întrecerile pe localități ale concursurilor de șah și tenis de masă.

În finalele disputate la Slatina și Caracal s-au evidențiat Valentina Lupu, Lucian Vespan, Rodica Boțoi, Marius Păceană — la tenis de masă, Monica Mihăilescu și Daniel Ureche — la șah.

● În mai multe localități argeșene s-au disputat întreceri de schi, săniuțe și lupte greco-romane, organizate în cadrul ediției de iarnă a competiției polisportive naționale „Daciada".

Pe pîrtiile de la Dealul Sasului s-a desfășurat etapa județeană a concursurilor de schi și săniuțe, care au reunit la start peste 200 pionieri și elevi, cîștigători ai fazelor pe localități. Titlurile de campioni județeni școlari au revenit la schi lui Ion Popaneci și Rodicăi Căciulă (ambii de la Școala generală din comuna Dimbovicioara), iar la sanie lui Gheorghe Duman (Școala generală din comuna Valea Iașului) și Rodicăi Tincă (Școala generală din comuna Dimbovicioara).

Finala cupei „Daciada" la lupte greco-romane pentru pionieri și elevi, disputată la Pitești, a fost cîștigată, în ordinea categoriilor de greutate, de Ion Marian, Nicolae Mincă, Ionel Marian, Marius Cizmaru, Sergiu Bezdeanu, toți din comuna Ștefănești, Viorel Popescu, Vasile Gheorghe, Marius Bulf, toți din comuna Colibași, Constantin Bădoiu și Ion Constantin din Pitești.

ATLETISM

Un nou record național „semnat" de Ileana Silai

În ultima zi a concursului internațional desfășurat la Budapesta, atleta noastră Ileana Silai a stabilit un nou record național pe teren acoperit în proba de 800 m, cu timpul de 2'03"2/10. (Vechiul record îi aparținea, din anul 1972, cu 2'05"2/10). Pe locul doi s-a clasat Klara Lipcsei (Ungaria), cronometrată în 2'06"2/10.

Reamintim că în prima zi a competiției Ileana Silai realizase un nou record de sală al României și cea mai bună performanță mondială a sezonului în proba de 1 500 m, cu timpul de 4'09"5/10.

Alte rezultate : **masculin :** 800 m : Savici (Iugoslavia) — 1'49"6/10 ; 1 500 m : Santo (Ungaria) — 3'47"3/10 ; săritura cu prăjina : Mako (Ungaria) — 5,00 m ; triplusalt : Katona (Ungaria) — 15,99 m ; **feminin :** săritura în înălțime : Matai (Ungaria) — 1,84 m ; 60 m garduri : Barta (Ungaria) — 8"83/100 ; săritura în lungime : Erdelyine (Ungaria) — 6,36 m.

Cursul dinamic al relațiilor de prietenie și solidaritate româno-angoleze

Vizita oficială făcută zilele acestea în țara noastră de primul ministru al Guvernului Republicii Populare Angola, Lopo do Nascimento, s-a înscris ca un moment remarcabil în evoluția pozitivă a relațiilor de prietenie, colaborare și solidaritate militantă dintre România și Angola, dintre Partidul Comunist Român și Mișcarea Populară pentru Eliberarea Angolei — Partidul Muncii, dintre popoarele român și angolez.

Așa cum se știe, aceste legături s-au închegat și călit în focul luptei eroice a poporului angolez pentru scuturarea jugului colonial. Promovînd consecvent o politică de solidaritate cu popoarele africane, cu toate națiunile ce s-au ridicat în apărarea dreptului lor sacru de a fi stăpîne pe destinele lor, partidul și poporul nostru au acordat în permanență sprijin politico-diplomatic, moral și material luptei de eliberare a poporului angolez. Salutînd cu vie satisfacție victoria acestuia asupra colonialiștilor portughezi, România socialistă a stabilit de la început relații de colaborare cu guvernul angolez, creat de M.P.L.A., și-a manifestat înțelegerea deplină față de năzuințele maselor populare spre consolidarea independenței și edificarea unei Angole noi, prospere, dovedind o preocupare constantă pentru dezvoltarea, în noile condiții istorice, a conlucrării dintre cele două țări în domeniile politic, economic, tehnic și cultural, precum și în viața internațională.

O însemnătate decisivă pentru evoluția ascendentă a tradiționalelor legături româno-angoleze au avut și au raporturile de prietenie și solidaritate statornicite între P.C.R. și M.P.L.A., contactele și convorbirile dintre tovarășii Nicolae Ceaușescu și Agostinho Neto, la București sau pe pămîntul Africii, documentele și înțelegerile încheiate cu aceste prilejuri, în mod deosebit, Declarația comună, semnată de cei doi președinți în martie 1974 la București — toate acestea creînd premise optime pentru amplificarea și diversificarea colaborării, pe baza deplinei egalități în drepturi și avantajului reciproc.

Sub aceste auspicii favorabile, actuala vizită a primului ministru al guvernului angolez a asigurat continuitatea dialogului fertil dintre țările noastre, conferind dimensiuni și impulsuri noi relațiilor reciproce.

Primirea de către tovarășul Nicolae Ceaușescu a oaspetelui — moment culminant al vizitei sale în România — schimbul de mesaje dintre președinții României și Angolei, convorbirile purtate au pus în evidență forța și vitalitatea sentimentelor de prietenie și solidaritate ce animă reciproc popoarele noastre, conducerile lor de partid și de stat. Așa cum reiese din Comunicatul comun dat publicității, aceste sentimente și-au găsit o concludentă întruchipare în reafirmarea de către oaspete a gratitudinii poporului său pentru sprijinul acordat atît în perioada luptei împotriva colonialiștilor, cît și în prezent, precum și în exprimarea de către președintele României a simpatiei și înțelegerii cu care poporul nostru urmărește eforturile poporului angolez pentru făurirea unei societăți noi în patria sa.

Apreciindu-se în mod pozitiv ceea ce s-a obținut pînă acum în cooperarea bilaterală, de ambele părți **s-a manifestat voința de a imprima relațiilor dintre cele două țări un curs tot mai dinamic,** în deplină concordanță cu interesele popoarelor lor, ale întăririi unității forțelor antiimperialiste, ale cauzei generale a păcii și colaborării internaționale.

În acest spirit, convorbirile oficiale dintre primul ministru al guvernului român, tovarășul Manea Mănescu, și premierul angolez, desfășurate într-o atmosferă de comprehensiune mutuală și caracterizate printr-un pronunțat caracter de lucru, au permis elaborarea și adoptarea de măsuri concrete, care conturează **un amplu program concret al extinderii cooperării multilaterale între cele două țări.** Astfel, semnarea unor documente ce marchează primele înțelegeri interguvernamentale — acordul de cooperare economică, industrială și tehnică, acordul comercial, acordul de asistență tehnică și pregătire de cadre, acordul privind acordarea unui credit de către România Angolei etc. — creează un cadru juridic și politic fertil pentru intensificarea relațiilor reciproce. Purtînd amprenta orientărilor Congresului al XI-lea, ale Conferinței Naționale a partidului spre continua întărire a legăturilor României cu țările care au pășit pe calea dezvoltării de sine stătătoare, aceste acorduri și înțelegeri, prin principiile de egalitate și echitate așezate la temelia lor, prin obiectivele pe care le au în vedere sînt menite să servească planurilor de dezvoltare a economiei fiecăreia dintre țările noastre, ilustrînd, totodată, modul nou, constructiv și eficient în care România, ea însăși țară în curs de dezvoltare, înțelege să vină în sprijinul eforturilor celorlalte popoare angajate pe calea lichidării înapoierii economice, făuririi unei economii moderne, progresului economic și social.

Schimbul de păreri în domeniul vieții internaționale, pornind de la amplele transformări revoluționare naționale și sociale, caracteristice epocii noastre, a evidențiat posibilitățile ce decurg de aici pentru abolirea politicii imperialiste, colonialiste și neocolonialiste, de dominație și dictat, pentru instaurarea unor relații interstatale echitabile, internaționale pe principiile legalității internaționale. O expresie semnificativă a marilor prefaceri progresiste din lumea de azi o constituie afirmarea crescîndă a popoarelor și țărilor africane ca factori de seamă ai luptei mondiale pentru o politică nouă, democratică, pentru egalitate și neamestec în treburile interne, pentru deplina respectare a dreptului tuturor națiunilor de a fi libere, stăpîne pe destinele lor, pe avuțiile lor naționale, de a le folosi în interesul propriei propășiri. În această ordine de idei, România și Angola și-au reafirmat și cu acest prilej solidaritatea lor militantă cu lupta legitimă a popoarelor din Zimbabwe, Namibia și Africa de Sud pentru eliberarea națională și socială, pentru eradicarea deplină a discriminării rasiale și apartheidului pe continentul african.

După cum este cunoscut, în Africa, ca și în alte regiuni ale globului, pacea, posibilitatea consacrării tuturor energiilor operei de construcție sînt periclitate de existența unor conflicte, care, în cele mai multe cazuri, își au originea în moștenirea lăsată de dominația colonială și a căror persistență este doar în interesul promotorilor vechii politici imperialiste „divide et impera" (împarte și stăpînește). În aceste condiții, are o evidentă semnificație sublinierea în Comunicatul comun a imperativului că, **pentru depășirea unor probleme complexe ce pot apărea între statele africane sînt necesare întărirea unității lor și solidarității tuturor statelor recent eliberate, încetarea confruntării armate și reglementarea diferendelor pe căi pașnice, de către popoarele respective, prin respectarea dreptului la autodeterminare al popoarelor și a principiilor Cartei Organizației Unității Africane, fără amestec din afară.**

Dialogul de la București a reliefat odată mai mult **necesitatea imperioasă a lichidării subdezvoltării,** ale cărei tragice urmări sînt atît de evidente în teritoriile africane care s-au aflat sub dominația colonială. România și Angola sînt animate de hotărîrea de a conlucra împreună cu celelalte țări în curs de dezvoltare, cu țările nealiniate, cu alte state, pentru **crearea noii ordini economice și politice mondiale,** bazată pe echitate, care să asigure accesul tuturor la tehnologiile moderne, să ducă la lichidarea decalajelor dintre state, la stabilitate economică pe plan mondial, la progresul general al umanității.

Prin rezultatele ei rodnice, vizita în România a premierului angolez este menită să adîncească prietenia și solidaritatea româno-angoleză, contribuind, totodată, la unirea tuturor forțelor antiimperialiste și intensificarea luptei lor pentru împlinirea aspirațiilor de libertate și progres ale omenirii contemporane.

Ion FINTINARU

MANIFESTĂRI CONSACRATE ROMÂNIEI ÎN ORAȘUL ITALIAN MANTOVA

Cald omagiu adus președintelui Nicolae Ceaușescu

ROMA 8 (Agerpres). — În sala Consiliului comunal al orașului Mantova a avut loc o manifestare dedicată României, în cadrul căreia au luat cuvîntul primarul orașului, Gianni Usvardi, membru al conducerii P.S.I., și Roberto Lotti, președintele provinciei Mantova. Relevînd realizările poporului român în dezvoltarea economico-socială a țării și referindu-se la politica externă activă a României socialiste, **vorbitorii au subliniat rolul deosebit al președintelui Nicolae Ceaușescu, contribuția sa hotărîtoare la toate marile succese ale țării, prestigiul și stima de care se bucură în Italia și pretutindeni șeful statului român.** Dînd expresie sentimentelor de prețuire ale locuitorilor orașului și provinciei Mantova la adresa tovarășului Nicolae Ceaușescu, vorbitorii au transmis cordiale urări de sănătate și de noi succese secretarului general al P.C.R., cu prilejul împlinirii vîrstei de 60 de ani.

La manifestare au participat membrii consiliilor municipal și provincial, autorităților locale, un numeros public.

Cu acest prilej, a fost inaugurată o expoziție de carte cuprinzînd lucrări apărute în limba italiană, consacrate tovarășului Nicolae Ceaușescu, literatură politică, istorică, științifică și beletristică. Au fost prezentate apoi filme documentare românești.

P.C.I. se pronunță pentru un „guvern de unitate democratică"

Este luată în considerație posibilitatea realizării cel puțin a unui „pact de urgență"

ROMA 8 (Agerpres). — Prima delegație de partid cu care a avut convorbiri marți premierul desemnat al Italiei, Giulio Andreotti, în cadrul celei de-a doua runde de consultări avînd ca scop soluționarea crizei de guvern, a fost delegația Partidului Comunist Italian, condusă de secretarul general al P.C.I., Enrico Berlinguer.

La sfîrșitul întrevederii, Enrico Berlinguer a declarat presei că P.C.I. continuă să aprecieze că **cea mai potrivită soluție pentru combaterea crizei prin care trece Italia și pentru garantarea realizării unui program serios „de însănătoșire și de înnoire" este aceea a unui „guvern de unitate democratică".** Cu toate acestea, comuniștii sînt dispuși să ia în considerare „posibilitatea realizării cel puțin a unui pact de urgență" — a precizat secretarul general al P.C.I., după cum relevă agenția A.N.S.A.

În opinia comuniștilor, un asemenea pact trebuie „să se bazeze pe un program comun" și să exprime „o înțelegere și o răspundere comună a partidelor care aderă la el". Programul va trebui, de asemenea, să fie ratificat prin formarea „unei majorități parlamentare clare și recunoscute", iar „guvernul va trebui să fie mai eficient și mai operativ", a declarat Enrico Berlinguer.

La rîndul lor, delegațiile Partidului Socialist și Partidului Social-Democratic și-au exprimat optimismul în ceea ce privește o „soluție rapidă a crizei politice".

Generalul Haig își arogă dreptul de a se amesteca în treburile interne ale Italiei

Într-o cuvîntare rostită la Camera americană de comerț din Roma, generalul Alexander Haig, comandantul suprem al forțelor N.A.T.O. pentru Europa, a declarat, referindu-se la actualele negocieri pentru soluționarea crizei guvernamentale din Italia, că „accesul la putere al P.C.I. ar avea efecte dăunătoare asupra alianței occidentale" — relatează U.P.I.

PORTUGALIA

Dezbateri pe marginea programului guvernamental

LISABONA 8 (Agerpres). — Adunarea Republicii a Portugaliei a început miercuri dezbaterile pe marginea programului noului guvern prezidat de Mario Soares. După cum relevă agenția Reuter, programul guvernamental prevede drastice măsuri de austeritate pe plan economic și social. Între altele, programul vizează reducerea cu o treime a deficitului balanței de plăți, care se ridică la 1,3 miliarde dolari, limitarea ratei inflației la 20 la sută, precum și încheierea „unui pact social" cu patronatul și sindicatele. În cadrul dezbaterilor, deputatul comunist Octavio Pato a respins programul guvernamental, calificîndu-l drept impopular.

LA HELUAN

Roade ale cooperării româno-egiptene

Asamblarea tractorului „U-650" cu nr. 7 500

De la periferia sudică a orașului Cairo se zărește, printre plantațiile de curmali ce însoțesc malurile Nilului, silueta unui mare centru industrial. Este Heluanul, inima industriei grele egiptene. Combinatul siderurgic și alte întreprinderi tinere ridicate aici în ultimii ani joacă un rol de frunte în dezvoltarea potențialului economic al Republicii Arabe Egipt.

La Heluan s-au pus bazele unei rodnice cooperări în producție între Egipt și România. Ca moment de început s-a înscris achiziționarea unor locomotive românești de către combinatul siderurgic, urmînd apoi crearea liniei de asamblare a tractoarelor „U-650", la întreprinderea „El Nasr Automotive Manufacturing Co" — inaugurată cu prilejul vizitei în Egipt a tovarășului Nicolae Ceaușescu, eveniment care a marcat un moment de cea mai mare importanță în dezvoltarea relațiilor de prietenie și colaborare româno - egiptene — fiind bine cunoscut faptul că extinderea acestor raporturi cu poporul egiptean, în general cu toate popoarele arabe, formează o constantă a politicii externe românești.

De altfel, chiar zilele trecute a ieșit de pe porțile întreprinderii tractorul cu numărul 7 500. Acest moment a pus o dată în plus în evidență aprecierea deosebită de care se bucură tractoarele realizate în cooperare cu uzinele din Brașov, rolul lor important în dezvoltarea economică a R.A.E. Tractoarele „U-650" pot fi întîlnite azi, lucrînd cu mare randament, pe ogoarele din valea Nilului, în întreprinderi industriale, ca și pe șantierele din zona Canalului Suez. Întreprinderea de tractoare de la Heluan vine să întregească imaginea unei fructuoase colaborări pe diverse alte planuri, care s-a concretizat în realizarea în comun a marii uzine de produse sodice de la El Mex (Alexandria), a complexului de extragere și preparare a fosfaților de la Hamrawein, în dezvoltarea continuă a schimburilor comerciale.

În cursul unei recente călătorii întreprinse în R.A. Egipt, numeroase personalități ale vieții politice și economice ne-au vorbit în cele mai calde cuvinte despre țara noastră și despre dorința lor de a vedea extinzîndu-se tot mai mult cooperarea egipteano-română. „România — ne-a declarat dr. Mohammed Hafez Ghanem, vicepremier — este o țară prietenă, cu care promovăm o largă și fructuoasă colaborare. Această evoluție fericită are la bază înțelegerile realizate cu prilejul întîlnirilor dintre președinții Nicolae Ceaușescu și Anwar El Sadat, care au deschis largi orizonturi conlucrării dintre țările noastre". Dr. Ghanem a subliniat că Egiptul va acorda și în viitor toată atenția adîncirii și extinderii cooperării cu România. „Nutrim mult respect și stimă pentru România, pentru președintele ei — ne-a spus, la rîndul său, Mohammed Hamouda, președintele consiliului de administrație al ziarului „Al Goumhouria", De curînd am vizitat țara dumneavoastră și am rămas impresionat de realizările ei. Sînt convins că dezvoltarea economică a țărilor noastre creează un cadru propice pentru extinderea conlucrării româno-egiptene".

Însemnări de călătorie

Nicolae N. LUPU

CUVÎNTAREA PREȘEDINTELUI IOSIP BROZ TITO

la reuniunea de la Herțeg Novi

BELGRAD 8 (Agerpres). — La Herțeg Novi a avut loc o reuniune la care au participat președintele Iosip Broz Tito și alți conducători ai U.C.I., consacrată pregătirilor pentru următoarea plenară a C.C. al U.C.I. Cu acest prilej, președintele Tito a relevat, între altele, faptul că „dezvoltarea relațiilor democratice în societate trebuie să servească înfăptuirii în continuare a țelurilor revoluției noastre și să nu constituie un paravan în spatele căruia să se ascundă și să acționeze forțe antisocialiste, ostile autoconducerii, dogmatice, liberaliste și de altă natură". „Aceasta înseamnă că activitatea U.C.I. să fie îndreptată spre îmbunătățirea activității consiliilor muncitorești, a adunărilor, a comunităților de interese, a comunităților locale, a organizațiilor și asociațiilor social-politice și sociale și a altor forme de organizare pe baza autoconducerii".

Președintele Iugoslaviei a subliniat în continuare atenția ce trebuie acordată creșterii productivității muncii în economie, ceea ce va contribui la sporirea veniturilor și la crearea unor condiții de trai și de muncă mai bune pentru oamenii muncii și ceilalți cetățeni. Totodată, el s-a referit la necesitatea de a se duce lupta pentru stabilizarea economică, pentru o mai bună folosire a potențialului de cadre și material, pentru coordonarea tuturor formelor de consum cu venitul realizat, îmbunătățirea relațiilor economice cu străinătatea, îndeosebi cu țările în curs de dezvoltare și țările nealiniate, raporturi care trebuie să se bazeze pe creșterea exportului și reducerea importului.

În continuare, vorbitorul a subliniat necesitatea unei bune cunoașteri a operelor marxismului, a programului U.C.I., a tezelor teoretice proprii, a problemelor practicii autoconducerii din Iugoslavia, mai ales de către tineri, a căror pondere în rîndurile partidului este mare.

Președintele Tito a apreciat apoi că relațiile internaționale sînt împovărate de numeroase greutăți și de probleme care amenință pacea și securitatea internațională. În încheiere, referindu-se la unele probleme ale mișcării muncitorești, președintele Tito a arătat că „în lume, în ansamblul ei, se afirmă tot mai mult principiile egalității în drepturi, independenței, alegerii libere a căilor proprii de dezvoltare, conform condițiilor și necesităților fiecărei țări, neamestecului în treburile interne ale altora".

În favoarea edificării unei noi ordini economice internaționale

Pregătiri în vederea primei reuniuni a Comitetului plenar creat la Sesiunea a 32-a a Adunării Generale a O.N.U.

NAȚIUNILE UNITE 8 (Agerpres). — În prezent, au loc la New York pregătiri în vederea primei sesiuni a Comitetului plenar pentru noua ordine economică internațională, care se va desfășura, începînd de la 13 februarie, la sediul Organizației Națiunilor Unite.

Expresie a necesității, unanim recunoscute, ca toate negocierile privind instaurarea noii ordini economice să aibă loc în cadrul sistemului Națiunilor Unite, Comitetul plenar, creat la sesiunea a 32-a a Adunării Generale a O.N.U., ca urmare a propunerilor unor țări în curs de dezvoltare, printre care și România, constituie **un important forum pentru urmărirea și evaluarea progreselor realizate în aplicarea deciziilor și recomandărilor privind edificarea noii ordini economice internaționale.**

Preocupate de lipsa unor progrese reale în înfăptuirea măsurilor și planurilor de acțiune pentru edificarea noii ordini economice, de deteriorarea continuă a situației economice, îndeosebi a țărilor în curs de dezvoltare, **țările din grupul „celor 77" au elaborat o listă de teme care vor trebui să stea cu prioritate în atenția Comitetului plenar.**

Propunerile „celor 77" vizează în special acele probleme a căror rezolvare ar fi de natură să contribuie efectiv la depășirea actualelor dificultăți ale economiei mondiale, la o mai activă și echitabilă participare a țărilor în curs de dezvoltare la cooperarea economică internațională.

Susținînd aprobării Comitetului plenar, **lista elaborată de țările în curs de dezvoltare, completată cu propunerile altor state, va constitui programul de lucru al comitetului pînă în 1980, an în care Adunarea Generală a O.N.U. va examina, în cadrul unei sesiuni speciale, progresele realizate în diferite foruri internaționale, pe calea edificării noii ordini economice internaționale, și va adopta măsuri pentru promovarea și lărgirea în continuare a unei cooperări economice echitabile, avantajoasă tuturor statelor.**

Acționînd alături de ceilalți membri ai grupului „celor 77", **delegația română a contribuit activ la pregătirea propunerilor grupului pentru sesiunea comitetului. Dînd expresie interesului și preocupărilor României pentru instaurarea unor relații economice noi, echitabile între state, delegația română a făcut o serie de sugestii, care, acceptate și sprijinite de reprezentanții altor state în curs de dezvoltare, au fost incluse în lista „celor 77".**

ORIENTUL MIJLOCIU

- **Întrevederi ale președintelui Anwar El Sadat la Washington**
- **O declarație a purtătorului de cuvînt al Foreign Office-ului**

WASHINGTON 8 (Agerpres). — Președintele Anwar El Sadat a avut, miercuri, la Washington, o întrevedere cu ambasadorii unor țări arabe în Statele Unite, informează agenția M.E.N. Cu acest prilej, șeful statului egiptean a făcut o prezentare a ultimelor evoluții din Orientul Mijlociu. Agenția egipteană informează că Anwar El Sadat și-a informat, de asemenea, interlocutorii asupra rezultatelor convorbirilor pe care le-a avut cu oficialitățile americane, în cursul actualei sale vizite în S.U.A.

Președintele Egiptului a primit, în aceeași zi, la reședința oficială ce i-a fost rezervată la Washington, o delegație a liderilor populației de culoare din S.U.A., condusă de Parren Mitchell, membru al Camerei Reprezentanților. Acesta a exprimat, în numele delegației, profunda apreciere pentru inițiativa de pace a președintelui Sadat și sprijinul deplin pentru politica Egiptului, precizează sursa citată.

LONDRA 8 (Agerpres). — În ajunul sosirii la Londra în vizită oficială a președintelui Egiptului, Anwar El Sadat, purtătorul de cuvînt al Foreign Office-ului a declarat, potrivit agenției France Presse, că, așa cum a procedat clar și cu alte prilejuri, Marea Britanie se pronunță împotriva a tot ceea ce împiedică procesul de restabilire a păcii în Orientul Mijlociu, inclusiv politica Israelului privind implantările de așezări în teritoriile arabe ocupate. Purtătorul de cuvînt a precizat că are în vedere toate implantările de așezări israeliene începînd de la 5 iunie 1967, precum și orice nouă inițiativă de acest gen.

PHENIAN 8 (Agerpres). — Hassan El Tohamy, trimis special al președintelui Anwar El Sadat, vicepremier al guvernului egiptean, a sosit la Phenian. El va avea convorbiri cu conducătorii de stat ai R.P.D. Coreene — informează agenția A.C.T.C.

BONN 8 (Agerpres). — Într-un interviu acordat publicației vest-germane „Bild Zeitung", Shimon Peres, președintele Partidului Israelian al Muncii (de opoziție), a declarat că, după opinia sa, pînă la sfîrșitul acestui an Israelul va încheia acorduri de pace cu Egiptul și Iordania. El a precizat că există încă dificultăți în ce privește actualele negocieri cu Egiptul, dar că ele ar putea fi depășite.

Pe de altă parte, Shimon Peres a declarat că „Israelul nu poate accepta crearea unui nou stat arab independent, dominat de Organizația pentru Eliberarea Palestinei, pe malul occidental al Iordanului", menționînd că este favorabil ideii creării unei „federații iordano-palestiniene".

Contacte între președinții Siriei și Libanului pentru aplanarea incidentelor de la Beirut

DAMASC 8 (Agerpres). — Președintele Siriei, Hafez Al Assad, a declarat, miercuri, că se află în contact cu „autoritățile legitime libaneze reprezentate de președintele Elias Sarkis" pentru a pune capăt incidentelor sîngeroase în care se confruntă, începînd de marți, în regiunea Beirut, soldați libanezi și soldați ai forțelor arabe de menținere a păcii.

Șeful statului sirian, citat de agenția France Presse, a subliniat necesitatea de „a continua eforturile pentru reglementarea acestor incidente prin toate mijloacele posibile. Este ceea ce facem noi, în deplină coordonare și înțelegere cu autoritățile legitime libaneze reprezentate de președintele Elias Sarkis".

Președintele Republicii Sri Lanka l-a primit pe ambasadorul României

COLOMBO 8 (Agerpres). — Noul președinte al Republicii Sri Lanka, J.R. Jayewardene, a primit, marți, pe Dumitru Niculescu, ambasadorul extraordinar și plenipotențiar al Republicii Socialiste România la Colombo.

Ambasadorul român a transmis președintelui J. R. Jayewardene, din partea tovarășului Nicolae Ceaușescu, președintele Republicii Socialiste România, sincere felicitări cu prilejul învestirii sale în funcția de președinte al Republicii Sri Lanka și urări de sănătate și fericire personală, de progres și prosperitate pentru poporul ceylonez, cu ocazia celei de-a 30-a aniversări a Zilei naționale.

La rîndul său, șeful statului ceylonez a rugat pe ambasadorul român să adreseze președintelui Republicii Socialiste România mulțumiri cordiale, împreună cu cele mai bune urări de sănătate și fericire personală, de noi succese poporului român pe calea dezvoltării economice și sociale. Președintele Republicii Sri Lanka și-a exprimat încrederea în dezvoltarea viitoare a relațiilor dintre cele două țări în toate domeniile.

În aceeași zi, ambasadorul român a fost primit de noul prim-ministru al Republicii Sri Lanka, R. Premadasa, cu care a analizat pe larg stadiul relațiilor politice și economice dintre cele două țări, modalitățile și căile concrete pentru promovarea acestora în viitor.

CU PRILEJUL ÎMPLINIRII A 30 DE ANI DE LA SEMNAREA PRIMULUI TRATAT DE PRIETENIE, COLABORARE ȘI ASISTENȚĂ MUTUALĂ ÎNTRE ROMÂNIA ȘI U.R.S.S.

Recepție la Ambasada română din Moscova

MOSCOVA 8 — Corespondentul Agerpres : Cu prilejul împlinirii a 30 de ani de la semnarea primului Tratat de prietenie, colaborare și asistență mutuală între România și U.R.S.S., ambasadorul României în Uniunea Sovietică, Gheorghe Badrus, a oferit o recepție în saloanele ambasadei.

Au participat A.I. Pelșe, membru al Biroului Politic al C.C. al P.C.U.S., V.I. Dolghih, secretar al C.C. al P.C.U.S., B.E. Sarkisov, vicepreședinte al Prezidiului Sovietului Suprem al U.R.S.S., V.E. Dimșiț, vicepreședinte al Consiliului de Miniștri al U.R.S.S., G.A. Kiseliov, adjunct de șef de secție la C.C. al P.C.U.S., N.N. Rodionov, adjunct al ministrului afacerilor externe al U.R.S.S., general de armată A.A. Epișev, șeful Direcției superioare politice a armatei și flotei maritime militare sovietice, activiști ai C.C. al P.C.U.S., membri ai conducerii unor ministere economice, conducători ai sindicatelor, Comsomolului, Prezidiului Uniunii asociațiilor sovietice de prietenie și relații culturale cu străinătatea, ai Conducerii centrale a Asociației de prietenie sovieto-română, funcționari superiori din ministere, reprezentanți ai unor organizații obștești.

★

Împlinirea a 30 de ani de la semnarea primului Tratat de prietenie, colaborare și asistență mutuală între România și U.R.S.S. a fost marcată în unele întreprinderi și instituții din Moscova prin adunări festive, la care au luat parte sute de oameni ai muncii.

La adunarea de la Fabrica experimentală de construcții metalice, membru colectiv al Asociației de prietenie sovieto-română (A.P.S.R.), a vorbit despre semnificația evenimentului aniversat și dezvoltarea relațiilor de prietenie româno-sovietice director al întreprinderii, Rudolf Korovin, membru al conducerii centrale a A.P.S.R. În fața numeroșilor lucrători ai editurii „Moskovskii Rabocii", reuniți în adunarea consacrată aniversării tratatului româno-sovietic, au luat cuvîntul Mihail Borisov, directorul editurii, și Dmitri Evdokimov, redactor-șef, președintele secției A.P.S.R. din editură.

La adunări au luat cuvîntul, de asemenea, membri ai ambasadei țării noastre în U.R.S.S.

agențiile de presă transmit:

Întrevederi româno-irakiene. La Bagdad se desfășoară lucrările celui de-al doilea Congres al Federației Generale a Tineretului din Irak, la care participă și o delegație a Uniunii Tineretului Comunist din România. Delegația U.T.C. a fost primită de președintele Federației Generale a Tineretului din Irak, Kerim Mahmoud Hussain, ministrul tineretului. Au fost discutate aspecte ale relațiilor dintre cele două organizații de tineret, exprimîndu-se dorința ca legăturile dintre tineretul român și tineretul irakian să se dezvolte pe mai departe.

Vizita în R.D.G. a lui Lopo do Nascimento, membru al Biroului Politic, secretar al C.C. al M.P.L.A.-Partidul Muncii și prim-ministru al Republicii Populare Angola, s-a încheiat. În timpul vizitei a fost semnat un acord de colaborare între P.S.U.G. și M.P.L.A.-Partidul Muncii pe anii 1978—1979.

Activitatea electorală a P. C. din Danemarca. Partidul Comunist din Danemarca participă activ la campania în vederea alegerilor regionale și comunale din martie, sarcinile partidului în perioada pregătirii și desfășurării scrutinului fiind examinate la o recentă plenară a Comitetului Central. În acest an, partidul a prezentat 1 111 candidați în 119 comune și 14 regiuni ale țării, cu 50 la sută mai mult decît în alegerile precedente. După cum relevă ziarul „Land og Folk", aceasta demonstrează întărirea partidului, creșterea prestigiului său în rîndul populației.

Lege privind preîntîmpinarea proliferării armelor nucleare. Senatul american a adoptat un proiect de lege care instituie reglementări mai ferme în domeniul exporturilor americane de echipament și material nuclear, în scopul preîntîmpinării proliferării armelor nucleare. Anul trecut, Camera Reprezentanților aprobase, la rîndul său, proiectul de lege respectiv.

Comunicatul sovieto-austriac, publicat la încheierea vizitei cancelarului Austriei, Bruno Kreisky, în U.R.S.S., relevă că părțile își exprimă hotărîrea de a acționa pentru transpunerea deplină în viață a Actului final de la Helsinki și menționează necesitatea consolidării destinderii politice prin destindere militară. Părțile se pronunță pentru interzicerea pentru totdeauna a armei nucleare, precum și pentru măsuri neîntîrziate în vederea transpunerii în viață a principiului nefolosirii forței în relațiile internaționale. Miercuri, cancelarul austriac a fost primit de Leonid Brejnev, secretar general al C.C. al P.C.U.S., președintele Prezidiului Sovietului Suprem al U.R.S.S.

În Uruguay există aproximativ 5 000—7 000 de deținuți politici, ceea ce, ținînd seama de numărul total al populației (2,7 milioane), reprezintă un record pe plan mondial.

Numirea noului prim-ministru kuweitian. Emirul Kuweitului, șeicul Jaber Al-Ahmed Al-Jaber Al-Sabah, a cerut miercuri prințului moștenitor, șeicul Saad Al-Abdullah Al-Salem Al-Sabah, să formeze noul guvern kuweitian, s-a anunțat în capitala țării. Fost ministru al apărării și al afacerilor interne, șeicul Saad Al-Abdullah a fost desemnat prinț moștenitor la 31 ianuarie. Numirea sa în funcția de premier corespunde unei tradiții.

India dorește să-și îmbunătățească relațiile cu Pakistanul pe baza principiilor egalității, neamestecului în treburile interne și avantajului reciproc, a declarat la încheierea convorbirilor pe care le-a avut la Islamabad cu oficialitățile pakistaneze, ministrul indian de externe, Atal Bihari Vajpayee — informează agenția Samachar.

„Progress-1" și-a încheiat cu succes misiunea cosmică

MOSCOVA 8 (Agerpres). — Agenția T.A.S.S. transmite că, la o comandă de pe Pămînt, nava cosmică de transport „Progress—1" a fost reorientată în spațiu, potrivit programului. Apoi au fost pornite motoarele, care au plasat nava pe o traiectorie de coborîre. Vehiculul cosmic a pătruns în păturile dense ale atmosferei terestre în zona stabilită deasupra Oceanului Pacific, s-a dezintegrat și și-a încetat existența.

După cum se știe, „Progress—1" a fost plasat pe o orbită circumterestră la 20 ianuarie 1978. După două zile nava s-a cuplat cu trenul spațial „Saliut—6" — „Soiuz—27" pentru care a adus materiale și combustibil. Timp de 15 zile ea a evoluat în cadrul complexului spațial pilotat, iar la 6 februarie s-a desprins de acesta, continuîndu-și zborul în regim autonom.

Agenția T.A.S.S. apreciază că misiunea „Progress—1" deschide perspective largi pentru cucerirea în continuare a spațiului cosmic în interesul științei și al economiei naționale.

Suspendarea relațiilor diplomatice între Ciad și Libia

N'DJAMENA 8 (Agerpres). — Republica Ciad a hotărît să suspende relațiile diplomatice cu Jamahiria Arabă Libiană Populară Socialistă, începînd de la 6 februarie, a anunțat Galmai Toussoubomi, secretar de stat la Ministerul Afacerilor Externe, transmite agenția France Presse. Această decizie a guvernului ciadian — a spus el — a fost motivată de sprijinul pe care Libia îl acordă elementelor rebele care se opun regimului actual din Ciad.

TRIPOLI 8 (Agerpres). — După cum a anunțat agenția libiană de știri JANA, reluată de agențiile A.P. și France Presse, Moammer El Geddafi, șeful statului Jamahiria Arabă Libiană Populară Socialistă, a transmis mesaje președinților El Hadj Omar Bongo (Gabon), președintele în exercițiu al Organizației Unității Africane, Seyni Kountche (Niger), și Gnassingbe Eyadema (Togo), precum și secretarului general al O.U.A., William Eteki Mboumoua.

Arătînd că Jamahiria Arabă Libiană Populară Socialistă a primit favorabil toate încercările de mediere vizînd restabilirea de relații normale cu Ciadul. Moammer El Geddafi a calificat hotărîrea acestei țări ca surprinzătoare și neconformă cu normele internaționale.

Ofensivă a trupelor etiopiene în Ogaden

ADDIS ABEBA 8 (Agerpres). — Într-o declarație reluată de agenția U.P.I., un purtător de cuvînt etiopian, Baalu Girma, a afirmat că forțele militare etiopiene au lansat în ultimele zile o ofensivă generală împotriva forțelor somaleze în regiunea Ogaden și avansează cu rapiditate. El a arătat că nu constituie decît o problemă de timp ca forțele somaleze să fie scoase din Ogaden.

Totodată, purtătorul de cuvînt guvernamental a subliniat că forțele etiopiene se vor opri la frontiera dintre cele două țări.

MOGADISCIO 8 (Agerpres). — Într-un comunicat difuzat la Mogadiscio de Frontul de Eliberare a Somaliei de Vest (F.L.S.O.) se afirmă că pozițiile deținute de forțele F.L.S.O. în zona munților Ahmar din estul Etiopiei au fost puternic bombardate în cursul ultimelor zile de către forțele aeriene și terestre etiopiene. Potrivit comunicatului, reluat de agențiile Reuter și U.P.I., lupte grele au avut loc în zona orașelor Harowo și Kadar Aday, din provincia Hararge, situate pe ruta feroviară dintre orașul etiopian Dire Dawe și Djibouti.

Forțele F.L.S.O. — se spune în comunicat — au efectuat retrageri minore, din motive pur tactice.

Un comunicat al agenției somaleze de presă

MOGADISCIO 8 (Agerpres). — Agenția somaleză de presă SONNA, reluată de agențiile Reuter și U.P.I., informează că avioane militare etiopiene au întreprins raiduri aeriene împotriva orașelor Hargeisa și Berbera din nordul Somaliei. Agenția afirmă că avioanele etiopiene de luptă au fost respinse de unitățile de apărare antiaeriană somaleze.

★

MOGADISCIO 8 (Agerpres). — Șeful statului somalez, Mohamed Siad Barre, a primit delegația Organizației Unității Africane însărcinată cu o misiune de mediere în conflictul dintre Somalia și Etiopia, sosită marți la Mogadiscio, după o vizită similară întreprinsă la Addis Abeba. Delegația O.U.A. este condusă de Joseph Garba, comisar federal pentru afacerile externe al Nigeriei.

DE PRETUTINDENI

● **„ANNA KARENINA"... MUSICAL.** Celebrul roman al lui Tolstoi va constitui pretextul unui musical turnat în coproducție de cineaștii francezi și cei sovietici. Filmul își propune să redea intîmplările unei echipe de actori și tehnicieni care realizează o ecranizare a vieții eroinei tolstoiene. Regia noului musical aparține cunoscutului cineast francez Jacques Demy, autorul cunoscutelor pelicule „Umbrelele din Cherbourg" și „Domnișoarele din Rochefort".

● **UN NOU „MACHU PICCHU".** Ascunsă vreme de patru veacuri sub vălul verde și dens al vegetației luxuriante, cetatea descoperită în 1975 în nord-estul Columbiei de un grup de antropologi din această țară a început să-și dezvăluie treptat tainele, fiind considerată de specialiști la fel de importantă pentru știința ca și vechea așezare Machu Picchu, de pe teritoriul peruan. Așezarea descoperită de antropologii columbieni ocupă în total un teritoriu de circa doi kilometri pătrați, fiind constituită dintr-un ansamblu de 200 terase ce se înșiră la diverse niveluri în lungul pantei unui munte. Terasele sînt legate între ele pe vertical și orizontal printr-o rețea de alei și scări, a căror lungime totalizează aproximativ nouă kilometri. Un vast sistem de canale și rigole a fost astfel conceput încît să evite atît inundarea așezării, cît și fenomenul de eroziune în masivul montan pe care a fost construit acest adevărat oraș din perioada precolumbiană.

● **„PREMIERĂ" MINISTERIALĂ.** În curînd, S.U.A. vor dispune, pentru prima dată în istoria lor, de un Minister al Învățămîntului, care, potrivit Mesajului cu privire la Starea Uniunii prezentat recent de președintele Carter, urmează a se desprinde de fostul Minister al Sănătății, Asistenței Sociale și Educației, întrucît acesta nu se mai putea ocupa în mod satisfăcător de atribuțiile multiple — și disparate — care îi reveneau. Ca urmare a scindării acestui „minister mamut", cum îl denumește presa americană, se consideră că problemele învățămîntului și educației vor putea fi mai bine urmărite la nivel federal.

● **APARAT MEDICAL MULTIFUNCȚIONAL.** Întreprinderea experimentală pentru tehnică medicală din Lodz (Polonia) a început să producă așa-numite polifiziografe, aparate care slujesc la înregistrarea proceselor elementare biologice și fizicochimice care se produc în organismele vii. Compus din zece elemente, acest aparat complex permite să se efectueze simultan mai multe examene : electrocardiograma, presiunea sanguină maximală, minimală, medie, contracțiile musculare, respirația, pulsul etc. Rezultatele examenelor pot fi transmise unui computer în vederea stabilirii tratamentului.

● **PETROLUL ANTARCTIDEI.** Geologii apreciază că rezervele de țiței existente în Antarctida se ridică la 10 miliarde barili (1 baril=163,5 litri). Cu toate acestea, extracția și prelucrarea petrolului, ca și a altor minerale utile descoperite pe cel de-al șaselea continent, ar putea provoca un dezechilibru ecologic în această zonă a lumii — apreciază oamenii de știință. Or, este știut că de milioane de ani Antarctida exercită un rol de regulator al climei pe planeta noastră.

● **UN MUZEU AL PREISTORIEI OMENIRII.** Cu ocazia împlinirii a 5 ani de la moartea antropologului Louis Leakey, care s-a remarcat prin descoperirile făcute în valea Olduvai din Kenya, în capitala acestei țări, Nairobi, a fost inaugurată o impunătoare clădire destinată să adăpostească un mare muzeu al preistoriei omenirii. Muzeul va fi loc de întîlnire a specialiștilor din întreaga lume — istorici, antropologi, paleontologi, geologi, ecologi.

● **LAS VEGAS SE SCUFUNDĂ ?** După cum anunță agenția Associated Press, geologii au stabilit că în ultimele două decenii orașul jocurilor de noroc, Las Vegas, din statul american Nevada, a „coborît" cu peste 10 centimetri. Fenomenul este mai accentuat în partea de nord a orașului, unde se află numeroase hoteluri și cazinouri. Deși pînă acum nu există o primejdie iminentă de prăbușire a clădirilor, ea ar putea interveni dacă procesul va continua în ritmul de pînă acum. Cauza „scufundării" constă în faptul că, de-a lungul vremii, apa de sub oraș a fost extrasă atît pentru nevoile consumului urban, cît și pentru irigații și aprovizionarea diferitelor întreprinderi industriale. Astfel s-au format pungi goale care încep să cedeze la presiunea exercitată de greutatea mare a clădirilor de beton.

● **SCRIERE CU NODURI ?** Ce fel de scriere aveau incașii ? Istoricii nu au putut răspunde încă la această întrebare, deoarece nu au fost descoperite semne care să fie cituși de puțin similare scrierii altor popoare vechi. În ultimul timp este tot mai mult luată în considerare — dar și viu controversată în rîndul specialiștilor — ipoteza că incașii foloseau, pentru a înregistra evenimente, date statistice, cantități de bunuri, un șnur, așa-numitul „quipu", pe care făceau noduri de forme, culori și mărimi diferite. Din păcate, clericii fanatici care i-au însoțit pe conchistadori au distrus, potrivit relatărilor din epocă, cea mai mare parte a acestor vestigii de preț ale unei civilizații înfloritoare. Descifrarea celor păstrate — de la care ar fi de așteptat luminarea multor taine încă impenetrabile ale istoriei incașe — presupune aflarea de către oamenii de știință a „cheii" acestei originale scrieri. În cazul că ipoteza lor este exactă...

REDACȚIA ȘI ADMINISTRAȚIA : Cod 71 341, București Piața Scînteii nr. 1. Tel. 17 60 10, 17 60 20. Abonamentele se fac la oficiile poștale și difuzorii din întreprinderi și instituții. În străinătate, abonamentele se fac prin ILEXIM — departamentul export-import presă, P. O. BOX 136—137 telex : 11 226, București, str. 13 Decembrie nr. 3. Tiparul : Combinatul Poligrafic CASA SCÎNTEII 40 360