Biblioteca Jud. Ploiesti Secţ.
SALA DE LECTURA

„Ziua de 1 Mai a devenit un simbol al uriaşei energii revoluţionare a clasei muncitoare, al hotărîrii sale de a lichida exploatarea şi asuprirea omului de către om, de a clădi o societate nouă, a egalităţii şi dreptăţii sociale, a bunăstării şi fericirii celor ce muncesc, de a asigura o lume mai dreaptă şi mai bună, fără războaie, o lume a păcii şi frăţiei".

NICOLAE CEAUŞESCU

PROLETARI DIN TOATE ŢĂRILE, UNIŢI-VĂ!

Scînteia

ORGAN AL COMITETULUI CENTRAL AL PARTIDULUI COMUNIST ROMÂN

Anul L Nr. 12 034 | Vineri 1 MAI 1981 | 6 PAGINI — 30 BANI

ÎN PREZENŢA TOVARĂŞULUI NICOLAE CEAUŞESCU, a celorlalţi conducători de partid şi de stat, într-o atmosferă sărbătorească, de vibrant patriotism, ieri a avut loc

ADUNAREA POPULARĂ CONSACRATĂ ZILEI DE 1 MAI

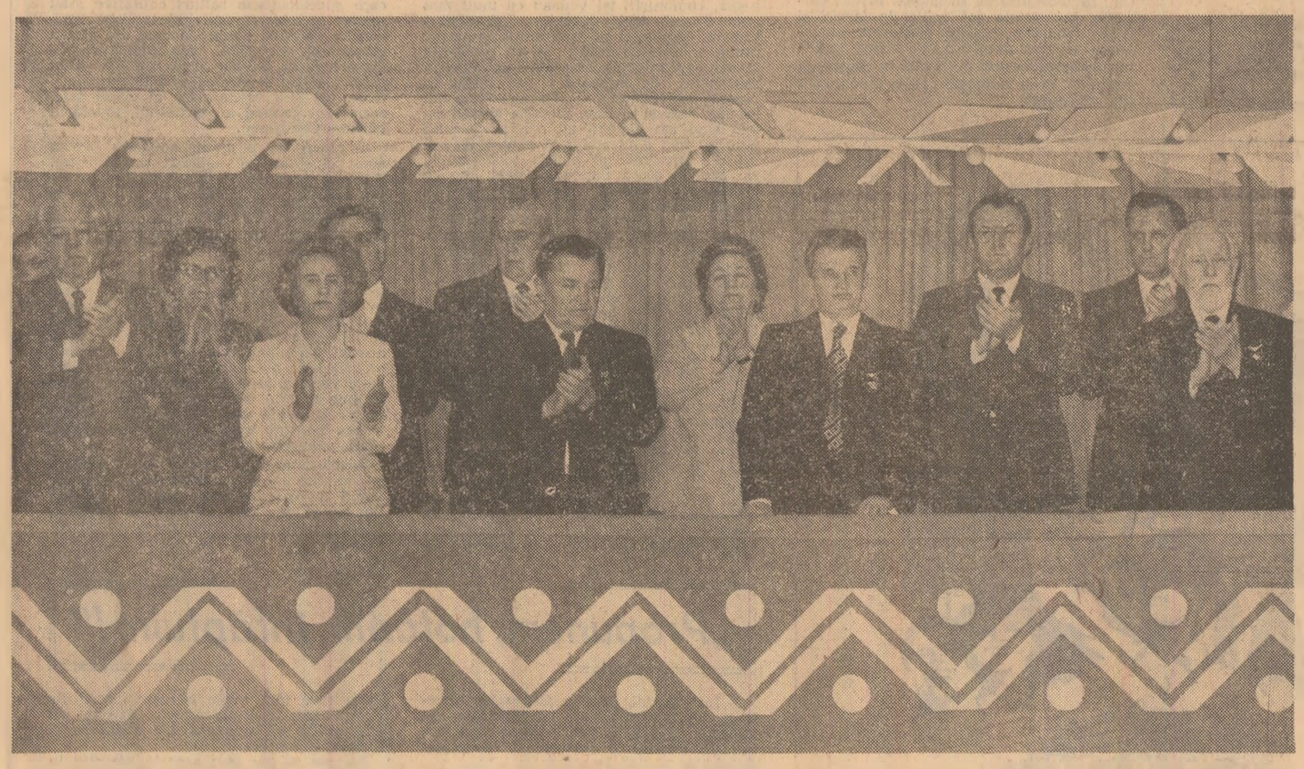

Tovarăşul Nicolae Ceauşescu, secretar general al Partidului Comunist Român, preşedintele Republicii Socialiste România, tovarăşa Elena Ceauşescu, ceilalţi tovarăşi din conducerea partidului şi statului au participat, joi după-amiază, la adunarea populară din Capitală consacrată zilei de 1 Mai — Ziua solidarităţii internaţionale a celor ce muncesc.

Sărbătorim, în acest an, ziua frăţiei muncitorilor de pretutindeni în atmosfera de puternică efervescenţă creatoare în care aniversăm 60 de ani de la făurirea Partidului Comunist Român, eveniment de însemnătate istorică în viaţa clasei noastre muncitoare, moment inconfundabil în lupta pentru dreptate şi libertate socială şi naţională, partidul nostru afirmîndu-se de-a lungul întregii sale existenţe drept exponentul fidel al intereselor supreme ale poporului român, conducătorul încercat al operei revoluţionare de edificare a socialismului în România.

Sub conducerea partidului, strîns uniţi în jurul secretarului său general, tovarăşul Nicolae Ceauşescu, oamenii muncii din patria noastră — români, maghiari, germani şi de alte naţionalităţi — întîmpină această tradiţională sărbătoare cu succese de seamă în realizarea, în condiţii de înaltă eficienţă, a sarcinilor economico-sociale pe 1981, primul an din actualul cincinal, al calităţii şi eficienţei, în înfăptuirea hotărîrilor istorice ale celui de-al XII-lea Congres al partidului, care a jalonat cu clarviziune calea dezvoltării viitoare a României socialiste. Muncind cu abnegaţie şi elan revoluţionar pentru ridicarea ţării noastre pe noi trepte de progres şi civilizaţie, poporul român îşi aduce, în acelaşi timp, contribuţia sa internaţionalistă la cauza întăririi forţelor păcii şi progresului, la creşterea şi afirmarea prestigiului socialismului în întreaga lume. De ziua internaţională a frăţiei celor ce muncesc, poporul român îşi manifestă hotărîrea de a acţiona pentru dezvoltarea cooperării şi prieteniei cu

(Continuare în pag. a III-a)

PRIMIRI LA TOVARĂŞUL NICOLAE CEAUŞESCU

Delegaţia parlamentului canadian, condusă de preşedintele Senatului

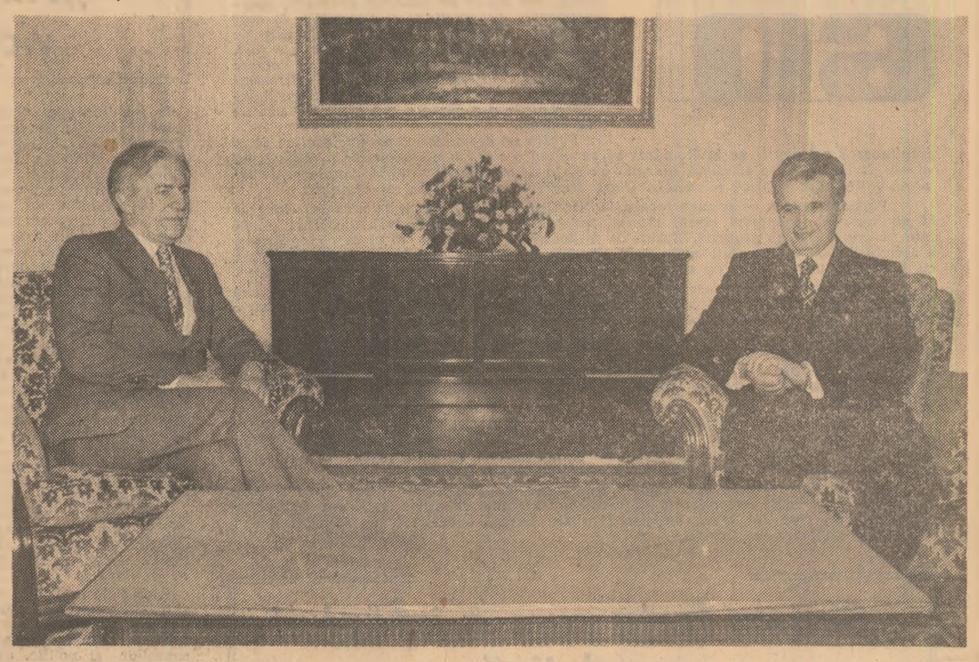

Preşedintele Republicii Socialiste România, tovarăşul Nicolae Ceauşescu, a primit, în ziua de 30 aprilie, delegaţia parlamentului canadian, condusă de Jean Marchand, preşedintele Senatului, care, la invitaţia Marii Adunări Naţionale, întreprinde o vizită în ţara noastră.

Din delegaţie fac parte Raymond Joseph Perrault şi Royce Herbert Frith, senatori din partea Partidului Liberal, Jaques Flynn, senator din partea Partidului Progresist Conservator, Yvon Pinard, membru al Camerei Comunelor din partea Partidului Liberal, membru al Guvernului Federal, preşedintele Consiliului Privat, Donald Frank Mazankowski, membru al Camerei Comunelor din partea Partidului Progresist Conservator, Eva Cote, membru al Camerei Comunelor din partea Partidului Liberal, Laverne Lewycky, membru al Camerei Comunelor din partea Partidului Nou Democrat.

La primire au participat Nicolae Giosan, preşedintele Marii Adunări Naţionale, Ştefan Andrei, ministrul afacerilor externe, Emilia Sonea, vicepreşedinte al M.A.N., Tiberiu Mureşan, deputat.

A fost de faţă Peter McLaren Roberts, ambasadorul Canadei la Bucureşti.

Exprimînd întreaga gratitudine pentru întrevederea acordată, preşedintele Senatului a transmis tovarăşului Nicolae Ceauşescu un cald salut şi cele mai cordiale urări din partea primului ministru al Canadei, Pierre Eliott Trudeau, şi a poporului canadian. Totodată, el a relevat satisfacţia sa şi a membrilor delegaţiei pentru posibilitatea oferită de a vizita România şi de a examina — cu acest prilej — noi căi şi posibilităţi de amplificare a colaborării dintre România şi Canada.

Tovarăşul Nicolae Ceauşescu a mulţumit şi a rugat să se transmită primului ministru al Canadei salutul său cordial şi cele mai bune urări, iar poporului canadian urări de prosperitate şi pace.

În cadrul întrevederii au fost evocate relaţiile prieteneşti dintre România şi Canada, subliniindu-se că ele s-au extins şi îmbogăţit continuu în ultimii ani. A fost apreciată evoluţia pozitivă a schimburilor comerciale, a cooperării industriale, ştiinţifice şi tehnologice, precum şi a colaborării pe tărîmul folosirii în scopuri paşnice a energiei nucleare. Convorbirea a reliefat dorinţa ambelor părţi de a se conferi dimensiuni tot mai largi relaţiilor româno-canadiene, de a se dezvolta şi mai puternic colaborarea bilaterală, pe plan politic, economic, tehnico-ştiinţific, cultural şi în alte sfere de activitate, de a se iniţia acţiuni de cooperare pe terţe pieţe. A fost relevat rolul însemnat ce revine parlamentelor din cele două ţări în promovarea susţinută a colaborării dintre România şi Canada, în întărirea prieteniei dintre popoarele noastre, în folosul şi spre binele lor, al cauzei generale a păcii, cooperării şi înţelegerii între naţiuni.

S-au abordat, de asemenea, probleme actuale ale vieţii internaţionale, apreciindu-se că este necesar să se depună eforturi sporite pentru reluarea şi continuarea politicii de destindere, colaborare şi respect al independenţei naţionale, pentru soluţionarea numai pe cale paşnică, prin tratative, a stărilor de încordare şi conflict, pentru aşezarea relaţiilor interstatale pe principiile independenţei şi suveranităţii naţionale, egalităţii în drepturi, neamestecului în treburile interne, nerecurgerii la forţă sau la ameninţarea cu forţa.

Totodată, a fost reliefată importanţa înfăptuirii unei securităţi reale şi a unei cooperări neîngrădite în Europa. În acest sens, s-a arătat că este necesar să se acţioneze mai hotărît pentru încheierea cu succes a reuniunii de la Madrid, pentru convocarea unei conferinţe consacrate încrederii şi dezarmării.

S-a subliniat necesitatea opririi cursei înarmărilor, adoptării unor măsuri concrete de dezangajare militară şi dezarmare, împiedicării amplasării de noi rachete şi arme nucleare pe continentul european şi în lume, însemnătatea lichidării subdezvoltării şi instaurării unei noi ordini economice internaţionale.

S-a apreciat, de ambele părţi, că parlamentele trebuie să-şi aducă o contribuţie sporită la rezolvarea constructivă a problemelor complexe care confruntă omenirea, la asigurarea păcii şi securităţii mondiale, la promovarea prieteniei şi colaborării între naţiuni, la înfăptuirea idealurilor de libertate, independenţă şi progres ale tuturor popoarelor.

Întrevederea a decurs într-o atmosferă cordială.

Şeful delegaţiei americane la reuniunea de la Madrid

În ziua de 30 aprilie, tovarăşul Nicolae Ceauşescu, preşedintele Republicii Socialiste România, a primit pe Max Kampelman, şeful delegaţiei americane la reuniunea statelor participante la Conferinţa pentru securitate şi cooperare în Europa de la Madrid, care se află în vizită în ţara noastră.

La primire au luat parte Ştefan Andrei, ministrul afacerilor externe, Ion Datcu, ambasador în M.A.E.

A fost de faţă Rudolph Aggrey, ambasadorul Statelor Unite ale Americii la Bucureşti.

Oaspetele a mulţumit călduros preşedintelui Nicolae Ceauşescu pentru întrevederea acordată, exprimîndu-şi profunda satisfacţie de a fi primit de şeful statului român şi de a avea un schimb de păreri în probleme bilaterale şi internaţionale de interes comun.

Cu acest prilej a fost relevată evoluţia pozitivă a relaţiilor dintre România şi S.U.A. şi s-a manifestat dorinţa comună de a extinde şi aprofunda în continuare bunele raporturi româno-americane, pe plan politic, economic, tehnico-ştiinţific, cultural şi în alte domenii de activitate, în folosul ambelor ţări şi popoare, al înţelegerii şi colaborării între naţiuni.

Au fost examinate, de asemenea, aspecte actuale ale vieţii internaţionale. În acest cadru, s-a evidenţiat necesitatea intensificării eforturilor pentru îmbunătăţirea climatului politic mondial, pentru promovarea politicii de destindere, pace şi respect al independenţei naţionale a tuturor popoarelor, pentru eliminarea surselor de tensiune şi conflict existente în diferite zone ale globului, pentru rezolvarea diferendelor dintre state exclusiv pe cale politică, prin tratative.

În timpul convorbirii, o atenţie deosebită a fost acordată problemelor privind securitatea şi cooperarea în Europa. În acest sens, s-a apreciat importanţa încheierii cu succes a reuniunii de la Madrid, care să dea un impuls transpunerii integrale în fapt a prevederilor documentelor de la Helsinki, să deschidă calea adoptării de măsuri consacrate creşterii încrederii şi dezarmării pe continent, să ducă la extinderea colaborării economice, tehnico-ştiinţifice, culturale şi în alte domenii. S-a arătat că este în interesul tuturor naţiunilor europene de a se realiza continuitatea Conferinţei de la Helsinki, de a se face totul pentru edificarea unei Europe unite.

Totodată a fost reliefată importanţa înfăptuirii dezarmării, în primul rînd a dezarmării nucleare, subliniindu-se necesitatea adoptării unor măsuri practice de oprire a cursei înarmărilor, de trecere treptată la reducerea cheltuielilor militare şi alocarea fondurilor în scopul dezvoltării economico-sociale proprii şi al ajutorării ţărilor în curs de dezvoltare.

Întrevederea a decurs într-o atmosferă cordială.

Ambasadorul Sultanatului Oman

Preşedintele Republicii Socialiste România, tovarăşul Nicolae Ceauşescu, a primit, joi, pe Ahmed Mohamed Al-Jamali, ambasadorul Sultanatului Oman, în vizită de rămas bun, în legătură cu încheierea misiunii acestuia în ţara noastră.

Cu acest prilej a avut loc o convorbire, care s-a desfăşurat într-o atmosferă cordială.

CLASA MUNCITOARE pe puntea de comandă a istoriei noastre contemporane

PAGINA A II-A

Solidaritatea şi colaborarea cu toate forţele revoluţionare, progresiste — cauză scumpă a comuniştilor români

PAGINA A VI-A

„Ca partea cea mai înaintată a clasei muncitoare, partidul conduce nu în numele, ci împreună cu clasa muncitoare, cu întregul popor".

NICOLAE CEAUŞESCU

În România sînt 7 500 000 de muncitori. Adică 70 la sută dintre toţi cei ce muncesc („populaţia ocupată", cum o numesc statisticile).

7 500 000 — efectivul clasei muncitoare. În 1938 erau de 7 ori mai puţini (1 000 000).

O simplă creştere numerică? Nicidecum. Între bornele acestei evoluţii se cuprinde o istorie extraordinară. Procese revoluţionare profunde s-au petrecut, într-o desfăşurare dirijată, metodic condusă şi programată printr-o politică menită să schimbe din temelii destinul, structura, starea materială, starea morală şi starea de spirit a societăţii româneşti, s-o înalţe în piscurile libertăţii, independenţei, prosperităţii şi demnităţii la care de secole şi secole au năzuit milioanele de români. Prin cumulul generaţiilor au fost, de fapt, miliarde. Sub glia ţării albesc oseminţele atitor generaţii de înflăcăraţi luptători care şi-au jertfit viaţa pentru îndeplinirea acestor idealuri, cu privirile aţintite în viitor.

Pentru ca asemenea supreme idealuri să se împlinească a trebuit ca în România să se nască o clasă a muncitorilor şi, din sinul ei, un partid care s-o conducă, înarmat cu forţa adevărului, a unei ideologii revoluţionare, a dreptăţii istorice şi sociale. Clasa muncitoare şi partidul ei comunist.

„Partidul nostru — *spunea tovarăşul* NICOLAE CEAUŞESCU *la recentul Congres al sindicatelor, congresul clasei muncitoare* — a pornit de la transformarea clasei muncitoare din clasă asuprită, lipsită de mijloace de producţie, în clasă conducătoare a societăţii, stăpînă pe mijloacele de producţie, producătoare şi beneficiară, împreună cu întregul popor, a tot ce se realizează în România, a întregii bogăţii naţionale".

Condusă de partid, clasa muncitoare a luptat pentru a se elibera, a înfăptuit revoluţia. Eliberîndu-se pe sine a eliberat întreaga societate, antrenînd-o apoi într-o operă politică şi socială fără egal în istorie : construcţia socialistă.

„Clasa în atac", i-a spus unul dintre marii poeţi ai lumii. Iar noi înţelegem prin asta — a înţeles-o şi istoria — o ofensivă în numele marilor şi autenticelor drepturi şi libertăţi ale omului : dreptul la viaţă demnă pentru toţi, dreptul la muncă, dreptul egal la afirmarea personalităţii, libertatea unui întreg popor de a-şi hotărî singur soarta.

Cei 60 de ani de existenţă şi de neîncetată luptă ai partidului clasei muncitoare această sublimă semnificaţie o poartă. Un drum greu dar victorios în care, pe puntea de comandă a istoriei se află muncitorimea, mereu mai puternică, prin număr, spirit şi voinţă, şi care a dat nume şi strălucire societăţii şi timpului nostru.

Cine au fost şi cine sînt astăzi muncitorii? Reporterul s-a aflat zilele trecute într-un vechi colectiv muncitoresc bucureştean, la uzina „Timpuri noi" (cea mai veche din Capitală), care i-a oferit suficiente repere pentru o călătorie în întregul destin al clasei muncitoare din România.

„Timpuri noi", timpurile victoriei socialismului

Ce s-a întîmplat după aceea în uzina aceasta? Ce s-a întîmplat în toate celelalte, în toată societatea. Se păstrează în uzină, cu sfinţenie, fotografiile primelor motoare produse aici. Nu s-a putut păstra nici un exemplar din acele motoare pentru că reţinerea lui în uzină, ca document, ar fi fost un prea mare lux. De motoarele acelea avea atunci nevoie ca de aer şi soare noua economie a ţării, la primii ei paşi spre dezvoltare. Ca şi primele tractoare de la Braşov, ca şi primele strunguri de la Arad, ca multe alte prime produse ale primelor planuri prin care statul socialist, condus de către muncitori, pornea ofensiva industrializării, au fost rodul unui extraordinar entuziasm, dar şi rodul unui nou tip de relaţii în întreaga viaţă economică şi socială.

Gheorghe Aurelian, ca şi inginerul Constantin Dumitrescu mi-au vorbit aici, la „Timpuri noi", despre anii în care mergeau, cu echipe de muncitori, ca să-i ajute pe ţărani în repararea uneltelor. Li se repartizaseră anumite comune din Cîmpia Dunării şi se aflau acolo duminică de duminică. Le reparau uneltele agricole dar — spun ei — ajutorul era, de fapt, cu mult mai profund şi s-a perpetuat, în timp... „Eram, de fapt, purtători de cuvînt ai revoluţiei".

Şi primele tractoare, şi primele motoare, şi primele grupuri electrogene pentru agricultură, ca multe şi multe altele, n-aveau oare acelaşi scop? Anume de a consolida şi politic, dar şi economic, alianţa dintre clasa muncitoare şi ţărănime, de a contribui cu toate forţele la transformarea socialistă a agriculturii şi de a desăvîrşi astfel revoluţia prin victoria deplină a socialismului la oraşe şi sate. A instaura în întreaga societate relaţiile de producţie socialiste — iată imperativul sub care timp îndelungat a acţionat clasa muncitoare.

— Uzina s-a reprofilat atunci, în perioada primelor planuri cincinale — spune inginerul-şef de azi, fostul muncitor pe atunci, **Enache Croitoru**. De la reparaţii de locomotive şi alte operaţii mărunte am trecut la producţia de motoare diesel şi semidiesel. Care erau cu mult mai complexe. Şi au fost bune. Unele mai funcţionează şi azi... Mai primim cereri de piese de schimb pentru ele. De ce am făcut asta? Pentru că trebuia să fim prezenţi, cu produse superioare, în marea operă de industrializare.

Opera de industrializare! Gîndită, elaborată sistematic, organizată şi strategic programată de către partid, ea a fost înfăptuită, printr-un imens efort, de către braţe muncitoreşti. Luptînd pentru izbînda relaţiilor socialiste în întreaga societate, muncitorimea şi-a îndeplinit magistral, ca s-o numim aşa, şi sarcina sa de producţie : industrializarea socialistă. Priviţi edificiile industriale noi, miile de fabrici şi uzine moderne, marile platforme industriale, şi chiar dacă n-o veţi vedea, iscălitura constructorului e gravată în conştiinţa naţiunii. El se numeşte „clasa muncitoare din România".

Muncitoreşte, adică în spirit revoluţionar

M-am aflat un timp în preajma unuia dintre cei mai vîrstnici muncitori ai uzinei, frezorul **Ion Cotigă**, de 58 de ani. L-am privit mai întîi de departe cum lucra la maşina lui dintr-un colţ de hală, înconjurată de alte cîteva maşini, la care lucrau cîţiva băieţi şi cîteva fete. Chip de bătrîn înţelept şi generos. Din cînd în cînd, cîte unul dintre tineri se apropia şi i se adresa, pesemne, cu o întrebare. Era, fireşte, întrerupt din munca sa. Dar nici urmă de iritare. Dimpotrivă, îi primea cu un zîmbet, îi asculta şi le vorbea cu răbdare, cu gesturi moi... Am fost atent şi la felul în care îl priveau şi-l ascultau acei tineri. Era, la ei, nu numai respectul datorat părului său argintat. Era şi filială dragoste în acele priviri şi mai era, parcă, respectul pentru o anume competenţă, pentru autoritatea unei biografii în care se citesc toate semnele freneticei epoci pe care a parcurs-o, ale extraordinarei istorii la făurirea căreia a participat.

Aşa şi este. Ion Cotigă a venit aici de la ţară, în 1951, din Gorj (satul Licurici) ca să înveţe o meserie, simţind că spre asta îl cheamă noile timpuri (de asta şi-o fi ales uzina... „Timpuri noi" ?).

— Intrasem în partid acolo, la ţară, încă din 1947. Dar aici am văzut că, în uzină, comuniştii îşi vedeau cu mult mai adînc rostul. Aici existau tradiţii revoluţionare, comunişti cu experienţă. Şi multe, multe treburi de făcut. Şi în producţie aveam sarcini grele, că eram începători în fabricaţia de motoare. Am intrat în iureşul acelei munci şi al acelei vieţi, am învăţat repede şi bine meseria şi nici nu ştiu cînd am devenit alt om, adică unul care nu mai gîndea numai pentru sine şi cei din preajmă, ci judeca totul, ca să zic aşa, la scară naţională, prin optica răspunderilor clasei muncitoare pentru destinul întregii ţări. Am primit diverse însărcinări obşteşti şi de partid, le îndeplinesc şi astăzi. Mă ocup, de exemplu, de tineri ; că trebuie să facem din ei muncitori, comunişti, oameni întregi. Ei au altă pregătire şcolară decît am avut-o noi, cei care a trebuit să buchisim cartea după orele de muncă. Pornesc în viaţă de la un alt orizont de cunoaştere. Pentru că, în fond, pentru ei am făcut noi tot ce-am făcut ; ca să-i vedem pe ei aşa, sănătoşi, senini, luminaţi. Liberi de orice asuprire... Şi pentru ca atunci cînd merg să înveţe o meserie să nu mai spună „am intrat la stăpîn".

L-am privit, l-am ascultat şi mi-au venit în minte chipurile a sute şi mii de alţi muncitori din generaţia lui pe care i-am cunoscut în timp. Ca şi chipurile altor sute şi mii de muncitori tineri crescuţi din seva acelor generaţii. Şi-am avut, cum aveţi şi dumneavoastră, imaginea unei impresionante creşteri. Imaginea unei clase muncitoare urmînd, în procesul dezvoltării generale (pe care a determinat-o ca forţă motoare a istoriei), o impetuoasă evoluţie „pentru sine". Spunea şi bătrînul: „am devenit alt om". El şi întreaga lui clasă, cu toţi cei care au venit, mai tîrziu şi din alte medii, în uriaşa ei coloană. S-a transformat pe sine pînă la imaginea unui alt tip de muncitor decît a aceluia pe care-l găsim în mai vechile noastre amintiri. Muncitorul acestor ani ni se înfăţişează sub chipul unui tînăr dezinvolt, vehiculînd şi descifrînd cu uşurinţă termenii complicaţi ai unor profesii care cer pregătire şi univers tehnic superior, cu o gîndire economică vie şi eficientă şi al cărui randament în muncă este inzecit pentru că vine nu de la cantitatea, ci de la calitatea efortului. Iată şi o statistică profund revelatoare : în ultimii 15 ani, creşterile cele mai însemnate ale personalului muncitor (de 4 pînă la de 15 ori) s-au înregistrat în meseriile „de vîrf" ale industriei : electronist, operator chimist, strungar, robotor ş.a.

Faptul acesta ne vorbeşte mai întîi despre o anume evoluţie a industriei însăşi. Apoi despre mutaţiile din structura clasei muncitoare.

...În ultimii 15 ani. Sînt exact anii în care spectaculoase salturi calitative s-au produs în întreaga activitate politică, economică, socială, lucrare a unei ere noi în construcţia socialistă, fundamentată de Congresul al IX-lea al partidului, şi al cărei arhitect şi strateg este tot un muncitor, cel mai vrednic fiu al clasei sale, secretarul general al partidului, tovarăşul Nicolae Ceauşescu.

— Avem un program ambiţios pentru acest cincinal al calităţii şi eficienţei. N-am fi putut năzui şi realiza toate acestea dacă nu s-ar fi petrecut, mai ales de un deceniu şi jumătate încoace, o transformare calitativă în gîndirea noastră, în felul în care ne privim răspunderile, în felul nostru de a fi.

Un proces logic : muncitorii au luptat şi au înfăptuit revoluţia. Revoluţia a operat în structura şi în conştiinţa lor transformări care le-au creat o nouă fizionomie socială şi morală. Trăsătura de bază a acestei fizionomii este principiul, devenit mod de a fi, al echităţii. În fond, un principiu vechi şi sfînt al muncitorimii, transformat azi din deziderat în lege a existenţei la scară naţională, guvernînd întreaga noastră viaţă : „Nici muncă fără pîine, nici pîine fără muncă".

Revoluţionară în istorie, revoluţionară în relaţiile sociale, revoluţionară în sistemul de conducere a societăţii, revoluţionară în tehnică, în gîndirea socială, clasa muncitoare este marele motor al revoluţiei.

„Sîntem forţa care a înfăptuit revoluţia"

În marea odisee a mişcărilor muncitoreşti, a necontenitelor ei eforturi de a se organiza şi de a se împotrivi astfel, cu fermitate şi cîştig de cauză, cumplitului mecanism al exploatării capitaliste, aici la „Lemaitre" s-au scris pagini dramatice. Istoria de peste un secol a uzinei este, în fapt, istoria unor necurmate încleştări între muncitorii asupriţi şi patronii înverşunaţi în lăcomia lor. Vom găsi, în aceste pagini, toate marile momente şi etape pe care le-a parcurs întreaga clasă a muncitorilor din România, de la primele forme de organizare a solidarităţii de clasă pînă la crearea Partidului Comunist, pînă la revoluţia de eliberare naţională şi socială şi pînă la fierbintele prezent. Filmul acestei istorii ar fi peste măsură de lung. Nu-l vom derula aici. Doar unele semnificative mărturii...

Omul cu care discut este, prin biografia sa, asemenea atît de multora dintre mai vîrstnicii muncitori ai ţării, o istorie vie. Se află în uzină din 1940, **Gheorghe Aurelian**, muncitor specialist, 57 de ani :

— Vedeţi dumneavoastră, începe el, am participat la marile evenimente revoluţionare cu puterea şi dăruirea tinereţii mele, urmîndu-i pe cei mai vîrstnici, dar ştiind de ce. Patru ani în uzină, patru ani de viaţă între muncitorii oropsiţi ai acestui mare oraş, îmi luminaseră mintea, de acum separam binele de rău, ştiam că fac parte din cea mai numeroasă, cea mai exploatată clasă socială, dar şi cea mai conştientă de misiunea sa. Ştiam că există un partid al ei, partidul comunist, cunoscusem forţa sa, ştiam că el deţine adevărul şi ştiam că drumul ce ni-l arăta era, pentru noi, singurul drum al eliberării, al altei vieţi. Ţin minte ce a fost în sufletul meu atunci cînd ne-am văzut, pentru prima oară, în stradă, într-o coloană nesfîrşită a muncitorilor din tot oraşul şi am simţit cît erau de mulţi şi de puternici, cît erau de uniţi şi cu cîtă forţă îşi spuneau cuvîntul. Era imediat după insurecţie, ştiam că mulţi dintre ei participaseră la ea, îi văzusem în detaşamentele care luptaseră, înarmate, pentru izgonirea hitleriştilor din Bucureşti. Iar acum începeau marile lupte politice pentru cucerirea puterii, pentru înfăptuirea revoluţiei socialiste. În rîndurile clasei muncitoare mă simţeam şi eu puternic, eram mîndru de ea şi de mine...

În popasurile sale mai vechi şi mai noi prin uzinele ţării, reporterul a avut de atîtea ori prilejul să asculte asemenea mărturii şi să cunoască sentimentele atîtor muncitori cu părul cărunt, care i-au vorbit, cu omenească emoţie, despre sentimentul de magnifică forţă şi de conştientă participare la schimbarea destinelor ţării şi a istoriei. Muncitori de la „Vulcan" care au luptat la barierele oraşului pentru a respinge intrarea în Bucureşti a unor unităţi ale armatei germane sau muncitori de la „Semănătoarea" şi din atîtea alte uzine care se aflau, cu steaguri roşii şi cu pancarte, clamînd numele Partidului Comunist Român şi cerînd conducerea de către popor şi partid a ţării, pe marile bulevarde şi în marile peţe...

În acei ani de după război. Oameni care vorbesc cu mîndria de a se fi aflat cu pumnii lor strînşi şi cu glasul lor, în torentul voinţei a zeci şi sute de mii de muncitori, despre sentimentul ce-i stăpînea, al forţei şi al răspunderii faţă de istorie şi faţă de popor. Am privit din nou fotografiile pe care le publicau atunci ziarele, de la marile manifestaţii de stradă, intruniri şi mitinguri populare. Deslușești în ele, unul lîngă altul, chipuri de muncitori. Iar în totalitatea lor, în numărul şi atitudinea lor, răzbat impetuos sentimentul şi conştiinţa puterii. În neputinţa lor, guvernanţii reacţionari, cum mai făcuseră şi altă dată în istorie, au îndreptat asupra mulţimii muncitorilor focul mitralierelor. Doar că de data aceasta nu despre o grevă oarecare, nu despre o acţiune muncitorească izolată era vorba, ci despre revoluţia însăşi ; aveau în faţa lor zîdul puternic al întregii clase muncitoare, care urcase pe puntea de comandă a istoriei. Aveau în frunte un partid, despre care, referindu-se la trecutul de luptă, tovarăşul Nicolae Ceauşescu spunea : **„Am străbătut un drum lung, a trebuit să urcăm piscuri înalte, mergînd pe căi necunoscute, am avut de întîmpinat multe greutăţi... dar nu am dat niciodată înapoi, am mers neabătut înainte".**

Revoluţia pe care a înfăptuit-o clasa muncitoare, în frunte cu partidul ei comunist, nu-şi spunea cuvîntul doar acolo, la marile mitinguri, ci în întreaga bătălie politică, socială, economică...

— Nu, patronii nu mai puteau face ce voiau ei, îşi continuă amintirile Gheorghe Aurelian. Partidul crease în uzina noastră, ca în toată ţara, comitete muncitoreşti. Cel mai puternic era comitetul de întreprindere, cu misiunea de a reprezenta voinţa muncitorilor în conducerea întreprinderii. Partidul ne spunea „Totul pentru front, totul pentru victorie!". Şi chiar dacă patronul se împotrivea şi încerca să ne pună beţe în roate, noi, prin comitetul nostru, îl sileam să acţioneze pentru interesele mari ale naţiunii. Vedeţi, democraţia muncitorească s-a născut chiar de atunci, de la început. Ca expresie şi ca formă de acţiune a revoluţiei...

Germenii noii orînduiri, ai organizării pe baze socialiste a întregii vieţi, s-au născut încă din prima clipă a revoluţiei, pentru că el se aflau în chiar esenţa politică a partidului care a condus revoluţia. Elementele autoconducerii muncitoreşti, cadrul afirmării voinţei populare constituiau însăşi forţa acţiunilor revoluţionare.

— Aţi văzut fotografia aceea din Piaţa Palatului, din seara de 30 decembrie 1947?, mă întreabă inginerul **Constantin Dumitrescu**, pe atunci tînăr muncitor la „Lemaitre". În hora din marea piaţă, dacă vă uitaţi bine, o să ne recunoaşteţi şi pe noi, pe lemetrişti. Am ajuns printre primii, pentru că am vrut să întărim, prin manifestarea aderiunii şi bucuriei noastre, actul consfinţirii puterii poporului : Republica.

Un pas mai era de făcut pentru desăvîrşirea revoluţiei, pentru a înălţa ultima coloană de granit la zidirea unei orînduiri care să se poată chema a puterii populare şi a construirii unui nou tip de societate, societatea socialistă.

Pasul acesta a fost făcut cinci luni şi jumătate mai tîrziu, la 11 iunie 1948... Naţionalizarea principalelor mijloace de producţie.

— Nu mă aflam aici, povesteşte mai departe inginerul. Îmi făceam armata, dar cînd m-am întors, la un an, am găsit parcă altă uzină. Încă se vorbea cu înflăcărare despre ziua aceea. Şi oamenii erau parcă alţii, aveau, în uzină, sentimentul de stăpîni... În fosta locuinţă din mijlocul uzinei, a patronului, se deschisese o şcoală a muncitorilor. Învăţau să conduca... Fiindcă nu era uşor...

Mulţi dintre muncitorii mai în vîrstă mi-au vorbit aici, cu o vibraţie aparte în glas, despre primul director muncitor al uzinei. Fusese maistru strungar. El reprezenta un simbol, simbolul stăpînirii uzinei de către muncitori şi deci al unei ere noi în istoria şi în destinul ei. Şi al ţării. Evocările, mărturisirile acelui act istoric, prin care o etapă a revoluţiei se încheia printr-o mare victorie, pentru a se începe o alta, trăiesc încă în toate uzinele, fabricile şi atelierele care au devenit atunci avere a poporului, mijloace de producţie în stăpînirea clasei muncitoare. Aici amintirea unui muncitor-director... La Cîmpia Turzii o fotografie (cunoscuta fotografie în care doi muncitori bat la poarta uzinei o firmă nouă şi înaltă deasupra ei steagul roşu)... La „23 August" amintirea unei nopţi de veghe muncitorească la porţile şi în acareturile patronale... Pretutindeni acelaşi sentiment : al unui act care a aparţinut puterii revoluţionare a muncitorilor conduşi de partid spre împlinirea misiunii lor istorice.

Desen de Gheorghe CĂLĂRAŞU

Mîinile care făuresc civilizaţia superioară a ţării

— Noi, spunea secretarul adjunct al comitetului de partid de la „Timpuri noi", tovarăşul **Vasile Ioniţă**, producem acum aproximativ 50 de tipuri de motoare şi compresoare. Le veţi găsi pretutindeni, în toată economia. Mai producem şi diverse utilaje sau subansamble pentru mari combinate în construcţie. Tot timpul am făcut aşa. Veţi regăsi munca noastră în toată opera de industrializare.

Un fapt. Altul :

— Am calificat aici, pentru noi, dar şi pentru noile unităţi industriale ale ţării, mii şi mii de tineri muncitori. (Ing. **Trandafir Ilina**, şef al biroului organizarea producţiei).

Şi un altul :

— Colectivul nostru muncitoresc a crescut puternic în acest răstimp, s-a triplat. S-a dezvoltat producţia. Cei mai mulţi dintre cei noi sînt tineri şi, dintre ei, majoritatea de la ţară... Noi am făcut din ei muncitori ; cu statutul social corespunzător (**Mihail Guţă**, lăcătuş mecanic, secretarul comitetului U.T.C.).

Iar reporterul a văzut asta pe întregul teritoriu al ţării : sute de localităţi în care industria nu existase ori fusese prezentă sub chipul unor mici şi neînsemnate fabricuţe au devenit centre industriale puternice. Clasa care a înfăptuit revoluţia, care a cucerit puterea politică şi a introdus relaţiile socialiste de muncă şi de viaţă în întreaga societate, muncind, în acelaşi timp, pentru industrializarea ţării, s-a dezvoltat pe sine, şi-a ridicat la putere şi numărul şi forţa de creaţie. Din tot acest proces au rezultat transformări materiale profunde, înnoiri uimitoare în întreaga societate, în structura, în nivelul ei de viaţă, în gîndirea ei. Înfăţişarea ţării însăşi s-a schimbat. Oriunde veţi vedea că o localitate s-a înălţat — urbanistic, social, cultural — în demnitatea unei civilizaţii superioare (iar asta veţi vedea peste tot), oriunde a apărut un oraş nou, un cartier nou, cu toate ale sale (şcoli, case de cultură, spitale şi policlinici, magazine moderne, parcuri şi alei înflorite), căutaţi şi veţi găsi, undeva în preajmă, o uzină nouă, un combinat, o platformă industrială, cu un detaşament muncitoresc nou şi puternic. Din a cărui forţă economică a înflorit viaţa din jur. Clasă liberă, stăpînă pe mijloacele de producţie şi aflată la cîrma societăţii, clasa muncitoare — clasă proteică — seamănă în drumul ei viaţă, vigoare socială, civilizaţie.

Industrializarea — opera ei — adică noi resurse economice şi noi locuri de muncă pentru milioane de oameni. 1 000 000 de muncitori în 1938. Şi de patru ori mai mulţi în 1965. Pentru ca, după numai alţi 15 ani, cei mai fertili din întreaga istorie a României, şi această cifră să se dubleze aproape (7 500 000). Dacă ar fi doar o creştere numerică şi tot ar fi impresionant. Dar nu e doar atît. Înseamnă că milioane şi milioane de oameni, intraţi pe orbita muncii industriale, şi-au schimbat statutul social, au dobîndit o profesie, un venit sigur şi în creştere, căpătînd, în cele mai multe cazuri, o locuinţă nouă, modernă, confortabilă (numai în ultimul deceniu s-au construit 1 600 000 de locuinţe) şi pătrunzînd în conul de lumină al unei civilizaţii superioare. Şi devenind, la rîndul lor, clasă muncitoare, generatoare de alte şi alte prefaceri.

„Propunem, hotărîm, înfăptuim!"

— Într-un fel, spunea **Gheorghe Aurelian**, comitetul acela de întreprindere din anii '44, '45 este un... strămoş, în alte condiţii istorice şi sociale, al consiliului oamenilor muncii de astăzi...

Bineînţeles. Democraţia este cuprinsă în însăşi esenţa spiritului revoluţionar al clasei muncitoare. Ea însăşi s-a organizat totdeauna pe principii strict democratice. De aici şi atît de solida ei unitate, ca şi marea ei forţă. Dar, odată cu clasa care a zămislit-o, democraţia muncitorească a evoluat spre perfecţionare şi forţă de cuprindere. A evoluat în etape, ca revoluţia însăşi. Cea mai bogată, cea mai prodigioasă — etapa pe care o parcurgem de la Congresul al IX-lea încoace.

O discuţie cu un om de aici, de la „Timpuri noi", ne oferă o cheie spre înţelegerea a ceea ce se petrece acum...

— Cu ce vă ocupaţi?

— Eu? Acum? Cu democraţia.

Ion Petrescu, muncitor specialist, zîmbeşte, aşteaptă să descopăr singur înţelesul glumei sale. Mă dau bătut.

— Ca muncitor specialist mă ocup aici, în secţia de prelucrări mecanice, de reamplasarea tuturor maşinilor potrivit unui program de reorganizare tehnologică, pe principii ergonomice. Programul acesta, greu, ambiţios, dar foarte necesar, a fost propus, discutat, răsdiscutat, îmbunătăţit, intors pe toate feţele şi în cele din urmă aprobat de adunarea generală a muncitorilor din secţie, apoi de adunarea generală pe uzină a reprezentanţilor oamenilor muncii. Înţelegeţi ?

— Pînă aici, da.

— Mai departe : eu sînt membru în consiliul oamenilor muncii. Şi înţeleg să-mi îndeplinesc mandatul nu doar asistînd la şedinţe şi spunîndu-mi părerea — a mea sau a celor care m-au ales. Ci participînd cu toate puterile şi la înfăptuirea a ceea ce a propus şi a hotărît obştea noastră muncitorească. Înţelegeţi ?

— Înţeleg că toţi fac acelaşi lucru...

— Toţi sau aproape toţi. E loc de mai bine. Altfel n-am mai vorbi despre nevoia de a face mai adînc înţelese rosturile autoconducerii muncitoreşti. Oricum, cei mai mulţi au înţeles-o. De aceea se şi munceşte mai bine.

Nu pot să nu pun această discuţie în legătură cu ceea ce am văzut şi ştim cu toţii că se petrece, nou şi cu din ce în ce mai sporită putere, în toate colectivele muncitoreşti. Autoconducerea, autogestiunea muncitorească au parcurs repede drumul de la prima expunere, de către secretarul general al partidului, a conceptului, la formele concrete de organizare şi aplicare.

E un proces profund, de o foarte amplă perspectivă şi departe de a se fi încheiat. În cuvîntarea la recentul Congres al sindicatelor, tovarăşul Nicolae Ceauşescu spunea : **„Trebuie să facem totul ca adunările generale ale oamenilor muncii, consiliile de conducere să asigure dezbaterea largă a sarcinilor ce revin fiecărui colectiv, să stimuleze puternic iniţiativa creatoare a maselor în înfăptuirea planului de dezvoltare economico-socială, să antreneze oamenii muncii în stabilirea celor mai eficiente măsuri pentru realizarea unei calităţi noi în toate domeniile de activitate".**

Democraţia muncitorească, manifestată în viaţa de zi cu zi a uzinelor, fabricilor, şantierelor, în adunările generale, în consiliile oamenilor muncii, dar şi în dialogul zilnic de lucru dintre muncitori şi conducerea administrativă, dintre organizaţiile partidului şi masa muncitorilor, în adunări sindicale şi de producţie, este o realitate indiscutabilă, cu un conţinut revoluţionar, de maximă însemnătate pentru progresul general. Procesul perfecţionării acestei democraţii joacă un rol de avangardă pentru perfecţionarea întregului sistem al democraţiei socialiste. Şi în această privinţă, clasa muncitoare este marele laborator în care se nasc şi se modelează înaltele virtuţi ale societăţii socialiste. Democraţia socialistă este şi ea o emanaţie a conştiinţei, a exemplarităţii trăsăturilor moral-politice ale clasei creatorilor de bunuri materiale.

La poarta uzinei „Timpuri noi", cu două săptămîni în urmă a fost aşezat un panou scris colorat de către o mînă pricepută. El anunţa că săptămîna de lucru 20—25 aprilie era, pentru tot colectivul muncitoresc al uzinei, o săptămînă de producţie-record închinată zilei de 1 Mai şi celei de-a 60-a aniversări a Partidului Comunist Român. Ceea ce însemna că în halele noi sau înnoite ale celei mai vîrstnice uzine din Bucureşti, în săptămîna aceea oamenii voiau să întreacă măsura cotidiană a capacităţii lor.

În semn de omagiu. Partidului şi Muncii. Mergeţi în orice uzină din România şi veţi găsi expresii asemănătoare — printr-o muncă excepţională — ale aceluiaşi omagiu.

Clasa care, urcînd la comanda istoriei noastre contemporane, a ridicat întreaga ţară pe înălţimea de la care să-şi poată privi cu demnitate şi deplină încredere viitorul îşi omagiază partidul, care i-a dat ştiinţa şi forţa de a birui, trasîndu-i drumul în istorie şi încredinţîndu-i destinul, de libertate, independenţă şi prosperitate al poporului român.

Mihai CARANFIL

ADUNAREA POPULARĂ CONSACRATĂ ZILEI DE 1 MAI

CUVÎNTUL TOVARĂŞULUI CORNEL ONESCU

membru supleant al Comitetului Politic Executiv al C. C. al P. C. R., preşedintele Consiliului Central al U. G. S. R.

Mult iubite şi stimate tovarăşe Nicolae Ceauşescu,

Dragi tovarăşi şi tovarăşe,

Sărbătorim astăzi, cu sentimente de profundă bucurie şi satisfacţie, ziua de 1 Mai, ziua muncii libere, sărbătoare tradiţională a clasei noastre muncitoare, a întregului popor, simbol al unităţii şi fraţiei oamenilor muncii, al hotăririi lor revoluţionare de a ridica tot mai sus edificiul socialismului şi comunismului în România. Cinstim, totodată, 1 Mai ca zi a solidarităţii internaţionale a muncitorilor de pretutindeni, a tuturor forţelor progresiste şi democratice în lupta pentru libertate socială şi naţională, pentru independenţă şi suveranitate, pentru progres, pace şi colaborare între popoare !

La marea sărbătoare a celor ce muncesc, clasa muncitoare, întregul nostru popor se prezintă într-o unitate trainică în jurul partidului, al secretarului său general, tovarăşul Nicolae Ceauşescu, înfăptuind cu dăruire şi elan patriotic hotărîrile Congresului al XII-lea, grandiosul Program de făurire a societăţii socialiste multilateral dezvoltate şi înaintare a României spre comunism.

Clasa muncitoare din România, în strînsă alianţă cu ţărănimea şi intelectualitatea, lichidînd exploatarea şi asuprirea, desfiinţînd clasele exploatatoare, a devenit o clasă cu totul nouă, de proprietari deplini ai mijloacelor de producţie, de producători şi beneficiari a tot ceea ce se realizează în societatea noastră.

Sub conducerea partidului, clasa noastră muncitoare îşi îndeplineşte în prezent cu înaltă răspundere rolul de clasă conducătoare a societăţii, de catalizatoare a energiilor naţiunii în lupta pentru edificarea noii orînduiri, aduce o contribuţie hotărîtoare la dezvoltarea economică şi socială a ţării, la ridicarea bunăstării materiale şi spirituale a întregului popor, la asigurarea independenţei şi suveranităţii României.

Sărbătorirea din acest an a zilei de 1 Mai are loc în preajma gloriosului jubileu al Partidului Comunist Român — aniversarea a 60 de ani de la făurirea sa. Viaţa a demonstrat cu putere justeţea politicii partidului, care aplică creator adevărurile şi legităţile generale ale socialismului ştiinţific, concepţia revoluţionară materialist-dialectică şi istorică la condiţiile concrete din România. Partidul comunist, a cărui forţă rezidă în legătura trainică, indestructibilă, cu clasa muncitoare, cu masele largi populare, îşi îndeplineşte cu cinste rolul său istoric de forţă politică conducătoare a societăţii, unind şi orientînd eforturile constructive ale întregului popor în opera de făurire a socialismului şi comunismului în România.

Măreţele realizări în construcţia socialistă a ţării, obţinute cu deosebire în anii care au trecut de la Congresul al IX-lea al partidului, sînt nemijlocit legate de prodigioasa activitate şi personalitatea conducătorului partidului şi statului, tovarăşul Nicolae Ceauşescu. **(Aplauze puternice, urale, se scandează „Ceauşescu — P.C.R. !").** Înnoitor şi dinamizator al gîndirii social-politice şi practicii revoluţionare, secretarul general al partidului a îmbogăţit tezaurul socialismului ştiinţific cu noi teze şi idei, de profundă originalitate, imprimînd un spirit revoluţionar întregii activităţi economice şi sociale, asigurînd adîncirea democraţiei socialiste în viaţa ţării, promovarea fermă a principiilor umanismului socialist, ale eticii şi echităţii socialiste, stimularea eforturilor creatoare ale naţiunii noastre socialiste.

Poporul român are tot dreptul să privească cu profundă satisfacţie marile realizări obţinute prin munca eroică, plină de abnegaţie a clasei muncitoare, ţărănimii, intelectualităţii, a tuturor oamenilor muncii, fără deosebire de naţionalitate.

România socialistă prezintă astăzi tabloul unei ţări cu o economie dinamică, cu o viaţă socială tot mai înfloritoare.

În ultimii zece ani, producţia industrială a crescut de 2,9 ori, valoarea producţiei agricole de circa 1,6 ori, iar volumul comerţului exterior de 5 ori. Numărul personalului muncitor a sporit în această perioadă cu 2 milioane de oameni. S-au dezvoltat puternic ştiinţa, învăţămîntul şi cultura.

Bunăstarea materială şi spirituală, calitatea vieţii oamenilor muncii de la oraşe şi sate au cunoscut în aceşti ani o continuă creştere. În cincinalul 1976—1980 s-a realizat cea mai puternică sporire a veniturilor băneşti ale populaţiei din întreaga perioadă a construcţiei socialiste. Retribuţia medie nominală a crescut de la 1 595 lei lunar, în 1975, la 2 238 lei în 1980, iar retribuţia reală s-a mărit, pe întregul cincinal, cu circa 29 la sută, faţă de 18—20 la sută cît se prevăzuse iniţial. Au fost majorate substanţial pensiile şi alocaţiile pentru copii, au sporit cheltuielile social-culturale de la bugetul statului, au fost construite în ultimii 10 ani aproape un milion şase sute de mii de locuinţe. Au fost promovate importante măsuri pentru ocrotirea sănătăţii, s-a lărgit baza materială a activităţii de turism, odihnă şi tratament balnear.

Toate acestea pun cu putere în lumină adevărul că oamenii muncii beneficiază nemijlocit de înfăptuirile societăţii noastre socialiste, că bunăstarea şi fericirea lor constituie ţelul suprem al politicii partidului şi statului, esenţa însăşi a societăţii socialiste multilateral dezvoltate pe care o edificăm. **(Vii aplauze).**

Cu sentimente de deplină aprobare au întîmpinat oamenii muncii, la recentul Congres al sindicatelor, aprecierea secretarului general al partidului (citez) : „Putem afirma pe drept cuvînt că cei ce muncesc sînt adevăraţii stăpîni ai bogăţiei naţionale, stăpîni ai propriului lor destin, liber şi demn. Aceasta a devenit posibil pentru că în societatea noastră a fost lichidată deplin şi definitiv exploatarea, că proprietatea socialistă şi relaţiile socialiste de producţie asigură o justă şi echitabilă repartiţie a venitului naţional, în conformitate cu principiile socialismului, cu aportul fiecăruia la dezvoltarea generală a ţării şi în deplină concordanţă cu normele şi cerinţele eticii şi echităţii socialiste".

Ne aflăm, tovarăşi, la începutul noului cincinal 1981—1985, cînd forţele întregii naţiuni sînt angajate plenar în marea întrecere socialistă pentru realizarea hotărîrilor Congresului al XII-lea al partidului, asigurînd continuarea, pe o treaptă superioară, a îndeplinirii programului partidului, creşterea în ritm susţinut a economiei naţionale, a gradului de civilizaţie, întărirea şi mai puternică a orînduirii noastre socialiste, a suveranităţii şi independenţei României.

Înfăptuirea marilor obiective definite de congres impune, aşa cum sublinia secretarul general al partidului, o nouă calitate în întreaga activitate economico-socială, pe baza afirmării puternice, în toate domeniile, a cuceririlor revoluţiei tehnico-ştiinţifice, valorificarea la un nivel superior a resurselor materiale şi umane ale ţării, obţinerea unei înalte eficienţe economice, întărirea autogestiunii şi autoconducerii muncitoreşti.

Luminoasele perspective de dezvoltare a patriei noastre, de creştere a bunăstării în noul cincinal însufleţesc conştiinţele şi mobilizează forţele clasei noastre muncitoare, ale ţărănimii şi intelectualităţii, ale tuturor celor ce muncesc în realizarea cu succes a planului unic de dezvoltare economico-socială.

Subliniem cu satisfacţie că în primul trimestru al anului 1981, dezvoltînd larg întrecerea socialistă în întîmpinarea zilei de 1 Mai şi a gloriosului jubileu al Partidului Comunist Român, oamenii muncii din industrie, construcţii, agricultură, din celelalte domenii au obţinut succese de seamă în muncă. Au fost livrate peste plan importante cantităţi de produse industriale, între care peste 21 000 tone oţel, 24 000 tone laminate, 230 mii tone motorină, 120 mii tone ciment, peste 5 700 tone de utilaje tehnologice, un milion şi jumătate metri pătraţi de ţesături de lînă, 370 mii bucăţi tricotaje, 1 800 tone preparate din carne ; 2 100 tone uleiuri comestibile, 1 400 tone produse zaharoase şi altele. Au fost date în folosinţă noi apartamente şi obiective social-culturale ; lucrătorii ogoarelor acţionează intens pentru încheierea lucrărilor agricole de primăvară, pentru sporirea producţiei vegetale şi animale.

Comitetul Central al partidului, secretarul său general, tovarăşul Nicolae Ceauşescu, Consiliul de Stat şi guvernul ţării dau o înaltă apreciere muncii depuse şi rezultatelor obţinute în înfăptuirea hotărîrilor Congresului al XII-lea, a planului de dezvoltare economico-socială a patriei şi adresează clasei muncitoare, ţărănimii, intelectualităţii, tuturor oamenilor muncii, fără deosebire de naţionalitate, întregului nostru popor cele mai calde felicitări, împreună cu cele mai alese urări de noi şi strălucite realizări în slujba propăşirii României socialiste ! **(Aplauze îndelungi, urale).**

Tovarăşi,

Acţionînd cu toată răspunderea, în spiritul indicaţiilor conducerii partidului privind aşezarea întregii activităţi a întreprinderilor şi instituţiilor pe principiile autogestiunii economice şi financiare, în centrul preocupărilor tuturor colectivelor trebuie să se afle în continuare realizarea integrală a producţiei fizice şi nete planificate, a producţiei-marfă vîndute şi încasate, creşterea venitului naţional.

Obţinerea unei înalte productivităţi, ridicarea eficienţei şi realizarea unei calităţi superioare în activitatea economică impun preocupări stăruitoare, iniţiativă şi spirit gospodăresc, pentru reducerea consumurilor de materii prime, materiale, energie şi combustibili, folosirea judicioasă a maşinilor şi instalaţiilor, a timpului de lucru, introducerea largă a progresului tehnic, intrarea în funcţiune la termenele stabilite a tuturor obiectivelor de investiţii, realizarea exemplară a sarcinilor de export. Eforturi sporite se cer în aceste zile din partea oamenilor muncii din agricultură pentru încheierea grabnică a tuturor lucrărilor de primăvară, întreţinerea culturilor, creşterea efectivelor de animale şi a producţiilor, asigurîndu-se astfel buna aprovizionare a populaţiei cu produse agroalimentare şi a industriei cu materii prime.

La sărbătoarea zilei de 1 Mai, poporul nostru, strîns unit sub conducerea Partidului Comunist Român, a secretarului său general, tovarăşul Nicolae Ceauşescu, îşi afirmă hotărîrea fermă de a face totul pentru înfăptuirea mai departe a programului partidului, pentru dezvoltarea continuă a industriei şi agriculturii, a întregii economii naţionale — temelia sigură a creşterii nivelului de trai material şi cultural al tuturor oamenilor muncii, a întăririi suveranităţii şi independenţei României ! **(Aplauze puternice, se scandează „Ceauşescu şi poporul !").**

Stimaţi tovarăşi,

Măreaţa operă de edificare a orînduirii noi, socialiste în România constituie o contribuţie internaţionalistă de seamă la creşterea influenţei socialismului în lume, la întărirea forţelor păcii şi progresului. În acelaşi timp, clasa noastră muncitoare, în frunte cu Partidul Comunist Român, manifestă o permanentă preocupare şi acţionează neabătut pentru întărirea unităţii de acţiune a clasei muncitoare pe plan internaţional, a mişcării comuniste şi muncitoreşti, în lupta împotriva politicii imperialiste de dominaţie şi dictat, a colonialismului, neocolonialismului şi rasismului, pentru promovarea unei politici de colaborare şi prietenie între toate naţiunile, de pace şi securitate în întreaga lume.

La temelia activităţii sale internaţionale, România situează principiile deplinei egalităţi în drepturi, independenţei şi suveranităţii naţionale, neamestecului în treburile interne, avantajului reciproc, nerecurgerii la forţă şi la ameninţarea cu forţa, respectării dreptului fiecărui popor de a fi stăpîn pe destinele sale, de a se dezvolta liber şi independent.

Subliniem şi cu acest prilej sărbătoresc, cu îndreptăţită mîndrie şi recunoştinţă, rolul hotărîtor al tovarăşului Nicolae Ceauşescu, secretarul general al partidului, preşedintele Republicii Socialiste România, în elaborarea şi înfăptuirea politicii externe a României socialiste. **(Aplauze îndelungate, se scandează „Ceauşescu — pace !").** Concepţiile şi acţiunile de amplă rezonanţă internaţională ale tovarăşului Nicolae Ceauşescu, apelurile, iniţiativele şi demersurile sale, pătrunse de înaltă răspundere pentru destinele socialismului şi păcii în lume, au adus României preţuirea şi respectul popoarelor lumii, au înălţat continuu prestigiul şi autoritatea conducătorului partidului şi statului nostru.

Cu deosebită pătrundere şi capacitate de analiză a proceselor lumii contemporane, cu profundă încredere în forţa unită a clasei muncitoare, a organizaţiilor democratice, progresiste, a popoarelor, caracterizînd recent tovarăşul Nicolae Ceauşescu situaţia internaţională (citez) : „În lume au loc mari prefaceri revoluţionare, sociale şi naţionale. Se afirmă tot mai puternic voinţa popoarelor de a pune capăt cu desăvîrşire politicii imperialiste şi colonialiste de asuprire şi dominaţie, de a fi stăpîne pe destinele lor, pe bogăţiile naţionale, de a-şi asigura dezvoltarea liberă, aşa cum o doresc, fără nici un amestec din afară. În acelaşi timp, asistăm la o serie de acţiuni imperialiste, în vederea consolidării sau reîmpărţirii zonelor de influenţă, la ascuţirea contradicţiilor pe plan mondial între diferite state şi grupări de state, la apariţia de noi conflicte şi stări de încordare, care au determinat o agravare a situaţiei internaţionale, creînd noi şi serioase pericole pentru securitatea şi independenţa popoarelor, pentru pacea întregii lumi".

Avînd în vedere caracterul complex şi contradictoriu al evoluţiei lumii contemporane, tovarăşul Nicolae Ceauşescu sublinia cerinţa stringentă a unirii şi conlucrării tot mai strînse a forţelor sociale şi politice înaintate, a popoarelor, pentru oprirea agravării situaţiei internaţionale, pentru promovarea unei politici de destindere şi colaborare, de libertate şi independenţă, de egalitate şi pace între popoare. **(Aplauze puternice).**

În spiritul acestei orientări, partidul şi statul nostru militează pentru o largă colaborare internaţională, pentru eliminarea politicii de forţă, dominaţie şi dictat, pentru soluţionarea pe cale paşnică, prin tratative, a stărilor conflictuale şi diferendelor dintre state, pentru întărirea păcii şi securităţii în lume.

Pornind de la comunitatea de interese şi orînduire socială, de la ţelul fundamental comun, în activitatea sa internaţională, România acordă o atenţie deosebită prieteniei şi colaborării cu toate ţările socialiste, întăririi solidarităţii lor — condiţie primordială pentru creşterea prestigiului şi influenţei ţărilor socialiste, a socialismului în întreaga lume.

De ziua solidarităţii internaţionale a celor ce muncesc adresăm clasei muncitoare, oamenilor muncii, popoarelor tuturor ţărilor socialiste un călduros salut prietenesc şi urarea de noi succese în edificarea noii orînduiri sociale, în lupta pentru triumful cauzei socialismului, independenţei şi păcii în lume ! **(Vii aplauze).**

Ţara noastră îşi extinde continuu relaţiile de solidaritate şi colaborare cu ţările în curs de dezvoltare, cu ţările nealiniate, întărşte solidaritatea cu popoarele din Africa, Asia, America Latină în lupta împotriva imperialismului, pentru progres şi independenţă naţională.

În spiritul principiilor coexistenţei paşnice, extindem relaţiile cu ţările capitaliste dezvoltate, cu toate statele, fără deosebire de orînduire socială, această servind deopotrivă intereselor reciproce, creării unui climat de destindere şi înţelegere.

Trăind în Europa, România acordă o atenţie deosebită edificării securităţii şi cooperării pe continent. În cadrul reuniunii de la Madrid, ţara noastră a manifestat şi va manifesta o permanentă iniţiativă, prezentînd propuneri constructive menite să dea un nou impuls transpunerii în viaţă a Actului final de la Helsinki.

România consideră că trebuie făcut totul pentru întărirea cooperării şi securităţii pe continent, pronunţîndu-se în acest scop pentru dezangajare militară şi dezarmare, convocarea unei conferinţe europene pentru încredere şi dezarmare, stabilirea unor măsuri concrete menite să ducă la oprirea amplasării şi dezvoltării de noi rachete în Europa şi trecerea la tratative în vederea eliminării lor complete, promovarea mai activă a cooperării economice şi tehnico-ştiinţifice, a schimburilor de valori materiale şi culturale.

Un obiectiv central al activităţii internaţionale a partidului şi statului nostru pentru realizarea căruia clasa muncitoare, întregul popor militează neabătut îl constituie încetarea cursei înarmărilor, realizarea dezarmării, şi în primul rînd a dezarmării nucleare.

În această zi de sărbătoare a muncii, adresăm clasei muncitoare de pretutindeni, tuturor popoarelor apelul de a acţiona cu energie pentru a se pune capăt cursei înarmărilor, imensei irosiri de resurse materiale, financiare şi umane în scopuri militare, pentru trecerea la reducerea cheltuielilor militare şi alocarea acestor fonduri în scopul dezvoltării economico-sociale, progresului şi prosperităţii popoarelor.

Ne exprimăm speranţa că toate statele, oamenii muncii, organizaţiile sindicale vor înţelege această necesitate şi vor acţiona pentru promovarea unei politici de contacte şi tratative care să permită găsirea căilor spre destindere şi dezarmare, spre întărirea colaborării şi păcii internaţionale !

În spiritul concepţiilor partidului nostru, clasa muncitoare din România este convinsă că lichidarea subdezvoltării şi edificarea unei noi ordini economice mondiale este soluţia ce corespunde intereselor fundamentale de progres ale tuturor naţiunilor şi că ea trebuie să fie rodul eforturilor comune ale tuturor statelor, indiferent de mărime şi nivel de dezvoltare, de sistem economic şi social.

România consideră că trebuie făcut totul pentru asigurarea unei dezvoltări neîngrădite şi pe baze noi a cooperării între naţiuni, pentru aşezarea relaţiilor economice internaţionale pe principiul echităţii şi egalităţii.

Ţinînd seama de rolul hotărîtor pe care îl au popoarele, şi în primul rînd clasa muncitoare, în dezvoltarea progresistă a societăţii, în lupta împotriva forţelor reacţionare, neofasciste, pentru democraţie, pace şi colaborare internaţională, este mai necesar ca oricînd să se facă totul pentru întărirea solidarităţii şi unităţii clasei muncitoare din toate ţările, forţa cea mai puternică a lumii contemporane, în stare să unească în jurul său celelalte clase şi categorii sociale, toate forţele progresiste în lupta împotriva imperialismului, pentru promovarea unei politici noi, de egalitate şi respect între naţiuni. **(Vii aplauze).**

Cu prilejul zilei de 1 Mai, clasa muncitoare din România adresează un fierbinte mesaj de prietenie şi solidaritate clasei muncitoare şi oamenilor muncii din întreaga lume, o vibrantă chemare la lupta comună, unită, pentru triumful idealurilor nobile ale păcii, libertăţii, democraţiei şi progresului ! **(Vii aplauze).**

La această mare sărbătoare a oamenilor muncii, adresăm, de asemenea, un cald salut revoluţionar partidelor comuniste şi muncitoreşti din întreaga lume, partidelor socialiste şi social-democrate, mişcărilor de eliberare naţională, tuturor forţelor democratice şi antiimperialiste, odată cu urarea de noi succese în lupta pentru apărarea şi promovarea intereselor oamenilor muncii din patria lor, pentru progres social, independenţă şi pace ! **(Vii aplauze).**

Dorim să asigurăm încă o dată clasa muncitoare şi oamenii muncii de pretutindeni, popoarele lumii că România, partidul comunist şi poporul nostru vor milita şi în viitor neabătut pentru o politică de pace, destindere şi largă cooperare internaţională, de dezvoltare liberă şi independentă a tuturor popoarelor. **(Aplauze puternice).**

Stimaţi tovarăşi,

Cu prilejul zilei de 1 Mai, în ajunul glorioasei aniversări a partidului, să ne angajăm solemn de a nu precupeţi nici un efort, a munci cu însufleţire şi dăruire revoluţionară pentru înfăptuirea politicii interne şi externe a partidului şi statului nostru, pentru realizarea exemplară a planului de dezvoltare economică şi socială, asigurînd în continuare dezvoltarea viguroasă, progresul şi prosperitatea scumpei noastre patrii — Republica Socialistă România. **(Aplauze puternice).**

Trăiască 1 Mai, marea sărbătoare a clasei muncitoare, a tuturor oamenilor muncii ! **(Aplauze puternice, urale).**

Trăiască gloriosul Partid Comunist Român, în frunte cu secretarul său general, tovarăşul Nicolae Ceauşescu ! **(Puternice şi îndelungi aplauze, urale, se scandează „Ceauşescu — P.C.R.!").**

Trăiască unitatea întregului nostru popor în cadrul Frontului Democraţiei şi Unităţii Socialiste ! **(Aplauze puternice, urale).**

Trăiască solidaritatea ţărilor socialiste, a partidelor comuniste şi muncitoreşti, a tuturor forţelor mondiale care luptă pentru pace şi progres ! **(Aplauze puternice, urale).**

Trăiască pacea şi prietenia între toate popoarele lumii ! **(Aplauze puternice, urale, se scandează „Ceauşescu — pace !").**

ATMOSFERĂ SĂRBĂTOREASCĂ, DE VIBRANT PATRIOTISM

(Urmare din pag. I)

toate ţările socialiste, pentru extinderea colaborării cu ţările în curs de dezvoltare, nealiniate, cu celelalte state, fără deosebire de orînduire socială, pentru unitatea şi solidaritatea cu partidele comuniste şi muncitoreşti, cu toate celelalte partide ale clasei muncitoare, cu mişcările de eliberare, cu forţele democratice, progresiste şi antiimperialiste din întreaga lume în lupta pentru înfăptuirea idealurilor de pace, colaborare, dezarmare, progres şi bunăstare ale tuturor popoarelor.

Adunarea populară consacrată Zilei internaţionale a muncii a avut loc la Palatul sporturilor şi culturii, împodobit sărbătoreşte. Deasupra tribunei oficiale se afla portretul tovarăşului Nicolae Ceauşescu, flancat de drapelele partidului şi statului, sub care era înscrisă urarea „Trăiască Partidul Comunist Român, în frunte cu secretarul său general, tovarăşul Nicolae Ceauşescu !" Pe laturile sălii se aflau înscrise urările: „Trăiască patria noastră liberă şi independentă, Republica Socialistă România !", „Stima noastră şi mîndria, Ceauşescu — România!", „Trăiască unitatea de nezdruncinat a întregului nostru popor în cadrul F.D.U.S.!", „Trăiască solidaritatea şi colaborarea între partidele comuniste şi muncitoreşti, între toate ţările socialiste, între forţele revoluţionare, progresiste, democratice şi antiimperialiste!", „Trăiască lupta unită a popoarelor pentru pace şi colaborare, pentru o lume mai dreaptă şi mai bună!", „Trăiască comunismul, viitorul luminos al omenirii!".

Deasupra scenei, ocupată de grupuri alegorice, reprezentînd toate categoriile de oameni ai muncii din patria noastră, se află urarea „Trăiască 1 Mai, Ziua solidarităţii internaţionale a celor ce muncesc, ziua fraţiei muncitorilor de pretutindeni!".

În sală domneşte o atmosferă sărbătorească, plină de entuziasm şi optimism, specifică Întîiului de Mai. Aceeaşi atmosferă o regăsim şi în marele parc al Palatului sporturilor şi culturii, unde mii de bucureşteni s-au adunat pentru a întîmpina pe conducătorul iubit al partidului şi statului nostru, tovarăşul Nicolae Ceauşescu.

Sosirea coloanei oficiale este salutată cu vii aclamaţii şi aplauze. Cei prezenţi flutură steguleţe ale partidului şi statului, ovaţionează îndelung pentru partid şi secretarul său general.

Pe esplanada din faţa sălii, grupuri de şoimi ai patriei, pionieri, tineri şi tinere oferă tovarăşului Nicolae Ceauşescu, tovarăşei Elena Ceauşescu buchete de flori, îi îmbrăţişează cu dragoste şi bucurie, le urează multă sănătate şi putere de muncă. Se scandează cu însufleţire „Ceauşescu — P.C.R.!", „Ceauşescu şi poporul!". Coruri reunite intonează cîntecul „Partidul — Ceauşescu — România".

La intrarea în sală, tovarăşul Nicolae Ceauşescu, tovarăşa Elena Ceauşescu, ceilalţi tovarăşi din conducerea partidului şi statului sînt salutaţi cu aplauze puternice, cu urale prelungite. Cei prezenţi scandează îndelung numele partidului şi secretarului său general, nume cu valoare de simbol în conştiinţa naţiunii noastre socialiste, dînd expresie sentimentelor de dragoste şi preţuire ale întregului nostru popor faţă de conducătorul stimat şi iubit al partidului şi statului nostru.

(Continuare în pag. a IV-a)

Partidului, în pragul glorioasei aniversări, emoţionant omagiu în cîntece şi versuri înaripate

SPECTACOLUL FESTIV DE LA PALATUL SPORTURILOR ŞI CULTURII DEDICAT ZILEI DE 1 MAI

Potrivit tradiţiei, după încheierea adunării consacrate sărbătoririi zilei de 1 Mai, la Palatul sporturilor şi culturii a avut loc un spectacol festiv, cu concursul unor artişti de frunte ai teatrelor bucureştene, al unor reputate formaţii muzicale profesioniste şi de amatori şi cu participarea a sute de interpreţi din întreprinderi, instituţii şi facultăţi.

Prin tablouri alegorice realizate de muncitori, ţărani şi intelectuali, militari, uteciści, pionieri şi şoimi ai patriei, intruchipind larga participare a poporului nostru la acest moment sărbătoresc, prin inspirate scene coregrafice sugerînd munca liberă şi demnă, prin cîntece şi versuri înaripate, prin întreaga desfăşurare de energii şi talente care s-au condensat pe scenă, spectacolul a constituit un fierbinte omagiu adus zilei de 1 Mai. În acelaşi timp, el a reprezentat un imn închinat Partidului Comunist Român, care îşi aniversează 60 de ani de glorioasă existenţă, secretarului său general, tovarăşul Nicolae Ceauşescu, conducătorul iubit, urmat cu nestrămutată credinţă de întreaga noastră naţiune. Trompeţi anunţă prin sunete prelungi şi cristaline începutul spectacolului. În timp ce mari coruri reunite interpretează cunoscutul „Marş de 1 Mai" de Ciprian Porumbescu, în sală se aud versuri dedicate zilei de 1 Mai :

E Unu Mai în noua primăvară / În cincinal deschis şi nou deceniu / Cînd demni şi sub o cîrmă exemplară / Scrutăm urcuşul culmii de milenii.

. . . . . .

Omagiem din inimi fiecare / Tot ce avem mai dirz, mai demn, mai bun / În prag de-a 60-a aniversare / Partidul Comunist Român.

Din nou corurile fac să răsune vechi şi îndrăgite cîntece patriotice şi revoluţionare.

Elogiul muncii — devenită în România socialistă condiţia existenţei demne, conştiente de sine — se face pregnant auzit în cîntecele minerilor, oţelarilor, ceferiştilor şi ţesătoarelor.

Reafirmînd în acest moment aniversar credinţa maselor în Partidul Comunist Român, în conducătorul ce le-a purtat spre mari şi decisive victorii în anii grei ai bătăliilor de clasă, ca şi în anii edificării societăţii socialiste, pe scenă se dă glas unor versuri evocatoare.

Prezent pe întreg parcursul spectacolului, chipul nou al patriei noastre este înfăţişat în momentul muzical „Ţara noastră-i ţara noastră" şi în cîntecele „Ţara mea", „România de azi, România de mîine".

Întreaga scenă este inundată de semnele primăverii — flori, tinereţe, muncă, bucurie — momente înfăţişate în cuprinsul cîtorva tablouri muzical-coregrafice, culminînd cu momentul „Nădejdea de mîine a ţării" interpretat de şoimi ai patriei, pionieri şi uteciści.

Urmează alegorii ritmate pe teme de muncă şi învăţătură, susţinute de pionieri şi uteciści.

Suita de cîntece şi dansuri populare româneşti şi ale naţionalităţilor conlocuitoare aduce în scenă, odată cu frumuseţea costumelor populare din cele mai diverse zone ale ţării, ritmurile Căluşului şi dansului din Oaş, ceardaşului şi dansului german.

Cîntînd partidul, poporul îşi cinsteşte cu adîncă dragoste şi respect conducătorul înţelept, pe tovarăşul Nicolae Ceauşescu, ctitor al noii Românii, de numele căruia se leagă progresul patriei şi bunăstarea celor ce muncesc, toate marile înfăptuiri ale zilelor noastre. *Partidul celor ce-au visat de veacuri / O lume comun.stă — a demnităţii / O lume-a celor ce sînt azi stăpîni, / În ţara muncii şi a libertăţii. / În fruntea lui — un om de omenie, / Un comunist întruchipînd măreţ: / Curaj, dreptate, cinste, hărnicie / Tot ce în om e demn şi mai de preţ. / Iubit conducător, viteaz şi bun, / Noi, fiii ţării strîns uniţi prin faptă, / Români, maghiari, germani pe acelaşi drum / Zilnic suim, sub timpul nou o treaptă.*

. . . . . .

Sînt recitate versuri constituind nobile mesaje de pace către toate popoarele lumii :

E 1 Mai, azi se dezleagă zorii / În jerbe noi de floare şi cuvînt / E ziua mea, a ta, a fiecărui / Om muncitor de pe acest pămînt. / Partide comuniste, socialiste şi alte forţe ample progresiste / Să împlinim mai hotărît luptînd / Izbînda păcii, veşnic, pe pămînt. / Planeta încă geme de-al presimţirii gînd / Şi spada violenţei mai sfredeleşte-n spate / Cînd pinteni atomici aleargă pe pămînt / Noi vă chemăm prieteni la solidaritate. / Egali între popoare, cuvîntul suveran / Departe, România, în zare îţi răsună / Cooperare, pace, frăţie, o lume tot mai bună / Vor triumfa de-a pururi pe-orice meridian !

Spectacolul se încheie într-o atmosferă de puternică însufleţire şi vibrant patriotism. Interpreţii, împreună cu participanţii scandează cu înflăcărare numele partidului şi al secretarului său general, exprimîndu-şi sentimentele de profundă stimă şi recunoştinţă faţă de conducătorul iubit, hotărîrea de a munci neobosit pentru ridicarea României pe noi trepte de progres şi civilizaţie.

Din partea conducerii de partid şi de stat, artiştilor, tuturor celor care au contribuit la realizarea spectacolului dedicat zilei de 1 Mai le este oferit un frumos coş de flori.

(Agerpres)

Atmosferă sărbătorească, de vibrant patriotism

(Urmare din pag. a III-a)

În prezidiul adunării iau loc tovarăşul **NICOLAE CEAUŞESCU**, tovarăşa **Elena Ceauşescu**, tovarăşii **Ilie Verdeţ, Iosif Banc, Emil Bobu, Cornel Burtică, Virgil Cazacu, Lina Ciobanu, Ion Coman, Nicolae Constantin, Constantin Dăscălescu, Ion Dincă, Janos Fazekas, Ludovic Fazekas, Cornelia Filipaş, Petre Lupu, Paul Niculescu, Gheorghe Oprea, Gheorghe Pană, Ion Păţan, Dumitru Popescu, Gheorghe Rădulescu, Leonte Răutu, Aneta Spornic, Virgil Trofin, Ştefan Voitec, Ştefan Andrei, Emilian Dobrescu, Petru Enache, Mihai Gere, Nicolae Giosan, Suzana Gădea, Ion Ioniţă, Ana Mureşan, Elena Nae, Constantin Olteanu, Cornel Onescu, Marin Rădoi, Ion Urşu, Richard Winter, Ilie Rădulescu.**

Din prezidiu fac parte, de asemenea, vechi militanţi ai mişcării comuniste şi muncitoreşti din ţara noastră, reprezentanţi ai unor organizaţii de masă şi obşteşti, ai unor mari întreprinderi din Capitală, muncitori, personalităţi ale vieţii noastre ştiinţifice şi culturale.

În sală sînt prezenţi membri ai C.C. al P.C.R., ai Consiliului de Stat şi ai guvernului, membri de partid cu stagiu din ilegalitate, conducători de instituţii centrale, organizaţii de masă şi obşteşti, generali şi ofiţeri, activişti de partid şi de stat, oameni ai muncii din întreprinderi şi instituţii bucureştene.

La adunare participă, de asemenea, şefi de misiuni diplomatice acreditaţi la Bucureşti, alţi membri ai corpului diplomatic, corespondenţi ai presei străine.

În deschiderea adunării s-a intonat Imnul de Stat al Republicii Socialiste România.

Luînd cuvîntul, tovarăşul **Gheorghe Pană**, membru al Comitetului Politic Executiv al C.C. al P.C.R., prim-secretar al Comitetului municipal Bucureşti al P.C.R., primarul general al Capitalei, a spus :

Vă rog să-mi permiteţi să declar deschisă adunarea festivă din Capitală consacrată sărbătoririi zilei de 1 Mai, zi tradiţională a oamenilor muncii, a solidarităţii şi unităţii celor ce muncesc de pretutindeni în lupta pentru triumful cauzei dreptăţii sociale, a libertăţii, independenţei, păcii şi progresului.

Avem înalta cinste şi onoare ca, în numele comuniştilor, al tuturor locuitorilor municipiului Bucureşti, să adresăm un fierbinte salut celui mai iubit fiu al patriei noastre, care şi-a dedicat întreaga viaţă şi activitate revoluţionară împlinirii celor mai înalte idealuri ale poporului, secretarul general al Partidului Comunist Român, preşedintele Republicii Socialiste România, tovarăşul Nicolae Ceauşescu. **(Aplauze puternice, urale, se scandează „Ceauşescu — P.C.R. !").**

Salutăm prezenţa la adunarea noastră a celorlalţi tovarăşi din conducerea partidului şi statului. **(Puternice aplauze).**

Adresăm un cald salut reprezentanţilor Corpului diplomatic acreditaţi în Republica Socialistă România care participă la adunarea noastră. **(Aplauze).**

Sărbătorind ziua de 1 Mai 1981, în acest început de primăvară, aureolat de glorioasa aniversare a şase decenii de la făurirea Partidului Comunist Român, evocăm cu mîndrie minunatele tradiţii revoluţionare ale eroicei noastre clase muncitoare şi ale partidului său, deschizător de eră nouă în istoria ţării, fiind angajaţi cu toate forţele în îndeplinirea politicii partidului şi statului nostru, a hotărîrilor Congresului al XII-lea al partidului, a sarcinilor economico-sociale calitativ superioare ce ne revin în acest an şi pe întregul cincinal.

În întîmpinarea măreţei sărbători de 1 Mai, colectivele de muncă din unităţile Capitalei, desfăşurînd larg întrecerea socialistă, au realizat suplimentar, pe primele patru luni ale anului în curs, prin creşterea productivităţii muncii, o producţie netă în valoare de 500 milioane lei şi o producţie-marfă de aproape 1 miliard lei.

Totodată, au fost economisite 2 500 tone metal, 27 milioane kWh energie electrică şi peste 33 000 tone combustibil convenţional. În aceeaşi perioadă au fost puse în funcţiune 22 capacităţi de producţie, din care 15 în devans ; s-au realizat peste 5 000 apartamente, precum şi alte obiective social-culturale. O activitate rodnică a fost desfăşurată în agricultură, reuşind să încheiem la timp şi în bune condiţii însămînţările de primăvară, să realizăm întregul program prevăzut pentru această perioadă în vederea obţinerii unor cantităţi sporite de legume necesare aprovizionării populaţiei Capitalei.

Sîntem ferm hotărîţi, mult stimate tovarăşe Nicolae Ceauşescu, să nu precupeţim nici un efort pentru a spori prin noi fapte şi împliniri contribuţia Capitalei la dezvoltarea economico-socială a ţării şi, pe acest temei, la creşterea necontenită a nivelului de trai, material şi cultural, al întregului nostru popor.

Acţionînd cu fermitate în spiritul orientărilor şi hotărîrilor partidului nostru, al indicaţiilor secretarului său general, tovarăşul Nicolae Ceauşescu, pentru edificarea în România a societăţii socialiste multilateral dezvoltate, îndeplinim, totodată, înaltele îndatoriri şi trăsături internaţionaliste ale Partidului Comunist Român, a cărui întreagă politică şi activitate internaţională urmăresc dezvoltarea colaborării şi cooperării României cu toate statele, soluţionarea în interesul popoarelor a marilor probleme cu care se confruntă omenirea, întărirea unităţii mişcării comuniste şi muncitoreşti, a forţelor progresiste, antiimperialiste şi anticolonialiste de pretutindeni în lupta pentru pace şi securitate, pentru destindere şi colaborare, pentru o nouă ordine economică internaţională. **(Aplauze îndelungate).**

Despre semnificaţia zilei de 1 Mai a vorbit tovarăşul Cornel Onescu, membru supleant al Comitetului Politic Executiv al C.C. al P.C.R., preşedintele Consiliului Central al Uniunii Generale a Sindicatelor din România.

Adunarea se încheie într-o atmosferă de înălţător patriotism. Cei prezenţi ovaţionează îndelung pentru partid şi secretarul său general, pentru harnicul popor român, constructor al socialismului şi comunismului, pentru patria noastră liberă, demnă şi independentă. Se scandează minute în şir „Ceauşescu — P.C.R. !", „Ceauşescu şi poporul !", „Ceauşescu — pace !". Cei prezenţi dau glas încrederii nestrămutate în partid şi secretarul său general, hotărîrii neclintite a tuturor oamenilor muncii din patria noastră — români, maghiari, germani şi de alte naţionalităţi — de a munci fără preget pentru transpunerea în viaţă a luminosului Program al partidului de făurire a societăţii socialiste multilateral dezvoltate în patria noastră, pentru progresul şi înflorirea continuă a României socialiste.

Întreaga adunare se constituie într-o elocventă şi entuziastă manifestare a unităţii de nezdruncinat a întregului nostru popor în jurul partidului şi al secretarului său general, a încrederii depline în justeţea politicii interne şi externe a partidului şi statului nostru, politică ce corespunde în cel mai înalt grad aspiraţiilor de progres şi bunăstare ale naţiunii noastre socialiste.

În continuare a avut loc un spectacol festiv consacrat zilei de 1 Mai.

În încheierea spectacolului, un grup de pionieri şi şoimi ai patriei au urcat la tribuna oficială, oferind tovarăşului Nicolae Ceauşescu, tovarăşei Elena Ceauşescu, celorlalţi tovarăşi din conducerea partidului şi statului, frumoase buchete de flori. Tovarăşul Nicolae Ceauşescu şi tovarăşa Elena Ceauşescu i-au îmbrăţişat cu dragoste părintească pe copii.

Adunarea populară şi spectacolul se încheie cu intonarea Internaţionalei — imnul de luptă al muncitorilor din toate ţările.

Întreaga sală ovaţionează din nou pentru conducătorul iubit şi stimat al partidului şi statului nostru, pentru patria noastră socialistă, pentru eroicul nostru popor.

Tovarăşul Nicolae Ceauşescu şi tovarăşa Elena Ceauşescu răspund cu căldură manifestărilor de dragoste şi respect ale celor prezenţi.

La ieşirea din sală, tovarăşul Nicolae Ceauşescu şi tovarăşa Elena Ceauşescu sînt întîmpinaţi cu aceleaşi sentimente de mii de bucureşteni aflaţi în Parcul tineretului. Tovarăşul Nicolae Ceauşescu, tovarăşa Elena Ceauşescu, ceilalţi tovarăşi din conducerea de partid şi de stat au parcurs pe jos, printr-un adevărat culoar viu, aleile parcului. Din mii de piepturi se scandează „Ceauşescu — P.C.R. !", cei prezenţi dînd glas bucuriei de a-l reîntîlni pe secretarul general al partidului, pe omul care şi-a consacrat întreaga viaţă fericirii şi bunăstării întregului nostru popor.

Din rîndul miilor de bucureşteni aflaţi pe aleile parcului se desprind şoimi ai patriei, pionieri, tineri şi tinere, reprezentînd diferite colective muncitoreşti din Capitală, care oferă buchete de flori tovarăşului Nicolae Ceauşescu şi tovarăşei Elena Ceauşescu, urîndu-le multă sănătate, viaţă lungă şi putere de muncă, pentru fericirea şi bunăstarea poporului nostru.

Atmosfera sărbătorească a acestei zile este completată de evoluţia unor ansambluri artistice şi sportive care îşi manifestă, prin cîntec şi joc, prin inspirate exerciţii, dragostea faţă de glia strămoşească, faţă de partid, inspiratorul marilor noastre victorii. Tineri sportivi, în costume roşii, înscriu cu trupurile lor pe gazonul parcului „P.C.R. — 60", însemnul simbolic al glorioasei jubilee al Partidului Comunist Român.

Tovarăşul Nicolae Ceauşescu şi tovarăşa Elena Ceauşescu sînt invitaţi să se prindă într-o mare horă a bucuriei — simbol al unităţii de nezdruncinat a întregului popor în jurul partidului, al secretarului său general.

Tradiţionala sărbătoare a zilei de 1 Mai s-a înscris, prin întreaga sa desfăşurare, ca o elocventă mărturie a ataşamentului clasei noastre muncitoare la politica partidului, a unităţii întregului nostru popor în jurul partidului şi al secretarului său general, a voinţei de a face totul pentru înfăptuirea istoricelor hotărîri ale celui de-al XII-lea forum al comuniştilor români.

Manifestări consacrate aniversării a 60 de ani de la făurirea P.C.R.

CORESPONDENŢII „SCÎNTEII" TRANSMIT :

La sediul **Comitetului judeţean Timiş al P.C.R.** s-a desfăşurat *sesiunea omagială* „Aniversarea a 60 de ani de la făurirea Partidului Comunist Român, forţa politică conducătoare în opera de transformare revoluţionară a societăţii în România". Tovarăşul Petre Dănică, membru supleant al Comitetului Politic Executiv al C.C. al P.C.R., prim-secretar al comitetului judeţean de partid, a susţinut comunicarea : „Judeţul Timiş pe coordonatele istoriei patriei în cei 60 de ani de la făurirea Partidului Comunist Român şi perspectivele dezvoltării sale în lumina documentelor Congresului al XII-lea al P.C.R.". Au susţinut, de asemenea, comunicări şi referate membri ai secretariatului şi biroului comitetului judeţean de partid, alţi activişti de partid, de stat şi ai organizaţiilor de masă şi obşteşti.

Comitetul judeţean de partid Ialomiţa a organizat, în sala **Casei de cultură a sindicatelor din municipiul Slobozia**, *sesiunea omagială* dedicată aniversării a 60 de ani de la crearea Partidului Comunist Român. Au prezentat comunicări : tovarăşul Ion Tarachiu, membru al C.C. al P.C.R., prim-secretar al Comitetului judeţean Ialomiţa al P.C.R. — „Ialomiţa, primul judeţ Erou al Muncii Socialiste — realizări şi perspective", prof. dr. Ştefan Lache — „Partidul Comunist Român în fruntea luptei maselor populare pentru dreptate socială, libertate şi independenţă naţională" ; prof. dr. Ion Iordăchel — „Evoluţia structurii sociale a României în etapa actuală" ; dr. Marin Badea, cercetător la Institutul de studii istorice şi social-politice de pe lîngă C.C. al P.C.R. — „Partidul Comunist Român, continuatorul luptei revoluţionare şi democratice a poporului român ; tradiţii ale mişcării muncitoreşti şi socialiste din România" ; prof. dr. Sandu Costache — „Noua revoluţie agrară în România" ; col. Nicolae Nicolae, şef de secţie la Muzeul militar central Bucureşti — „Activitatea politică şi organizatorică desfăşurată de Partidul Comunist Român în armată" şi alţii.

În cadrul acţiunilor organizate în întîmpinarea aniversării gloriosului nostru partid, secretariatul **Comitetului judeţean de partid Sibiu** s-a întîlnit cu membrii de partid cu stagiu din ilegalitate. Tovarăşul Vasile Bărbuleţ, membru al C.C. al P.C.R., prim-secretar al comitetului judeţean de partid, a vorbit despre tradiţiile de luptă pline de abnegaţie ale partidului, despre sacrificiile făcute de comuniştii în anii grei ai ilegalităţii, despre marile înfăptuiri ale poporului nostru în anii socialismului, ca şi despre perspectivele deschise judeţului şi ţării de hotărîrile celui de-al XII-lea Congres al P.C.R. Vorbitorul a făcut, de asemenea, largi referiri la hotărîrea comuniştilor, a tuturor oamenilor muncii români, germani, maghiari din judeţul Sibiu de a îndeplini în cele mai bune condiţii sarcinile ce le revin în acest an şi în întregul cincinal.

La **Academia militară** a avut loc *sesiunea de comunicări* pe tema „A 60-a aniversare a P.C.R.". Comunicările şi referatele prezentate au scos în evidenţă rolul partidului în lupta pentru libertatea şi independenţa ţării, rădăcinile istorice ale gîndirii P.C.R. cu privire la armată şi apărarea patriei ; coordonatele politicii militare a partidului în pregătirea şi desfăşurarea insurecţiei din august 1944.

Judeţele Iaşi şi Botoşani au încheiat însămînţarea porumbului

Acţionînd cu toate forţele pentru folosirea integrală a timpului de lucru şi utilizarea la întreaga capacitate a bazei tehnico-materiale de care dispun, unităţile agricole de stat şi cooperatiste, mecanizatorii, ţăranii cooperatori, specialiştii, toţi cei ce-şi desfăşoară activitatea pe ogoarele judeţelor Iaşi şi Botoşani au încheiat în ziua de 30 aprilie însămînţarea porumbului pe întreaga suprafaţă planificată.

În telegramele adresate cu acest prilej **Comitetului Central al Partidului Comunist Român, tovarăşului Nicolae Ceauşescu** de către comitetele judeţene de partid se arată că acest succes ilustrează responsabilitatea comunistă cu care lucrătorii ogoarelor acţionează pentru transpunerea în viaţă a preţioaselor indicaţii date de secretarul general al partidului de la tribuna Congresului ţărănimii, precum şi cu prilejul vizitelor de lucru întreprinse în diferite zone agricole ale ţării, pentru obţinerea unor recolte sporite şi în acest an.

În prezent, se spune în telegrame, toate forţele umane şi mecanice din agricultura acestor judeţe acţionează în continuare pentru terminarea semănatului tuturor celorlalte culturi în cel mai scurt timp, pentru efectuarea operativă a lucrărilor de întreţinere a culturilor, astfel încît sarcinile mari ce revin în acest an agriculturii, obligaţiile avute în vederea asigurării materiilor prime pentru industrie, în aprovizionarea cu produse agroalimentare a populaţiei să fie realizate şi depăşite.

Organizaţiile judeţene de partid asigură pe secretarul general al partidului că oamenii muncii din agricultură, în frunte cu comuniştii, vor acţiona neabătut pentru traducerea în viaţă a sarcinilor stabilite de cel de-al XII-lea Congres al partidului, preţioasele indicaţii date la Congresul ţărănimii pentru înfăptuirea cu succes a noii revoluţii agrare în toate sectoarele agricole, pentru a-şi aduce contribuţia la creşterea nivelului de trai al întregului popor.

TIMIŞOARA : Utilaje de mare complexitate tehnică

Colectivul întreprinderii „Electrotimiş" din Timişoara a obţinut în cinstea zilei de 1 Mai şi a aniversării partidului un nou succes în activitatea productivă : asimilarea, în regim de unicat, şi expedierea în devans faţă de termenele contractuale a încă trei tipuri noi de utilaje de înaltă complexitate tehnică. Este vorba de maşina de bandajat cu pînză cauciucată cablurile electrice, maşina de reparat în fluxul tehnologic a conductorilor electrici cauciucaţi şi instalaţia de sudare a bolţurilor cu energie înmagazinată. Realizate în premieră naţională, noile maşini, care se remarcă prin parametri tehnico-funcţionali ridicaţi, contribuie la înlocuirea unor utilaje similare procurate din import. Cu aceste realizări, întreprinderea timişoreană a asimilat de la începutul anului şi pînă în prezent 70 de noi tipuri de utilaje destinate dotării unor noi obiective de investiţii din industria electrotehnică. **(Cezar Ioana).**

tv

PROGRAMELE 1 şi 2

10,30 1 Mai muncitoresc. Program de cîntece şi versuri patriotice şi revoluţionare
10,50 Îţi mulţumim partid iubit ! Un omagiu prin vers, cînt şi dans adus de purtătorii cravatei roşii cu tricolor şi şoimii patriei partidului şi ţării
11,10 Cîntece de viaţă nouă — program muzical-folcloric
11,35 Pe ogoare — zile de muncă pentru plinea ţării
12,00 Concert popular
13,00 Telex
13,05 Album de mai
15,50 Fapte de eroi dintr-un judeţ erou: Cluj
16,10 Teatru TV : „Tache, Ianche şi Cadîr" de V. I. Popa. Spectacol preluat de la Teatrul Naţional „I. L. Caragiale"
18,05 Partidului erou — cîntul inimilor noastre. În premieră, noi cîntece muncitoreşti interpretate de corul şi orchestra ansamblului artistic „Rapsodia română" al Uniunii Generale a Sindicatelor din România
18,25 Timp al muncii şi al creaţiei. Reportaj
18,50 1001 de seri
19,00 Telejurnal
19,30 Ideal şi acţiune revoluţionară în solidaritate şi unitate
20,00 Omagiu muncii creatoare. Spectacol festiv închinat zilei de 1 Mai
21,00 Film artistic : „Facerea lumii". Producţie a studioului Bucureşti
22,45 Telejurnal

PROGRAMUL 2

15,50 Cîntarea României. De pe marea scenă a ţării pe micul ecran. Judeţul Galaţi (reluare)
17,35 Din cîntecele şi dansurile popoarelor
18,50 1001 de seri

SIMBĂTĂ, 2 MAI

PROGRAMELE 1 şi 2

9,55 Partid, lumina tinereţii. Emisiune consacrată Zilei tineretului din Republica Socialistă România.
13,00 Mozaic... cu tinereţea.
16,30 Aprilie — cronica evenimentelor politice
18,50 1001 de seri
19,00 Telejurnal
19,30 Lumina tinereţii — patriei iubite, partidului conducător ! Reportaj, cîntec şi poezie de Ziua tineretului din Republica Socialistă România
21,00 Teleenciclopedia
21,40 Nocturnă TV
22,10 Campionatele europene feminine de gimnastică. Exerciţii liber alese. Transmisiune de la Madrid
22,40 Telejurnal

PROGRAMUL 2

19,00 Telejurnal
19,30 Lumina tinereţii — patriei iubite, partidului conducător !
21,10 Film documentar. Pentru strănepoţi şi încă ceva despre Bucureşti. Producţie a studioului „Sahiafilm"
21,30 Meridianele cîntecului şi dansului
22,40 Telejurnal

Întîi Mai

In lupta-nverşunată cu forţele ostile,
Cei care sînt plămînii şi inima cetăţii,
Pentru a fi mai tari spre-a le înfrînge
Şi-a stăvili odată vărsările de sînge,
Au dăruit, printre atîtea,
Pline de-a muncii noimă, zile,
Acum aproape-un veac, umanităţii,
Această zi măreaţă de-ntîi Mai :
Simbol al înfrăţirii şi al fidelităţii,
Al dragostei de oameni, al vieţii şi-al dreptăţii.

O punte circulară înconjurînd pămîntul
Şi unică bătaie a inimilor noastre,
In care-şi au lăcaşul dorinţa şi avîntul
Şi-n care mari efluvii se desfac,
Sprijin frăţesc al clasei în atac
Şi ţărm spuzit de irizări albastre.

In ziua de-ntîi Mai îşi spun cuvîntul
Toţi truditorii lumii aflată în impas,
Îşi potrivesc giganticul lor pas,
Şi spusa lor se-adună într-un puternic glas
Care întrece vuietul furtunii
Şi crapă zidurile închisorii,
Un glas puternic ce anunţă zorii
Doritei lumi mai drepte şi mai bune,
Şi-n el se recunosc toţi muncitorii,
Făuritorii multelor minuni,
Învingători ai lumii ce apune :
E glasul înfrăţirii şi-al dreptei raţiuni.

Virgil TEODORESCU

Partid, fiinţa noastră

Biruitor clădeşti puternica cetate
In faguri de lumină, plămadă de iubire,
Cu tine adevăr şi slavă şi dreptate
Liber învaţă omul prin toate să respire.

Partid cutezător în lupta pentru bine
In drumul tău de aur cu timpul înainte
Pe flamura văpaie uniţi sîntem cu tine
Urcăm mereu pe piscuri cu aripi neînfrînte.

Cea mai aleasă floare e miez de primăvară
Născută-n vatra arsă la focul tău nestins
Sub cerul nostru liber zidim o nouă ţară
Cu braţul tău puternic de nimenea învins.

Măreţ îţi e cuvîntul şi drumul este bun
Croit cu limpezime spre rodul muncii noi
Păzim cu demnitate pămînt şi grai străbun
Pe steagul tău cel roşu sînt nume de eroi.

Sclipiri de curcubeie se 'nalţă peste mare
Nuntind destin de neam în zbor spre veşnicii,
Şaizeci de ani de luptă spre căile solare
Partid, fiinţa noastră neîncetat vei fi.

Ludmila GHIŢESCU

Ne-nfrînta vrere

Coboară lîn pe ţară lumina primăverii
Cu flori şi noi speranţe în ramuri de armindeni,
Din care precum aripi de aur se înalţă
Un imn de biruinţă solară, pretutindeni.

Cu glasul totdeauna în caldă fremătare
Îndemnul său zidit-a în cugete şi-n piatră
Acest chip nou al ţării vestind măreţ destin,
Această primenire din largul zării, roată.

E aripa speranţei deschisă către mîine,
E vrerea neînfrîntă de-a birui întruna.
Din ţărmul lor porni-vom urcuşul viitor
Ce va-mpleti cu lauri, izbînzilor cununa.

Coboară lîn pe ţară lumina primăverii
In inimi larg deschise, în gînduri de avînt...
Şi fiecare clipă sărbătorească naşte
Cuvînt de primenire, cuvînt de legămînt.

Haralambie ŢUGUI

Chemare de Mai

E pretutindenea tumult.
Cu roţi de autobuz tixit,
Cu aripi de rachetă-n zbor,
Goneşte veacu-ameţitor.
Oameni ai lumii, faceţi loc ! —
Mai mult loc pentru romantism !

Războiul încă stă la pîndă,
Pămîntu-n scrum spre a-l preface.
Cum pot distrugeri să dorească
Înşii cu mutră-diavolească ? !
Oameni ai lumii, faceţi loc —
Loc porumbelului de pace !

Mi-e drag nespus acest Pămînt
Cu freamăt şi cu cifre reci,
Cu dragoste, cu pomi în vînt —
Mi-eşti drag nespus, veac douăzeci !
Oameni ai lumii, faceţi loc,
Mai mult loc miinii prieteneşti,
Loc porumbeilor să zboare,
Loc clipelor de sărbătoare !
Surîsului de orice zi ! —
Loc bucuriei de-a trăi !

BOKOR Katalin

În româneşte de Dim. RACHICI

Din inimi

Drumul ţării
Trece prin roua de suflet
A florilor.

Stele albastre
Limpezesc văzduhul
În zilele-acestea.

Pe calea soarelui,
Partidul îşi numără anii
Pe trepte de glorii.

Străluminaţi,
Ne adunăm în juru-i,
Cîntîndu-l din inimi.

Dumitru UDREA

Primire la Consiliul de Miniştri

Tovarăşul Gheorghe Oprea, prim-viceprim-ministru al guvernului, a primit, joi, delegaţia de specialişti din Norvegia, condusă de Kjell Einar Olsen, director al firmei „Det Norske Veritas", care a făcut o vizită în ţara noastră.

Cu acest prilej s-au discutat probleme privind posibilităţile de cooperare dintre organismele de specialitate din cele două ţări în domeniul industriei construcţiilor de maşini navale şi instalaţiilor de foraj.

(Agerpres)

VIZITA DELEGAŢIEI PARLAMENTARE CANADIENE

Preşedintele Senatului din Canada, Jean Marchand, aflat în ţara noastră în fruntea unei delegaţii parlamentare, a oferit joi seara o recepţie.

Au participat Nicolae Giosan, preşedintele Marii Adunări Naţionale, Emilia Sonea şi Virgil Teodorescu, vicepreşedinţi ai M.A.N., Ion Ceterchi, ministrul justiţiei, Cornel Mihulecea, preşedintele Comitetului de Stat pentru Energia Nucleară, Alexandru Mărgăritescu, ministru secretar de stat la Ministerul Comerţului Exterior şi Cooperării Economice Internaţionale, preşedintele părţii române în Comisia mixtă guvernamentală româno-canadiană pentru dezvoltarea schimburilor comerciale şi a cooperării economice, Maria Groza, adjunct al ministrului afacerilor externe, deputaţi, alte persoane oficiale.

A luat parte, de asemenea, Peter McLaren Roberts, ambasadorul Canadei la Bucureşti.

★

În cursul zilei de joi, oaspeţii canadieni au vizitat Muzeul de istorie al Republicii Socialiste România.

(Agerpres)

Recepţie cu prilejul Zilei naţionale a Regatului Ţărilor de Jos

Cu prilejul Zilei naţionale a Regatului Ţărilor de Jos, ambasadorul Olandei la Bucureşti, Adrien Mansvelt, a oferit joi o recepţie.

Au participat Nicolae Constantin, viceprim-ministru al guvernului, Petre Gigea, ministrul finanţelor, Aurel Duma, ministru secretar de stat la Ministerul Afacerilor Externe, reprezentanţi ai unor ministere şi instituţii centrale, oameni de cultură şi artă, ziarişti.

Au luat parte şefi de misiuni diplomatice acreditaţi în ţara noastră, membri ai corpului diplomatic.

(Agerpres)

Convorbiri economice româno-mozambicane

Joi s-au încheiat la Bucureşti convorbirile între delegaţiile conduse de Petre Gigea, ministrul finanţelor, şi Sergio Vieira, ministrul guvernator al Băncii Mozambicului.

Desfăşurate într-o atmosferă cordială, prietenească, convorbirile au scos în evidenţă posibilităţile existente pentru adâncirea cooperării în diferite sectoare ale industriei şi agriculturii, diversificarea schimburilor de mărfuri, precum şi în alte sfere de activitate. Cu acest prilej s-au convenit noi acţiuni pentru lărgirea şi amplificarea lor, pentru a contribui şi pe această cale la progresul economic şi social al celor două ţări şi popoare.

După încheierea convorbirilor, conducătorii delegaţiilor au semnat un acord de credit între guvernele celor două ţări pentru realizarea unor obiective economice în Republica Populară Mozambic.

Au participat, din partea română, Ion Stanciu, adjunct al ministrului comerţului exterior şi cooperării economice internaţionale, Iulian Bituleanu, adjunct al ministrului finanţelor, Adrian Rogojeanu, adjunct al ministrului agriculturii şi industriei alimentare, Ion Popescu, adjunct al ministrului minelor, petrolului şi geologiei, Aurel Ioncică, adjunct al ministrului industriei uşoare, alţi membri ai delegaţiei.

Din partea mozambicană au luat parte Joao Dos Santos Ferreira, secretar de stat pentru cultura bumbacului, vicepreşedinte al părţii mozambicane în Comisia guvernamentală de colaborare economică şi tehnică a celor două ţări, Mahomed Hussen Osman, Mohamed Jossub Iqbal, Sandra Villa, specialişti şi experţi.

★

În aceeaşi zi, Ioan Florea, ministrul economiei forestiere şi materialelor de construcţii, s-a întîlnit cu oaspetele mozambican.

În timpul întrevederii, au fost discutate unele aspecte privind întărirea activităţii de exploatare forestieră în cadrul acţiunilor de dezvoltare a agriculturii din Mozambic.

(Agerpres)

TELEGRAMĂ

Tovarăşul Ilie Verdeţ, prim-ministru al guvernului, a trimis o telegramă primului ministru al Guvernului Republicii Islamice Mauritania, locotenent-colonel Maaouya Ould Ahmed Taya, cu prilejul numirii în această funcţie, prin care îi adresează calde felicitări şi cele mai bune urări de succes în activitate. În telegramă se exprimă convingerea că relaţiile de colaborare prietenească dintre ţările noastre se vor extinde şi aprofunda în interesul ambelor popoare, al politicii de pace, independenţă naţională şi colaborare între toate statele.

Cronica zilei

Ministrul afacerilor externe, Ştefan Andrei, a primit, joi dimineaţa, pe Max Kampelman, conducătorul delegaţiei S.U.A. la reuniunea de la Madrid, care face o vizită în ţara noastră.

În timpul întrevederii a avut loc un schimb de păreri în legătură cu unele probleme ale situaţiei internaţionale şi îndeosebi cu privire la necesitatea de a se acţiona pentru reuşita reuniunii de la Madrid, care să ducă la un acord privind creşterea măsurilor de încredere şi dezarmare, extinderea raporturilor de colaborare pe toate planurile dintre statele semnatare ale Actului final de la Helsinki, asigurarea continuităţii procesului deschis în capitala Finlandei, la promovarea păcii, destinderii, colaborării şi înţelegerii în lume.

La întrevedere a participat Ion Datcu, ambasador în Ministerul Afacerilor Externe.

★

Delegaţia parlamentară din Republica Unită Tanzania, condusă de Adam Saol Mkwawa, preşedintele Adunării Naţionale, care, la invitaţia Marii Adunări Naţionale, a întreprins o vizită în ţara noastră, a părăsit joi Capitala.

Pe aeroportul Otopeni, oaspeţii au fost salutaţi de Virgil Teodorescu, vicepreşedinte al Marii Adunări Naţionale, de deputaţi şi de alte persoane oficiale.

Joi la amiază a avut loc în Capitală o conferinţă de presă, organizată de Ambasada R. S. Cehoslovace cu prilejul celei de-a 36-a aniversări a zilei naţionale a acestei ţări.

Au participat redactori ai presei centrale, Agenţiei române de presă — Agerpres, Radioteleviziunii şi altor publicaţii, reprezentanţi ai Ministerului Afacerilor Externe, ataşaţi de presă ai unor ambasade, precum şi corespondenţi ai presei străine acreditaţi în ţara noastră.

Însărcinatul cu afaceri ad-interim al R. S. Cehoslovace la Bucureşti, Vladimir Vaclavik, a subliniat în cuvîntul său semnificaţia istorică a zilei de 9 Mai — sărbătoarea naţională a R. S. Cehoslovace — care coincide şi cu victoria asupra ocupaţiei fasciste. El a reamintit contribuţia ostaşilor sovietici şi români la eliberarea ţării sale de sub ocupaţia hitleristă.

În continuare au fost prezentate pe larg importantele succese obţinute de oamenii muncii cehi şi slovaci, sub conducerea Partidului Comunist din Cehoslovacia, pe calea construcţiei societăţii socialiste dezvoltate.

Vorbitorul a reliefat bunele relaţii de prietenie şi colaborare pe multiple planuri statornicite între partidele, ţările şi popoarele noastre, la a căror evoluţie ascendentă o contribuţie hotărîtoare au avut-o întîlnirile şi convorbirile la nivel înalt dintre tovarăşii Nicolae Ceauşescu şi Gustav Husak.

(Agerpres)

De la ADAS

La tragerea de amortizare a asigurărilor de viaţă pentru luna aprilie 1981 au ieşit următoarele opt combinaţii de litere:

V.R.J. ; Z.Y.K. ; V.Y.Q. ; E.P.J. ; S.O.U. ; O.A.V. ; G.R.M. ; B.V.X.

Toţi asiguraţii cărora le-au ieşit una sau mai multe din aceste combinaţii de litere înscrise în poliţele lor urmează să se adreseze unităţilor A.D.A.S. pentru a li se stabili drepturile cuvenite.

Pentru a participa şi la următoarele trageri lunare de amortizare este necesar ca asiguraţii să achite primele de asigurare la termenele stabilite.

vremea

Timpul probabil pentru 2, 3 şi 4 mai. În ţară: Vreme schimbătoare, cu cerul temporar noros. Vor cădea ploi locale, care vor avea şi caracter de averse, mai frecvente în nordul şi estul ţării. Vînt moderat, cu intensificări la munte. Temperatura în creştere uşoară. Temperaturile minime vor fi cuprinse între minus 2 şi plus 8 grade, izolat mai coborîte în depresiuni, iar cele maxime între 10 şi 20 de grade, local mai ridicate în sud. La munte, izolat va ninge. **În Bucureşti:** Vreme schimbătoare, cu cer temporar noros, favorabil ploii de scurtă durată. Vînt moderat.

LISTA OFICIALĂ

a obligaţiunilor C.E.C. ieşite cîştigătoare la tragerea la sorţi lunară din 30 aprilie 1981

Numărul cîştigurilor	Seria obligaţiunii	Nr. curent al obligaţiunii	Valoarea cîştigului
1	61463	125	50 000
1	77550	142	50 000
1	19523	62	40 000
1	86237	23	40 000
1	70362	107	40 000
1	64255	123	30 000
1	24162	120	30 000
1	36191	49	30 000
1	63207	46	30 000
1	61400	38	25 000
1	79648	131	25 000
1	29853	51	25 000
1	52949	117	25 000
1	78851	68	25 000
1	89194	131	20 000
1	61339	08	20 000
1	88040	76	20 000
1	18723	03	20 000
1	51827	140	20 000
1	85974	126	20 000
1	93627	18	15 000
1	83784	56	15 000
1	15488	39	15 000
1	87225	97	15 000
1	71752	125	15 000
1	57067	49	15 000
1	32867	86	15 000
	Terminaţia seriei obligaţiunilor		
100	866	48	5 000
100	473	134	3 000
100	357	49	3 000
1 000	66	104	1 000
1 000	67	100	800
1 000	32	85	800
1 000	38	148	800
1 000	98	124	800
1 000	34	106	800
1 000	79	76	800
1 000	69	99	800
1 000	53	85	800
1 000	22	116	800
1 000	55	39	800
11 327	TOTAL:		10 790 000

Cîştigurile revin întregi obligaţiunilor de 200 lei. În valoarea cîştigurilor este cuprinsă şi valoarea nominală a obligaţiunilor ieşite cîştigătoare.

Plata cîştigurilor se efectuează prin sucursalele, filialele şi agenţiile C.E.C.

La obligaţiunile C.E.C. din seriile 000001—099999 care au numerele curente cuprinse între 81—150, la confruntarea cu lista oficială primul zero de la serie nu se ia în considerare.

Următorul număr al ziarului va apărea duminică, 3 mai

VIAŢA INTERNAŢIONALĂ

Plenara C. C. al P. M. U. P.

Convocarea celui de-al IX-lea Congres extraordinar al partidului pentru 14—18 iulie 1981

VARŞOVIA 30 (Agerpres). — La Varşovia au avut loc lucrările celei de-a X-a plenare a C.C. al P.M.U.P., care a dezbătut Raportul Biroului Politic cu privire la sarcinile partidului în întîmpinarea celui de-al IX-lea Congres extraordinar al P.M.U.P., raport prezentat de Stanislaw Kania, prim-secretar al C.C. al P.M.U.P. — informează agenţia P.A.P.

Plenara a hotărît convocarea Congresului al IX-lea extraordinar al P.M.U.P. şi a fixat ordinea de zi care cuprinde Raportul C.C. al P.M.U.P. privind sarcinile partidului în dezvoltarea democraţiei socialiste, întărirea rolului conducător al P.M.U.P. în construcţia socialistă şi în stabilizarea situaţiei social-politice a ţării, unele modificări în Statutul P.M.U.P., alegerea organelor conducătoare ale partidului. De asemenea, plenara a aprobat normele de reprezentare, a stabilit modalităţile de alegere a delegaţilor la congres, precum şi modul de desfăşurare a dezbaterilor premergătoare congresului.

Plenara a hotărît eliberarea, la cerere, a unor membri ai Biroului Politic şi ai Secretariatului C.C. al P.M.U.P., alegerea de noi membri ai Biroului Politic şi ai Secretariatului C.C. al P.M.U.P. din rîndurile activiştilor de partid şi ale muncitorilor din industrie, precum şi crearea unei comisii pentru aprecierea răspunderii personale a unor membri de partid.

În raportul prezentat — informează agenţia P.A.P. — Biroul Politic propune convocarea celui de-al IX-lea Congres extraordinar al P.M.U.P. la 14—18 iulie 1981 şi relevă faptul că normele de reprezentare propuse prevăd alegerea unui număr mai mare de delegaţi decît la congresele anterioare, venindu-se în întîmpinarea cerinţei reprezentării mai complete a diferitelor sectoare, îndeosebi a necesităţii extinderii considerabile a participării muncitorilor.

Data propusă pentru congres coincide cu aniversarea sărbătorii din iulie a Poloniei. Aceasta va avea o însemnătate simbolică. De la memorabilul iulie 1944, a subliniat vorbitorul, noi socotim noua noastră eră poloneză era existenţei independente în graniţe sigure, era Poloniei socialiste, era formei noi de frăţie şi alianţă a polonezilor şi Poloniei cu poporul sovietic, cu Uniunea Sovietică.

Niciodată încă congresul nu a stîrnit un interes atît de larg — a spus primul secretar al C.C. al P.M.U.P. — iar participarea maselor populare la pregătirea sa nu a fost atît de creatoare ca în prezent. Noi trebuie să facem totul pentru menţinerea unei activităţi susţinute a partidului şi în cursul pregătirii în continuare în vederea congresului.

În partid — se arată în raport — au loc multe discuţii, însă cea care se bucură de cea mai largă adeziune corespunde dorinţei de a continua această linie, linia înnoirii socialiste a vieţii sociale. Aceasta este, de asemenea, năzuinţa milioanelor de oameni ai muncii. Nu este numai o declaraţie; în favoarea poziţiei partidului şi a Comitetului său Central vorbesc numeroase fapte ce confirmă linia programatică a înnoirii socialiste.

Menţionînd că, după cum se ştie, situaţia economică a ţării este foarte nefavorabilă, nu se îndeplinesc planurile, raportul evidenţiază faptul că, în mare măsură, aceasta este o consecinţă a dezorganizării economiei, a scăderii disciplinei, a grevelor, o urmare a incordărilor permanente ce au avut loc în ultimele luni. De aceea, sarcina principală a partidului, a clasei muncitoare şi a tuturor celor preocupaţi de problemele ţării constă în: respectarea ritmului normal de muncă, o gospodărire conştiincioasă, căutarea unor căi eficiente pentru a scoate economia din criză. În munca de zi cu zi nu există o sarcină mai importantă.

În continuare, primul secretar al C.C. al P.M.U.P. a subliniat că de o deosebită importanţă este încrederea în guvern şi în şeful lui, ca şi aprobarea poziţiei în problema renunţării la greve în decursul următoarelor două luni. Che a spre lichidarea crizei este partidul, care joacă rolul conducător în construirea societăţii socialiste. Nu poate exista o innoire socialistă fără o innoire în partid în spiritul marxism-leninismului, fără renaşterea idealurilor socialiste.

Evocînd schimbările şi completările propuse la Statutul partidului şi în special creşterea importanţei organelor alese, a rolului organizaţiilor de partid şi a drepturilor membrilor de partid, precum şi întărirea organelor de control, subordonate ideii democraţiei de partid, raportorul a evidenţiat că în cursul ultimelor luni au apărut în viaţa partidului noi forme de contact şi forumi de dezbateri ale activului unor cercuri sociale apropiate. Apreciem — a spus el — diversele comisii şi colective de dezbateri drept o manifestare a intensificării activităţii partidului, drept o inviorare a partidului. Totuşi, trebuie să afirmăm clar că această activitate nu poate duce la încălcarea şi schimbarea structurii leniniste a partidului, verificată de istorie, la subminarea coeziunii sale, deoarece aceasta ar afecta unitatea partidului, ar duce la sciziune şi fracţionism. Întregul partid — relevă raportul — trebuie să se preocupe ca cei de-al IX-lea Congres extraordinar al P.M.U.P. să fie un congres al muncitorilor, unitatea de acţiune a întregului partid fiind o condiţie elementară pentru ieşirea din actuala situaţie de criză.

Tezele programatice pentru congres propun direcţiile principale ale înnoirii socialiste, dezvoltării democraţiei socialiste, întăririi rolului conducător al partidului şi stabilizării situaţiei social-economice a ţării, subliniindu-se că este foarte important ca ele să se bucure de înţelegerea întregului partid şi să devină o bază în toate etapele dezbaterilor premergătoare congresului.

Raportorul a arătat că vor fi necesare schimbări esenţiale în structura economiei, va fi necesară o creştere simţitoare a extracţiei de cărbune, va trebui să se prevadă aprovizionarea cu mărfuri de importanţă fundamentală, chiar în detrimentul altor mărfuri. Se pare însă că este imposibil să menţinem actualele preţuri, îndeosebi la bunurile alimentare. Este o importantă problemă socială; ea trebuie să fie profund analizată şi supusă dezbaterii sociale largi. Situaţia economică a ţării în anii următori va limita foarte puternic posibilitatea îmbunătăţirii condiţiilor de viaţă. De aceea, în toate hotărîrile referitoare la preţuri, salarii şi plăţi şi în ieşiri sociale trebuie să se ţină seama de necesitatea echilibrului economic, dar în acelaşi timp hotărîrile trebuie să fie o expresie a sentimentului elementar de echitate socială.

Partidul — se relevă în Raportul Biroului Politic al C.C. al P.M.U.P. — contează mult pe membrii lui care activează în mass-media, presă, radio şi televiziune şi nu va renunţa niciodată nici la dreptul de a le inspira, şi nici la controlul asupra mijloacelor de informare şi propagandă. Sîntem interesaţi într-o largă participare a ziariştilor la lupta împotriva fenomenelor negative, inechităţii, împotriva a tot ceea ce încalcă legea, a ceea ce contravine idealurilor socialismului. În acelaşi timp trebuie să se facă totul în vederea educării unei înalte răspunderi pentru cuvîntul folosit în mijloacele de informare în masă.

Linia noastră de viitor — a spus S. Kania — este linia acordului, dar şi linia luptei. În ţara noastră are loc o luptă politică acută, o luptă de clasă pentru esenţa innoirii, în apărarea socialismului, a valorilor sale ideologice şi a realităţilor sistemului nostru.

Toţi duşmanii socialismului din ţara noastră îşi pun speranţele în criză, toţi adversarii socialismului îşi pun speranţele în influenţele din cadrul „Solidarităţii", în posibilitatea folosirii acestei organizaţii. Sîntem profund convinşi că acest lucru nu le va reuşi în mare măsură. Este vorba de o organizaţie a muncitorilor, o organizaţie a milioanelor de oameni de bună credinţă, în cadrul căreia acţionează multe sute de mii de membri de partid. Datoria lor este grija faţă de orientarea socialistă. Ne pronunţăm pentru o alianţă a tuturor forţelor cărora le este scumpă cauza menţinerii fiinţei naţionale.

Congresul spre care ne îndreptăm — se spune în încheierea raportului — are o însemnătate istorică. El trebuie să formuleze programul de ieşire din criza prin care trece ţara noastră şi, în acelaşi timp, să stabilească, în conformitate cu aspiraţiile societăţii, viitorul Poloniei.

Pentru trecerea neîntîrziată la negocieri asupra armelor nucleare

Reuniunea anuală a Internaţionalei Socialiste

AMSTERDAM 30 (Agerpres). — La Amsterdam s-a desfăşurat reuniunea anuală a Internaţionalei Socialiste, la care au participat reprezentanţii a 30 de partide socialiste. După cum informează agenţia France Presse, pe agenda reuniunii au fost înscrise, ca priorităţe, probleme legate de cursa înarmărilor, relaţiile Est-Vest.

„Internaţionala Socialistă consideră necesar să se treacă neîntîrziat şi fără condiţii prealabile la negocieri asupra armelor nucleare" — a declarat, la sfîrşitul reuniunii, Willy Brandt, preşedintele acestei organizaţii.

La rîndul său, Joop van den Uyl, lider al Partidului Muncii din Olanda, reafirmînd opoziţia faţă de armele nucleare, a anunţat că socialiştii olandezi şi belgieni s-au pronunţat şi se pronunţă împotriva amplasării de noi rachete nucleare americane pe teritoriul lor.

Participarea României la tîrguri internaţionale

TOKIO 30 (Agerpres). — În capitala Japoniei s-a deschis Tîrgul internaţional Tokio, la care România participă pentru a 14-a oară, consecutiv, cu o largă gamă de produse ale industriei constructoare de maşini, metalurgice, chimice, uşoare şi alimentare. Pavilionul ţării noastre a fost vizitat de prinţul moştenitor al Japoniei, Akihito, care a apreciat exponatele româneşti, interesîndu-se îndeaproape de posibilităţile de dezvoltare şi diversificare a schimburilor comerciale dintre cele două ţări.

COLOMBO 30 (Agerpres). — La Colombo a avut loc deschiderea primului tîrg internaţional al tehnologiei, organizat în Sri Lanka. Participă numeroase ţări, printre care şi România. Tîrgul a fost inaugurat de A. C. S. Hameed, ministrul afacerilor externe. Participînd la inaugurarea standului românesc, ministrul srilankez a avut cuvinte elogioase privind prezenţa ţării noastre la această manifestare internaţională din domeniul tehnologiei.

Convorbiri iugoslavo-libiene

BELGRAD 30 (Agerpres). — La Belgrad au avut loc convorbiri între Tvietin Miatovici, preşedintele Prezidiului R.S.F. Iugoslavia, şi Moammer El Geddafi, conducătorul Marii Revoluţii de la 1 Septembrie din Jamahiria Arabă Libiană Populară Socialistă, aflat într-o vizită oficială în Iugoslavia. Oaspetele a conferit, de asemenea, cu Veşelin Ciuranovici, preşedintele Consiliului Executiv Federal al R.S.F.I. După cum informează agenţia Taniug, în cadrul convorbirilor s-a procedat la un schimb de păreri asupra relaţiilor prietenesti iugoslavo-libiene. Pe de altă parte, s-a subliniat necesitatea consolidării solidarităţii dintre ţările nealiniate, a întăririi principiilor autentice ale mişcării de nealiniere, evidenţiindu-se, în context, dreptul fiecărui popor de a-şi rezolva singur propriile probleme.

Farsa electorală din R.S.A.

PRETORIA 30 (Agerpres). — Aşazisele „alegeri generale" care au avut loc miercuri în Republica Sud-Africană nu au produs nici o surpriză. Desfăşurat în cadrul sistemului poliţienesc sud-african, „scrutinul" a fost cîştigat, aşa cum s-a anticipat, de Partidul Naţional al premierului rasist Pieter Botha. Alegerile au avut loc cu 18 luni înaintea termenului legal al legislaturii, premierul Botha hotărînd, la 27 februarie anul acesta, din cauza unor greutăţi interne, dizolvarea Parlamentului.

Caracterul nereprezentativ al „alegerilor" este demonstrat de faptul că la scrutin au participat numai albii — care numără în total aproximativ 2 milioane, în timp ce majoritatea populaţiei — 22 milioane de negri, metişi şi indieni — a fost ca şi altădată pur şi simplu ignorată.

AGENŢIILE DE PRESĂ — pe scurt

REUNIUNEA „GRUPULUI CELOR 77". În capitala Venezuelei va avea loc, între 13 şi 19 mai, reuniunea „Grupului celor 77" care va analiza probleme ale ţărilor în curs de dezvoltare privind comerţul, cooperarea tehnică şi tehnologică, alimentaţia şi agricultura, materiile prime, finanţele şi industrializarea. Reprezentanţii celor 122 de state membre vor discuta un program de acţiune care să permită acestui grup de ţări să participe mai efectiv la adoptarea unor hotărîri de dezvoltare globală.

ACORD DE COLABORARE ROMÂNO-INDIAN. La New Delhi a fost semnat programul de aplicare a acordului de colaborare în domeniile ştiinţei şi tehnologiei între România şi India, pe perioada 1981—1983. Programul prevede acţiuni concrete de cooperare între cele două ţări în domeniile ştiinţei şi tehnologiei, inclusiv în dezvoltarea explorărilor petroliere, proiectării şi construcţiei de rafinării, precum şi în domeniul petrochimiei.

PREŞEDINTELE SIERREI LEONE LA BEIJING. La Beijing s-au încheiat convorbirile dintre premierul Consiliului de Stat al R. P. Chineze, Zhao Ziyang, şi preşedintele Republicii Sierra Leone, Siaka Stevens, aflat într-o vizită de stat în R. P. Chineză. După cum relatează agenţia China Nouă, în cursul convorbirilor au fost examinate aspecte legate de extinderea cooperării economice şi tehnice dintre cele două ţări, precum şi probleme ale situaţiei internaţionale actuale.

COOPERARE ÎN DOMENIUL ENERGETIC. La Kuala Lumpur s-a încheiat reuniunea miniştrilor energiei din cele cinci ţări membre ale Asociaţiei Naţiunilor din Asia de sud-est (A.S.E.A.N.) — Filipine, Indonezia, Malayezia, Singapore şi Thailanda — care au convenit asupra creării unui comitet pentru cooperare în domeniul energetic. Participanţii au adoptat, totodată, recomandarea făcută de experţii ţărilor respective cu privire la înfiinţarea unui centru al A.S.E.A.N. pentru informare în domeniul cărbunelui.

● SPORT ● SPORT ● SPORT ● SPORT ● SPORT ● SPORT

După meciul de fotbal Anglia – România 0-0

UN REZULTAT FOARTE BUN

care conferă echipei noastre reprezentative o poziţie favorabilă în clasamentul grupei preliminare, de pe care poate continua cu multe şanse întrecerea pentru calificarea în turneul final

Rezultatul global al dublei întîlniri dintre formaţiile României şi Angliei din preliminariile campionatului mondial — cele trei puncte cîştigate din patru posibile — reprezintă una dintre cele mai bune performanţe obţinute de echipa noastră naţională în competiţiile oficiale. Practic, în clasamentul grupei a IV-a europene, scorul egal cu care s-a încheiat meciul de miercuri seara de la Londra, adăugat celui din toamna trecută de la Bucureşti, România — Anglia 2—1, conferă echipei noastre tricolore o poziţie foarte bună, de pe care poate continua cu mult mai multe şanse întrecerea pentru calificarea în turneul final al campionatului mondial.

După cum s-a putut constata, privind desfăşurarea jocului pe micile ecrane ale televizoarelor, formaţia României s-a prezentat foarte bine, chiar exemplar pregătită, pentru condiţiile concrete ale partidei de pe Wembley. S-a observat limpede că toţi jucătorii îşi cunoşteau precis sarcinile personale pentru jocul echipei în apărare. Marcajul, fie individual — cum l-a aplicat, de pildă, fără reproş Sameş asupra celebrului Trevor Francis — fie „în zonă" a funcţionat cu destulă exactitate pe parcursul întregului meci, fotbaliştii noştri s-au acoperit reciproc în mod inspirat, neobosit, cu multă abnegaţie. Bine pregătite au fost şi aşazisele faze fixe, cornere sau lovituri libere, la ele participînd regulat întreaga formaţie, inclusiv centrul atacant.

Ceea ce a impresionat plăcut pe amatorii de fotbal şi le-a produs multă satisfacţie a fost spiritul de luptă sportivă ce i-a animat pe tricolorii României, dăruirea totală cu care au jucat toţi fotbaliştii noştri, fără excepţie, calmul cu care au făcut faţă situaţiilor mai dificile, tenacitatea cu care au abordat fiecare fază şi fiecare minge în confruntarea cu aceşti redutabili adversari care sînt întotdeauna jucătorii englezi. Ne pare bine că fotbaliştii români s-au arătat acum capabili să înfrunte fără nici un fel de complexe adversari cu renume mondial. Brooking, Trevor Francis, Woodcock, Mc Dermott şi alţii ca ei, cărora le-au anihilat, adesea în faşă, numeroasele acţiuni de atac.

Să-i felicităm deci pe toţi jucătorii noştri pentru comportarea în meciul de miercuri seara, să-i felicităm deopotrivă pe conducătorii lor pentru modul serios în care au pregătit această partidă. Să remarcăm, totuşi, dintre tricolori — deşi, poate toţi ar trebui remarcaţi — pe acei care în multe momente s-au distins prin excelente intervenţii, să-i numim pe acei trei din centrul apărării echipei noastre — Sameş, Ştefănescu şi mijlocaşul, de astă dată retras în faţa fundaşilor, Beldeanu. Iar în mod cu totul deosebit, să-i stringem mîna extraordinarului portar Vasile Iordache, care şi-a confirmat din nou înalta clasă, apărînd tot ce era de apărat, chiar şi cîteva mingi aproape de limita imposibilului.

Este bine însă şi este necesar să înţelegem exact acest moment. Rezultatele obţinute de echipa noastră naţională în faţa celei engleze (chiar dacă aceasta nu s-a exprimat la valoarea renumelui componenţilor săi), poziţia bună a formaţiei României în clasamentul grupei a IV-a preliminare creează tricolorilor noştri obligaţii morale mari, am spune chiar mult mai mari, pentru perioada următoare a jocurilor preliminare. Fotbaliştii români s-au aşezat, prin merite proprii, pe o treaptă care naşte asemenea obligaţii înalte şi în lumea fotbalului internaţional, dar, se înţelege, mai ales faţă de milioane de susţinători din ţară. Dorim, în continuare, aceeaşi seriozitate şi aceeaşi conştiinţă sportivă, aceeaşi încredere în forţele proprii la toţi jucătorii din lotul reprezentativ. S-a vorbit adesea în ultima vreme despre coeziunea sufletească a tuturor fotbaliştilor chemaţi să reprezinte culorile sportive ale ţării noastre. Miercuri seara — pe un teren de renume, în faţa unui adversar de renume — am avut dovada clară că realmente echipa română este un monolit psihic în joc.

Tocmai pe această solidă temelie, tricolorii îşi pot clădi realizările viitoare, lucrînd cu seriozitate umăr la umăr, pregătindu-se cu rivnă în toate verigile antrenamentului. Nu le cerem imposibilul, le cerem numai ceea ce s-au arătat pe deplin capabili să realizeze, în măsura valorii lor adevărate, de sportivi de frunte ai României.

Valeriu MIRONESCU

Echipa României merită toate elogiile

Ecouri în presa internaţională

Comentînd meciul de fotbal Anglia — România, corespondenţii agenţiilor internaţionale de presă subliniază performanţa fotbaliştilor români.

Comentatorul agenţiei Reuter notează între altele: Prestigiul fotbalului englez a primit o lovitură destul de dură miercuri seara pe Wembley, cînd la sfîrşitul celor 90 de minute ale meciului Anglia — România scorul era alb, iar românii rămîneau neînvinşi după 3 jocuri în preliminariile campionatului mondial. Începutul partidei, cînd echipa engleză se mişca foarte bine şi ataca insistent, lăsa să se întrevadă o victorie a acesteia. Înaintaşii noştri ţineau apărarea echipei române în vîrful spadei, dar, pe măsură ce trecea timpul, ne-am dat seama că echipa Angliei, persistînd în vechiul său stil cu mingi înalte pe centru, va străpunge greu apărarea românilor, foarte fermă şi inspirată. În afară de aceasta, portarul Iordache — poate cel mai bun jucător al oaspeţilor — a rezolvat cu brio fazele mai dificile. Românii au mai avut la mijlocul terenului un dispecer coordonator, inteligent şi neobosit, Iordănescu. Aşadar, Anglia a dominat şi n-a putut înscrie şi, ca o ironie a soartei, românii au fost aproape de gol, cînd Shilton a respins în extremis mingea trimisă cu capul de Ilie Balaci.

La rîndul său, corespondentul agenţiei France Presse transmite: Echipa României merită toate elogiile pentru isprava sa, un meci egal care o propulsează spre calificare. În mod firesc, românii au adoptat un joc defensiv, dar întreaga formaţie, în care au strălucit portarul Iordache şi apărătorul central Ştefănescu, s-a dovedit un angrenaj solid, capabil să ţină piept celor mai valoroase formaţii. În schimb englezii, cu toată clasa unor jucători proveniţi de la cele mai mari cluburi britanice, n-au arătat verva lor obişnuită şi nici forţa de percuţie în atac, unul din atuurile soccerului insular. Antrenorul Ron Greenwood are toate motivele să fie preocupat şi să se întrebe dacă echipa sa va obţine calificarea la turneul final din Spania.

Partida, relatează corespondentul agenţiei spaniole E.F.E., s-a caracterizat printr-un joc de apărare bine organizat al românilor, care au neutralizat acţiunile ofensive ale englezilor. Englezii au pierdut un punct ce pune în pericol însăşi calificarea lor, în timp ce românii au cîştigat un punct foarte preţios care le poate da multe speranţe.

cinema

● **Detaşamentul „Concordia":** SCALA — 9,30; 11,30; 13,30; 16; 18; 20, FAVORIT — 9; 11,15; 13,30; 15,45; 18; 20,15, MODERN — 9; 11,15; 13,30; 15,45; 18; 20,15.

● **Moscova nu crede în lacrimi** — 13; 16; 19, **Spectacolul spectacolelor** — 9 : STUDIO.

● **Ali Baba şi cei 40 de hoţi:** CAPITOL — 8,45; 11 15; 14; 16,45; 19,30, FLOREASCA — 9; 11,30; 14; 16,30; 19,30.

● **Superman:** PATRIA — 9; 12,30; 16; 19,15, BUCUREŞTI — 9,30; 12,30; 16; 19, MELODIA — 8,45; 11,30; 14,15; 17; 19,45.

● **Dragostea mea călătoare:** VICTORIA — 9; 11,15; 13,30; 15,45; 18; 20, EXCELSIOR — 9; 11,15; 13,30; 15,45; 18; 20,15.

● **Cei trei muşchetari:** LUCEAFĂRUL — 9; 11,15; 13,30; 15,45; 13; 20,15, **1 mai: Munţii în flăcări** — 9; 11,15; 13,30; 15,45; 18; 20, **2 mai: Rug şi flacără** — 9; 11,15; 13,30; 15,45; 18; 20 . CENTRAL.

● **1 mai: Veronica** — 9,15; 11; 12,45; 14,30; 16,15, **2 mai: Veronica se întoarce** — 9,15; 11; 12,45; 14,30; 16,15, **Siberiada** — 18 : DOINA.

● **Eroii necunoscuţi:** TIMPURI NOI — 10; 14; 18.

● **Îmi sare ţandăra:** FEROVIAR — 9; 11,15; 13,30; 15,45; 18; 20,15, GLORIA — 9; 11,15; 13,30; 15,45; 18; 20,15, AURORA — 9; 11,15; 13,30; 15,45; 18; 20.

● **Castelul din Carpaţi:** FERENTARI — 15,30; 17,30; 19,30, PACEA — 15,30; 17,30; 19,30.

● **Sacrificiul din dragoste:** GRIVIŢA — 9; 12,30; 16; 19,15, ARTA — 9; 12; 16; 19, CULTURAL — 9; 12; 16; 19.

● **Prima pagină:** EFORIE — 9; 11,15; 13,30; 15,45; 18; 20,15.

● **Circuit închis:** BUZEŞTI — 15,30; 17,45; 20.

● **Vocea cutremurătoare a satului:** DRUMUL SĂRII — 15,30; 18; 20.

● **Jandarmul şi extraterestrii:** DACIA — 9; 11,15; 13,30; 15,45; 18; 20,15, COTROCENI — 15; 17,30; 20.

● **Croaziera:** GIULEŞTI — 9; 11; 13,15; 15,30; 17 45; 20, FLAMURA — 9; 11; 13,15; 15,30; 17,45; 20.

● **Omul şi fiara:** LIRA — 15,30; 19, VOLGA — 9; 11,30; 14; 16,30; 19,45; TOMIS — 9; 12,15; 15,30; 19.

● **Schiţe din Imeretia:** VIITORUL — 15,30; 17,30; 19,30.

● **Confidenţe:** MIORIŢA — 9; 11,15; 13,30; 15,45; 18; 20.

● **Stele de iarnă:** MUNCA — 16; 18; 20 COSMOS — 15,15; 17,30; 19,45.

● **Lancea de argint:** POPULAR — 14; 16; 18; 20.

● **Nicki** — 15,30, **Mica romanţă** — 17,30; 19,30 : FLACĂRA.

● **Şantaj:** PROGRESUL — 16; 18; 20.

teatre

Vineri, 1 mai

● Teatrul Naţional (sala mică): **Generoasa fundaţie** — 19,30, (sala Atelier): **Fata din Andros** — 19, (la Parcul Herăstrău-Expoflora): **Spectacol de sunet şi lumină** — 20,30.

● Teatrul de operetă: **Vînzătorul de păsări** — 19,30.

● Teatrul „Lucia Sturdza Bulandra" (sala Schitu

SOLIDARITATEA ŞI COLABORAREA CU TOATE FORŢELE REVOLUŢIONARE, PROGRESISTE, CAUZĂ SCUMPĂ A COMUNIŞTILOR ROMÂNI

„Solidaritatea internaţională şi întrajutorarea reciprocă cu celelalte detaşamente înaintate ale popoarelor au caracterizat întotdeauna mişcarea revoluţionară şi democratică din România. Putem afirma cu îndreptăţită mîndrie că întotdeauna revoluţionarii români şi-au făcut cu cinste datoria, atît faţă de propriul popor, cît şi faţă de cauza generală a luptei revoluţionare pentru progres şi pentru pace".

NICOLAE CEAUŞESCU

Pentru comuniştii români, pentru clasa muncitoare şi întregul nostru popor, sărbătoarea de 1 Mai — Ziua solidarităţii internaţionale a celor ce muncesc, ziua fraţiei muncitorilor de pretutindeni — are anul acesta o semnificaţie deosebită : ea precede cu puţin glorioasa aniversare a şase decenii de la crearea Partidului Comunist Român — în a cărui întreagă existenţă s-au îngemănat organic sarcinile naţionale cu cele internaţionale, patriotismul cu solidaritatea activă, militantă faţă de forţele înaintate de pe toate meridianele.

Cronica solidarităţii revoluţionarilor români cu clasa muncitoare, cu oamenii muncii, cu popoarele luptătoare pentru libertate şi independenţă din întreaga lume a înscris pagini nepieritoare — de la prezenţele româneşti pe barricadele Comunei din Paris pînă la participarea cu arma în mînă la lupta pentru victoria Marii Revoluţii Socialiste din Octombrie şi de la sprijinul acordat Spaniei luptătoare împotriva intervenţiei fasciste pînă la faptele de eroism săvîrşite în rîndurile mişcării de rezistenţă din Franţa, Belgia, Iugoslavia — culminînd cu jertfele de sînge pentru zdrobirea Germaniei hitleriste în cel de-al doilea război mondial. La rîndul său, proletariatul român, partidul său politic s-au bucurat în toate marile bătălii revoluţionare pe care le-au desfăşurat de sprijinul şi solidaritatea detaşamentelor revoluţionare ale clasei muncitoare, al comuniştilor şi forţelor progresiste de pretutindeni.

Aceste vechi şi bogate tradiţii de solidaritate internaţională au fost ridicate pe trepte noi, superioare, în condiţiile în care P.C.R. a devenit partid de guvernămînt, iar politica partidului de solidaritate strînsă cu toate forţele care militează pentru progres şi pace în lume — politica de stat a României socialiste. Cu o deosebită forţă se manifestă această trăsătură definitorie a activităţii partidului nostru în perioada deschisă prin Congresul al IX-lea, de cînd în fruntea partidului şi a ţării se află tovarăşul Nicolae Ceauşescu, patriot înflăcărat şi eminent luptător al mişcării revoluţionare internaţionale, a cărui întreagă operă teoretică şi practică este consacrată înfloririi României socialiste, apărării păcii, libertăţii şi independenţei tuturor popoarelor, măreţei cauze a socialismului şi comunismului. Nu există cauză dreaptă, acţiune de luptă împotriva exploatării şi asupririi, pentru eliberare socială şi naţională care să nu se fi bucurat sau să nu se bucure de solidaritatea activă, de sprijinul neprecupeţit al Partidului Comunist Român, al secretarului său general.

În acest spirit de solidaritate, cultivat în permanenţă de partid, oamenii muncii, întregul nostru popor salută cu căldură, de Ziua internaţională a muncii, popoarele din toate ţările socialiste, alături de care construim orînduirea nouă ; clasa muncitoare, partidele comuniste şi muncitoreşti din toate ţările lumii, cu a căror luptă pentru pace, democraţie, progres, poporul nostru este pe deplin solidar ; naţiunile angajate pe calea dezvoltării de sine stătătoare din Africa, Asia, America Latină, care militează pentru transformări înnoitoare, pentru progres economic şi social ; mişcările de eliberare naţională şi toate popoarele care luptă pentru neatîrnare şi afirmarea fiinţei naţionale, împotriva imperialismului, colonialismului şi neocolonialismului, pentru o politică nouă de egalitate în drepturi, înţelegere şi respect reciproc.

Mai mult ca oricînd, acum, cînd în viaţa internaţională s-a produs o accentuare puternică a încordării, se impun ca un comandament suprem unirea, solidaritatea şi colaborarea celor mai largi forţe democratice, progresiste, a popoarelor de pretutindeni pentru asigurarea dreptului la viaţă al oamenilor, al popoarelor, pentru salvgardarea şi întărirea păcii Chemarea pe care partidul nostru o adresează în acest sens forţelor înaintate de pe întreg globul este însoţită de angajamentul solemn că, în strînsă unitate cu toate aceste forţe, comuniştii români, întregul nostru popor îşi vor aduce şi în viitor cu aceeaşi dîrzenie revoluţionară întreaga contribuţie la cauza făuririi acelei lumi a păcii, înţelegerii şi colaborării spre care au năzuit dintotdeauna naţiunile planetei.

Idealuri îngemănate

Paul ANGHEL

A explica ziua noastră de azi prin ziua de ieri insemnează a ne verifica pe noi, cei de azi, prin viaţa şi lupta predecesorilor, insemnează a ne intemeia mai bine în prezent, avînd sentimentul unei bogate moşteniri revoluţionare şi conştiinţa unei înalte consecvenţe.

Faptul că Ziua internaţională a celor ce muncesc precede cu numai o săptămînă glorioasa aniversare a celor 60 de ani de luptă a partidului nostru pentru drepturile clasei muncitoare, ale muncitorilor pămîntului, ale intelectualităţii, pentru dreptate socială şi libertate naţională, îmbracă o profundă semnificaţie. Ce simbol mai frumos poate fi decît acela că partidul s-a născut tocmai sub zodia de Armindeni, atît de scumpă muncitorilor de pretutindeni? Preluînd nişte sacadenţe istorice — în primul rînd problema libertăţii şi dreptăţii sociale — care nu-şi mai puteau găsi rezolvare decît prin revoluţie ; preluînd şi nişte somaţiuni ale viitorului — problema dezvoltării României într-un nou ciclu de civilizaţie — care nu se puteau rezolva decît tot prin revoluţia socialistă. Partidul Comunist Român a fundamentat, în acelaşi timp, o nouă doctrină şi o nouă practică a solidarităţii între toţi cei ce muncesc, indiferent unde trăiesc pe Pămînt, indiferent de culoarea pielii şi de apartenenţa naţională, cu respect faţă de această apartenenţă care dă identitate oamenilor şi popoarelor.

Sub steagul Partidului, idealul de dreptate, libertate, progres al poporului român s-a îngemănat, în chip fericit, cu idealul internaţional al clasei muncitoare — socialismul — cu idealurile de dreptate socială şi libertate naţională ale popoarelor robite exploatării, aflate sub dominaţie străină, strivite sub apăsarea imperialismului cotropitor de ţări, jefuite de tot ce aveau mai de preţ, de la bogăţiile solului şi subsolului pînă la bogăţiile inimii şi ale sufletului. S-a vădit, încă o dată, că o dreaptă cauză naţională este şi o mare cauză internaţională, iar experienţa noastră, a românilor, a confirmat, încă o dată — dacă mai era nevoie — acest adevăr.

Sub steagul partidului, clasa noastră muncitoare, poporul român s-au aflat, de la început, alături de marile cauze ale luptei internaţionale — cauza Revoluţiei din Octombrie, cauza luptei antifasciste, cauza luptei pentru lichidarea imperialismului cotropitor germano-fascist, cauza luptei pentru lichidarea imperiilor coloniale, acum cauza luptei împotriva neocolonialismului şi a imperialismului.

Ne-a fost şi ne este scumpă lupta pentru emanciparea popoarelor de sub orice dominaţie, de sub aserviri, suzeranităţi şi tutele, lupta pentru o liberă dezvoltare a fiecărei naţiuni, pentru independenţă naţională şi progres. Împreună cu dreptatea socială, libertatea naţională este cauza supremă a Revoluţiei, iar instaurarea libertăţii naţionale şi a independenţei de stat este strîns legată cu abolirea inechităţii în planul raporturilor internaţionale, raporturi între ţări şi popoare care trebuie să corespundă moralei dreptului şi dreptăţii, a omeniei, cum spunem noi.

Iată de ce ne sînt scumpe principiile care călăuzesc politica internaţională a Partidului Comunist Român. Iată de ce lumea preţuieşte consecvenţa cu care partidul nostru militează pentru aplicarea acestor principii în viaţa internaţională, preţuind în personalitatea secretarului general al partidului, tovarăşul Nicolae Ceauşescu, pe unul dintre cei mai de seamă militanţi ai acestei epoci, în care glasul poporului român se aude limpede, răspicat în sprijinul celor mulţi, în sprijinul dreptăţii.

Plini de încredere în cauza partidului nostru, sîntem încrezători în biruinţa dreptăţii în lume. Facem parte dintr-o lume care are dreptul la mai bine, la progres şi pace. Încrederea în dreptate, pace, progres luminează toate gîndurile şi gesturile noastre şi dă sens sentimentului de solidaritate care ne leagă de toţi cei ce suferă, de toţi cei ce luptă şi speră în acelaşi ideal.

Conlucrare rodnică, multilaterală cu toate statele socialiste

● Partidul Comunist Român se preocupă permanent şi acţionează cu hotărîre pentru întărirea colaborării şi solidarităţii cu toate ţările socialiste, pentru întărirea unităţii acestora — ca o necesitate obiectivă pentru afirmarea socialismului în lume, pentru triumful păcii mondiale.

● Cu prilejul celor **80 DE VIZITE** întreprinse de secretarul general al partidului, preşedintele republicii, tovarăşul Nicolae Ceauşescu, în celelalte ţări socialiste şi a celor 49 de vizite făcute în România de conducători de partid şi de stat din aceste ţări au fost semnate, la nivelul cel mai înalt, **8** tratate de prietenie şi colaborare, **16** declaraţii comune bilaterale, **75** de comunicate comune, care trasează cadrul fertil al relaţiilor reciproce.

● **Ponderea ţărilor socialiste în ansamblul relaţiilor economice ale României** este în prezent de **40,4** la sută.

● România participă la înfăptuirea a **145 de acţiuni de cooperare** cu celelalte ţări membre ale C.A.E.R. şi cu alte ţări socialiste. Alte **180** de ostfel de acţiuni se află în curs de pregătire.

● România a construit sau construieşte în comun cu alte ţări socialiste un şir de **obiective economice importante**, cum sînt : Complexele hidroenergetice Porţile de Fier I şi Porţile de Fier II (împreună cu R.S.F. Iugoslavia) ; complexul hidrotehnic de la Stînca Costeşti, pe Prut (împreună cu Uniunea Sovietică) ; Întreprinderea de maşini şi utilaje grele Giurgiu — Ruse şi complexul hidrotehnic Turnu-Măgurele — Nicopole (împreună cu R.P. Bulgaria) ; instalaţiile de la Combinatul siderurgic din Eisenhüttenstadt (împreună cu R. D. Germană) — expresii concrete ale unei colaborări de tip nou, reciproc avantajoase.

Alături de popoarele noilor state independente

● Partidul Comunist Român promovează legături de colaborare şi solidaritate cu peste **60** de partide şi formaţiuni politice de guvernămînt, organizaţii şi mişcări de eliberare naţională din statele care păşesc pe calea dezvoltării de sine stătătoare.

● Ca rezultat al politicii promovate de P.C.R., România socialistă extinde continuu conlucrarea cu ţările în curs de dezvoltare, întreţinînd **relaţii diplomatice cu 95** asemenea **state** ; în ultimii 15 ani **volumul total al schimburilor economice cu aceste ţări a crescut de aproape 30** de ori.

● România participă la realizarea a peste **130 de obiective economice** în diferite ţări în curs de dezvoltare.

● În institutele noastre de învăţămînt superior se pregătesc aproape **18 000 de tineri din ţări ale Asiei, Africii şi Americii Latine**, iar **15 000 de specialişti români acordă asistenţă tehnică** în **60 DE STATE** din aceeaşi categorie.

● Momente de profundă semnificaţie pentru cursul ascendent al relaţiilor bilaterale le-au constituit **vizitele oficiale de prietenie întreprinse de tovarăşul Nicolae Ceauşescu în perioada 1965—1980 în peste 40 DE ŢĂRI ÎN CURS DE DEZVOLTARE** din Africa, Asia şi America Latină, ca şi întîlnirile desfăşurate pe pămîntul României cu **42** de conducători din aceste state.

● În decursul anilor, P.C.R. a semnat documente cu mişcări de eliberare din Mozambic, Angola, Guineea-Bissau, Namibia, Sao Tome şi Principe, care au însemnat **primele recunoaşteri internaţionale ale organizaţiilor respective.**

Solidaritate militantă cu partidele comuniste şi muncitoreşti, cu toate detaşamentele clasei muncitoare

● **Partidul Comunist Român întreţine legături cu 87 partide comuniste şi muncitoreşti.** În acelaşi timp, P.C.R. are **relaţii cu 49 partide socialiste şi social-democrate.**

● Acţionînd consecvent pentru **o unitate nouă, de tip superior,** a mişcării comuniste şi muncitoreşti internaţionale, P.C.R. pune la baza relaţiilor sale cu partidele acestei mişcări principiile marxist-leniniste ale egalităţii şi respectului reciproc, dreptului fiecărui partid de a-şi stabili de sine stătător linia politică, strategia şi tactica revoluţionară, corespunzător condiţiilor istorice, sociale şi naţionale din fiecare ţară.

● **Secretarul general al partidului, tovarăşul Nicolae Ceauşescu, s-a întîlnit şi a purtat convorbiri,** la Bucureşti sau pe diverse meridiane ale globului, cu lideri şi reprezentanţi ai partidelor comuniste, socialiste şi social-democrate din peste **100 DE ŢĂRI.**

● Numai în 1980 P.C.R. a participat prin reprezentanţi şi a trimis mesaje la **27 de congrese sau alte reuniuni** ale unor partide comuniste şi muncitoreşti, socialiste şi social-democrate.

Desen de Mihail GION

Neobosit în slujba cauzei generale a păcii şi înţelegerii

● P.C.R. s-a pronunţat statornic pentru o lume a păcii şi înţelegerii, adoptînd, chiar la Congresul de constituire din 1921, moţiunea intitulată **„Pentru pace, contra războiului".**

● În raportul la Congresul al XI-lea, în cuvîntările şi expunerile tovarăşului Nicolae Ceauşescu, în multiple alte documente ale partidului nostru, inclusiv „Hotărîrea C.C. al P.C.R. privind poziţia României în problemele dezarmării, şi în primul rînd ale dezarmării nucleare" a fost fundamentat un amplu program cuprinzînd măsuri imediate şi de perspectivă de natură să asigure făurirea unei lumi fără arme şi deci fără războaie.

● În baza documentelor adoptate de P.C.R., România a avansat multiple iniţiative, a desfăşurat şi desfăşoară o amplă activitate în direcţia edificării unei **securităţi trainice în Europa.** În baza indicaţiilor secretarului general al partidului, delegaţia ţării noastre la reuniunea de la Madrid a prezentat un ansamblu de 10 propuneri, printre care : măsuri de creştere a încrederii ; convocarea Conferinţei pentru întărirea încrederii şi dezarmare în Europa ; convocarea unei reuniuni de experţi care să examineze elaborarea unui Tratat general european de nerecurgere la forţă ; lupta împotriva propagandei de război, a rasismului şi fascismului ; urmările Conferinţei pentru securitate şi cooperare în Europa, inclusiv propunerea de a se găzdui la Bucureşti viitoarea reuniune.

● Congresul al XI-lea al P.C.R. a adoptat un cuprinzător **program de acţiune în vederea instaurării unei noi ordini economice internaţionale,** prevăzînd, între altele, măsuri privind progresul industrial al ţărilor în curs de dezvoltare, soluţionarea problemei energiei, asigurarea unor raporturi mai juste între preţurile materiilor prime şi ale produselor manufacturate, crearea unui fond de dezvoltare la a cărui constituire să contribuie economiile ce se pot realiza prin reducerea cheltuielilor militare.

● În rapoartele la congresele şi conferinţele naţionale, în celelalte documente ale P.C.R., s-a evidenţiat hotărîrea partidului nostru de a milita **pentru rezolvarea pe cale paşnică, prin tratative, a tuturor litigiilor şi diferendelor** dintre state ; pentru **participarea, în condiţii de egalitate, a tuturor ţărilor la viaţa internaţională ;** pentru **eradicarea ultimelor vestigii ale colonialismului,** a politicii de discriminare rasială şi apartheid ; pentru **întărirea rolului O.N.U.** şi sporirea contribuţiei sale la soluţionarea ansamblului problematicii mondiale.

ELOCVENŢA MĂRTURIILOR

„PROFUNDĂ GRATITUDINE PENTRU SPRIJINUL ACTIV ACORDAT CAUZEI DREPTE A POPORULUI COREEAN"

„Dumneavoastră aţi sprijinit cauza poporului nostru privind unificarea, acordîndu-i atenţie ca unei probleme proprii, iar de data aceasta sprijiniţi activ poziţia noastră privind unificarea paşnică şi independentă a patriei. Pentru aceasta vă exprim profunda noastră gratitudine".

KIM IR SEN
secretar general al C.C. al Partidului Muncii din Coreea, preşedintele R.P.D. Coreene

„LEGĂTURI INDESTRUCTIBILE"

„În lupta îndelungată şi grea a partidului nostru am simţit întotdeauna vie solidaritatea Partidului Comunist Român. Am simţit-o în trecut şi o simţim şi astăzi prin sprijinul permanent al Partidului Comunist Român, o solidaritate care uneşte prin legături indestructibile cele două popoare şi cele două partide ale noastre".

DOLORES IBARRURI
preşedintele P.C. din Spania

„POPORUL NAMIBIAN NU VA UITA NICIODATĂ SOLIDARITATEA ROMÂNIEI"

„Poporul namibian, Organizaţia Poporului din Africa de Sud-Vest nu vor uita niciodată sprijinul dat de poporul român, sub conducerea P.C.R. Aş putea spune că ajutorul dat de România constituie un factor de încurajare de importanţă covîrşitoare în lupta noastră de eliberare naţională".

SAM NUJOMA
preşedintele Organizaţiei Poporului din Africa de Sud-Vest (S.W.A.P.O.)

„EFORTURI NEOBOSITE ÎN APĂRAREA INDEPENDENŢEI ŞI LIBERTĂŢII, A PROPĂŞIRII TUTUROR POPOARELOR"

„Partidul Comunist Mexican dă o înaltă apreciere politicii internaţionaliste a P.C.R. de sprijinire a luptei pentru independenţă şi dezvoltare a popoarelor din America Latină, ca şi din alte regiuni ale lumii, ca o manifestare concretă a eforturilor constante ale României în direcţia asigurării propăşirii economice şi sociale independente a fiecărei naţiuni, lichidării subdezvoltării şi instaurării unei noi ordini economice internaţionale".

ARNOLDO MARTINEZ VERDUGO
secretar general al C.C. al P.C. Mexican

„P.C.R., PREŞEDINTELE NICOLAE CEAUŞESCU S-AU AFLAT MEREU ALĂTURI DE POPORUL ZIMBABWE"

„Partidul Comunist Român, preşedintele Nicolae Ceauşescu, România s-au aflat mereu alături de poporul zimbabwe în lupta sa de eliberare. Iată de ce doresc să folosesc prilejul cînd sărbătorim momentul independenţei, pentru a spune P.C.R., poporului român şi conducătorului său, preşedintele Nicolae Ceauşescu : «Vă mulţumim, prieteni, vă mulţumim, tovarăşi de luptă ! Aţi înfăptuit o operă minunată ! Victoria noastră este o victorie comună»".

ROBERT MUGABE
preşedintele Z.A.N.U. (P.F.)
prim-ministru al Republicii Zimbabwe

„ÎN ROMÂNIA, ÎN PREŞEDINTELE NICOLAE CEAUŞESCU, POPORUL PALESTINIAN ARE UN PRIETEN DE NĂDEJDE"

„Menţionăm plini de bucurie ajutoarele neprecuţite pe care le dau poporului palestinian România, poporul român, sub conducerea preşedintelui Nicolae Ceauşescu. Urmărim întotdeauna cu interes rolul constructiv al celui mai drag prieten al nostru pentru o pace trainică în lume, în special în Orientul Mijlociu".

YASSER ARAFAT
preşedintele Comitetului Executiv al Organizaţiei pentru Eliberarea Palestinei

„LA ELIBERAREA MOZAMBICULUI A PARTICIPAT ŞI POPORUL ROMÂN, PARTIDUL SĂU COMUNIST"

„Solidaritatea Partidului Comunist Român, a României socialiste cu Mozambicul s-a dezvoltat şi s-a consolidat de-a lungul luptei noastre de eliberare naţională împotriva colonialismului portughez. Putem spune că la eliberarea noastră a participat şi poporul român, şi partidul său comunist, condus de marele lider Nicolae Ceauşescu, care ne-a acordat necondiţionat tot sprijinul".

SAMORA MOISES MACHEL
preşedintele partidului FRELIMO şi al Republicii Populare Mozambic