SALĂ DE LECTURA

PROLETARI DIN TOATE ŢĂRILE, UNIŢI-VĂ!

Scînteia

ORGAN AL COMITETULUI CENTRAL AL PARTIDULUI COMUNIST ROMÂN

Anul LI Nr. 12 149 | Duminică 13 septembrie 1981 | 6 PAGINI — 30 BANI

LA INVITAŢIA PREŞEDINTELUI NICOLAE CEAUŞESCU, IERI A ÎNCEPUT

Vizita oficială de prietenie a Alteţei Sale şeicul Jaber Al-Ahmad Al-Jaber Al-Sabah, emirul statului Kuweit

O nouă ilustrare a bunelor relaţii româno-kuweitiene, a dorinţei comune de a extinde colaborarea reciproc avantajoasă dintre cele două ţări şi popoare

Sosirea în Capitală

La invitaţia preşedintelui Republicii Socialiste România, tovarăşul Nicolae Ceauşescu, simbătă a sosit în Capitală, într-o vizită oficială de prietenie în ţara noastră, Alteţa Sa şeicul Jaber Al-Ahmad Al-Jaber Al-Sabah, emirul statului Kuweit.

Noul dialog la nivel înalt româno-kuweitian se înscrie ca un moment important şi semnificativ în dezvoltarea relaţiilor de prietenie şi colaborare multilaterală dintre ţările şi popoarele noastre. El vine să demonstreze, totodată, hotărîrea României şi Kuweitului de a conferi un conţinut şi mai bogat relaţiilor bilaterale, precum şi conlucrării pe tărîmul vieţii internaţionale, pentru a-şi aduce o contribuţie de seamă la cauza păcii, a luptei popoarelor pentru făurirea unei lumi mai bune şi mai drepte. Vizita înaltului sol al poporului kuweitian constituie, totodată, o grăitoare expresie a bunelor relaţii pe care România le întreţine cu ţările arabe prietene, cu toate statele care au păşit pe calea dezvoltării libere, independente, relaţii bazate pe încredere, colaborare şi prietenie trainică.

Ceremonia sosirii a avut loc pe aeroportul Otopeni, împodobit sărbătoreşte. Pe frontispiciul aerogării se aflau portretele preşedintelui Nicolae Ceauşescu şi Alteţei Sale şeicul Jaber Al-Ahmad Al-Jaber Al-Sabah, încadrate de drapelele Republicii Socialiste România şi statului Kuweit. Pe mari pancarte se puteau citi, în limbile română şi arabă, urările: „Bun venit în Republica Socialistă România Alteţei Sale şeicul Jaber Al-Ahmad Al-Jaber Al-Sabah, emirul statului Kuweit!". „Să se dezvolte continuu bunele relaţii statornicite între Republica Socialistă România şi statul Kuweit, în interesul şi spre binele ambelor popoare, al cauzei păcii şi înţelegerii în lume!".

În întîmpinarea înaltului oaspete a venit tovarăşul Nicolae Ceauşescu, preşedintele Republicii Socialiste România.

Se aflau, de asemenea, prezenţi tovarăşii Ilie Verdeţ, Cornel Burtică, Virgil Cazacu, Ion Dincă, Ludovic Fazekas, Gheorghe Pană, Ion Pătan, Gheorghe Rădulescu, Ştefan Andrei, Emilian Dobrescu, Nicolae Giosan, membri ai guvernului, generali şi ofiţeri.

Pe aeroport se aflau, de asemenea, şefi de misiuni diplomatice ai unor ţări arabe acreditaţi în ţara noastră, precum şi reprezentantul permanent al Organizaţiei pentru Eliberarea Palestinei la Bucureşti.

Aeronava cu care călătoreşte înaltul oaspete a aterizat la ora 11.30.

Preşedintele Nicolae Ceauşescu a adresat un călduros bun venit Alteţei Sale şeicul Jaber Al-Ahmad Al-Jaber

(Continuare în pag. a III-a)

Începerea convorbirilor oficiale

La Palatul Consiliului de Stat au început, simbătă, convorbirile oficiale între preşedintele Republicii Socialiste România, tovarăşul Nicolae Ceauşescu, şi emirul statului Kuweit, şeic Jaber Al-Ahmad Al-Jaber Al-Sabah.

La convorbiri participă:

Din partea română — Ion Dincă, prim viceprim-ministru al Guvernului Republicii Socialiste România, Cornel Burtică, viceprim-ministru al guvernului, ministrul comerţului exterior şi cooperării economice internaţionale, Emilian Dobrescu, viceprim-ministru al guvernului, preşedintele Comitetului de Stat al Planificării, Ştefan Andrei, ministrul afacerilor externe, Gheorghe Caranfil, ministrul industriei chimice, Petre Gigea, ministrul finanţelor, Vasile Pungan, ministru secretar de stat, consilier al preşedintelui Republicii, Ştefan Birlea, directorul cabinetului preşedintelui Republicii, Silviu Curticeanu, secretar prezidenţial şi al Consiliului de Stat, Marcel Dinu, director în Ministerul Afacerilor Externe.

Din partea kuweitiană — Abdul Rahman Salim Al Ateeqi, consilier la cabinetul emirului, Jassim Khalid Al Marzook, ministrul comerţului şi industriei, Abdullatif Yusuf Al Hamad, ministrul finanţelor şi al planificării, Rashed Abdul Aziz Al-Rashed, subsecretar de stat la Ministerul Afacerilor Externe, Mohammed Darwish Al Arady, subsecretar de stat la divanul emirului, Ali Essa Al Wazzan, subsecretar de stat la Ministerul Comerţului şi Industriei, Ibrahim Mohammed Al Shatti, directorul cabinetului emirului, Adel Najmundeen Al Jaraah, ambasadorul statului Kuweit în România, Khalid Al Babtein, consilier în departamentul politic din M.A.E., Mohamad Hassan, director general al Companiei kuweitiene de aprovizionare.

Preşedintele Nicolae Ceauşescu a salutat cu căldură vizita şeicului Jaber Al-Ahmad Al-Jaber Al-Sabah, exprimîndu-şi convingerea că schimbul de vederi pe care-l vor avea se va încheia cu rezultate rodnice, contribuind astfel la dezvoltarea şi aprofundarea raporturilor româno-kuweitiene în toate sectoarele de activitate.

Şeicul Jaber Al-Ahmad Al-Jaber Al-Sabah a mulţumit călduros pentru invitaţia de a vizita România, afirmîndu-şi, la rîndul său, încrederea că actuala vizită, înţelegerile la care se va ajunge cu acest prilej vor stimula şi mai mult bunele relaţii dintre ţările şi popoarele noastre.

Sub semnul dorinţei comune de a conferi noi dimensiuni colaborării bilaterale, convorbirile oficiale româno-kuweitiene la nivel înalt au prilejuit o analiză a evoluţiei actuale a relaţiilor dintre cele două ţări, şi în mod deosebit a căilor şi posibilităţilor pentru dezvoltarea lor în continuare.

Preşedintele Nicolae Ceauşescu şi şeicul Jaber Al-Ahmad Al-Jaber Al-Sabah au subliniat cu satisfacţie că, în perioada care a trecut de la vizita şefului statului român în Kuweit, în anul 1976, relaţiile româno-kuweitiene au cunoscut o evoluţie ascendentă. S-a lărgit conlucrarea pe tărîm politic, economic şi în alte domenii de activitate, pe baza deplinei egalităţi, stimei, respectului şi avantajului reciproc.

Apreciind rezultatele obţinute, cei doi şefi de stat au subliniat că sînt premise pentru intensificarea colaborării şi cooperării româno-kuweitiene în diverse domenii de interes reciproc, pentru dezvoltarea şi diversificarea schimburilor comerciale, în folosul ambelor ţări şi popoare, al cauzei păcii, destinderii şi înţelegerii internaţionale.

S-a exprimat dorinţa de a explora şi valorifica posibilităţile existente în vederea consolidării şi amplificării cooperării în ramuri economice de bază, inclusiv a cooperării în producţie, realizării în comun a unor obiective industriale de interes reciproc şi constituirii unor societăţi mixte de producţie şi comercializare pentru a oferi posibilitatea unei

(Continuare în pag. a III-a)

Dineu oficial oferit de preşedintele Nicolae Ceauşescu în onoarea Alteţei Sale şeicul Jaber Al-Ahmad Al-Jaber Al-Sabah

Preşedintele Republicii Socialiste România, tovarăşul Nicolae Ceauşescu, a oferit, simbătă, un dineu oficial în onoarea Alteţei Sale şeicul Jaber Al-Ahmad Al-Jaber Al-Sabah, emirul statului Kuweit.

Au luat parte tovarăşii Ilie Verdeţ, Iosif Banc, Emil Bobu, Cornel Burtică, Virgil Cazacu, Ion Dincă, Ludovic Fazekas, Gheorghe Pană, Ion Pătan, Dumitru Popescu, Gheorghe Rădulescu, Ştefan Voitec, Ştefan Andrei, Emilian Dobrescu, Petru Enache, Mihai Gere, Nicolae Giosan, Marin Rădoi, Richard Winter, Ilie Rădulescu, Angelo Miculescu, miniştri, conducători de instituţii centrale, organizaţii de masă şi obşteşti, reprezentanţi ai vieţii ştiinţifice şi culturale, alte persoane oficiale.

Au participat Abdul Rahman Salim Al Ateeqi, Jassim Khalid Al Marzook, Abdullatif Yusuf Al Hamad, general-major Salim Al Humood Al Sabah, Rashed Abdul Aziz Al-Rashed, Abdul Aziz Kamel, Mohammed Darwish Al Arady, Ibrahim Mohammed Al Shatti, Adel Najmundeen Al Jaraah, alte persoane oficiale care îl însoţesc pe emirul Kuweitului în vizita sa în România.

În timpul dineului, desfăşurat într-o atmosferă cordială, preşedintele Nicolae Ceauşescu şi Alteţa Sa şeicul Jaber Al-Ahmad Al-Jaber Al-Sabah au rostit scurte toasturi.

Preşedintele României, TOVARĂŞUL NICOLAE CEAUŞESCU, salutînd încă o dată, cu căldură, prezenţa înaltului oaspete pe pămîntul ţării noastre, a exprimat şi în acest cadru dorinţa ca vizita să marcheze un nou moment important în dezvoltarea relaţiilor dintre România şi Kuweit, în toate domeniile de activitate, îndeosebi în extinderea colaborării economice, tehnico-ştiinţifice şi culturale, în interesul ambelor popoare. Dorim, de asemenea, a spus preşedintele României, să dezvoltăm o bună colaborare şi pe plan internaţional, pentru o politică de destindere, de independenţă naţională şi de pace.

La rîndul său, emirul Kuweitului, ALTEŢA SA ŞEICUL JABER AL-AHMAD AL-JABER AL-SABAH, mulţumind încă o dată preşedintelui Republicii Socialiste România, guvernului şi întregului popor român pentru primirea călduroasă ce i s-a făcut în România, a exprimat hotărîrea ţării sale de a acţiona pentru dezvoltarea continuă a legăturilor de prietenie între România şi Kuweit, între popoarele kuweitian şi român.

Cei doi şefi de stat au toastat pentru întărirea continuă pe multiple planuri a relaţiilor de prietenie şi colaborare dintre România şi Kuweit, în interesul ambelor ţări şi popoare, pentru o cît mai bună colaborare între popoarele român şi kuweitian.

Au fost intonate imnurile de stat ale Republicii Socialiste România şi Kuweitului.

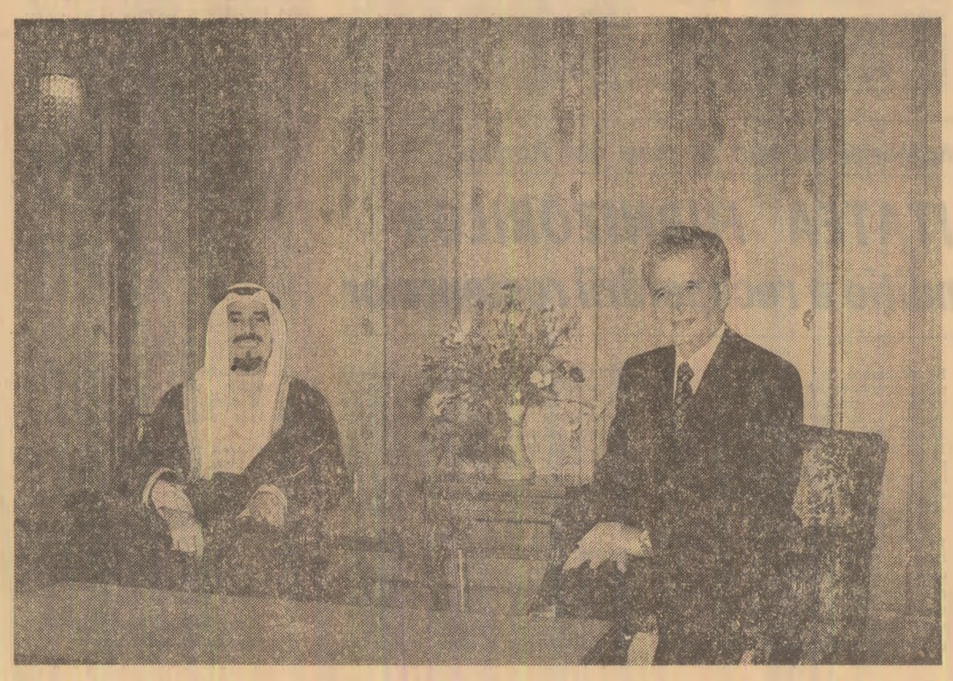

TOVARĂŞUL NICOLAE CEAUŞESCU

a primit pe ministrul pescuitului şi economiei maritime din Republica Islamică Mauritania

Preşedintele Republicii Socialiste România, tovarăşul Nicolae Ceauşescu, a primit simbătă pe locotenent-colonel Soumare Silmane, membru al Comitetului Militar de Salvare Naţională din Republica Islamică Mauritania, ministrul pescuitului şi economiei maritime, aflat într-o vizită în ţara noastră.

La întrevedere a luat parte Marin Capisizu, ministru secretar de stat la Ministerul Agriculturii şi Industriei Alimentare, şeful Departamentului industriei alimentare.

A fost de faţă Mohameden Ould Ahmedou Salem, ambasadorul Republicii Islamice Mauritania la Bucureşti.

Ministrul mauritan a înmînat tovarăşului Nicolae Ceauşescu un mesaj de prietenie din partea preşedintelui Comitetului Militar de Salvare Naţională, şeful statului şi al guvernului Republicii Islamice Mauritania, locotenent-colonel Mohamed Khouna Ould Haidalla, în care sînt transmise urări personale de sănătate, împreună cu înalta sa apreciere faţă de şeful statului român.

Tovarăşul Nicolae Ceauşescu a mulţumit şi a rugat să se transmită şefului statului mauritan, membrilor Comitetului Militar de Salvare Naţională cele mai bune urări iar poporului mauritan prosperitate şi bunăstare.

În cadrul convorbirii au fost relevate cu satisfacţie bunele relaţii de prietenie şi colaborare dintre România şi Mauritania şi au fost examinate posibilităţile extinderii şi aprofundării raporturilor, de conlucrare dintre cele două ţări. S-a apreciat că un domeniu important în care România şi Mauritania pot să-şi diversifice conlucrarea reciproc avantajoasă îl constituie agricultura şi pescuitul. Au fost stabilite orientările colaborării româno-mauritane în acest sector important al economiilor naţionale ale celor două ţări. S-a relevat că intensificarea conlucrării dintre România şi Mauritania pe multiple planuri este în folosul dezvoltării economice reciproce, al cauzei păcii şi colaborării internaţionale.

În cadrul schimbului de vederi în probleme actuale ale vieţii internaţionale s-a subliniat necesitatea intensificării colaborării între ţările în curs de dezvoltare şi nealiniate, ca şi în cadrul unor organisme internaţionale în vederea accelerării dezvoltării lor economico-sociale, pentru lichidarea subdezvoltării şi făurirea unei noi ordini economice mondiale. S-a exprimat, totodată, dorinţa ca România şi Mauritania să colaboreze în continuare pe plan internaţional pentru a-şi aduce o contribuţie sporită la soluţionarea marilor probleme ale omenirii.

Întrevederea s-a desfăşurat într-o atmosferă cordială.

CĂLAN: A intrat în funcţiune prima baterie a noii cocserii

Pe platforma siderurgică din Călan a fost consemnat un important eveniment pentru siderurgia românească: intrarea în funcţiune a primei baterii de cocsificare a uzinei cocso-chimice. După perioada de uscare şi încălzire a zidăriei, care a început în urmă cu cîteva luni, în cursul zilei de ieri constructorii, proiectanţii şi beneficiarul acestei importante investiţii — Întreprinderea „Victoria" din Călan — au trăit emoţia elaborării celei dintîi şarje de cocs.

Cîteva date tehnico-economice despre noua cocserie ne oferă inginerul Dumitru Bucur, directorul Întreprinderii „Victoria" din Călan: „Este prima baterie de cocsificare realizată integral cu utilaje şi echipamente de fabricaţie românească, cu o capacitate de 330 000 tone cocs metalurgic pe an. Proiectantul — IPROMET Bucureşti — şi constructorul — Întreprinderea de construcţii siderurgice Hunedoara, producătorii de utilaje din ţară — s-au străduit să dea în producţie acest important obiectiv siderurgic, care va contribui la reducerea efortului valutar al ţării prin folosirea în bună măsură a cărbunelui cocsificabil din Valea Jiului".

Bateria de cocsificare care a început să producă este constituită din utilaje şi instalaţii cu un înalt grad de tehnicitate, dintre care se detaşează maşina de şarjare, realizată pentru prima oară în ţară la Întreprinderea „1 Mai" din Ploieşti. Este un utilaj deosebit de complex, în greutate de 450 tone, cu peste 15 mecanisme ce funcţionează simultan, iar unele dintre ele interconditionat.

Din rîndurile constructorilor şi beneficiarului, care au acţionat în strînsă colaborare la realizarea acestui obiectiv, am notat cîteva nume de oameni ce s-au evidenţiat în mod deosebit la ridicarea primei baterii de cocsificare din Călan: formaţia de lucru a maistrului zidar Ianoş Simo, echipele conduse de Constantin Neagoe, Eugen Petrache, Moise Feleky, Ioan Pop, Nicolae Safta, Aurel Neacşu şi Nicolae Mitu, iar din partea beneficiarului, a formaţiilor de lucru de diferite specialităţi conduse de Iohan Sturmer, Gruia Stoicoi, Vasile Bădoi şi chimistul Romulus Deleanu, şef de secţie coordonator.

Un succes pe care cei ce au contribuit la edificarea lui îl dedică apropiatei sărbători a „Zilei metalurgistului".

Sabin CERBU
corespondentul „Scînteii"

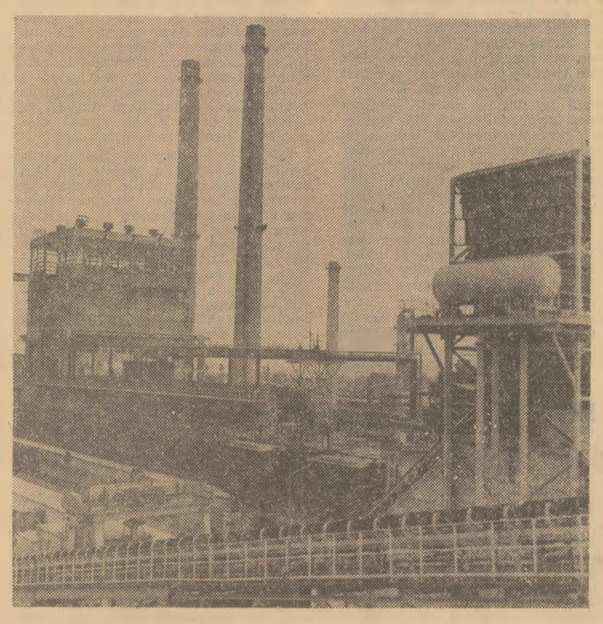

Vedere parţială a celui mai important obiectiv de pe platforma siderurgică din Călan — noua cocserie Foto: **Virgil Onoiu**

ORADEA: Producţie sporită cu consumuri mai mici

Printr-o strictă evidenţă a consumurilor energetice la fiecare instalaţie, utilaj şi loc de muncă, la Întreprinderea chimică „Sinteza" din Oradea s-au economisit în acest an peste 2 000 MWh energie electrică, 3 000 gigacalorii energie termică, 5 000 tone combustibil convenţional şi importante cantităţi de materie primă. Înlocuirea motoarelor supradimensionate cu altele mai uşoare, sectorizarea iluminatului în secţii şi ateliere, realizarea prin autoutilare a unor injectoare mai economicoase la instalaţia de ardere a apelor reziduale toxice şi recuperarea căldurii de la instalaţia respectivă sînt tot atîtea principale căi de economisire. Un fapt deosebit de semnificativ: consumul de energie electrică raportat la un milion lei producţie s-a redus cu aproape 10 MWh faţă de anul 1978, iar consumul de energie termică a scăzut de la 37,7 la 23,3 tone combustibil convenţional, concomitent cu creşterea constantă a producţiei. **(Al. Peti).**

Magistrala dobrogeană

De atîtea ori, în copilărie, am urcat în fugă dealul de cretă de la Murfatlar. Porneam din pădurea de alături, unde mii de dobrogeni întîmpinau cu cîntece şi jocuri apariţia primului colţ de iarbă în fiecare primăvară. Escaladam dealul pe poteci spiralate, albe, prăfoase, ascunzînd diabolicii Colţi ai babei. Dar nouă, copiilor, ne plăcea acolo sus, pentru că ne biciuiau vînturile văii pornite dinspre Cernavodă; pentru că, de acolo, de sus, simţeam briza mării apropiate; pentru că, de acolo, de sus, în zilele cu aer limpede, curat, cînd toate vînturile „cădeau" ca prin minune, departe, peste spinările de dealuri, se contura în ceaţă, ca un uriaş semn al mileniilor, plutind deasupra pămîntului, monumentul de la Adamclisi. Priveam înmărmuriţi în depărtări şi nu ştiam că, mult mai aproape, chiar sub picioarele noastre, ascuns în măruntaiele albe ale dealului, dormita, prins în braţele veacurilor, monumentul rupestru al Murfatlarului — catacombe şerpuind în cretă, locuri misterioase prin care ne-a fost dat să ne pierdem mai tîrziu, în anii cînd nu mai puteam urca în fugă şi desculţi potecile spiralate tivite cu mohor, cu pir, cu pelin şi colilie de Murfatlar.

Ne căzuse în mînă, tot în anii de şcoală, publicaţia „Analele Dobrogei", din anul 1922. Un inginer cu imaginaţie debordantă, legăna năluca unui canal între Dunăre şi Mare, vis reînsufleţit din visurile lui Bălcescu, care vedea în Dobrogea Eldorado-ul românesc. Proiectul lui prevedea ca nu departe de piciorul dealului, la Valul lui Traian, canalul să se metamorfozeze în două tuneluri maritime gemene, coborînd spre mare, purtînd prin întunecimea lor navele pornite dinspre Cernavodă. Le povesteam tovarăşilor de fugă pe poteci presărate cu Colţul babei gîndul acela înfierbîntat şi ne opream privirile asupra traseului imaginar la fel cum ni le opream asupra îndepărtatului monument triumfal al lui Traian de la Adamclisi: cu admiraţie mută. Era un vis românesc, căruia încercam să-i pipăim contururile cu toată puterea noastră de trăire. Viitorul de atunci este acum prezent. În acest ultim septembrie am revenit la dealul de cretă al Murfatlarului. Prin trupul lui masiv s-a croit un drum trapezoidal, făurind două dealuri dintr-unul singur. La rădăcină, pantele lor sînt betonate, oprind riurile subterane să ţîşnească arteziene. Toate gîndurile, toate privirile, toate energiile a mii de oameni înarmaţi cu redutabile maşini sînt concentrate aici — albie de 70 de metri adîncime. Oamenii zidesc istorie, viitorul canal, realitate de o superbă concreteţe, istorie vie. Visul Bălcescului s-a aprins ca o torţă în fiecare suflet românesc, depăşindu-se pe sine, construindu-se material şi triumfal în materia vie a Dobrogei.

De-acum încolo, de cîte ori vom urca aceste dealuri de cretă, vom avea sentimentul că istoria din negura Adamclisiului a intrat definitiv în orbita Murfatlarului, fără întrerupere, urcînd spiralat columna neamului nostru; că istoria tăcută a catacombelor de alături reînvie şi ea, topită în şuvoiul creator al istoriei construcţiei socialiste — monument pe măsura măreţiei acestor vremuri plămădite de gîndul şi de fapta noastră.

De aici, de sus, se vede bine cum vine întins canalul dinspre Cernavodă şi cum coboară repezit spre oglinzile lichide de la Agigea.

Dionisie ŞINCAN

Pregătirea noii recolte — marea răspundere a tuturor oamenilor de la sate

Relatări ale corespondenţilor noştri din judeţe — în pagina a II-a

BOTOŞANI: Un nou ansamblu de locuinţe

În municipiul Botoşani au început lucrările de construcţii la un nou ansamblu de locuinţe, sub denumirea de Griviţa II. Aici se vor înălţa 1 560 de apartamente în blocuri cu cîte 3 şi 4 etaje, cu 5 000 mp spaţii comerciale grupate într-un centru de cartier, o şcoală generală cu 24 săli de clasă şi o sală de sport, o grădiniţă, o creşă, un parc. Lucrările de construcţie ale noului ansamblu de locuinţe, care va face legătura între cartierul Parcul Tineretului şi zona centrală a oraşului, se vor încheia în semestrul al doilea al anului viitor. **(Silvestri Ailenei).**

PREGĂTIREA NOII RECOLTE — MAREA RĂSPUNDERE A TUTUROR OAMENILOR DE LA SATE

ALBA: Sămînța se cere „tratată" și cu spirit de responsabilitate

În unitățile agricole din județul Alba, însămînțările de toamnă au început. Deocamdată se seamănă plantele furajere, dar peste cîteva zile se va trece la orz, iar apoi la grîu. La această oră, semănătorile așteaptă să intre în terenul bine pregătit. În majoritatea cooperativelor agricole de producție din județ acesta este stadiul pregătirilor. Dar sămînța ?

— La orz — ne spune tovarășul inginer Alexandru Dan, director la direcția agricolă județeană, avem asigurate 4 000 tone de sămînță din soiul Miraj, întreaga cantitate necesară. Din afara județului am primit 90 de tone sămînță de elită. La grîu, sămînța necesară — 8 000 tone — este, de asemenea, asigurată. Primim din alte județe 800 tone elită. Structura soiurilor de grîu a fost stabilită pe județ și în fiecare unitate în parte. Sămînța de elită este repartizată fermelor specializate din cooperativele agricole de producție Vințu de Jos, Lunca Mureș, Ohaba, Teiuș, Sebeș și Mihalț, precum și I.A.S. Jidvei. Din această toamnă vom semăna și soiuri noi : Fundulea 29 și Turda 1.

Există în fiecare unitate sămînța necesară acum, cu cîteva zile înainte de a fi pusă sub brazdă ? Depinde de răspunderea cu care s-au preocupat conducerile acestora, specialiștii. Și la asigurarea sămînței fruntașii sînt tot fruntași. În cooperativele agricole de producție Vințu de Jos, Galda de Jos, Șard, Războieni, Lancrăm și altele, care au obținut anul trecut cele mai mari producții la grîu pe județ, sămînța a fost pregătită din vreme. În alte unități însă se mai așteaptă buletinele de analiză.

„Avem buletin roșu pentru orz și pentru 20 tone de grîu din soiul Potaisa — ne arată documentele inginerul Dorin Ponoran, șeful fermei vegetale de la cooperativa agricolă de producție din Ciugud. Așteptăm rezultatul analizelor de laborator pentru 20 tone de grîu din soiul Iulia. A trebuit să recondiționăm a doua oară sămînța". Deci treaba este făcută doar pe jumătate și nici atîta dacă avem în vedere faptul că unitatea trebuie să-și mai procure prin schimb 15 tone de grîu din soiul Dacia. Nu ar fi de mirare să constatăm la vremea respectivă că semănătorile stau pentru că... se așteaptă sămînța.

La cooperativa agricolă din Oarda de Jos urmează să se însămînțeze în această toamnă 250 hectare cu grîu și 50 hectare cu orz. Președintele unității, Virgil Dura, este liniștit în privința sămînței și lasă să se înțeleagă că problema nu îi intră în atribuții. „După cîte știu, mai avem ceva sămînță de schimbat — spunea el. Nu cunosc întocmai ce soiuri de grîu s-a stabilit să punem, dar îmi aduc aminte că sînt două sau trei. Le știe tovarășa ingineră". Firește, specialistul este acela care răspunde în primul rînd de calitatea lucrărilor, a sămînței, de asigurarea densității la hectar. Dar conducătorul unității ce preocupări are ? El nu poartă răspunderea pentru recolta viitoare ?

Zilele care premerg declanșarea semănatului trebuie folosite din plin pentru ca și în unitățile întîrziate să se rezolve problema sămînței. Pentru aceasta este necesar să se acționeze energic, de urgență. Se impune, de asemenea, un control al organelor agricole județene, al consiliilor unice agroindustriale, în fiecare unitate pentru a avea garanția că, peste tot, campania de însămînțări este temeinic pregătită și se va încheia la termenul prevăzut.

Ștefan DINICĂ

BRAȘOV: Însămînțările au început, dar persistă probleme nerezolvate

În unele unități agricole din județul Brașov a început semănatul orzului de toamnă. Peste puține zile va trebui să înceapă și semănatul celorlalte culturi. Dată fiind importanța acestei lucrări pentru recolta anului viitor, în mod firesc se pune întrebarea : care este stadiul asigurării și pregătirii sămînței necesare în această toamnă ? Întrebarea am adresat-o unor cadre din conducerea direcției agricole a județului, centrului de semințe și laboratorului pentru controlul sămînțelor. Din răspunsurile primite s-a desprins faptul că organele respective, ca și unitățile agricole din județ acordă importanța cuvenită asigurării sămînțelor din soiuri superioare, generațiile 1 și 2. Pe baza analizelor întocmite din timp s-a stabilit că o bună parte a unităților agricole și-au asigurat din producția proprie sămînța necesară la toate culturile de toamnă, care a fost în cea mai mare parte analizată la laborator.

Există însă unități care, fie din cauză că o parte din sămînța pe care au pregătit-o pentru această toamnă, și ne referim la grîu, a fost atacată de unele boli (mălura pitică), fie din alte motive, vor trebui să-și procure o parte din sămînța necesară prin schimb de la centrul de semințe.

Tovarășul ing. Constantin Runceanu, șeful centrului de semințe, ne spunea că centrul dispune de cantități suficiente. Potrivit repartițiilor M.A.I.A. — ne-a spus dînsul — direcția agricolă a județului ne-a trimis desfășurătorul pe baza căruia se face schimbul cu unitățile care nu au asigurat în totalitate sămînța necesară. Numai că această operație este mult întîrziată. Abia 12 unități s-au prezentat pînă la 9 septembrie să-și ridice sămînța. Există însă și un alt aspect. O parte din sămînța de grîu destinată unităților deficitare se primește din județele Buzău, Bihor și Brăila, dar numai o mică parte a sosit la Brașov. Direcția agricolă a județului, ca și centrul de semințe fac apel la organele respective din cele trei județe să livreze neîntîrziat cantitățile stabilite.

Legată de asigurarea sămînței, se mai ridică o problemă. Din diferite motive, cîteva unități agricole din județ nu dispun de cantitățile necesare de grîu pentru schimb cu centrul de semințe. Direcția generală a agriculturii a cerut organelor de resort aprobarea ca acestor unități să li se asigure totuși sămînța necesară, fie sub forma împrumutului pînă la viitoarea recoltă, fie contra cost. Deocamdată nu s-a primit nici un răspuns, iar timpul trece. Ing. Otilia Mureșan, șeful laboratorului pentru controlul sămînțelor, ne-a vorbit despre activitatea de analiză pe care o desfășoară laboratorul cu oarecare automulțumire. Este adevărat că aici sînt vizibile eforturile care se depun pentru a intensifica controlul sămînțelor. Dar este îndreptățită cu ceva automulțumirea cînd din cele 2 800 tone grîu și 1 810 tone orz au fost analizate numai 1 671 tone grîu și, respectiv, 1 046 tone orz, din care s-au respins circa 350 tone grîu și orz care nu s-au încadrat în STAS, cînd practic această lucrare trebuia să fie încheiată pînă acum ? Desigur, nu. Ceea ce nedumerește este faptul că și în privința calității sămînței există o neconcordanță între cele 3 organe județene. În timp ce specialiștii de la laboratorul pentru controlul sămînțelor afirmă că întreaga cantitate de sămînță ce urmează să fie introdusă în sol în această toamnă este din înmulțirea 1 și 2, cei de la direcția agricolă sînt de părere că centrul de semințe are puțină sămînță de grîu din înmulțirile respective. Pe cine să credem ?

Nicolae MOCANU

În actualitate: înmulțirea soiurilor superioare de grîu cu înaltă capacitate productivă

Se știe că folosirea soiurilor și hibrizilor de mare productivitate, cu însușiri genetice, fiziologice, tehnologice și calitativ superioare, cu plasticitate ecologică și o bună adaptabilitate constituie unul dintre cele mai eficiente mijloace de sporire a recoltelor. Un alt factor important în obținerea de producții mari îl constituie sămînța cu valoare biologică și cu indici calitativ superiori, care contribuie la manifestarea, în condițiile aplicării unor tehnologii corespunzătoare de cultură, a întregului potențial productiv și calitativ al soiurilor și hibrizilor cultivați.

Din aceste considerente, în scopul ridicării continue a producției agricole în țara noastră, secretarul general al partidului, tovarășul Nicolae Ceaușescu, a indicat să fie create și cultivate în țara noastră soiuri și hibrizi de plante cu o înaltă capacitate productivă și să se folosească semințe de calitate superioară. Această problemă a fost subliniată din nou la recenta Consfătuire de lucru de la C.C. al P.C.R. cu cadre din cercetare și învățămînt, din agricultură, industria alimentară, silvicultură și gospodărirea apelor. Cu această ocazie a fost trasată sarcina ca la însămînțările din cultura mare să fie folosite numai semințe din înmulțirile I și a II-a. Îndeplinirea acestei sarcini prezintă o mare importanță. După cum se știe, asemenea semințe prezintă o valoare biologică, vitalitate și vigoare mai ridicate, elemente care contribuie la obținerea de producții mari. Pentru traducerea în viață a sarcinilor trasate de secretarul general al partidului privind asigurarea agriculturii noastre cu semințe de calitate superioară, sarcină care, începînd din acest an, revine Academiei de științe agricole și silvice, au fost luate o serie de măsuri. În toamna acestui an se organizează loturi semincere la cereale păioase, astfel încît în anul 1982 să se asigure întregul necesar de semințe pe specii și soiuri potrivit structurii stabilite, atît din categoriile biologice superioare, cît și din înmulțirea I și a II-a. Pentru organizarea acestor loturi la cereale păioase de toamnă dispunem de întregul necesar de semințe superelită (1 000 tone), elită (circa 20 000 tone) și înmulțirea I (circa 120 000 tone). Urmează ca prin înmulțirea acestora să se obțină în anul 1982 circa 20 000 tone sămînță elită, 200 000 tone sămînță înmulțirea I și 600 000 tone înmulțirea a II-a. Aceste cantități vor satisface în totalitate necesarul pentru însămînțarea în toamna anului 1982 a întregii suprafețe de peste 3 milioane hectare cu cereale de toamnă numai cu semințe din înmulțirea I și înmulțirea a II-a.

Pentru asigurarea cantitativă și calitativă a acestor semințe, Academia de științe agricole și silvice, prin institutele de profil și stațiunile de cercetări agricole, va asigura organizarea și îndrumarea tehnică corespunzătoare, prelucrarea și valorificarea acestora. Se cere însă ca și în unitățile agricole producătoare de semințe să se aplice întregul complex de măsuri tehnologice prevăzute pentru loturile semincere. Specialiștii din unitățile agricole trebuie să acționeze tocmai în aceste zile, pregătind cu cea mai mare grijă terenul, aplicînd punct cu punct celelalte măsuri stabilite în această direcție.

Ing. Ion PĂCURAR
șef de laborator la I.C.C.P.T. Fundulea, județul Călărași

OLT: Prioritate lucrărilor de pregătire a patului germinativ

Recoltele bune de grîu obținute în acest an de oamenii muncii de pe ogoarele județului Olt i-au îndemnat să muncească și mai intens pentru a pregăti viitoarea recoltă. Pînă la această dată s-au executat arături pentru însămînțări pe mai bine de 77 000 ha, din care circa 73 000 ha sînt gata pentru incorporarea sămînței. De asemenea, s-au însămînțat cu plante furajere — rapiță, lolium, borceag — 14 482 ha, ceea ce înseamnă 90,5 la sută din suprafețele prevăzute.

În unitățile agricole se acționează pentru a se pregăti un bun pat germinativ. De exemplu, în cele din consiliul agroindustrial Vișina au fost pregătite pentru semănatul grîului și orzului 60 la sută din suprafețele prevăzute. Referitor la calitatea lucrărilor, tovarășul Florea Striinu, inginer-șef al consiliului Vișina, ne spunea : „În condițiile acestei toamne secetoase, pentru a asigura un bun pat germinativ, am apelat la irigații. Acolo unde nu am putut executa o arătură de bună calitate s-au administrat 500 mc apă la hectar — și apoi s-a arat la 21—23 cm. După discuit a rezultat un bun pat germinativ". Și în alte unități agricole se acordă o mare atenție pregătirii terenului. În consiliul agroindustrial Stoicănești, de exemplu, prin trei discuiri repetate s-a afînat solul pînă la adîncimea de 12—14 cm. La fel s-a procedat și se lucrează la cooperativa agricolă Seaca. Din aceleași motive — solul este uscat — în consiliul agroindustrial Caracal, după efectuarea lucrărilor de discuire terenul se tăvălugește. Sînt asigurate așadar condiții bune ca semănatul orzului să înceapă în săptămîna următoare, iar cel al grîului — în jurul datei de 24—25 septembrie.

Emilian ROUĂ

În județul Brașov a început însămînțarea cerealelor păioase de toamnă. **În imagine**, un aspect de la cooperativa agricolă din comuna Prejmer, unde acum se seamănă orzul și orzoaica de toamnă pe o suprafață de 400 hectare
Foto: N. Buică

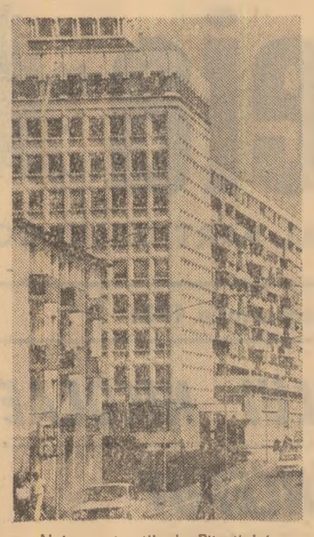

Noi construcții ale Piteștiului

Din materiale refolosibile, produse de larg interes gospodăresc

Lucrătorii din cooperativele meșteșugărești din județul Tulcea și-au sporit eforturile pentru valorificarea materialelor refolosibile existente în unitățile economice din județ și a celor care rezultă în secțiile proprii de prestări servicii. Acționînd în această direcție, în perioada care a trecut din acest an ei au redus cheltuielile materiale la 1 000 lei producție-marfă cu 54 lei. Altfel exprimate, aceste reduceri înseamnă peste 12 milioane lei. Din resturile de lemn și metal cooperativa „Prestarea" din Tulcea produce galerii pentru perdele, stative și ciubere pentru flori, uși pentru sobe, fîrașe, pilnii. Tot aici au început să se confecționeze cutii pentru scule necesare diferiților meseriași. Se remarcă inventivitatea meșteșugarilor din Măcin, care, din resturile de blană foarte mici rezultate de la secția confecții haine de blană, din alte resurse refolosibile, confecționează ornamente pentru mii de felicitări pe care le execută în fiecare an. **(Neculai Amihulesei).**

În slujba nobilelor idealuri ale libertății și dreptății sociale

125 de ani de la nașterea Sofiei Nădejde

Femeile din România au înscris nume ilustre în rîndul personalităților profund atașate curentului de înnoiri democratice, luptei pentru progres social și emancipare națională. Între acestea se află și Sofia Nădejde, militantă și publicistă socialistă remarcabilă, apreciată scriitoare, de la a cărei naștere se împlinesc în aceste zile cinci sferturi de veac.

A văzut lumina zilei în orașul Botoșani, la 14 septembrie 1856. A urmat tot aici cursurile liceale. Setea de dreptate, pasiunea pentru cunoaștere, căutarea răspunsurilor adevărate la marile probleme ale vieții au apropiat-o de tînără de mișcarea socialistă. Alături de soțul ei, Ioan Nădejde, se va avînta în lupta pentru afirmarea ideilor socialiste, aducînd în slujba cauzei revoluționare nu numai o neistovită energie și putere de muncă, dar și o gîndire profundă, o remarcabilă forță de convingere.

În gazetărie s-a afirmat odată cu apariția revistei „Contemporanul", unde a publicat peste o sută cincizeci de articole. Colaborează cu articole, foiletoane, note, comentarii și traduceri la principalele organe de presă ale vremii : „Drepturile omului", „Munca", „Femeia română", „Literatura și știința", „Albina", „Arta" și „Adevărul". După ce „Contemporanul" și-a încetat activitatea, a condus cu deosebită competență revista „Evenimentul literar".

Problematica publicisticii Sofiei Nădejde este vastă — de la articole ce țineau la înlăturarea superstițiilor și ignoranței și pînă la cele privind emanciparea femeii, votul universal, starea satelor etc. Scriind despre toate aceste subiecte, Sofia Nădejde o făcea cu convingerea că ridicarea nivelului de cunoaștere, înțelegerea adevăratelor cauze ale situației grele a muncitorimii, a maselor populare reprezentau un mijloc important pentru a le face conștiente de forța lor, de capacitatea de a schimba nedreptele rînduieli sociale. **„Numai o muncitorime conștientă** — scria ea în acest sens — **se va putea dezrobi, căci dezrobirea o poate ea aștepta numai de la ea însăși !"**

Stabilindu-se împreună cu familia la București, Sofia Nădejde, femeie atît de ocupată, mamă a șase copii, cu un sever program de activitate gazetărească și numeroase proiecte literare, își făcea timp și să conferențieze la cluburile muncitorești și socialiste, la serbări populare și în fabrici din București, Craiova, Ploiești și alte localități ; pleda cu înflăcărare pentru cele mai avansate idei ale timpului, vorbea despre istoria milenară a poporului român, punea în discuție rolul femeii în societate, cerea introducerea votului universal și înlăturarea nedreptăților sociale. Pe bună dreptate s-a scris în epocă despre ea că este **„una din marile muncitoare din țara românească".**

După 1899, în activitatea Sofiei Nădejde începe să predomine creația beletristică ; scrie piese de teatru, nuvele, romane, traduce din J. Verne, Ed. de Medicis, M. Gorki, Mérimée și din alți autori străini. În amurgul existenței, după cinci decenii de activitate și aproape optzeci de ani de viață, Sofia Nădejde și-a publicat, în ziarul „Adevărul", amintirile din anii de început ai mișcării socialiste de la Iași. Sînt evocări în care se găsesc portrete remarcabile, comentarii pline de substanță despre evenimente memorabile, despre programe și alte documente ale mișcării socialiste.

În anii tinereții sale, Sofia Nădejde scrisese : **„Unii cred că mizeria nu va dispare niciodată și că societatea de azi cu toată civilizația va pieri cum a pierit cea greacă și cea romană. Alții, din contră, cred că viitorul este al omenirii, că mizeria va dispare și că nu va mai înăbuși omenirea, care trezită ca dintr-un vis greu, va merge repede către fericirea cea mult așteptată".** Aflîndu-se în rîndurile acestora din urmă cu gîndul și cu faota, Sofia Nădejde a trăit satisfacția de a apuca zorile acelor timpuri, căci s-a stins din viață în iunie 1946, cînd avea 90 de ani. Meritele cîștigate printr-o activitate bogată și îndelungată i-au înscris cu cinste numele în istoria mișcării socialiste din țara noastră.

Prof. Paul GRIGORIU

CUM SE ÎNFĂPTUIESC HOTĂRÎRILE ADUNĂRILOR GENERALE ALE OAMENILOR MUNCII?

„Fișa individuală" — o inițiativă în sprijinul creșterii calității producției

În cadrul Întreprinderii de confecții Craiova, a doua unitate ca mărime din centrala de profil a țării, își desfășoară activitatea circa 6 000 de lucrători. Un puternic detașament muncitoresc, care de-a lungul anilor a devenit recunoscut nu numai în țară, ci și peste hotare, prin produsele livrate în U.R.S.S., S.U.A., Canada, R.F. Germania, Italia, Olanda, Libia ș.a. Circa 60 la sută din volumul producției-marfă executate aici este destinat exportului. Un motiv major pentru a situa calitatea producției între sarcinile fundamentale ale întregului colectiv. Nu întîmplător, cu fiecare nouă rundă a adunărilor generale care se desfășoară se fac numeroase propuneri vizînd tocmai ridicarea continuă a calității produselor, creșterea prestigiului mărcii fabricii. Cum se înfăptuiesc aceste propuneri ? — iată tema anchetei noastre.

Redăm din programul pentru creșterea calității produselor și diversificarea sortimentației :

„Se va introduce experimental controlul statistic al fiecărei unități din întreprindere (unitatea reprezintă un grup de lucrători care execută același produs — n.n.), toate locurile de muncă urmînd a dispune de o fișă individuală de calitate".

Ce s-a întîmplat cu această propunere ? — îl întrebăm pe maistrul Constantin Cauc, din secția I, cel care a prezentat-o adunării generale.

— Peste așteptările mele, propunerea a fost receptată cu toată operativitatea de către conducerea unității, date fiindu-i efectele previzibile. Ca să înțelegeți exact despre ce este vorba, vreau să vă spun că acea fișă individuală cuprinde numele lucrătorului, produsul pe care îl execută, operațiile ce îi revin, numărul confecțiilor refuzate calitativ. Propunerea are doar un aparent rol de depistare imediată a celui ce realizează defectuos o operație. Importanța sa este mai mare pe planul ridicării calității produselor, fiindcă îl determină pe confecționer să lucreze cu cea mai mare atenție, cu toată priceperea de care e capabil, întrucît fiecare muncitor are mîndria sa profesională și nu-i este cîtuși de puțin plăcut la analizele periodice să tot fie criticat pentru muncă de slabă calitate. Ei bine, **pînă la ora actuală peste 70 la sută din lucrătorii unității dispun de asemenea fișe individuale** și pot să vă spun că față de perioada corespunzătoare a anului trecut numărul produselor deficitare din punct de vedere calitativ s-a redus la jumătate.

Iată și o altă propunere formulată în adunarea generală : **„Pentru a preveni unele neajunsuri privind calitatea finisării unor produse, în special la operațiunile de călcat pe față, piept, guler, spate etc., solicităm tehnologilor unității, ca și centralei de profil, studierea posibilității realizării prin autoutilare a unei prese de călcat detaliile confecțiilor".**

Însemnări de la Întreprinderea de confecții Craiova

— Presa solicitată — aflăm de la tehnicianul Leonida Matache, cel care a formulat propunerea — nu a fost realizată de specialiștii unității prin autoutilare, întrucît s-a dovedit mai operativ sprijinul conducerii centralei, care ne-a redistribuit instalația respectivă de la o altă unitate, unde era disponibilă. E bine și așa. Ca atare, în prezent sîntem capabili să efectuăm un finisaj exterior ireproșabil, pentru care am și primit felicitări din partea beneficiarilor.

Sînt două dintre propunerile judicioase care au fost traduse în viață cu toată promptitudinea, efectele lor fiind dintre cele mai favorabile. Urmărind însă în continuare programul de creștere a calității produselor, am constatat că în el au fost inserate prea multe propuneri cu caracter general : „Asigurarea asistenței tehnice pe schimburi cu cadre de specialitate, analiza documentațiilor tehnice de perspectivă, analiza reclamațiilor beneficiarilor" etc. Adică, propuneri obișnuite, formulate de lucrătorii din compartimentele funcționale ale unității, nicidecum de oameni ai muncii aflați în miezul fierbinte al producției, care cunosc cel mai bine problemele ce reclamă soluționare. Ne-am gîndit atunci că această situație se datorează poate faptului că în adunarea generală au luat cuvîntul 6 șefi de compartimente și numai 3 muncitori... Și dacă au vorbit numai trei muncitori, oare nu au spus nimic la adresa calității producției, nu au avut nici măcar o sugestie în acest domeniu ?

— Eu am făcut o propunere în adunarea generală — își amintește muncitoarea Elena Mirșanu. Dar, deși programul de ridicare a calității a fost supus aprobării, cu mențiunea că va fi completat ulterior cu propunerile noastre, mi-am dat seama că în fapt nu s-a procedat așa. Astfel, eu am arătat că cei peste 2 300 de tineri din unitate au fost cuprinși aproape un an în inițiativa „Organizația de tineret cu cea mai bună pregătire profesională". Un fel de concurs, de întrecere între uteciști, avînd ca obiectiv creșterea nivelului pregătirii profesionale. Această inițiativă a fost practic abandonată, fără vreun motiv anume. De aceea am ridicat problema relansării ei, stabilind criterii clare, urmărind sistematic efectele.

Interlocutorul nostru are dreptate : nu numai că propunerea formulată, bine chibzuită, judicioasă, nu a fost inclusă în programul unitar, dar a și fost dată uitării imediat, ca și cum problema ridicată nu ar fi avut nici un fel de valoare.

— De ce nu ați luat în considerare această propunere? Ați considerat-o inutilă? — am întrebat-o pe tovarășa Eugenia Albu, președintele consiliului oamenilor muncii din întreprindere.

— Nu, nu am considerat-o inutilă. Atît timp cît a existat inițiativa, a dat roade. O vreme ne-am gîndit să o reactualizăm, să facem din ea ceva viabil, însă luați cu alte probleme am omis-o. În orice caz, în cel mai scurt timp o vom revedea și o vom repune în drepturi. Dealtfel, pe linia pregătirii profesionale mai avem o inițiativă propusă într-o adunare generală anterioară, care se referă la însușirea de către fiecare lucrător a cel puțin 10 operații din procesul tehnologic. De asemenea, în anul curent, 1 600 lucrători participă la perfecționarea pregătirii profesionale la locul de muncă. Oricum, acțiunile inițiate pe această linie au avut efecte demne de evidențiat, dacă amintim că în cele 8 luni expirate din anul curent practic putem spune că au dispărut produsele refuzate de beneficiari. Bineînțeles, acesta nu este un motiv de automulțumire. Dimpotrivă, un fapt care ne îndeamnă să folosim și mai bine potențialul creator al oamenilor, să ascultăm cu și mai multă atenție propunerile lor. Aceasta este dorința atît a comitetului de partid, cît și a organului de conducere colectivă din întreprindere.

...Există deci temeiuri suficiente că la Întreprinderea craioveană de confecții hotărîrile adunărilor generale ale oamenilor muncii vor putea fi înfăptuite **întocmai, întotdeauna.**

Nicolae PETOLESCU
corespondentul „Scînteii"

Pe șantierul Trăgătoriei de țevi la rece din Roman

PUNCTUALITATEA FURNIZORILOR — principala condiție a recuperării restanțelor

Noua secție de trăgătorie la rece din cadrul Întreprinderii de țevi din Roman constituie unul din cele mai importante obiective de investiții din industria județului Neamț. Este vorba de o capacitate care, după intrarea integrală în funcțiune și atingerea parametrilor proiectați, va asigura o producție anuală de 17 000 tone țevi, cu diametre cuprinse între 8 și 130 mm. Produsele secției au o deosebită însemnătate pentru economia națională, datorită atît domeniului lor larg de utilizare (construcții de mașini, industria chimică, instalații etc), cît și faptului că fabricarea lor în țară permite renunțarea la un volum mare de importuri.

Pe scurt, țevile respective sînt așteptate „ca pîinea caldă" în diferite unități economice. Cu toate acestea, ritmul de realizare a acestui obiectiv de investiții este cu totul necorespunzător, fapt dovedit de continua replanificare a termenelor de punere în funcțiune. Termenul inițial a fost 30 iunie 1979, pentru întreaga capacitate. Lipsa unor utilaje a impus replanificarea lui pentru iulie 1980. Dar abia la începutul acestui an a intrat în funcțiune o primă capacitate de 7 000 tone, restul de 10 000 tone fiind... replanificat pentru luna martie a.c. Nici acest termen nu a fost respectat. Abia în luna iunie a intrat în exploatare o nouă capacitate de 4 000 tone, restul nefiind pus în funcțiune nici acum. Acest joc „de-a termenele" a generat o restanță în livrarea produselor de 8 590 tone în opt luni ale anului în curs.

Care sînt cauzele care au determinat aceste neajunsuri? — îl întrebăm pe inginerul Vasile Sav, directorul întreprinderii.

— Faptul că nici pînă acum nu avem în funcțiune întreaga capacitate a secției — ne spune interlocutorul — se datorește în primul rînd nelivrării de către întreprinderea „23 August" din București a unui banc de tragere de 100 tone-forță ; în al doilea rînd, ritmului de melc în care lucrează constructorii la zidirea interioarelor la două cuptoare de tratament termic și la montarea unor bancuri de tragere. Dar nu trebuie pus totul pe seama neajunsurilor din domeniul realizării acestei investiții. Dacă restanța este atît de mare, aceasta se datorește și unor lipsuri în activitatea noastră. Aș aminti în acest sens că pentru partea de capacitate din noua trăgătorie, aflată acum în funcțiune, nu am asigurat o aprovizionare ritmică cu semifabricate. După revizia făcută de curînd la utilajele secției de laminare, fluxul semifabricatelor s-a normalizat.

Împreună cu inginerul Teodor Gâfă, secretar al comitetului municipal de partid Roman, mergem în noua secție de trăgătorie la rece. Surprizele nu întîrzie să apară. Din 12 laminoare de tras la rece, doar două funcționează ; din patru cuptoare de tratament termic, unul merge, altul este în revizie, iar celelalte două... în construcție ; bazinele de degresare — unele goale, altele pline cu... apă de ploaie. Solicităm inginerului Constantin Rugină, șeful secției, explicații în legătură cu această stare de lucruri.

— Lucrăm cu capacitate redusă în primul rînd din cauza cantității mici de semifabricate care se produc chiar în întreprinderea noastră și, în al doilea rînd, datorită „locurilor înguste" la fazele de retezare și îndreptare a țevilor după laminare. Mașinile de retezat funcționează defectuos și căutăm o nouă soluție de retezare ; mașinile de îndreptat, pe care trebuia să le primim de la Combinatul de utilaj greu din Iași încă din luna mai nu au sosit pînă acum. Nici băile de degresare nu au fost folosite niciodată, fiindcă soluția tehnologică adoptată de proiectant (IPROLAM București) este necorespunzătoare.

Iată, așadar, cauzele care fac ca noua secție de trăgătorie la rece să rămînă nefinalizată. Cum se observă, este vorba nu numai de dificultăți la construcția capacității care a mai rămas de pus în funcțiune, ci și de importante neajunsuri în funcționarea părții de capacitate raportată ca intrată în producție.

Ce trebuie făcut pentru lichidarea acestei stări de lucruri, pentru aducerea cît mai grabnică a noului obiectiv de investiții la stadiul în care să producă cu întreaga capacitate? Din discuția cu directorul întreprinderii, cu șeful serviciului investiții, cu șeful secției și cîțiva maiștri din noua trăgătorie, am reținut că în luna septembrie trebuie să se acționeze energic pentru soluționarea cîtorva probleme esențiale :

1. Beneficiarul, cu sprijinul organelor orășenesc și județean de partid, al Ministerului Industriei Metalurgice și al centralei de resort, să insiste cu fermitate la furnizorii de utilaje — întreprinderea „23 August" — București, Combinatul de utilaj greu Iași, întreprinderile mecanice din Aiud și orașul Dr. Petru Groza — pentru livrarea neîntîrziată a tuturor utilajelor și instalațiilor restante.

2. Executarea de către constructorii șantierelor Trustului de instalații și montaje Iași și Trustului de instalații și lucrări de izolații București a tuturor remedierilor și lucrărilor restante.

3. Organizarea de către conducerea Întreprinderii de țevi din Roman a unei strînse colaborări între secțiile producătoare de semifabricate și secțiile de trăgătorie, astfel încît în cursul acestui an ele să ajungă la nivelul de producție planificat.

Rezolvarea problemelor respective impune însă, înainte de toate, o mai susținută mobilizare a eforturilor tuturor factorilor ce concură la realizarea acestui important obiectiv al industriei metalurgice, o temeinică organizare și coordonare a acestor eforturi, astfel ca în timpul care a mai rămas din acest an secția a doua de trăgătorie la rece să funcționeze din plin, cu întreaga capacitate.

Constantin BLAGOVICI
corespondentul „Scînteii"

IN COMERȚ, LA DISPOZIȚIA CUMPĂRĂTORILOR

Încălzitoare electrice de apă

Din gama diversă de aparate electrocasnice puse la dispoziția cumpărătorilor de către magazinele și raioanele de specialitate ale comerțului de stat fac parte și încălzitoarele electrice de apă cu acumulare de căldură sub presiune, de diferite capacități. Practice și economice în gospodărie, aceste aparate corespund celei mai moderne tehnici în domeniu.

Încălzitoarele electrice de apă răspund necesităților cotidiene din orice gospodărie. Ele sînt utile în bucătărie la spălatul vaselor și la gătit, ca și în camerele de baie, atît în gospodăriile particulare, cît și în grădinițele și fermele din mediul rural. Funcționarea încălzitoarelor electrice de apă în condiții optime nu duce la costuri ridicate, ci, dimpotrivă, aduce importante economii.

VIZITA OFICIALĂ DE PRIETENIE A ALTEȚEI SALE ȘEICUL JABER AL-AHMAD AL-JABER AL-SABAH, EMIRUL STATULUI KUWEIT

Sosirea în Capitală

(Urmare din pag. I)

Al-Sabah, la coborîrea din avion. Cei doi șefi de stat și-au strîns mîinile cu cordialitate.

Alteța Sa șeicul Jaber Al-Ahmad Al-Jaber Al-Sabah a prezentat apoi președintelui Nicolae Ceaușescu persoanele oficiale care îl însoțesc: Abdul Rahman Salim Al Ateeqi, consilier la cabinetul emirului, Jassim Khalid Al Marzook, ministrul comerțului și industriei, Abdullatif Yusuf Al Hamad, ministrul finanțelor și al planificării, general-major Salim Al Humood Al Sabah, Rashed Abdul Aziz Al-Rashed, subsecretar de stat la Ministerul Afacerilor Externe, Abdul Aziz Kamel, consilier la cabinetul emirului, Mohammed Darwish Al Arady, subsecretar de stat la divanul emirului, Ibrahim Mohamed Al Shatti, directorul cabinetului emirului, Adel Najmundeen Al Jaraah, ambasadorul statului Kuweit în România.

În continuarea ceremoniei, comandantul gărzii militare aliniate pe aeroport a prezentat onorul. Au fost intonate imnurile de stat ale celor două țări, în timp ce erau trase 21 salve de salut.

Cei doi șefi de stat au trecut în revistă garda de onoare, după care a urmat prezentarea persoanelor oficiale venite la aeroport în întîmpinarea oaspeților.

Un grup de pionieri au oferit buchete de flori președintelui Nicolae Ceaușescu și emirului Jaber Al-Ahmad Al-Jaber Al-Sabah.

Solemnitatea primirii oficiale a luat sfîrșit cu defilarea gărzii de onoare.

Numeroși oameni ai muncii aflați pe aeroport au făcut o caldă manifestare de simpatie celor doi șefi de stat. Aclamînd îndelung pentru prietenia româno-kuweitiană, ei au dat expresie deplinei satisfacții pentru noul dialog la nivel înalt dintre România și Kuweit, care deschide perspective și mai largi colaborării multilaterale dintre cele două țări și popoare.

În această atmosferă, cei doi șefi de stat au luat loc într-o mașină escortată de motociclești, îndreptîndu-se spre reședința rezervată înaltului oaspete kuweitian.

La reședință, președintele Nicolae Ceaușescu și șeicul Jaber Al-Ahmad Al-Jaber Al-Sabah s-au întreținut într-o atmosferă de caldă prietenie.

La sosire, Alteța Sa șeicul Jaber Al-Ahmad Al-Jaber Al-Sabah, emirul statului Kuweit, a acordat presei române următoarea declarație:

Aș dori, în primul rînd, să transmit poporului român prieten salutul poporului kuweitian. Noi acordăm o importanță deosebită prieteniei noastre cu România. Ne aflăm aici pentru a asigura dezvoltarea pe mai departe a acestei prietenii, pentru a explora noi zone de cooperare.

Vizita în țara dv. constituie un bun prilej pentru a schimba idei și opinii în diferite domenii în beneficiul reciproc, ca și în probleme internaționale de interes comun.

Aș dori să exprim gratitudinea noastră pentru sprijinul acordat cauzei juste a poporului arab de către Excelența Sa președintele României, de guvernul și poporul român.

Privim cu încredere dezvoltarea cooperării dintre țările noastre în toate domeniile.

Imagini de pe aeroportul Otopeni

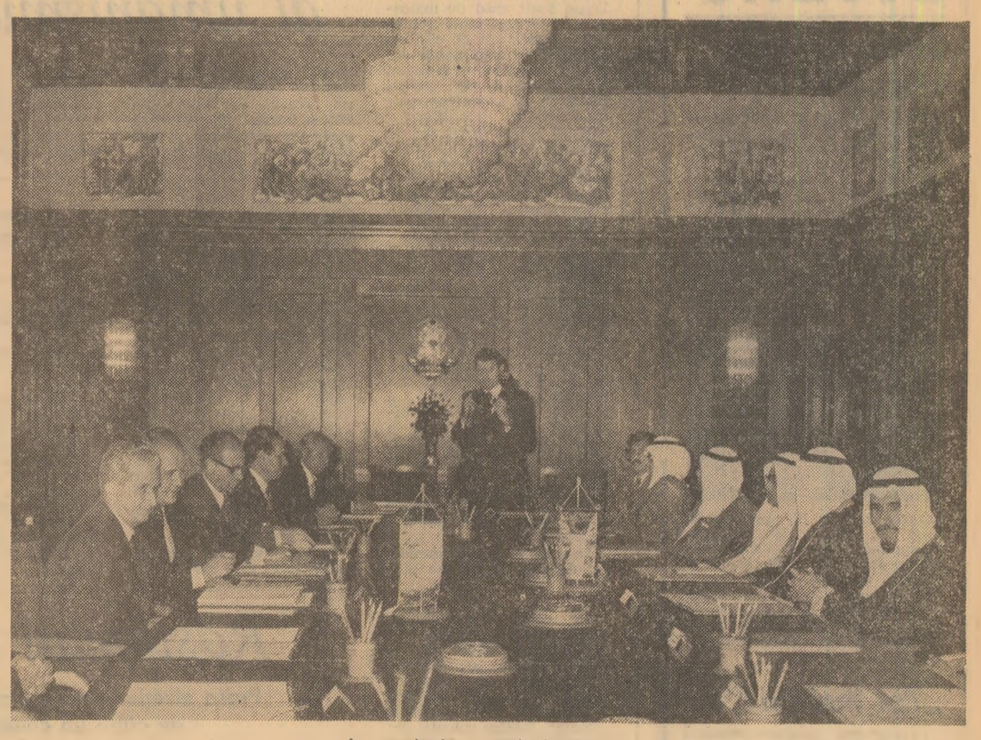

Aspect de la convorbirile oficiale

Președintele Nicolae Ceaușescu a înmînat Alteței Sale șeicul Jaber Al-Ahmad Al-Jaber Al-Sabah, emirul statului Kuweit, înaltul ordin „Steaua Republicii Socialiste România" clasa I, cu eșarfă

În cadrul unei ceremonii, simbătă după-amiază, la Palatul Consiliului de Stat, președintele Republicii Socialiste România, tovarășul Nicolae Ceaușescu, a înmînat Alteței Sale șeicul Jaber Al-Ahmad Al-Jaber Al-Sabah, emirul statului Kuweit, înaltul Ordin „Steaua Republicii Socialiste România" clasa I, cu eșarfă.

Conferirea acestui înalt ordin al Republicii Socialiste România, a subliniat tovarășul Nicolae Ceaușescu, reprezintă o expresie a prieteniei, a bunelor relații dintre popoarele român și kuweitian.

Mulțumind cu deosebită căldură președintelui Nicolae Ceaușescu pentru înalta distincție, Alteța Sa șeicul Jaber Al-Ahmad Al-Jaber Al-Sabah a arătat, la rîndul său, că apreciază aceasta ca un simbol al relațiilor prietenești care există și se dezvoltă între Kuweit și România.

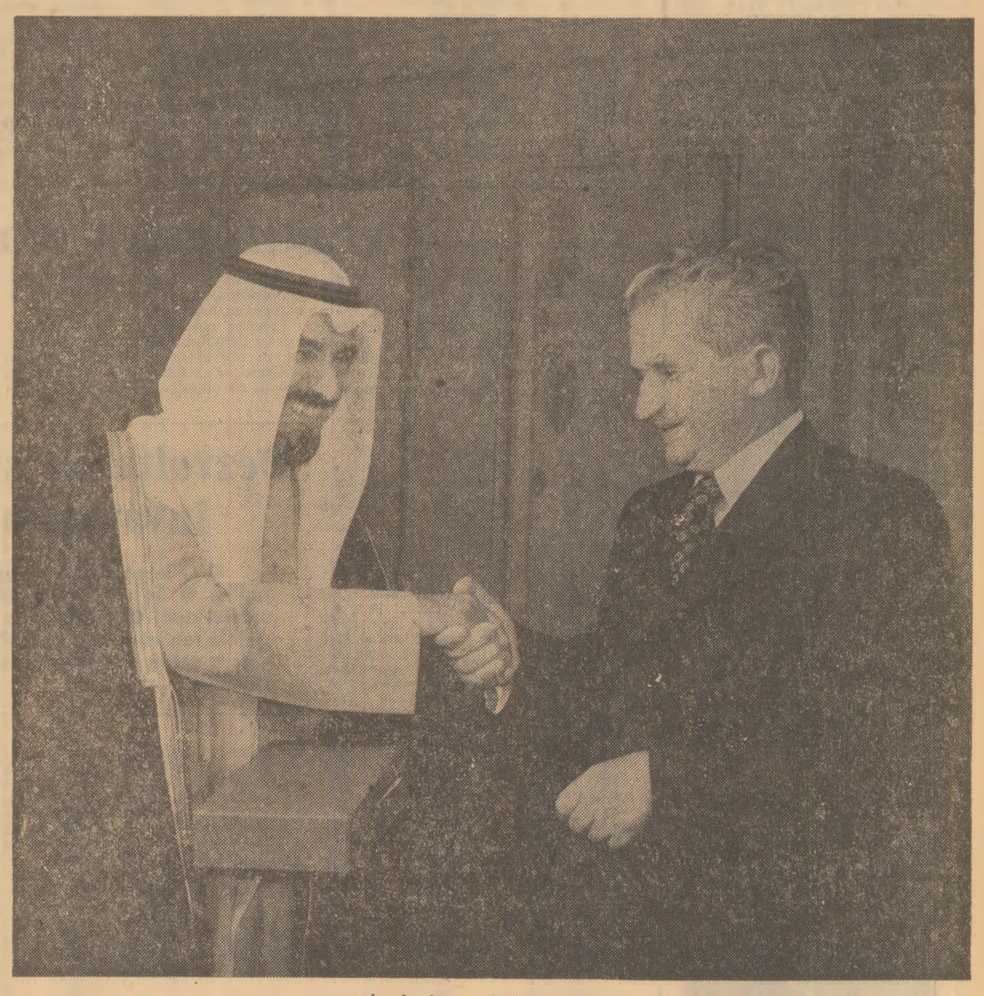

La înmînarea înaltei distincții

VIZITĂ PROTOCOLARĂ

Alteța Sa șeicul Jaber Al-Ahmad Al-Jaber Al-Sabah, emirul statului Kuweit, a făcut, simbătă după-amiază, o vizită protocolară președintelui Republicii Socialiste România, tovarășul Nicolae Ceaușescu, la Palatul Consiliului de Stat.

În Piața Palatului, înaltul oaspete kuweitian a fost salutat cu cordialitate de numeroși bucureșteni.

Întrevederea dintre cei doi șefi de stat, desfășurată înaintea începerii convorbirilor oficiale, a avut loc într-o ambianță de prietenie, sub semnul bunelor raporturi care se dezvoltă continuu între România și Kuweit, corespunzător intereselor și năzuințelor ambelor popoare, în interesul cauzei păcii, destinderii și colaborării internaționale.

Începerea convorbirilor oficiale

(Urmare din pag. I)

conlucrări cît mai largi între organizațiile economice românești și companii din Kuweit, inclusiv pe terțe piețe.

Cei doi șefi de stat au însărcinat pe miniștrii de resort să examineze căile concrete de adîncire a cooperării și colaborării între România și Kuweit.

Începînd schimbul de păreri în probleme internaționale, cei doi șefi de stat au subliniat necesitatea ca, în condițiile actuale, să se acționeze pentru oprirea agravării tensiunii în viața internațională, pentru reluarea și continuarea politicii de destindere și pace, pentru respectarea în relațiile dintre state a principiilor egalității în drepturi, respectului independenței și suveranității naționale, neamestecului în treburile interne, nerecurgerii la forță și la amenințarea cu forța, pentru soluționarea pe cale politică, prin tratative, a stărilor de încordare și conflict care există în diferite regiuni ale lumii. În acest cadru, a fost reliefată poziția celor două țări cu privire la reglementarea globală, pe cale pașnică, a situației din Orientul Mijlociu, necesitatea intensificării eforturilor pentru a se ajunge la o pace justă și durabilă, care să ducă la retragerea Israelului din teritoriile arabe ocupate în urma războiului din 1967 și la soluționarea problemei poporului palestinian prin respectarea dreptului său la autodeterminare, inclusiv la crearea unui stat palestinian independent.

De ambele părți s-a exprimat preocuparea în legătură cu conflictul dintre Irak și Iran și s-a subliniat urgența încetării confruntării dintre cele două țări și a soluționării diferendelor dintre ele pe cale pașnică, prin tratative, în interesul ambelor popoare, al cauzei păcii și destinderii internaționale.

Convorbirile oficiale româno-kuweitiene la nivel înalt se desfășoară într-o atmosferă de caldă prietenie și înțelegere reciprocă.

REPORTAJ DIN ACTUALITATEA SOCIALISTĂ A ȚĂRII

Generații muncitorești în Muscelul cărbunelui

Zona carboniferă a Cîmpulungului are un trecut care numără în acest an nouă decenii de exploatare organizată a lignitului în această parte de țară. Dar folosirea cărbunelui drept combustibil, aici, datează de milenii. Urmele găsite cu prilejul lucrărilor arheologice din incinta castrului Jidava — cît și în alte așezări străvechi — fiind grăitoare.

Facem cunoștință cu acest teritoriu de muncă bărbătească. Pe frontispiciul de azi al minei Aninoasa am citit cu litere proaspete vechiul îndemn mineresc: „Noroc bun!". Azi, în Muscelul anilor '81, am găsit în îndemnul „Noroc bun!" același înțeles de care fiecare dintre noi ne apropiem cu respect și profundă emoție, ca în fața oricărui îndemn fundamental. La locul amintit, vorbindu-ne despre cea mai nouă mină din zonă, maistrul miner **Ioan M. Lina** ne dă chiar data cînd s-a bătut aici primul tăruș: 30 mai 1980.

Există în Muscel încă o mină nouă, situată între Jugur și Poenari, în locul numit cu totul neastemțat Valea Îndărăt, a cărei lucrare — prin săparea unui puț vertical — a început tot în 1980. Acestea sînt cele două tînere vlăstare ale milenarului meșteșug al mineritului, aici, sub culmea Iezerului, care vor adăuga în cîțiva ani puterea lor mai vechilor exploatări cu o binecunoscută activitate. Cu numai cîțiva ani înainte însă, tot la Aninoasa a început să producă cariera carboniferă, prima exploatare de suprafață în zăcămîntul argeșean. Pentru punerea în valoare a straturilor de cărbune s-au excavat, transportat și depozitat în halde interioare și exterioare mii de metri cubi de pămînt, ne asigură tovarășul **Mihai Enache**, inginer-șef de sector. Și cifra crește permanent, pe măsura continuării activității, a descopertării straturilor de cărbune. Pămîntul se depozitează în apropiere, în coasta apei Bratiei, zăgăzuindu-i astfel capriciosu-i iures de toamnă și primăvară, care de atîtea ori a produs localnicilor pagube. E un prim cîștig. Pe halda constituită acum patru ani se cosește astăzi iarba. Din pămîntul descopertat se sortează stratul productiv care este redat apoi agriculturii. O cifră: cariera Aninoasa a raportat în 1980 o depășire la capitolul cărbune extras cu 121 879 tone. De la începutul acestui an, depășirea este egală cu 125 700 tone.

Inginerul comunist Mihai Enache, care detaliază toate acestea, e un bărbat tînăr, muscelean, a învățat arta mineritului și onoarea de a fi miner la Institutul din Petroșani, a lucrat apoi 11 ani în Gorj, iar din 1977 s-a întors aici, acasă. E căsătorit, soția lui fiind învățătoare, au doi copii, vreme liberă nu prea găsește, citește totuși destul, cărți tehnice în primul rînd — „nu poți rămîne în urmă cu noutățile meseriei" — dar îl pasionează și literatura.

Sînt multe noutăți în activitatea mineritului din zona muscleană, căreia tehnicieni reputați, ca ing. **Ioan Țundrea**, autor al unui studiu privind istoria celor nouă decenii de exploatare organizată a cărbunelui — se feresc a-i spune „bazin", noțiunea clasică de „bazin" carbonifer „neaplicîndu-se întru totul condițiilor locale", termenul de „zăcămînt" revenind mai stăruitor în discuție, fiind mai propriu caracteristicilor geologice de aici.

Nenumărate propuneri, inițiative și soluții tehnice ale comuniștilor, ivite în adunările organizațiilor de bază, ale comitetelor de partid, ale C.O.M., prind contur. Printre acestea, „brigada înaltei productivități și a educației socialiste", din sectorul Godeni, „Contul colector de economii" și altele, în curs de aplicare și perfecționare, vor spori randamentul bătăliei pentru cărbune prin cîteva obiective concrete: reducerea consumului de lemn de mină cu 0,5 mc, a cherestelei cu 0,5 mc și a explozivilor cu 3 kg la 1 000 tone cărbune produs, antrenarea tuturor muncitorilor și tehnicienilor în procesul reducerii cheltuielilor materiale și a energiei etc.

Am căutat să găsim cîteva puncte de susținere a ideii unei tradiții a mineritului în zonă, în chiar perioada relativ scurtă, de nici un secol. Tradiția s-a creat. Există. Am întîlnit numeroase familii în care mîndria de a fi miner a trecut de la tată la fiu și mai departe. De pildă, frații Rada, din Poenari, 7 la număr — Nicolae, Alexandru, Florin, Constantin, Gheorghe, Ion, Dumitru — ar merita o istorie aparte. Și tatăl lor a fost miner. Cei dintîi patru numiți sînt în activitate, ceilalți pensionari. Fiica lui Alexandru, Cornelia, lucrează în sector, la lămpărie, iar fiul său, Gheorghe, în subteran. Celălalt Gheorghe, care este pensionar, are la rîndul său doi fii, pe Iosif, tot miner, și pe Vasile, care din miner a ajuns primar la Poenari. Alți 4 frați, Nastasie din Berevoești, sînt toți mineri. Și tatăl lor a fost. Din aceeași comună lucrează în mină 3 frați Stana, inclusiv tatăl lor, și 4 frați Mirită. Exemple se mai pot da. Este îmbucurătoare aflarea acestei continuități a activității de miner în cadrul familiilor din satele muscelene, comparația cu preluarea unei eroice ștafete impunîndu-se cu tărie. O pagină frumoasă în cartea înaltă a muncii contemporanilor noștri, care dau sens și nobleță unei epoci.

— Ce socotiți dumneavoastră că este caracteristic, în anul 1981, pentru activitatea întreprinderii? Sub ce îndemn se muncește azi? — l-am întrebat pe tovarășul **Ion Ghizdavăț**, secretar al comitetului de partid al Întreprinderii miniere Cîmpulung, președinte al C.O.M.

— Oricît de imperfectă, sintetizarea ar putea fi următoarea: calitate, eficiență, responsabilitate. Obiective la îndeplinirea cărora în primele rînduri se află comuniștii: Nicolae Pană, secretar al comitetului de partid al cariierei Aninoasa, conducătorii auto Gh. Mîndruță, D-tru Florian, Gh. Moldoveanu, care au depășit norma RK (190 mii km), parcurgînd fără reparații capitale peste 300 mii km, excavatoriștele Maria Toader, Maria Anania, soțul acesteia, Zafiu Anania, din cadrul aceleiași cariere, maistrul miner Titu Berevoescu, secretar al uneia din organizațiile de bază ale minei Berevoești, Nicolae Stana, șef de brigadă în abatajul frontal la Berevoești, și nenumărați alți. O pleiadă întreagă de oameni harnici, tenaci, modești, sufletul întrecerii dintre sectoare, echipe și brigăzi, primii în orice acțiune. Progresul tehnic în minele muscelene este o realitate, idei novatoare apar permanent și aplicarea lor nu întîrzie. Minerii se bucură de condiții de muncă în permanentă îmbunătățire (12 520 mii lei cheltuiți pentru protecția muncii în '81, față de 385 mii în '55), cantine, asistență medicală etc. Folosirea combinelor miniere CMA 2, de fabricație românească, alături de combinele din import, în minele Poenari, Jugur, Coșești, face ca producția să crească zilnic de 3—3,5 ori pe post.

Nenumărate fapte s-au strîns, multe și mari dovezi de eroism au înscris minerii acestei zone. „Noroc bun!" e îndemnul lor înainte și după fiecare schimb, cuvîntul care îi definește cel mai profund. Mina e locul activității lor obișnuite, vatra celor mai omenești năzuințe care îi animă, și totul ne îndeamnă a asocia unui adevărat loc de creație, într-atît de impresionantă este munca acestor scormonitori ai adîncurilor. Maistrul miner **Ilie Gh. Ion**, drămuindu-și timpul liber între atîtea care trebuie făcute, se dedică adesea versului, pentru care dovedește o înzestrare neîndoielnică. El scrie: „Mină / Livadă săpată în noapte / Ce-mbie minerii cu roadele-i coapte. / Fîntînă cu ciutura plină. / Mină. / Casă cu pereții de pîine. / Cu doruri, cu vise, cu setea de mîine. / Templu cu bolți de lumină. / Mină. / Aduni în adîncuri și dealuri și șesuri / Și-i chemi pe ortaci mereu la culesuri. / Vestind anotimpuri cu ploi de lumină".

Mircea ENESCU

FAPTUL DIVERS

Sună, din nou, clopoțelul !

Fotoreporterul E. Robitsek ne trimite această imagine surprinsă la Școala generală din comuna Variaș, județul Timiș. Cei mai tineri fii ai țăranilor cooperatori de aici, ca și ceilalți prichindei, „colegi de generație" din întreaga țară, vor păși pentru prima dată pragul școlii. Primele emoții, primele impresii despre clasa lor, despre băncile care-i așteaptă cu abecedarele frumos rînduite, despre „bilele" cu care vor învăța să

numere pînă la 10, pînă la 20, pînă la 100 și mai departe, mereu mai departe, fascinați de lumea de noi cunoștințe și deprinderi care-i așteaptă.

„Bine ați venit !". O urare scrisă și rostită în sute și mii de școli, amplificată de clinchetul de argint al clopoțeilor și al prichindeilor.

„Tot inainte !"

Prestigiosul concurs muzical de interpretare instrumentală „Ciprian Porumbescu", care are loc la Suceava, reunește pe cei mai talentați școlari din toată țara. În această vară a avut loc

ediția a 10-a a concursului, care i-a adus nota 10 cu felicitări și pionierei Viorela Ciucur, de la Liceul de muzică „George Enescu" din București. Ea a obținut premiul I la pian. Un premiu cu atît mai valoros, cu cît a fost obținut într-o întrecere foarte strînsă cu mulți colegi și colege din țară. Întrebînd-o despre proiectele de viitor, pioniera Viorela Ciucur ne-a răspuns, bucuroasă și emoționată :

— Proiecte de viitor ? Multe, frumoase și îndrăznețe, ca toți pionierii de vîrsta mea, și, tot ca ei, pentru îndeplinirea lor avem îndemnul nostru însuflețitor : „Tot înainte !".

Micii meșteri mari

Cum se țese un covor ? Simplu : se stabilesc, în ordine, urzeala, bătătura, culorile, modelul. Cu ce se țese ? Firește, cu un război de țesut. Dar războiul de țesut cum se face ? Să-i întrebăm pe acești prichindei din Horezu — străveche vatră a

meșteșugurilor populare, între care ceramica și covoarele oltenești sînt la loc de aleasă cinstire. Sub îndrumarea atentă a educatoarelor, băieții de la grădiniță se inițiază în tainele confecționării războaielor de țesut, iar fetițele în cele ale covoarelor.

Priviți-i cît sînt de atenți la ce fac și ce importanță își dau ! Cu siguranță că vom mai auzi de ei și de creațiile lor !

Tablă... muzicală

Trei școlari de la Casa pionierilor și șoimilor patriei din Baia Mare, pe numele lor Carla Bughesiu, Emeric Rușcu și Claudiu Birsan, sub atenta îndrumare a profesorului Vasile Libotean, au conceput și realizat o originală

tablă electronică... muzicală. Acordată pe intervalul unei octave și jumătate de la „și" la „fa", tabla electronică face ca lecțiile de muzică din școala generală să fie pe cît de atractive, pe atît de instructive.

Și încă o noutate : respectiva tablă electronică este realizată și într-o variantă miniaturală, de dimensiunile unui penar, care se distribuie fiecărui elev în parte.

Nu poți să nu acorzi notă mare pentru astfel de idei... incitătoare !

Rubrică realizată de **Petre POPA** și corespondenții „Scînteii"

CENTENAR GEORGE ENESCU

Genial exponent al umanismului românesc

Un mare artist definește, prin opera sa, sufletul poporului în mijlocul căruia viețuiește. Mihai Eminescu, Constantin Brâncuși și George Enescu au tălmăcit, la un înalt grad de măiestrie, spiritualitatea românească, încît ori de cîte ori aprofundăm minunatele lor creații ne vine să spunem, parafrazîndu-l pe „orfeul moldav", că *„menirea sfîntă a artelor și a literelor este să stingă urile, să potolească patimile și s-apropie inimile, într-o caldă înfrățire, așa precum a-nțeles-o măreața antichitate, creînd mitul lui Orfeu"*.

Sărbătorirea recentă a 100 de ani de la nașterea lui George Enescu ne-a prilejuit constatarea că un fericit destin a făcut ca, în acea binecuvîntată regiune a Livenilor sau a Ipoteștilor, a nordului moldovean, în general vorbind, să se fi născut multe dintre geniile noastre, cei care au identificat simplitatea în viață cu adevărata libertate, generînd lucrări de o zguduitoare forță emoțională, devenind frați ai tuturor oamenilor buni, *„cărora ei trebuie să le comunice ceva nobil, ceva pe care natura l-a încredințat numai lor"*...

De cîte ori rostim numele lui George Enescu ne ghindim la cel care a dat artei noastre sonore *„un trecut, un prezent, un viitor"*. Pe de o parte, el semnifică preluarea înțeleaptă a tradiției noastre muzicale milenare, pe de altă parte, el simbolizează pe compozitorul *profund novator*. Și, cînd afirmăm acest lucru, nu putem să nu includem adevărul, în virtutea căruia George Enescu a revoluționat meloseul modal și ritmul limbajului sonor, nemaivorbind de noua semnificație dată polifoniei, prin promovarea *eterofoniei*, evocîndu-ne „acel ceva" atît de tulburător al isoanelor cornurilor țărănești, care a exercitat o fascinantă atracție asupra lui *Martin Opitz*, determinîndu-l să exclame din adîncul inimii sale, pe la 1620 : *„cînd aud un cîntec românesc, îmi vine să cred că muzica anume e creată pentru români și românul pentru muzică"*.

Am susținut întotdeauna că *folclorul este clasicismul nostru*. El rămîne un corespondent admirabil, dincolo de spațiu și timp, al muzicii antice, medievale, renascentiste și baroce. Doina, balada, cîntecul de

Însemnări de **Doru POPOVICI**

nuntă, bocetul, colindul — și cîte alte minunate aspecte ale sale — au ținut locul imnurilor antice, madrigalului, fugii, sonatei, simfoniei.

Cîntecul și dansul românesc s-au născut în timp ce oamenii blajini au păstorit pe plaiuri și-n văi, între freamătul apelor cristaline și al *„codrului bătut de gînduri"*, într-o natură proaspătă, nesfîrșit schimbătoare, în vremuri de bucurii sau de jale, în care se aștepta cu dor „curcubeu de pace"...

George Enescu are marele merit de a fi valorificat — *genial* — folclorul nostru. Departe de coloritul exotic, de edulcorarea semănătoristă, de etnografismul primitiv, îmbinat adesea cu lipsa de măiestrie, deoarece „orfeul moldav" a știut să-l „alchimizeze", obținînd o artă originală, profundă, redusă la esență, totul învăluit în mantia de aur a unui inconfundabil clasicism structural. Dar, dincolo de aceste considerente, George Enescu rămîne un exponent de frunte al noului umanism al veacului. A fost un pacifist convins și nu întîmplător spunea : *„acei care cred în artă îmi sînt frați, indiferent de rasă, naționalitate, confesiune"*. A protestat cu vehemență împotriva dictaturii fasciste, el, blîndul și înțeleptul rapsod al veacului nostru apărînd în concertele din anii întunecați ai celui de al doilea război mondial cu *tricolorul* și cu *legiunea de onoare a Franței în piept*, simbolizînd, în acest fel, rezistența împotriva lumii urîciunii, o lume de foarte tristă amintire. A crezut în forțele binelui, în calitățile morale ale omului superior și, astfel, nu întîmplător, punctul culminant al operei sale *Oedip* se identifică cu sensul superior — am spune olimpian — al frazei : *omul este mai puternic decît destinul*. El se separă categoric de tot ceea ce este vremelnic, semnificînd însăși muzica noastră proiectată în veșnicie. *Doinirea* sa — am enunțat caracteristica sa esențială — relevă ceva tainic și etern. Ea se identifică cu luminozitatea unei naturi în plină transformare, încît, ca și natura, arta enesciană este mereu alta și totuși asociată aceluiași ton...

George Enescu este *inima noastră curată*, a tuturor acelora care am trăit, trăim și vom trăi pe aceste plaiuri. Iar în acest sens vom înțelege mai bine cuvintele sale : *„Ajungînd la liman, privesc în urmă oceanul vieții. Valurile se pierd în depărtare și nu mai rămîne decît o oglindă lucie care răsfrînge cerul — cerul meu — muzica"*...

Răsunetul capodoperei

Presa elvețiană despre prezentarea operei „Oedip" de către un colectiv artistic românesc

În cadrul Festivalului internațional al muzicii de la Lucerna, Elveția, de un frumos succes s-a bucurat prezentarea de către un colectiv artistic românesc a capodoperei enesciene „Oedip". Redăm spicuiri din aprecierile presei elvețiene pe marginea spectacolului „Oedip" de George Enescu.

„Atît orchestra, cît și corul — scrie Rita Walfensberger în „Vaterland" — au fost formate în mod special din elita a trei orașe — afară de capitala țării, din Cluj-Napoca și Satu Mare. Florentin Mihăescu a sudat vocile impunătoare într-un ansamblu vocal foarte compact, care a fost purtătorul principal al acțiunii și care, după modelul grecesc, constituia reprezentantul poporului, avînd de adus o expresie general valabilă, umanistă și, totodată, de prototip.

Muzica este nemaipomenit de expresivă, pătrunsă de un patos romantic, plină de o forță autentică personală, conținînd o profesiune de credință. La găsirea unui colorit instrumental, Enescu este înzestrat cu o fantezie deosebită. Încercarea sa de a contopi o concepție antică cu una contemporană a dat rezultate pe deplin grandioase.

Întregul aparat a stat sub conducerea autoritară și energică a lui Mihai Brediceanu, care s-a străduit de a obține intensități plastice, obținînd un succes integral.

Impunătorul rol principal al lui Oedip a fost interpretat excepțional de Attila Kovacs.

De asemenea, și cele trei roluri feminine au primit voci superbe : Mariana Cioromila — o frumoasă regină egipteană — a cîntat în rolul Iocastei ; Elena Grigorescu — cu un sopran minunat — a interpretat pe Antigona, iar Adina Iurașcu a întruchipat captivant în rolul ei singeros pe Sfinxul ucigător de moarte — a fost o realizare vocală uluitoare, cu totul deosebit de emoționantă".

„Reprezentația operei «Oedip» de George Enescu într-un «concert-spectacol» s-a constituit într-un eveniment remarcabil" — este titlul unui articol semnat de Fritz Schaub în „Luzerner Tagblatt".

„În săptămînile festive muzicale de pînă în prezent — scrie autorul — au putut fi auzite în marea și mica sală a Casei artelor, în mod cert, aplauzele cele mai durabile și mai călduroase. Ele au constituit, astfel, ecoul fidel al unei reprezentații care a fost pătrunsă de efortul maxim al fiecăruia dintre colaboratorii acestui spectacol (...). Mihai Brediceanu (el este și dirijorul înregistrării de acum circa 17 ani pe un disc) a știut să conducă cu autoritate orchestra și corul (...). Deosebit de captivante sînt corurile cărora, în această operă, le revine o poziție-cheie. O expresivitate sporită și o forță de pătrundere dramatică a dezvoltat corul în fragmentele corale, scrise în cea mai mare parte polifon, ale actelor doi și trei, și anume „Horreur" — unde scala expresivității ajunge pînă la un murmur — după orbirea lui Oedip, declanșînd niște efecte zguduitoare.

Că Enescu dezvoltă efectul muzical-dramatic întru totul din voci și din orchestră s-a putut constata convingător la această reprezentație. O coloristică în orchestră nu este folosită niciodată cu scopuri ilustrative, ci doar strict cu sensuri muzical-dramatice. Plin de efect și tipic pentru această partitură este îndeosebi modul cum Enescu creează o distincție între culori orchestrale sumbre (determinate, mai ales, pe lîngă instrumentele cu corzi de bas, de fagot și saxofon), care, de la bun început, instaurează o atmosferă tragică, și culorile luminate ale flautului, ale harpei și ale altor instrumente".

În „Luzerner Neuste Nachrichten", Gabriele Kronenberger scrie : „În mod cert, din punct de vedere al importanței artistice, manifestarea artiștilor români a constituit un eveniment de prim rang al săptămînilor festive din acest an. O putem afirma și mai direct : cu o asemenea reprezentare ca aceasta, în care artiști români au interpretat capodopera concetățeanului lor George Enescu, într-un angajament care cu greu poate fi întrecut, festivalul muzical internațional își capătă sensul, care trece hotărît dincolo de o înșiruire de spectacole-turneu ale unor vedete.

(...) Enescu nu a fost artistul care să accepte un destin orb. După scena spaimei (din actul trei), care operează direct și brutal cu sentimentele, urmează o parte finală de un optimism reținut. Aici paleta sonoră a lui Enescu devine mai luminată, mai „impresionistă". Oedip reprezentînd pe omul nevinovat-vinovat, pe ființa suferindă pur și simplu : această transferare de la tensiunea exterioară spre o pace lăuntrică (Oedip, care el singur s-a orbit, va vedea cu sufletul său), muzica o face sesizabilă într-un mod copleșitor".

Ilustrată din Herculane

Eficiența stațiunilor balneoclimatice în prevenirea și tratamentul reumatismului

OMUL ȘI VIAȚA RAȚIONALĂ

În ultimii ani, echipe complexe de specialiști din domeniul balneologiei au studiat rolul factorilor naturali specifici diferitelor stațiuni din țară, reputate în primul rînd prin acești factori : climat, ape minerale, nămoluri etc. Și este suficient să amintim cît de căutate sînt stațiuni ca Herculane (pentru apa sulfuroasă termală), ca Felix (pentru apele termale), Eforie, Techirghiol (pentru nămolul lor) etc. În lumina acestor cercetări, l-am invitat pe prof. dr. **NICOLAE TELEKI**, șeful Clinicii de medicină fizică, balneologie și recuperare medicală — București, să ne vorbească despre valoarea unor factori naturali în prevenirea și tratamentul unor afecțiuni, de tip reumatismal, ale sistemului locomotor.

— Una din concluziile acestor cercetări este că diferitele cure balneare pot juca un rol important atît în prevenirea, cît și în tratamentul bolilor reumatismale. În cadrul a numeroase studii efectuate în decursul anilor în stațiunile balneare, în toate sezoanele anului, s-a analizat situația bolnavilor prin compararea datelor clinice funcționale și biologice de la începutul și de la sfîrșitul curei. Metode moderne de investigație (radioizotopice, imunologice, metabolice etc.) atestă eficiența terapeutică a curelor balneare. Studii de eficiență pe grupe mari de populație indică de asemenea reducerea perioadelor de incapacitate de muncă în anii următori curelor balneare și în comparație cu cei care nu au făcut cura.

— Care sînt factorii naturali incluși în cura balneoclimatică ?

— Cura are un conținut complex, în care intră — ca factori terapeutici — metodele ce utilizează factorii naturali specifici ai stațiunii : apele minerale, proceduri de climatoterapie, tratamente cu nămoluri etc. Concomitent cu acestea se pot aplica și metode terapeutice fizicale, cum sînt terapia prin mișcare, electroterapia, termoterapia, masajul etc. Efectele lor se asociază desigur și cu terapia de cruțare-odihnă, repaosul, tratamente dietetice, iar în unele cazuri și tratamente medicamentoase.

Cercetările efectuate în ultimii ani în această direcție pun un accent deosebit pe terapia activă, prin care se urmărește antrenarea — adaptarea unor funcții (de exemplu termoreglarea, locomoția, respirația, circulația sîngelui etc.), prin practicarea unor mișcări (în apă, mersul pe jos, alergări, gimnastică, dans, jocuri sportive etc.). Folosirea unor factori naturali contrastanți (rece-cald, aer-apă etc.) adecvați și cu intensități progresive poate determina o creștere a capacității de adaptare sau ameliorarea unor parametri funcționali ai sistemului locomotor (tonifierea musculaturii, ameliorarea mobilității articulare, redresarea poziției coloanei vertebrale). Chiar și după o singură cură se constată ameliorarea circulației periferice, a termoreglării la rece, reechilibrarea sistemului nervos, desensibilizarea față de factori meteorologici și climatici (temperatură, umiditate, presiune, curenți de aer etc.) recunoscuți ca factori patogeni ai bolilor reumatice.

— Vă rugăm o precizare : ce se înțelege prin patologia reumatismală a sistemului locomotor ?

— În această categorie sînt incluse astăzi numeroase boli ale diferitelor articulații de la nivelul coloanei și membrelor, inflamatorii sau degenerative, ori ale țesuturilor moi din jurul articulațiilor, ale musculaturii, cele mai multe cu caracter de meteorosensibilitate (apar la schimbările bruște ale vremii), pe fondul unor tulburări de statică (modificări ale coloanei) și insuficiențe musculare — tulburări atît de frecvente astăzi în rîndul populației urbane, la sedentari, vîrstnici, obezi etc.

Și tot aici trebuie să includem și pe cei predispuși la afecțiuni banale musculo-articulare ca urmare a lipsei de adaptare a organismului la modificările de temperatură (dezadaptarea funcției de termoreglare la rece).

Toți acestia pot beneficia de curele în stațiunile cu profil reumatologic, inclusiv în stațiunile de pe litoral, unde cura se face în tot timpul anului. Și desigur nu este lipsit de interes să adăugăm încă un avantaj : reducerea prețurilor în această perioadă a anului. Oficiile județene de turism, prin agențiile și filialele lor, pun la dispoziția celor interesați bilete în toate stațiunile pentru cură balneară și odihnă.

— Ce rezultate concrete s-au obținut în tratarea unor bolnavi de reumatism ?

— Ca să mă refer numai la un singur domeniu, voi arăta că pe aceste baze s-au profilat, în decursul anilor, stațiuni balneare cu rezultate foarte bune în tratamentul și prevenirea bolilor sistemului locomotor. Sînt indicate din acest punct de vedere stațiunile de pe litoral pentru condițiile climatice, apa mării, nămolul lacului Techirghiol, mai recent apele sulfuroase și nămolul sulfuros de turbă din zona Mangalia-Neptun ; de asemenea, stațiunile balneare cu ape termale de tip Felix, Moneasa, Tinca, Geoagiu sau termale — sulfuroase tip Herculane ; stațiunile cu ape sulfuroase de tip Căciulata, ca Rotbav, Pucioasa, și în sfîrșit numeroasele stațiuni cu ape sărate de concentrații și compoziții variate, de la cele foarte concentrate din stațiuni ca Ocna Sibiului, Ocna Șugatag, Bazna, Slănic Prahova etc. la cele cu concentrații medii sau reduse ca lacurile Sovata, Amara, Lacul Sărat, Techirghiol etc. cu nămoluri sapropelice formate în aceste ape sărate sau cu ape sărate de zăcămînt concentrate și în același timp sulfuroase și iodurate de tip Govora. În funcție de situația concretă a fiecărui pacient, medicul indică stațiunea cu mențiunea că în cele mai multe, din cele amintite, cura balneară se poate face în tot timpul anului cu rezultate la fel de bune.

Convorbire consemnată de **Elena MANTU**

Cura balneară în orice anotimp

Condițiile de cazare, de tratament și posibilitățile multiple de agrement din stațiunile Ministerului Turismului asigură și în anotimpul rece o cură balneară eficace, plăcută. În unele stațiuni accesul la bazele de tratament se face direct din hotel prin culoare acoperite și încălzite.

Iată și cîteva recomandări care vor înlesni alegerea stațiunii indicate pentru tratarea diferitelor maladii : în afecțiuni reumatismale : Amara, Bazna, Călimănești-Căciulata, Eforie Nord, Geoagiu Băi, Govora, Herculane, Mangalia, Moneasa, Ocna Sibiului, Slănic, Pucioasa, Sovata, Săcelu ; în afecțiuni ale aparatului cardiovascular : Balvanyos, Borsec, Buziaș, Lipova, Vatra Dornei, Tușnad ; în afecțiuni ginecologice : Bazna, Eforie Nord, Mangalia, Ocna Sibiului, Sovata, Vața-băi ; în afecțiuni ale aparatului respirator : Slănic Prahova, Govora, Slănic Moldova ; în afecțiuni ale tubului digestiv, glandelor anexe, boli de nutriție : Borsec, Călimănești-Căciulata, Olănești, Singeorz, Slănic Moldova.

Biletele în stațiunea dorită, precum și informații suplimentare se pot obține la agențiile și filialele oficiilor județene de turism din întreaga țară.

PREGĂTIREA NOULUI AN ȘCOLAR

Dezvoltarea și diversificarea învățămîntului liceal

● O largă paletă de opțiuni profesionale pentru tineretul patriei ● Se extind cursurile serale ● Treapta I de liceu în mediul rural ● Instrumente de studiu moderne, în pas cu cerințele realizării noii calități în școală ● Acțiuni pentru integrarea activă a învățămîntului cu producția, cu creația tehnico-științifică.

Pentru învățămîntul liceal, noul an școlar 1981—1982 reprezintă un pas înainte pe calea dezvoltării și diversificării, în concordanță cu direcțiile prioritare de dezvoltare a țării, fundamentate în Programul partidului nostru, cu cerințele de pregătire a cadrelor necesare diferitelor domenii de activitate economică, socială, culturală. Cîteva puncte de referință din acest sector ne sînt furnizate de conf. univ. dr. ing. GHEORGHE RUȘITORU, director la Direcția învățămînt liceal și tehnic-profesional din Ministerul Educației și Învățămîntului :

Rețeaua învățămîntului liceal cuprinde, în noul an școlar, **10 tipuri de licee** — industriale, de chimie industrială, agroindustriale și silvice, economice și de drept administrativ, sanitare, de matematică-fizică, științe ale naturii, filologie-istorie, pedagogie, de artă — **cu 32 profiluri și 98 meserii.** Cele **971 licee** oferă, așadar, o largă paletă de opțiuni profesionale pentru aproape **850 000 elevi** care vor frecventa cursurile de zi. De menționat că din cei circa **347 000** de elevi, din clasa a IX-a, 91 la sută sînt cuprinși în licee industriale, agroindustriale și silvice. Semnificativă pentru dezvoltarea actuală a învățămîntului liceal este comparația cu anul școlar 1965—1966, cînd au funcționat 589 licee, cu 371 724 elevi, cam tot atîția cîți vor intra, în această toamnă, în clasa a IX-a.

O creștere impresionantă va marca, în noul an școlar, **învățămîntul liceal, cursuri serale** — cu 9 000 locuri în plus față de anul precedent — expresie a grijii deosebite a partidului și statului nostru pentru ridicarea nivelului general de pregătire a întregului popor, pentru perfecționarea profesională a unor categorii largi de oameni ai muncii.

Potrivit prevederilor Legii educației și învățămîntului, care stipulează ca în cadrul învățămîntului general obligatoriu să funcționeze cel puțin o școală cu clasele 1—10 în fiecare comună, a continuat acțiunea de organizare a treptei I de liceu în mediul rural. În 728 de comune își vor inaugura activitatea, în această toamnă, clase a IX-a și a X-a, **numărul localităților rurale în care elevii au la dispoziție școli cu treapta I de liceu ajungînd la 1 800.** Aceste unități liceale au profil industrial-agricol (iar acolo unde au existat condiții adecvate de activitate practică au și profil mecanic sau electrotehnic), fiind organizate pe lîngă consilii unice agroindustriale, I.A.S. și S.M.A., care vor asigura o strînsă integrare a învățămîntului cu producția, temeinica pregătire profesională a elevilor.

În cadrul preocupărilor generale de modernizare și perfecționare a conținutului procesului instructiv-educativ, Ministerul Educației și Învățămîntului, ministerele economice care au în subordine unități liceale au acordat o atenție deosebită **îmbunătățirii programelor și manualelor școlare,** asigurării unor **condiții din ce în ce mai bune pentru integrarea activă a învățămîntului cu producția,** cu creația tehnico-științifică. Cu concursul cadrelor didactice cu bogată experiență pedagogică, al specialiștilor din producție au fost revăzute și îmbunătățite programele și manualele școlare, au fost elaborate altele noi. Astfel, din cele **484 programe școlare** destinate învățămîntului liceal 157 sînt noi, elaborate în concordanță cu cerințele realizării noii calități în școală. Din **420 titluri de manuale** pentru învățămîntul liceal și tehnic-profesional, 92 sînt noi și 111 revizuite. Dintre manualele noi, originale, editate pentru acest an școlar pot fi menționate : Fizica (clasa a XI-a), Geometria (clasele a IX-a și a XI-a), Limba și literatura română (clasa a XII-a). Utilajul și tehnologia preparării substanțelor minerale utile, Noțiuni de biochimie și tehnici de laborator în chimie, Fluide de foraj și cimenturi ș.a.

În privința organizării activității practice a elevilor din licee, Ministerul Educației și Învățămîntului împreună cu Ministerul Industriei Construcțiilor de Mașini și cu Ministerul Agriculturii și Industriei Alimentare au elaborat ordine privind stabilirea locurilor de muncă pentru elevi în întreprinderi industriale, în unități agricole, condițiile desfășurării pregătirii și activității practice ale acestora. Asemenea măsuri vor fi precizate, pînă la deschiderea cursurilor școlare, cu toate ministerele. Ele se adaugă acțiunilor întreprinse, pe parcursul vacanței de vară, pentru amenajarea și dotarea atelierelor-școală, cabinetelor și laboratoarelor de specialitate, perfecționarea pregătirii și reciclarea profesională a cadrelor didactice și inginerilor, a maiștrilor-instructori.

Iată un școlar în învățămîntul liceal debutează, așadar, sub auspicii din cele mai favorabile desfășurării unui proces instructiv-educativ de calitate, menit să asigure temeinica pregătire științifică și practică a noilor eșaloane de muncitori calificați.

Florica DINULESCU

● DIN ÎNSTANTĂ ÎN FAȚA OPINIEI PUBLICE ● DIN ÎNSTANTĂ ÎN FAȚA OPINIEI PUBLICE ●

Unde nu-i control...

De cîte ori nu ne-a fost dat să-i auzim pe constructorii de case scuzîndu-se că nu-și fac planul din cauza șoferilor care asigură aprovizionarea ! Și trebuie să recunoaștem că uneori au dreptate. Există șoferi indisciplinați care lipsesc, care nu respectă programul de lucru, care fac drumuri în interesul lor, ignorîndu-și obligațiile de serviciu ș.a.m.d. Ba, uneori, ajung să vîndă la colț de stradă materialele așteptate pe șantier. De astă-dată, probele de la dosarul nr. 975/81, soluționat recent la Judecătoria sectorului 2 din Capitală, ne dau posibilitatea să supunem atenției opiniei dumneavoastră și un alt aspect.

...Vasilescu Gheorghe lucra ca șofer la I.U.T., secția de producție Gherase, de prin 1974. Apreciat ? Și încă cum ! Dar mai bine să cităm din caracterizarea făcută de președintele comitetului de sindicat, aflată la dosarul cauzei : „Este bine pregătit profesional, nu lipsește nemotivat, ajută colegii de muncă, nu are evenimente rutiere și nu au fost semnalate alte acte de indisciplină". Fără să punem la îndoială buna credință a semnatarului caracterizării, aflată cum spuneam la dosarul cauzei, se cuvine să precizăm că între timp cel în legătură cu care nu fuseseră semnalate „acte de indisciplină" suferise 3 condamnări : pentru furt în dauna avutului obștesc, abuz în serviciu și complicitate la delapidare. Doar atît ! Iar pe șantier — respectiv, pe șantierul nr. 5 al Grupului 2 șantiere București — domnea exact acea dezordine de care avea nevoie Vasilescu ca să-și valorifice năravurile.

...Pe 25 septembrie, pe la ora 10, maistrul Mihai Nedelcu l-a trimis pe Vasilescu să aducă de la stația de betoane din Floreasca niște nisip. Vasilescu s-a dus. Și a încărcat... mortar. Știa el bine ce se cere pe piață. Este adevărat că „știința" nu i-ar fi folosit la nimic dacă la stația de betoane s-ar fi verificat comenzile făcute de șantier. Dar nu le-a verificat nimeni. Ca de obicei. Bine, bine veți spune, dar avizul de expediție trebuie ștampilat, semnat și confirmat la sosirea pe șantier. Teoretic. La șantierul 5, ștampila cu pricina — nr. 2 205 — 541 — era la dispoziția șoferilor. Lui Vasilescu i-a dat-o unul, Cazacu, care la rîndul său o luase... De la cine credeți? Chiar de la maistrul Nedelcu. Ce a făcut Vasilescu cu mortarul ? La început l-a plimbat pînă la șantier : să vadă ce și cum. La șantier s-a lămurit : Nedelcu era în pauză de masă și n-avea timp să se ocupe de el. Așa că Vasilescu a plecat la o... întîlnire. Cu Lili. Nici el nu știa mai mult despre ea. Cînd și cui a vîndut mortarul n-a vrut să spună nici la miliție, nici la procuratură, nici în fața instanței. Dacă nu cumva o fi pățit și el precum Cazacu, celălalt șofer, de la care luase ștampila : nu i-a mai venit clientul la întîlnire și a aruncat mortarul la groapa de gunoi din Fundeni. După ce îl așteptase două ore în față la cinematograful „Melodia" !

O partidă de „vînătoare"

Partida de „vînătoare" se referă la un post. Un post în schemă la ARCOM. Un post oarecare, de șofer. Dar ce șofer ! Și, mai ales, al cui ! Și tocmai unde ! Ce să mai vorbim, un post de... toți banii pe care îi avea puși deoparte Contea Ion — că el a fost „vînătorul". 27 000 lei.

...Povestea a început într-o dimineață, cînd Contea, pe atunci șofer de taxi, l-a revăzut — în piață la Kogălniceanu — după nu știu cîți ani pe vechiul său consătean, coleg de școală și prieten Iorgulescu Daniel. Bucuria revederii a fost așa de mare că l-a invitat în mașină și l-a dus unde avea treabă, uitînd pur și simplu de gestul „meschin" al răsucirii aparatului de taxat spre dreapta. N-au prea avut vreme să-și vorbească : Iorgulescu era grăbit. Contea atent la trafic. Așa că și-au promis să se vadă. Ceea ce s-a întîmplat însă abia după un an, la o cafenea, pe Calea Victoriei. Tot întîmplător. Iorgulescu tocmai „picase" din străinătate pe unde își „făcea veacul" în calitate de „jurisconsult" la ARCOM. (În realitate, subinginer, niciodată însă la ARCOM, și de cîteva luni bune fără serviciu. Iorgulescu căuta și el pe cineva de la care să stoarcă ceva bani. Dar de unde să bănuiască asta Contea. Mai ales că Iorgulescu — probabil încă sub impresia filmului „Brațele Afroditei" — povestea atît de frumos despre ultima lui escală în Maroc). Și uite așa, din vorbă în vorbă, Contea aruncă și el o întrebare :

— Cum aș face să pun și eu mîna pe un post acolo ?

— Cum ! Nimic mai simplu. Nu trebuie decît să te hotărăști. Restul aranjează băiatul — i-a zis Iorgulescu.

Și l-a „aranjat". Începînd chiar de a doua zi. Iorgulescu a venit la întîlnire cu vestea cea mare pe buze :

— A dat norocul peste tine. Mergi cu mine la Casablanca. O să fii șoferul meu.

...Pe urmă, de bani l-a tocat cu țîrîita: 450 lei pentru „taxe", 300 pentru pașaport, 1 200 pentru un contabil, 5 000 pentru „nu știu cine". Pînă i-a terminat economiile. Contea mai avea însă și o mașină. Iorgulescu îl convinge să o vîndă :

— Pleci. Categoric pleci și cînd te întorci o găsești rugină.

Și Contea a vîndut mașina, i-a dat încă o grămadă de bani lui Iorgulescu. Cu timpul, a început să-l bată gîndul că a fost înșelat. Îl caută pe Iorgulescu, care... se făcuse nevăzut, îl găsește, fac socotelile și se alege cu... o chitanță. După care Iorgulescu dispare din nou : la Mamaia. De unde îi trimite o telegramă : „Sînt la mare, vin la sfîrșitul săptămînii". Contea nu-l mai așteaptă, pleacă după el la mare, unde-l găsește cu nevasta bine mersi, pe plajă. Și se alege cu... altă chitanță. Dar și cu o amenințare : „Dacă te plîngi cuiva, ești un om «terminat». Ascultă la mine". Ceea ce, în fine, l-a convins : să se adreseze miliției. După care „vînătoarea" postului de șofer s-a terminat. Și a început „vînătoarea" după banii aruncați... ca un escroc să-și poată petrece concediul la Mamaia.

Din caietul grefierului

„...Covorul din casă este nespălat și necurățat de cinci ani. Deși au fost discuții și certuri în legătură cu curățirea acestui covor, oferindu-mă și eu să ne apucăm de el, să i-l țin, pentru a o ajuta, totuși, covorul a rămas și în prezent necurățat, cu toate promisiunile făcute de pirită în mod repetat".

(Din dosarul nr. 4 517/80, Judecătoria sectorului 4 din Capitală)

„Temperament irascibil și extrem de violent, deseori m-a lovit, neținînd seama că sînt tovarășa lui de viață, că sînt femeie și nu am aceeași forță fizică ca și el spre a-i răspunde la violențele sale".

(Din dosarul nr. 5 123/81, Judecătoria sectorului 4 din Capitală)

„Deși este o căsătorie veche, totdeauna a mers prost".

(Din dosarul nr. 2 512/81, Judecătoria sectorului 4 din Capitală)

Florin CIOBĂNESCU

Cronica zilei

Simbătă a fost semnat la București Programul de aplicare a Acordului de cooperare tehnico-științifică dintre Republica Socialistă România și Republica Arabă Egipt pe anii 1981—1983.

Documentul, al cărui conținut relevă dezvoltarea relațiilor româno-egiptene în sfera cercetării științifice în ansamblul legăturilor de prietenie și colaborare pe multiple planuri dintre cele două țări, în spiritul convorbirilor și înțelegerilor convenite la nivel înalt, prevede căi și mijloace concrete de extindere a conlucrării în domenii de interes comun.

Programul a fost semnat de Gheorghe Cioară, ministru secretar de stat la Consiliul Național pentru Știință și Tehnologie, și prof. Ibrahim Badran, președintele Academiei egiptene pentru cercetări științifice și tehnologie.

La ceremonia semnării au luat parte membri ai conducerii Consiliului Național pentru Știință și Tehnologie, precum și Mohammed Wafik Hosny, ambasadorul Republicii Arabe Egipt la București.

★

Cu prilejul împlinirii a 133 de ani de la luptele din Dealul Spirii și al Zilei pompierilor, simbătă dimineața a avut loc în Capitală solemnitatea depunerii de coroane de flori la Monumentul eroilor pompieri ridicat în memoria luptătorilor care s-au jertfit pentru apărarea Bucureștiului. Au fost depuse coroane din partea Comandamentului pompierilor, Consiliului popular al municipiului București, a unor întreprinderi și instituții din Capitală.

★

Ministrul geologiei, Ioan Folea, a primit, simbătă, pe șefii delegațiilor prezente la cel de-al 12-lea Congres al Asociației geologice carpato-balcanice. Cu acest prilej, au fost abordate probleme ale colaborării și cooperării tehnico-științifice în domeniul geologiei și geofizicii. La intilnire au luat parte prof. dr. P. Beck Maguagetta (Austria), acad. Ivan Kostov (Bulgaria), prof. dr. Otto Fusan (Cehoslovacia), acad. Petar Stefanovici (Iugoslavia), acad. Stanislav Wdowiarsz (Polonia), prof. dr. Marvai Gustav (Ungaria) și acad. N. P. Semenenko (U.R.S.S.).

★

Simbătă dimineața au sosit într-o vizită în portul Constanța două nave militare siriene. În aceeași zi, conducătorul marșului, amiralul Abdulah Mohamed, însoțit de un grup de ofițeri sirieni au făcut vizite protocolare primarului municipiului Constanța și comandantului Marinei militare. La Monumentul Victoriei din Constanța a fost depusă o coroană de flori din partea oaspeților.

★

Simbătă s-au încheiat la Brașov lucrările celui de-al IV-lea Congres național de endocrinologie.

La lucrările congresului au participat oameni de știință din Bulgaria, Cehoslovacia, Iugoslavia, R.D. Germană, R.F. Germania, Ungaria, U.R.S.S. și din alte țări.

(Agerpres)

Consfătuirile cadrelor didactice din învățămîntul preșcolar, primar, liceal, profesional și de maiștri

În intervalul 7—12 septembrie, în întreaga țară s-au desfășurat consfătuirile cadrelor didactice din învățămîntul preșcolar, primar, gimnazial, liceal, profesional și de maiștri. Participanții — profesori, învățători și educatoare — au dezbătut în plenară și pe secții referatul cu tema „Rezultatele obținute în îndeplinirea sarcinilor stabilite de Congresul educației și învățămîntului, în anul școlar 1980—1981. Măsurile ce se impun în lumina orientărilor date de Congresul consiliilor oamenilor muncii pentru ridicarea calității procesului instructiv-educativ, a activității de integrare a învățămîntului cu cercetarea și producția, a muncii de educație comunistă, revoluționară a tineretului și de perfecționare a personalului muncitor".

În cadrul consfătuirilor a fost examinată, în spirit critic și autocritic, activitatea școlilor și a corpului didactic, în scopul generalizării experienței pozitive acumulate, și s-au stabilit măsuri concrete pentru înlăturarea neajunsurilor la diferitele discipline de învățămînt, pentru înfăptuirea neabătută a hotărîrilor Congresului al XII-lea al partidului și Legii educației și învățămîntului, pentru creșterea rolului școlii în pregătirea cadrelor.

Au fost dezbătute căile și metodele de ridicare a nivelului științific și practic aplicativ al predării, de promovare a tehnologiilor moderne de instruire. De asemenea, au fost aprobate planul de muncă al cercului pedagogic și orientările pentru activitatea desfășurată de catedrele și comisiile metodice din unitățile școlare.

În zilele de 11 și 12 septembrie au avut loc consfătuirile județene ale profesorilor ce predau științele sociale în învățămîntul gimnazial și liceal, care au analizat modul cum se realizează sarcinile stabilite de Congresul al XII-lea al partidului cu privire la ridicarea calității procesului instructiv-educativ la aceste obiecte de studiu. A fost relevată necesitatea dezbaterii și însușirii aprofundate a tezelor și ideilor noi cuprinse în documentele de partid și de stat, în expunerile tovarășului Nicolae Ceaușescu.

La lucrările consfătuirii au participat, de asemenea, membri ai Consiliului superior al educației și învățămîntului, precum și ai consiliilor județene ale educației și învățămîntului.

(Agerpres)

De „Ziua pompierilor"

Ziua de 13 septembrie, pornind de la evocarea și omagierea luptei eroice purtate, acum 133 de ani, de detașamentul pompierilor bucureșteni, în bătălia de pe Dealul Spirii, pentru apărarea pămîntului strămoșesc și a cauzei revoluției de la 1848, prilejuiește, totodată, exprimarea prețuirii pe care partidul și statul nostru o acordă activității celor ce se află permanent la datorie, în slujba apărării avuției naționale, a vieții și bunurilor materiale ale oamenilor muncii împotriva incendiilor.

Anul acesta, sărbătorirea „Zilei pompierilor din Republica Socialistă România" are loc în climatul de puternică și entuziastă angajare în muncă prin care întreaga națiune socialistă, strîns unită în jurul partidului, al secretarului său general, tovarășul Nicolae Ceaușescu, depune eforturi susținute pentru îndeplinirea și depășirea prevederilor primului an al cincinalului calității și eficienței, a hotărîrilor de excepțională însemnătate pentru viitorul țării adoptate de Congresul al XII-lea al partidului. Creșterea de la an la an a avuției naționale, a bunurilor obștești și personale, înmulțirea obiectivelor economice și a edificiilor social-culturale, dotarea economiei cu mașini, utilaje și instalații de mare complexitate, la nivelul tehnicii mondiale, ca și diversificarea tehnologiilor de fabricație impun luarea celor mai potrivite măsuri de prevenire a incendiilor și de asigurare a unei intervenții operative în caz de pericol.

Acționînd umăr la umăr cu oamenii muncii, pompierii militari și civili raportează, în această zi de bilanț, că și-au făcut cu cinste datoria de apărători neobosiți și vigilenți ai avuției naționale, ai vieții și bunurilor cetățenilor. În lumina indicațiilor date de secretarul general al partidului, tovarășul Nicolae Ceaușescu, care a subliniat că **„problema prevenirii incendiilor, a măsurilor ce trebuie luate în acest scop are o importanță deosebită"**, cadrele grupurilor județene de pompieri, specialiștii din ministere, comisiile tehnice de prevenire și stingere a incendiilor și formațiile civile de pompieri constituite în centralele industriale, în întreprinderile, ca și în localitățile patriei au acordat o mai mare atenție pregătirii și desfășurării controalelor tehnice de prevenire. Totodată, s-au organizat acțiuni instructiv-educative cu oamenii muncii, care au adus o reală contribuție la înlăturarea operativă a unor cauze generatoare de incendii. În centrul atenției celor ce au desfășurat activități de prevenire s-au situat obiectivele de importanță deosebită din economia națională, întreprinderile cu procese tehnologice complexe, platformele chimice și petrochimice, unitățile cu mari gospodării de cabluri, construcțiile în care sînt depozitate mari valori materiale, edificiile social-culturale cu mare frecvență la public. Au fost obținute rezultate bune — fapt demonstrat de reducerea numărului de incendii, ca și a pagubelor materiale — în majoritatea județelor patriei, între care Arad, Argeș, Bihor, Constanța, Galați, Giurgiu, Prahova, municipiul București.

Trebuie să arătăm totuși că în unele obiective industriale și unități agricole se mai întîlnesc aspecte de nerespectare a normelor de prevenire a incendiilor, manifestate prin neglijențe în exploatarea și întreținerea mașinilor, instalațiilor și utilajelor, cu toate riscurile ce decurg din acestea.

Încrezători că pot face mai mult pentru perfecționarea muncii lor se prezintă în această zi de bilanț pompierii militari și civili, care, pe timpul executării misiunilor lor, fie împotriva flăcărilor, fie pentru înlăturarea efectelor unor inundații, au dat dovadă de curaj și dîrzenie, au înscris noi fapte de eroism, salvînd de la distrugere importante valori materiale. Asemenea calități au dovedit militarii companiilor de pompieri din Ploiești, Pitești, Brașov, Bistrița, Cluj-Napoca, Turceni, Tulcea, precum și membrii unor formații civile de pompieri din Borzești, județul Bacău, Petrila, județul Hunedoara, Vălenii de Munte, județul Prahova, Săveni, județul Botoșani, Pașcani, județul Iași, Măureni, județul Caraș-Severin. Cu acest prilej sărbătoresc, se cuvine de asemenea menționat sprijinul neprecupețit primit din partea organelor locale de partid și de stat, a factorilor de conducere, colectivelor de oameni ai muncii, cetățenilor din obiectivele industriale, agricole și din localități.

Animați de dorința fierbinte de a-și face datoria pompierii militari și civili, profund devotați patriei, partidului și poporului, comandantului suprem, tovarășul Nicolae Ceaușescu, își reafirmă astăzi, de ziua lor, hotărîrea fermă de a acționa cu spirit revoluționar și vigilență sporită pentru a cinsti prin fapte nobila datorie încredințată, contribuind astfel la apărarea temeinică a avuției naționale, la continua înflorire și înălțare a scumpei noastre patrii — Republica Socialistă România.

General-maior
Gheorghe BRICEAG
comandantul pompierilor

PE CALEA DEZVOLTĂRII RELAȚIILOR ROMÂNO-MAROCANE

Încheierea vizitei oficiale a ministrului de stat însărcinat cu afacerile externe și cooperarea al Regatului Maroc, M'Hamed Boucetta, și a lucrărilor Comisiei interguvernamentale de cooperare economică și tehnică româno-marocană

La invitația ministrului afacerilor externe al Republicii Socialiste România, Ștefan Andrei, ministrul de stat însărcinat cu afacerile externe și cooperarea al Regatului Maroc, M'Hamed Boucetta, a efectuat, în zilele de 9—13 septembrie 1981, o vizită oficială în România.

Cei doi miniștri au condus în această perioadă lucrările celei de-a III-a sesiuni a Comisiei interguvernamentale de cooperare economică și tehnică româno-marocane.

Tovarășul Nicolae Ceaușescu, președintele Republicii Socialiste România, a primit pe ministrul de stat marocan, care i-a transmis un mesaj de prietenie din partea regelui Marocului, Hassan al II-lea.

În timpul vizitei, ministrul de stat însărcinat cu afacerile externe și cooperarea al Regatului Maroc a avut, de asemenea, convorbiri cu alți membri ai Guvernului Republicii Socialiste România.

Ministrul afacerilor externe al Republicii Socialiste România și ministrul de stat însărcinat cu afacerile externe al Regatului Maroc au purtat convorbiri, desfășurate într-o atmosferă de prietenie și înțelegere reciprocă, referitoare la dezvoltarea raporturilor de colaborare româno-marocane și la principalele probleme internaționale.

Ei au relevat rezultatele pozitive obținute în realizarea înțelegerilor convenite cu prilejul celei de-a II-a sesiuni a Comisiei interguvernamentale de cooperare economică și tehnică. Exprimînd satisfacția pentru aceste rezultate, ei au evidențiat posibilitățile sporite pe care le oferă economiile în continuă dezvoltare ale celor două țări pentru extinderea și diversificarea comerțului și cooperării româno-marocane, pe baze reciproc avantajoase.

Cei doi miniștri de externe au semnat protocolul celei de-a III-a sesiuni a Comisiei interguvernamentale româno-marocane de cooperare economică și tehnică, care consemnează înțelegerile convenite privind valorificarea unor zăcăminte minerale, cercetarea petrolieră, lucrări portuare și rutiere, siderurgie, lucrări hidroenergetice, construirea unui aeroport, realizarea unei linii de montaj de autoturisme de teren, a unei oțelării, precum și alte obiective industriale, în vederea finalizării lor cît mai repede cu putință.

Referindu-se la schimburile comerciale, miniștrii au căzut de acord să se acționeze în continuare pentru lărgirea, diversificarea și dinamizarea acestora, pe baza potențialului real al economiilor celor două țări, și au convenit luarea de măsuri pentru asigurarea unei dezvoltări echilibrate și continue a schimburilor de mărfuri și servicii între România și Maroc.

Pentru a lărgi cadrul juridic de stimulare a comerțului și cooperării româno-marocane, miniștrii au procedat la semnarea acordului privind protejarea, încurajarea și garantarea reciprocă a investițiilor și a convenției privind evitarea dublei impuneri.

Cei doi miniștri au evidențiat importanța dezvoltării pe mai departe a cooperării culturale, științifice și tehnice. În acest scop, ei au semnat programul de aplicare a Acordului de cooperare culturală dintre Republica Socialistă România și Regatul Marocului pe anii 1981—1983. A fost semnată, de asemenea, o convenție pentru trimiterea de cadre didactice române în Maroc.

În cadrul schimbului de păreri cu privire la principalele probleme internaționale, miniștrii au apreciat că actuala situație internațională este deosebit de complexă, că se acumulează fenomene care pun în pericol cauza păcii, independenței naționale și progresului omenirii. Ei consideră că, în aceste condiții, sînt mai necesare ca oricînd unirea și conlucrarea strînsă a tuturor popoarelor pentru oprirea deteriorării vieții internaționale, pentru eliminarea cu desăvîrșire a politicii de forță și amenințare cu forța și respectarea strictă a independenței, suveranității naționale și integrității teritoriale a statelor, pentru reluarea și continuarea politicii de destindere, înțelegere și colaborare internațională.

Cei doi miniștri s-au pronunțat pentru soluționarea pe cale pașnică a tuturor diferendelor dintre state, precum și pentru trecerea neintîrziată la măsuri concrete privind dezarmarea generală, și în primul rînd dezarmarea nucleară, pentru intensificarea eforturilor în vederea făuririi unei noi ordini economice internaționale.

Exprimînd profunda lor preocupare față de perpetuarea conflictului din Orientul Mijlociu, care constituie un pericol permanent pentru pacea și securitatea mondială, ei au subliniat necesitatea intensificării eforturilor pentru a se ajunge la o soluționare globală, justă și durabilă a acestui conflict. Ei au reafirmat convingerea lor că realizarea drepturilor naționale ale poporului palestinian, inclusiv dreptul la constituirea unui stat propriu independent, constituie o condiție esențială pentru instaurarea păcii în Orientul Mijlociu.

Miniștrii de externe ai României și Marocului au subliniat importanța deosebită a întăririi cooperării și securității europene pentru viitorul Europei și pacea întregii lumi. În această privință, ei au apreciat însemnătatea ajungerii, la Madrid, la adoptarea de măsuri concrete care să ducă la aplicarea Actului final, asigurarea continuității procesului deschis la Helsinki.

Reliefînd strînsa legătură dintre securitatea europeană și securitatea din regiunea Mediteranei, cei doi miniștri au fost de acord să fie sporite eforturile pentru a face din Mediterana o mare a păcii și colaborării.

Referindu-se la situația din Africa, miniștrii de externe ai României și Marocului au exprimat preocuparea deosebită a celor două guverne față de situația încordată creată în Africa australă, ca urmare a perpetuării ocupației ilegale a Namibiei de către regimul rasist sud-african, față de încercările acestuia de a împiedica accesul poporului namibian la independență, au reafirmat solidaritatea celor două țări și popoare cu cauza dreaptă a poporului namibian, hotărîrea lor de a-l sprijini și în viitor în lupta ce o desfășoară sub conducerea S.W.A.P.O. pentru realizarea dreptului său inalienabil la existență liberă și suverană.

Miniștrii s-au pronunțat, de asemenea, pentru soluționarea diferendelor existente între unele state africane pe calea tratativelor, fără nici un amestec din afară, asigurîndu-se întărirea colaborării, prieteniei și solidarității pe continentul african.

Cei doi miniștri au evidențiat însemnătatea, pentru realizarea deziderateIor de pace, libertate, independență, dezarmare și edificare a noii ordini internaționale, a unității și acțiunii concertate a țărilor în curs de dezvoltare, a țărilor mici și mijlocii, a mișcării țărilor nealiniate, precum și a creșterii rolului O.N.U. ca instrument al păcii și cooperării internaționale.

Relevînd buna colaborare existentă între România și Maroc pe plan internațional, cei doi miniștri au hotărît să acționeze și în continuare pentru adîncirea și extinderea acestei conlucrări, inclusiv prin organizarea periodică de consultări între ministerele de externe.

Exprimînd deplina lor satisfacție față de rezultatele rodnice ale convorbirilor purtate și lucrărilor comisiei mixte, miniștrii de externe român și marocan au apreciat că adîncirea raporturilor de prietenie și cooperare dintre Republica Socialistă România și Regatul Maroc corespunde intereselor celor două țări și popoare, cauzei păcii, libertății și independenței popoarelor, înțelegerii între toate națiunile lumii.

BULETIN RUTIER

Informații de la Inspectoratul General al Miliției, Direcția circulație

Atenție sporită pe șosele necunoscute

Deplasarea unor autoturisme dintr-un județ pe drumurile din alte județe constituie un fapt frecvent, îndeosebi în zonele turistice. Mașini din părțile Banatului și Maramureșului pot fi întîlnite pe șoselele dobrogene, cele din București în zona Harghitei și invers. Sînt prezențe care animă și diversifică circulația. În această ambianță dinamică, în condițiile căreia automobilistul întîlnește cele mai diferite situații — varietatea configurației drumului, starea carosabilului, intensitatea traficului, modificarea timpului sub efectul fenomenelor meteorologice, alternanța circulației din interiorul localităților cu circulația din afara acestora — se impune din partea omului de la volan o atenție sporită, cu atît mai mult cu cît deplasarea se efectuează pe șosele mai puțin cunoscute.

Cei mai mulți automobiliști țin seama de aceste împrejurări, dar unii le ignoră și devin autori ai unor evenimente nedorite. În nodul rutier unde se bifurcă șoselele ce duc de la Buzău către Urziceni și Ploiești, conducătorul autoturismului 17-B-1 366, Neculai Luca (începător în ale volanului) a pătruns pe artera prioritară fără să observe și — bineînțeles — să respecte indicatorul „Cedează trecerea", tamponînd frontal un autoturism care venea din sens opus, împrejurare în care și-a pierdut viața. În aceeași zi, pe șoseaua Sighișoara — Tg. Mureș, automobilistul Horea Novăceanu, plecat cu familia în concediu la Sovata, se angajează în depășirea unui camion, cu autoturismul 3-B-1 552, în timp ce rula într-o curbă la stînga pe un sector de drum în pantă. Necunoscînd configurația drumului, șoferul nu mai poate redresa mașina, aceasta se izbește de parapeții din beton de pe partea stîngă a șoselei, de unde este proiectată într-un pom și apoi pe cîmp. Conducătorul auto își pierde viața după trei zile, din cauza gravelor vătămări suferite.

Circulația bicicletelor

Ca urmare a nerespectării normelor de deplasare pe drumurile publice, aproape în fiecare zi 2—3 conducători de biciclete sînt angajați în evenimente de circulație. Abaterile frecvent generatoare de accidente sînt, în ordine: executarea defectuoasă, fără asigurare și semnalizare, a virajului la stînga, circulația pe timpul nopții fără o semnalizare corespunzătoare a vehiculului (biciclete neechipate cu surse de lumină și catadioptrii), deplasarea pe mijlocul părții carosabile a drumurilor, folosirea altor culoare decît a celui de lîngă bordura trotuarului.

Uneori, circulînd foarte aproape în spatele unor autovehicule, în special autobuze și troleibuze, bicicliștii sînt surprinși de frînările bruște ale acestora, neputînd astfel să împiedice tamponarea sau, cu vizibilitatea obturată de acestea, se angajează brusc în schimbarea direcției de mers. Această manevră, care implică intersectarea sensului opus, îi aduce, la mică distanță, în fața autovehiculelor care circulă din direcție contrară. În asemenea situații, accidentul este inevitabil.

Circulația cu bicicleta oferă siguranță dacă sînt respectate cîteva condiții: evitarea folosirii vehiculului în condiții meteorutiere nefavorabile și, pe cît posibil, pe timpul nopții; echiparea corespunzătoare a bicicletei; rularea numai pe partea dreaptă a drumului, în apropierea bordurii trotuarului sau a acostamentului, iar fiecare manevră ce implică schimbarea direcției de mers să se facă după o temeinică asigurare și semnalizare cu mîna.

● SPORT ● SPORT ● SPORT ● SPORT

Episod în Delta Dunării...

TULCEA 12 (Agerpres). — Pe Dunăre s-a desfășurat recent, în cadrul „Daciadei", o întrecere de caiac-canoe rezervată reprezentanților asociațiilor sportive ale lucrătorilor din agricultură și industria alimentară, la care au participat 104 concurenți din întreaga țară.

Cu cîteva sute de metri înaintea liniei de sosire — în dreptul localității Crișan — echipajul format din sportivii Constantin Bucur și Simion Cudalb, reprezentînd județul Tulcea, se afla pe locul 2, cu șanse de a avansa spre cea mai înaltă treaptă a podiumului de premiere. În acel moment însă, ei au observat cum, în apropierea bărcii lor, un concurent înscris în proba de caiac simplu (ulterior, s-a dovedit că era vorba de un tînăr de la Asociația sportivă Dăbuleni, județul Dolj), crispat de durere, ca urmare a efortului îndelungat (un cîrcel îi imobilizase complet picioarele) se răstoarnă și este înghițit de apele învălurite ale Dunării.

Fără să ezite nici o fracțiune de secundă, tulcenii și-au întors barca, au sărit în apă și l-au salvat pe concurentul epuizat. Au pierdut unul din primele trei locuri ale cursei de mare fond, dar au cîștigat stima și respectul tuturor pentru fapta lor de omenie și de adevărată sportivitate.

ÎN CÎTEVA RÎNDURI

● La Skoplie, în turul doi al **campionatelor mondiale de lupte libere**, în limitele categoriei 57 kg, sportivul român **Aurel Neagu** l-a învins prin tuș pe australianul Dan Cumming. În cadrul categoriei semigrea, luptătorul român **Aurel Panait** a obținut, de asemenea, o victorie prin tuș în fața lui Ando Masajo, campionul Japoniei.

● „Memorialul Jean Calcianu", cursă tradițională de viteză pe circuit, a revenit și în acest an automobilistului Nicu Grigoraș (I.A. Pitești), realizator al celui mai bun timp în întrecerile disputate ieri în Capitală. Cu această victorie, el și-a asigurat și locul întîi în clasamentul final de viteză pe circuit la grupa 5. În celelalte grupe, primii clasați au fost: grupa 1 — W. Hirschvogel (C.S.M. Reșița); grupa 1,5 — B. Ursu (I.N.M.T. București); grupa 2 — Șt. Iancovici (I.A. Pitești); grupa 6 — V. Nicoară (I.A. Pitești).

● Începînd de azi, în Italia se va desfășura campionatul european feminin de baschet, la care participă 12 echipe. Selecționata României va juca în grupa preliminară B, în localitatea Senigallia, în ordine cu reprezentativele Bulgariei (azi), U.R.S.S. (luni), Suediei (marți), Ungariei (miercuri) și Cehoslovaciei (joi). În grupa A, la Ancona, vor evolua formațiile Italiei, Finlandei, Iugoslaviei, Poloniei, R.F. Germania și Olandei.

● La Split, în cadrul campionatelor europene de natație, sovieticul Aleksandr Sidorenko a stabilit un nou record european în proba de 200 m mixt cu timpul de 2'03"41/100.

Rezultate din turneul de polo pe apă : Iugoslavia — Italia 8—7 ; Ungaria — România 9—5 ; U.R.S.S. — Olanda 10—7 ; R.F. Germania — Spania 12—8.

● În semifinalele probei de simplu femei din cadrul campionatelor internaționale de tenis ale S.U.A. : Martina Navratilova — Chris Evert-Lloyd 7—5, 4—6, 6—4 ; Tracy Austin — Barbara Potter 6—1, 6—3. În sferturile de finală ale probei de dublu mixt, cuplul Ann Smith, K. Curren a întrecut cu 5—7, 6—2, 7—6 perechea Virginia Ruzici, Ilie Năstase.

vremea

Timpul probabil pentru 14, 15 și 16 septembrie. În țară : Vreme răcoroasă îndeosebi la începutul intervalului. Cerul va fi schimbător. Vor cădea averse locale de ploaie, însoțite de descărcări electrice, mai frecvente în zonele de deal și de munte. În a doua parte a intervalului, ploile se vor restrînge devenind izolate. Vînt moderat. Temperaturile minime vor fi cuprinse între 6 și 16 grade, izolat mai coborîte în depresiuni, iar cele maxime între 16 și 24 grade, local mai ridicate la sfîrșitul intervalului. Local se va produce ceață. **În București :** Vreme răcoroasă la începutul intervalului. Cerul va fi schimbător. Vor cădea averse de ploaie, mai ales în primele zile. Vînt moderat. Temperaturile minime vor fi cuprinse între 8 și 12 grade, iar valorile maxime vor oscila între 20 și 23 grade. (**Margareta Struțu**, meteorolog de serviciu).

cinema

● **Piedone în Egipt** : SALA MARE A PALATULUI — 15 ; 17,30 ; 20,15.
● **Zăpada albă a Rusiei** : CENTRAL — 9 ; 11 ; 13,15 ; 15,30 ; 17,45 ; 20.
● **Io-ho-ho** : TIMPURI NOI — 9 ; 11 ; 13,15 ; 15,30 ; 17,45 ; 20.
● **Orașul tăcerii** : SCALA — 9 ; 11,15 ; 13,30 ; 15,45 ; 18 ; 20,15, FESTIVAL — 9 ; 11,15 ; 13,30 ; 15,45 ; 18 ; 20,15.
● **Escadronul husarilor zburători** : PATRIA — 9 ; 12,15 ; 15,45 ; 19.
● **Moscova nu crede în lacrimi** : EFORIE — 9 ; 12 ; 16 ; 19.
● **Viața e frumoasă** : BUZEȘTI — 15 ; 17 ; 19.
● **Casă pentru Carolina** : DRUMUL SĂRII — 16 ; 18 ; 20.
● **Ostaticii de la Bella Vista** : GIULEȘTI — 9 ; 12 ; 16 ; 19.
● **Scene din viața de familie** : COTROCENI — 15 ; 17,30 ; 20.
● **Cartouche și Omul din Rio** : PALATUL SPORTURILOR ȘI CULTURII — 13 ; 18.
● **Orele fiicelor** : COSMOS — 15,30 ; 17,30 ; 19,30.
● **Domnișoara Noorie** : LUCEAFĂRUL — 8,45 ; 11 ; 13,15 ; 15,45 ; 18,15 ; 20,45, la grădină — 20,15, FAVORIT — 9 ; 11,15 ; 13,30 ; 15,45 ; 18 ; 20,15, MODERN — 9 ; 11,30 ; 14 ; 16,30 ; 19, la grădină — 19,45.
● **Alergătorul** : CAPITOL — 9 ; 11 ; 13 : 15 ; 17 ; 19, la grădină — 20.
● **Războiul stelelor** : BUCUREȘTI — 8,30 ; 11 ; 13,45 ; 16,30 ; 19,15, FEROVIAR — 9 ; 11,30 ; 14 ; 16,30 ; 19,15, AURORA — 9 ; 11,30 ; 14 ; 16,30 ; 19, la grădină — 19,30, GRĂDINA BUZEȘTI — 20.
● **Căpitanul răzbunării** : VICTORIA — 9 ; 11,15 ; 13,30 ; 15,45 ; 18 ; 20.
● **Ali Baba și cei 40 de hoți** : FLACĂRA — 15,30 ; 19.
● **Împrumută-mi vocea astă-seară** : EXCELSIOR — 9 ; 11,15 ; 13,30 ; 15,45 ; 18 ; 20,15, CULTURAL — 9 ; 11,15 ; 13,30 ; 15,45 ; 18 ; 20,15.
● **Polițist sau delincvent** : GRIVIȚA — 9 ; 11,15 ; 13,30 ; 15,45 ; 18 ; 20,15, MIORIȚA — 9 ; 11,15 ; 13,30 ; 15,45 ; 18 ; 20, GRĂDINA GLORIA — 20,15.
● **Un șerif extraterestru** : LIRA — 15,30 ; 17,30 ; 19,30, la grădină — 20, ARTA — 9 ; 11,15 ; 13,30 ; 15,45 ; 18 ; 20, la grădină — 20,30.
● **Trecătoarea** : MELODIA — 9 ; 11,15 ; 13,30 ; 15,45 ; 18 ; 20,15, GLORIA — 9 ; 11,15 ; 13,30 ; 15,45 ; 18 ; 20,15.
● **Cariera mea strălucită** : FLOREASCA — 9 ; 11 ; 13 ; 15,30 ; 17,45 ; 20, GRĂDINA TOMIS — 20,15.
● **Julek** : VIITORUL — 15,30 ; 17,30 ; 19,30.
● **Cîinele** : MUNCA — 15,30 ; 17,45 ; 20.
● **Sînt timid, dar mă tratez** : GRĂDINA FESTIVAL — 20.
● **Aventură în Arabia** : GRĂDINA MIORIȚA — 20,15.
● **Cactus Jack** : PARC- HOTEL — 20.
● **Pentru un teanc de bancnote** : GRĂDINA CULTURAL — 20.
● **Croaziera** : FERENTARI — 15,30 ; 17,30 ; 19,30.
● **Alo, aterizează străbunica !** : DACIA — 9 ; 11,15 ; 13,30 ; 15,45 ; 18 ; 20,15.
● **Vara speranțelor** : STUDIO — 10 ; 12 ; 14 ; 16 ; 18 ; 20.
● **Duelul** : PACEA — 15 ; 17,15 ; 19,30.
● **Convoiul** : VOLGA — 9 ; 11,15 ; 13,30 ; 15,45 ; 18 ; 20,15, TOMIS — 9 ; 11,15 ; 13,30 ; 15,45 ; 18 ; 20,15.
● **Bietul Ioanide** : POPULAR — 15,30 ; 19.
● **Pruncul, petrolul și ardelenii** : PROGRESUL — 16 ; 18 ; 20.
● **Primăvară pentru o oră** — 9 ; 10,45 ; 12,30 ; 14,15 ; **„Tridentul" nu răspunde** — 16 ; 18 ; 20 : DOINA.

teatre

● Teatrul Național (sala mică) : **Cavoul de familie** — 19,30 ; (sala Atelier) : **Gimnastica sentimentală** — 19.
● Filarmonica „George Enescu" (Ateneul român) : **Spectacol-evocare „În lumea muzicii și în muzica lumii cu George Enescu și contemporanii săi", urmat de un recital vocal-instrumental** — 19,30.
● Teatrul „Lucia Sturdza Bulandra" (sala Schitu Măgureanu) : **Menajeria de sticlă** — 10,30 ; **Mobilă și durere** — 19,30 ; (sala Grădina Icoanei) : **Infidelitate conjugală** — 10,30 ; **Cum se numeau cei patru Beatles ?** — 19,30.
● Teatrul Mic (la Teatrul de vară Herăstrău) : **Pluralul englezesc** — 20.
● Teatrul Giulești (sala Majestic) : **Haina cu două fețe** — 19,30.
● Teatrul evreiesc de stat : **Păunul de aur** — 18,30.
● Teatrul satiric-muzical „Constantin Tănase" (grădina Boema) : **Idolul femeilor** — 20.
● Teatrul „Ion Vasilescu" : **Varietăți** — 19,30.
● Teatrul „Țăndărică" (în Cișmigiu) : **Tindală... cloșcă** — 19.

expoziții

● Sala Dalles : **Expoziția republicană de artă plastică „Cîntarea României"** (pictură, sculptură, artă decorativă) ; sala Arghezi : **Expoziție de pictură și grafică din R.P. Bulgaria** ; holul sălii mici a Teatrului Național : **Expoziție de pictură și grafică din Republica Cipru** ; sala A.A.F. : **Expoziție fotodocumentară din R.S. Vietnam** ; sălile de la parter ale Muzeului de artă al Republicii Socialiste România și holul sălii mici a Palatului : **Expoziția laureaților festivalului „Cîntarea României"**.
● Galeriile Orizont : **Alexandru Țipoia**, pictură ; (atelier 35) : **Liviu Călinescu**, pictură.
● Galeriile „Căminul artei" (parter) : **Virgil Mancaș**, pictură ; (etaj) : **G. Arămescu Anderson (S.U.A.)** pictură și grafică.
● Galeria Simeza : **Tereza Panelli**, ceramică, **Ovidiu Bubă**, sticlă.
● Galeria Hanul cu Tei (sala Cenaclu) : **Maria Mancaș**, tapiserie.
● Galeria Galateea : **Nicolae Lazăr**, pictură.
● Galeria Eforie : **Tache Vasile**, pictură.
● Galeria municipiului București : **Vasile Craioveanu**, ceramică.
● Galeria mică : **Liuba Mihăilescu**, pictură.

tv

PROGRAMUL 1

9,00 Tot înainte !
9,35 Film serial pentru copii. „Jachetele galbene". Episodul 2
10,00 Viața satului
11,50 Premieră muzicală TV. Oedip Partea a III-a
12,30 De strajă patriei
13,00 Telex
13,05 Album duminical
15,30 Șah
15,45 Telesport ● Întîlnirea de natație U.R.S.S. — S.U.A. ● „Cupa Mondială" la atletism de la Roma ● Fotbal : Polonia — R.F. Germania ● Handbal masculin : Minaur Baia Mare — Dinamo București (repriza a II-a) în campionatul național
17,15 Ecranizări din literatura universală
18,10 Călătorii spre viitor. Concurs pionieresc
19,00 Telejurnal
19,20 Cîntarea României
20,40 Film artistic. „Quentin Durward". Premieră pe țară. Producție a studiourilor americane. Cu : Robert Taylor, Kay Kendall, Robert Morley. Regia Richard Thorpe
22,15 Telejurnal

PROGRAMUL 2

11,00 Teleșcoală
12,00 Matineu de vacanță
12,25 Spre soare zburăm — muzică ușoară
12,45 Memoria documentelor
13,15 Festivalul muzicii de cameră — Brașov 1981
14,15 Din cartea naturii
14,45 Întîlnire cu soprana Vali Niculescu
15,20 Desene animate : Lolek și Bolek
15,45 Moment folcloric
16,00 Teatru TV. „Interludiu" de Andi Andrieș
17,00 Serata muzicală TV
19,00 Telejurnal
19,20 Telerama
19,50 Serata muzicală TV. (Continuare)
21,10 Jurnalul științelor și al călătoriilor
21,40 Muzică de jaz
22,15 Telejurnal

Luni 14 septembrie

PROGRAMUL 1

16,00 Emisiune în limba maghiară
18,50 1001 de seri
19,00 Telejurnal
19,25 Actualitatea economică
19,40 Pe băncile școlii — șase milioane de tineri
20,10 Roman foileton : „Vîntul speranței"
21,05 Cadran mondial
21,30 Poema română de George Enescu
22,05 Telejurnal

PROGRAMUL 2

16,00 Pagini din istoria teatrului românesc
17,10 Film artistic : „Quentin Durward" Reluare
18,50 1001 de seri
19,00 Telejurnal
19,25 Mozaic — selecțiuni
20,50 Amintiri de vacanță
21,20 Ora tineretului (reluare)
22,05 Telejurnal

DE PRETUTINDENI

● **PARTICULA „MISTERIOASĂ".** Institutul unificat de cercetări nucleare de la Dubna și Institutul de energii înalte de la Serpuhovo au pus la punct o instalație experimentală pentru fizica particulei neutrino. Această „misterioasă" particulă elementară provine din dezintegrarea alteia mai mari, dar instabile — muonul. Atomistul Bruno Pontecorvo a formulat o ipoteză conform căreia neutrino — considerat pînă acum a nu avea masă — este dotat totuși cu o masă — infimă, dar nu neglijabilă. Fizicienii sovietici se străduiesc să măsoare această masă. „Dacă aceste experiențe vor fi pozitive, a subliniat Pontecorvo, aceasta va modifica noțiunile noastre despre Univers și în particular despre densitatea medie a materiei din spațiul cosmic. Savantul consideră că există neutrini de tipuri diferite, dotați cu mase diferite.

● **PRIMA VARIANTĂ A „GIOCONDEI" ?** S. Reit, autorul cărții „Ziua cînd a fost furată Mona Lisa", apărută recent în Marea Britanie, afirmă că printre numeroasele copii ale faimosului tablou „Gioconda" de Leonardo da Vinci — unele realizate încă de ucenicii marelui maestru al Renașterii — ar exista una, aflată în prezent la New Jersey, care ar fi prima variantă a portretului realizată de da Vinci însuși. El își bazează afirmația pe o remarcă a lui Giorgio Vasari, biograful lui Leonardo, care spune că artistul a lucrat la portretul soției lui Francesco del Giocondo, timp de patru ani, fără a-l fi terminat. Or, portretul de la Luvru nu arată a fi neterminat. Reit scrie că a studiat atent portretul din New Jersey și că este „mai frumos decît cel de la Luvru, deși culorile lui sînt, poate, puțin mai atenuate. Specialiștii de la Luvru nu sînt, firește, de acord cu această afirmație, argumentînd, în primul rînd, cu faptul că portretul din New Jersey este pictat pe pînză în timp ce cel de la Luvru — pe lemn, ca și toate celelalte opere cunoscute în lume ale maestrului. La aceasta, Reit obiectează: „Pe atunci artiștii abia începuseră să picteze pe pînză și nu există motive să se considere că da Vinci n-ar fi fost ispitit să încerce noul material".

● **STOMAC DUBLU.** Examinînd la un aparat Röntgen un tînăr de 25 de ani din Virginia de Vest (S.U.A.), medicii au constatat cu uimire că pacientul nu are, ca toți oamenii, un singur stomac, ci două. După opinia publicației „American College of Radiology", acesta este primul caz de stomac dublu complet, descoperit la un om. Tînărul s-a adresat medicilor din cauza unei senzații permanente de balonare. Întrucît cele două stomacuri nu-l incomodau în mod deosebit pe tînăr, medicii au renunțat la o intervenție chirurgicală.

● **MONUMENTELE ROMEI ANTICE ERAU VOPSITE.** La această concluzie au ajuns specialiștii Institutului național de restaurări din Roma. Analizele chimice și spectrografice au relevat că au fost vopsite nu numai statuile, ci și basoreliefurile arcurilor lui Septimiu Sever și Constantin și cele de pe Columna lui Traian. Vopsind monumentele, romanii nu urmăreau numai scopuri strict estetice, ci și păstrarea respectivelor opere de artă pentru generațiile viitoare: stratul de vopsea conferea sculpturilor, pe de o parte, un colorit viu, iar, pe de altă parte, astupa porii marmurii și împiedica pătrunderea umidității, principala cauză a măcinării lente a pietrei.

● **GHEAȚĂ ÎN LOC DE APARATE DE CONDIȚIONAT AERUL.** În orășelul studențesc al Universității din Princeton (S.U.A.) și-a făcut apariția o imensă cupolă acoperită cu un strat protector de masă plastică. Înăuntru se află o uriașă bucată de gheață care se topește treptat. Savanții afirmă — și construcția este menită să demonstreze — că au găsit o modalitate mai convenabilă de menținere a unei temperaturi dorite în locuințe și încăperi de lucru în timpul verii decît utilizarea aparatelor de condiționat aerul. Pînă la sfîrșitul verii, cea mai mare parte a blocului de gheață se va topi, dar temperatura apei care circulă în permanență se va menține constantă în jur de zero grade, iar temperatura aerului din încăperi nu va depăși 21 de grade, cît se poate de potrivită atît pentru lucru cît și pentru odihnă.

● **MIEREA ȘI POPULAȚIA MAYA.** Mexicul ocupă unul din primele locuri din lume la producția de miere. Astfel, peninsula Yucatan, mai precis, partea ei de sud, asigură, singură, jumătate din producția țării. Mierea a fost o delicatesă și un articol de export și pentru populațiile care au trăit pe aceste meleaguri cu multe veacuri în urmă. Nu e întîmplător faptul că în panteonul mayașilor se afla, la loc de cinste, și zeul mierii, denumit „Ttzec". Același nume îl avea și cea de-a cincea lună a calendarului lunar.

ÎNCHEIEREA REUNIUNII LA NIVEL ÎNALT A UNOR ȚĂRI AFRICANE

Fermă condamnare a actelor agresive ale R.S.A. împotriva Angolei și altor state vecine

LAGOS 12 (Agerpres). — În capitala Nigeriei s-au încheiat lucrările reuniunii la nivel înalt a unor țări africane consacrată examinării ultimelor evoluții ale situației din Africa australă, ca urmare a agresiunii regimului rasist de la Pretoria împotriva teritoriului angolez și a refuzului Republicii Sud-Africane de a accepta soluționarea justă a problemei Namibiei. La reuniune au participat președinții Angolei, Botswanei, Zambiei, Mozambicului și Nigeriei, primul ministru al Republicii Zimbabwe, precum și președintele Organizației Poporului din Africa de Sud-Vest (S.W.A.P.O.).

În comunicatul comun dat publicității **se condamnă cu tărie actele agresive ale regimului minoritar sud-african împotriva statelor africane vecine și se cere retragerea urgentă și necondiționată a trupelor Africii de Sud din Angola.**

Participanții au adresat tuturor țărilor membre ale Organizației Unității Africane chemarea de a acorda un ajutor urgent Angolei, dacă aceasta îl va solicita.

Documentul subliniază că rezoluția 435 a Consiliului de Securitate al O.N.U. asupra Namibiei constituie baza soluționării acestei probleme.

Sesiunea specială a Adunării Generale a O.N.U. în problema Namibiei

• Amendamente la textul elaborat anterior • Amînarea votului asupra proiectului de rezoluție

NAȚIUNILE UNITE 12 (Agerpres). — Adunarea Generală a O.N.U., reunită în sesiune extraordinară consacrată problemei Namibiei, a hotărît să-și prelungească lucrările pînă luni, cînd urmează să aibă loc votul asupra proiectului de rezoluție prezentat de un grup de țări africane și nealiniate privind aplicarea de sancțiuni împotriva Republicii Sud-Africane, ca urmare a refuzului regimului rasist de la Pretoria de a pune capăt ocupației ilegale asupra teritoriului namibian. Hotărîrea de amînare a votului a fost adoptată după ce Algeria a introdus, în numele celor 62 de state coautoare ale proiectului, o serie de amendamente la textul elaborat anterior.

În forma sa amendată, documentul cere Consiliului de Securitate ca, *„în lumina serioasei amenințări la adresa păcii și securității internaționale create de politica Republicii Sud-Africane, să răspundă pozitiv cererilor majorității covîrșitoare a statelor lumii, impunînd imediat împotriva R.S.A. sancțiuni obligatorii atotcuprinzătoare, așa cum sînt ele prevăzute în capitolul VII al Cartei O.N.U.“*. Un nou paragraf lansează un apel tuturor statelor cerîndu-le ca, odată cu adoptarea rezoluției, „să înceteze, individual și colectiv, orice legături cu R.S.A.“ pînă cînd această țară se va conforma repetatelor rezoluții ale O.N.U. cu privire la independența Namibiei.

Luări de poziție față de politica regimului rasist sud-african

NAIROBI 12 (Agerpres). — Într-o declarație făcută la Nairobi, **ministrul afacerilor externe al Kenyei, Robert Ouku, președintele în exercițiu al Consiliului ministerial al Organizației Unității Africane (O.U.A.),** a condamnat guvernul sud-african pentru refuzul de a pune în aplicare prevederile rezoluției Consiliului de Securitate privind acordarea independenței Namibiei. Robert Ouku a denunțat, de asemenea, agresiunile săvîrșite în permanență de Republica Sud-Africană împotriva statelor din „prima linie“ — Zambia, Mozambic, Botswana, Lesotho și Angola.

GENEVA 12 (Agerpres). — **Comisia O.N.U. pentru corporațiile transnaționale** a adoptat, la încheierea unei reuniuni desfășurate la Geneva, o rezoluție prin care condamnă colaborarea dintre companiile transnaționale dintr-o serie de țări occidentale și regimul rasist minoritar din Republica Sud-Africană. Prezentată de „Grupul celor 77“, rezoluția denunță acțiunile unor state occidentale și corporații transnaționale în Namibia, care încalcă rezoluțiile O.N.U. Ea cere să se pună capăt acestei colaborări cu regimul rasist sud-african.

LISABONA 12 (Agerpres). — **Partidul Comunist Sud-African** condamnă cu fermitate agresiunea regimului rasist de la Pretoria împotriva Angolei, a declarat președintele partidului, Yusuf Mohamed Dadoo, aflat într-o vizită la Lisabona. El a arătat că R.S.A. caută să creeze în sudul R. P. Angola o așa-numită zonă-tampon, pentru a izola S.W.A.P.O. și a menține la conducerea Namibiei un regim-marionetă.

Situația din Liban

Redeschiderea unei principale căi de acces între sectoarele de est și de vest ale Beirutului

BEIRUT 12 (Agerpres). — Pasajul Muzeului — una din cele trei căi principale de acces între sectoarele de est și de vest ale Beirutului — a fost deschis simbătă circulației, după o întrerupere de șapte luni, determinată de luptele care au avut loc în capitala libaneză între părțile aflate în conflict.

Prin hotărîrea autorităților de la Beirut de a redeschide pasajul Muzeului, se prevede retragerea elementelor înarmate de pe pozițiile pe care le ocupau și înlocuirea lor cu Forțele de securitate internă (F.S.I.). Această măsură va fi urmată de redeschiderea altor puncte de trecere ale capitalei, îndeosebi șoseaua Sodeco și podul Fouad Chehab, cunoscut sub numele de „Ring“, care este închis de peste un an.

Redeschiderea pasajului Muzeului are loc la o săptămînă de la reuniunea la nivelul miniștrilor afacerilor externe ai Comitetului arab de coordonare (Siria, Arabia Saudită, Kuweit și Liga Arabă) însărcinat cu facilitarea găsirii unor soluții crizei libaneze.

CU PRILEJUL ANIVERSĂRII REVOLUȚIEI POPULARE ETIOPIENE

MITING LA ADDIS ABEBA

ADDIS ABEBA 12 (Agerpres). — Cu prilejul celei de-a VII-a aniversări a revoluției populare etiopiene, la Addis Abeba a avut loc un miting, la care au participat Mengistu Haile Mariam, președintele Consiliului Militar Administrativ Provizoriu, președinte al Comisiei pentru organizarea Partidului Celor ce Muncesc din Etiopia, alți conducători etiopieni.

Evocînd realizările obținute de poporul etiopian în domeniile politic, economic și social, în perioada care a trecut de la înfăptuirea revoluției populare, Mengistu Haile Mariam a arătat că **există premise reale pentru înfăptuirea principalei sarcini a revoluției — construirea bazelor societății socialiste în Etiopia.** Vorbitorul a subliniat, totodată, că în fața Etiopiei stau încă multe probleme complexe, a căror soluționare reclamă eforturile tuturor oamenilor muncii etiopieni, o planificare centralizată și trecerea agriculturii și producției industriale pe baze socialiste.

Edificarea unor raporturi de bună vecinătate — condiție a destinderii

Declarația premierului Greciei

ATENA 12 (Agerpres). — Grecia va continua să dezvolte bunele relații cu țările vecine din Balcani, indiferent de sistemul lor politic, întrucît condițiile destinderii în regiune depind în mare măsură de edificarea și extinderea unor raporturi de bună vecinătate, a declarat premierul grec, Gheorghios Rallis, în cadrul unei conferințe de presă organizate la Atena. În ultimii 5 ani, a subliniat el, aceste relații s-au dezvoltat de o manieră satisfăcătoare.

Premierul Rallis a precizat că țara sa va dezvolta, de asemenea, bunele relații cu lumea arabă și își va relua eforturile pentru reglementarea problemelor controversate cu Turcia prin mijloace pașnice, pe calea dialogului. În același timp, a spus el, Grecia este gata să coopereze mai strîns în găsirea unei soluții juste problemei cipriote.

Parlamentul Greciei va fi dizolvat la 19 septembrie, în vederea alegerilor generale programate pentru 18 octombrie, a anunțat, pe de altă parte, primul ministru, Gheorghios Rallis. El a adăugat că la începutul săptămînii viitoare va prezenta șefului statului demisia sa și a cabinetului pe care îl conduce. Mandatul de patru ani al celor 300 deputați în forul legislativ unicameral urma să expire la jumătatea lunii noiembrie, președintele țării, Constantin Karamanlis, hotărînd, în urma consultărilor cu reprezentanții principalelor formațiuni politice, organizarea scrutinului cu o lună mai devreme.

Convorbiri italiano — vest-germane

ROMA 12 (Agerpres). — În cadrul convorbirilor oficiale desfășurate la Roma între primul ministru al Italiei, Giovanni Spadolini, și cancelarul R.F.G., Helmut Schmidt, au fost abordate probleme referitoare la programele de luptă împotriva inflației adoptate în cele două țări — a anunțat la Roma un purtător de cuvînt oficial, citat de agențiile U.P.I. și D.P.A. În domeniul relațiilor internaționale a fost subliniată necesitatea relansării negocierilor de dezarmare și a dialogului dintre statele industrializate și cele în curs de dezvoltare.

Ei au reafirmat că ratele înalte ale dobînzilor practicate în Statele Unite au efecte negative asupra economiilor țărilor vest-europene, apreciind că soluționarea acestei probleme devine tot mai imperioasă.

UN COMENTARIU AL ZIARULUI „LE MONDE“ RELEVĂ:

Deteriorarea constantă a situației economice a țărilor cel mai puțin dezvoltate

PARIS 12 (Agerpres). — Situația țărilor cel mai slab dezvoltate, scrie cotidianul „Le Monde“, a continuat să se înrăutățească în ultimii ani, nu numai în comparație cu țările dezvoltate, ci și cu media țărilor în curs de dezvoltare. Astfel, potrivit studiilor Conferinței O.N.U. pentru Comerț și Dezvoltare (UNCTAD), produsul intern brut (P.I.B.) pe locuitor — inferior nivelului de 200 de dolari, în 1979, în ce privește 31 de țări — nu a crescut decît cu 0,3 la sută pe an, între 1960 și 1970, și cu 0,7 la sută între 1970 și 1979 și s-a redus chiar în unele țări (Burundi, Ciad, Mali, Sudan, Uganda). În 1981, fenomenul înrăutățirii situației economice va persista în țările cel mai slab dezvoltate, menționează documentele UNCTAD.

Producția agricolă și alimentară pe locuitor a țărilor cel mai puțin dezvoltate, relevă „Le Monde“, a continuat să scadă începînd din 1968. După unele previziuni, producția agricolă se va reduce pînă la sfîrșitul actualului deceniu în ciuda faptului că obiectivul acestei categorii de state este „eliminarea foametei înainte de sfîrșitul anului 1990“.

Consumul de energie oferă, de asemenea, o idee asupra situației țărilor cel mai puțin dezvoltate, menționează „Le Monde“. Majoritatea acestor țări sînt nevoite să-și asigure 75 la sută din consumul lor de energie din import. Comisia Economică a O.N.U. pentru Africa consideră că țările africane cel mai puțin dezvoltate au suferit cel mai mult de pe urma creșterii prețului petrolului și inflației.

Țările cel mai puțin dezvoltate, arată în continuare „Le Monde“, se lovesc de grave dificultăți în ce privește disponibilitățile de plată: ele nu-și pot finanța decît jumătate din importuri din sumele obținute din exporturi. În cursul anilor '70 a avut loc o stagnare sau chiar o scădere a puterii de cumpărare a exporturilor, reduse în general la cîteva produse de bază, chiar la unul singur (cafea — Burundi, Ruanda; bumbac — Ciad; iută — Bangladesh; uraniu — Niger...). În schimb, costul produselor importate de aceste țări, printre care petrol, produse alimentare, produse industrializate, au cunoscut creșteri importante.

AGENȚIILE DE PRESĂ — *pe scurt*

PENTRU TRANSFORMAREA OCEANULUI INDIAN ÎNTR-O ZONĂ A PĂCII. India și Madagascarul s-au pronunțat pentru transpunerea în viață a Declarației O.N.U. cu privire la transformarea Oceanului Indian într-o zonă a păcii, pentru organizarea la Colombo a unei conferințe internaționale, sub egida Organizației Națiunilor Unite, pentru demilitarizarea acestei regiuni a planetei — se spune în comunicatul comun dat publicității la încheierea convorbirilor dintre primul ministru Indira Gandhi și președintele Republicii Democratice Madagascar, Didier Ratsiraka, care a efectuat o vizită oficială la Delhi. Cele două țări au subliniat necesitatea reglementării tuturor problemelor litigioase din Asia de sud-est pe calea dialogului constructiv între statele din regiune.

CONVORBIRI COREEANO-EGIPTENE. La Phenian au avut loc convorbiri între Hă Dam, vicepremier al Consiliului Administrativ, ministrul afacerilor externe al R.P.D. Coreene, și Kamal Hassan Ali, vicepremier, ministrul afacerilor externe al Egiptului, aflat în vizită oficială în R. P. D. Coreeană. După cum transmite agenția A.C.T.C., cu acest prilej s-a procedat la un schimb de opinii cu privire la dezvoltarea pe mai departe a relațiilor de cooperare dintre cele două țări și asupra unor probleme internaționale de interes reciproc.

CONFERINȚA ANUALĂ A CONGRESULUI SINDICATELOR BRITANICE (T.U.C.), desfășurată la Blackpool, și-a încheiat lucrările. Au fost adoptate rezoluții ce exprimă hotărîrea sindicatelor de a utiliza mijloacele ce le stau la îndemînă pentru a stăvili aplicarea unei politici economice care aruncă povara cea mai grea a dificultăților economice ale țării pe umerii maselor salariate.

CONVORBIRILE DINTRE OFICIALITĂȚI JAPONEZE ȘI SUD-COREENE, privind acordarea unui credit în valoare de șase miliarde dolari Coreei de sud, s-au încheiat fără a se putea ajunge la un acord — transmite agenția Reuter. Partea japoneză, menționează agenția, a explicat că, potrivit prevederilor constituționale, Japonia nu poate acorda ajutor economic și financiar nici unui partener care ar putea folosi ajutorul în scopuri militare.

„UNIVERSITATEA PENTRU PACE“. Secretarul general al O.N.U., Kurt Waldheim, a anunțat numirea Consiliului „Universității pentru pace“. Din consiliu fac parte personalități de prestigiu pe tărîm politic și științific din diverse țări, între care Leopold Sedar Senghor (Senegal), Olof Palme (Suedia), Abdus Salam (Pakistan). Anul trecut, Adunarea Generală a O.N.U. a aprobat crearea acestei universități ca o instituție internațională specializată pentru studii postuniversitare, care să aibă în vedere activități de cercetare și difuzare a acelor cunoștințe umane vizînd întărirea păcii în lume. La propunerea președintelui Republicii Costa Rica, sediul universității va fi stabilit la San José, capitala acestei țări.

GUVERNUL FRANCEZ și-a dat acordul pentru deschiderea la Paris a unor birouri de informații ale S.W.A.P.O. și ale Congresului Național African — anunță agenția France Presse din cercuri oficiale pariziene.

NOUĂ RESORTISANȚI ITALIENI (7 bărbați și două femei) bănuiți de a fi participat la atentatul din gara orașului Bologna, în august 1980, au fost arestați la Londra — a anunțat un purtător de cuvînt al poliției britanice. El a precizat că suspecții, care sînt în prezent interogați de Scotland Yard, ar putea fi deferiți justiției săptămîna viitoare. A fost, totodată, inițiată o procedură de extrădare a lor către autoritățile de resort italiene, a adăugat purtătorul de cuvînt. Atentatul din gara Bologna, din vara trecută, s-a soldat cu moartea a 76 de persoane și rănirea altor 186.

COMISIA INDEPENDENTĂ PENTRU DEZARMARE ȘI PROBLEMELE SECURITĂȚII, se va întruni la 14 septembrie, la Ciudad de Mexico — a anunțat Ministerul Afacerilor Externe al Mexicului. La reuniune iau parte reprezentanți din Africa, Asia, din cele două Americi și din Europa. Președinte al comisiei, constituită în urmă cu un an, este Olof Palme, fost prim-ministru al Suediei.

ADUNAREA NAȚIONALĂ A FRANȚEI a adoptat în prima lectură, cu 329 de voturi pentru și 129 împotrivă, un proiect de lege privind descentralizarea administrativ-teritorială, informează agenția France Presse.

ÎN ACORDAREA DE CREDITE ȚĂRILOR LUMII A TREIA, Banca Mondială va pune în viitor accentul pe dezvoltarea agriculturii, a anunțat președintele băncii, A. W. Clausen, la o conferință de presă desfășurată la Stockholm. Pe locul al doilea se vor situa ajutoarele pentru dezvoltarea aprovizionării cu energie, astfel încît țările respective să depindă în măsură mai mică de petrol, a adăugat el.

CEL PUȚIN 10 PERSOANE ȘI-AU PIERDUT VIAȚA și alte 70 au fost rănite în cursul unui accident de cale ferată care a avut loc vineri noaptea în centrul Portugaliei. După cum a anunțat postul de radio național din Lisabona, un tren a deraiat, în apropierea orașului Fatima, iar un altul, care venea din spate, a lovit ultimele două vagoane. O a treia garnitură, venind din sens opus, a ciocnit, la scurt timp, vagoanele deraiate provocînd noi pierderi. Accidentul a paralizat traficul pe principala linie care leagă nordul Portugaliei de restul țării.

VALOAREA PRODUSULUI INTERN BRUT AL COLUMBIEI a fost în 1980 de 28,052 miliarde dolari. Principalele sectoare care și-au adus contribuția la formarea P.I.B. au fost agricultura — 23.9 la sută, și industria — 22,1 la sută.

CONFERINȚA MARITIMĂ INTERNAȚIONALĂ, la care au participat reprezentanți a 120 de state, și-a încheiat lucrările în orașul venezuelean Caraballeda. Comunicatul comun dat publicității subliniază necesitatea reglementării activităților comerciale prin intermediul unor instituții și organisme ale O.N.U., cum este Conferința Națiunilor Unite pentru Comerț și Dezvoltare (U.N.C.T.A.D.), și adoptării unei legislații comerciale care să favorizeze țările în curs de dezvoltare, transmit agențiile Prensa Latină și Reuter. Dezbaterile conferinței s-au axat asupra unor probleme aflate în atenția O.N.U., cum sînt legea de protecție și dezvoltare a marinei comerciale, definirea unui cod de conduită maritimă, dependența în materie de transport maritim a țărilor în curs de dezvoltare față de cele industrializate care contribuie la frînarea dezvoltării statelor lumii a treia.

Problemele energeticii și dezvoltării

în dezbaterea organizațiilor neguvernamentale ale O.N.U.

NEW York 12 (Agerpres) — La sediul Națiunilor Unite din New York a luat sfîrșit conferința organizațiilor neguvernamentale ale O.N.U. consacrată problemelor energeticii și dezvoltării. În intervențiile lor, majoritatea delegaților au subliniat că soluționarea acestor probleme este indisolubil legată de lupta pentru instaurarea unei noi ordini economice internaționale.

Centru regional pentru reforma agrară în țările Americii Latine

CARACAS 12 (Agerpres). — La Caracas au luat sfîrșit lucrările Conferinței consacrate dezvoltării agriculturii în America Latină și zona caraibiană și creării unui centru regional pentru reforma agrară. Reuniunea — desfășurată sub egida Organizației Națiunilor Unite pentru Alimentație și Agricultură (F.A.O.) și la care au luat parte reprezentanți cu rang ministerial din 22 de țări din zonă — a adoptat recomandări privind dezvoltarea sectorului agricol în statele respective și a hotărît crearea Centrului regional pentru reforma agrară. „Era și este necesar să facem un schimb de experiență, pentru ca reformele agrare pe care le promovăm la scară națională să-și îmbunătățească structura și modalitățile de aplicare în viață“ — a declarat Raul Alegrett, președintele conferinței și director al Institutului agrar național din Venezuela — relatează agenția venezueleană de presă Venpres.

FINLANDA

Evoluții în viața politică

HELSINKI 12 (Agerpres). — Cele patru formațiuni politice componente ale actualului guvern finlandez — Partidul Social-Democrat, Partidul de Centru, Uniunea Democratică a Poporului Finlandez (care include și Partidul Comunist) și Partidul Popular Suedez — au ajuns la un acord asupra proiectului de buget pentru anul viitor — informează agenția Reuter. Dezacordul existent, în primul rînd între membrii guvernului din partea partidelor social-democrat și de centru în legătură cu prevederile viitorului buget, determinaseră pe observatorii politici să nu excludă eventualitatea dezmembrării coaliției și, implicit, a demisiei guvernului.

La Helsinki se amintește că centriștii insistau anterior asupra necesității majorării impozitului asupra circulației mărfurilor, pentru a acoperi astfel deficitul bugetar de 1.2 miliarde mărci finlandeze (peste 260 milioane dolari), soluție respinsă de social-democrați, care preconizau, între alte măsuri, sporirea impozitelor asupra veniturilor întreprinderilor particulare.

★

Un comunicat al Oficiului președintelui Finlandei, citat de agenția U.P.I., anunță că șeful statului finlandez, Urho Kekkonen, care suferă de o infecție, își va întrerupe orice activitate timp de o lună. Comunicatul menționat precizează că interimatul președinției va fi asigurat, în această perioadă, de primul ministru, Mauno Koivisto.

Scrutin parlamentar în Norvegia

OSLO 12 (Agerpres). — Electoratul norvegian, totalizînd 2.9 milioane de persoane, se prezintă la urne azi și mîine pentru a desemna noua componență a Stortingului (parlamentul unicameral al țării).

Rezultatul scrutinului este greu de anticipat, avînd în vedere complexitatea scenei politice norvegiene în momentul de față. Observatorii notează că în sinul partidului de guvernămînt (Partidul Muncitoresc) se manifestă divergențe într-o serie de probleme majore, ca depozitarea armelor strategice americane pe teritoriul norvegian. De asemenea, asupra partidului de guvernămînt grevează în prezent efectele politicii sale economice, în primul rînd inflația, care se ridică anul acesta la aproximativ 14 la sută, față de 4.5 la sută în 1979.

Principalele formațiuni politice de opoziție — Partidul Conservator, Partidul Creștin Popular și Partidul de Centru — sînt și ele scindate de controverse în diferite probleme, inclusiv în probleme economice, cum ar fi politica petrolieră și energetică. Totodată, fiecare din aceste formațiuni a desemnat deja cîte o personalitate care ar urma să dețină funcția de prim-ministru în cazul unui succes electoral.

ÎNCETAREA CURSEI ÎNARMĂRILOR — obiectivul amplelor mișcări populare din țările vest-europene

„Niciodată în Republica Federală Germania problema menținerii păcii nu a preocupat în asemenea măsură pe cetățenii țării noastre ca în săptămînile și lunile din urmă; și nu este, desigur, nevoie să fii profet pentru a anticipa că angajarea activă a oamenilor în apărarea păcii se va intensifica în continuare“ — apreciază cunoscutul lider al P.S.D., Herbert Wehner, într-o scrisoare-apel adresată deputaților social-democrați.

Un fenomen cu caracter de masă. Într-adevăr, în Republica Federală Germania, dar și în alte țări occidentale membre ale N.A.T.O., mișcarea pentru pace a devenit un fenomen de masă, care îmbracă multiple forme de manifestare. Momentul calitativ nou în evoluția acestei mișcări populare este marcat de apariția unor inițiative menite să dea profunzime acțiunilor de protest împotriva cursei înarmărilor, prin deschiderea unei dezbateri la scară națională asupra problemelor păcii și războiului. Scrisoarea lui H. Wehner a apărut la 12 august. Trei zile mai tîrziu, presa consemna „Apelul pentru pace“, lansat de Federația sindicatelor vest-germane (D.G.B.), însoțit de îndemnul adresat celor opt milioane de membri ai săi de a-l semna, ca un angajament în sprijinul negocierilor de dezarmare și împotriva continuării cursei înarmărilor. Concomitent, o altă organizație din R.F.G. — „Comitetul pentru drepturile fundamentale și democrație“ — a dat publicității un studiu de aproape 250 pagini, care, analizînd în mod critic diferite aspecte ale politicii N.A.T.O., supune dezbaterii cîteva propuneri menite a defini *„o politică de pace pentru Republica Federală“*. Ideea de bază a autorilor acestui studiu este că *„ceea ce primează este securitatea cetățenilor“*, cu alte cuvinte dreptul la viață, dreptul popoarelor de a trăi liber, la adăpost de orice agresiune.

În acest secol — notează apelul sindicatelor vest-germane — *cele două războaie mondiale au abătut asupra omenirii suferințe fără margini și au provocat milioane de victime. Urmările devastatoare ale acestor războaie au trebuit să le suporte oamenii muncii și familiile lor. Ei știu acum: Pacea constituie condiția fundamentală pentru înlăturarea foametei, a mizeriei, pentru realizarea securității sociale în toate părțile lumii. Pacea este o premisă elementară pentru progresul economic, social și cultural, pentru crearea unei societăți a demnității umane. Numai în pace poate fi realizat dreptul tuturor națiunilor la viață și autodeterminare și promovată înțelegerea între popoare. D.G.B. și sindicatele sale țesping folosirea forței militare în rezolvarea problemelor politice și economice. Ele cer ca politica de pace să aibă prioritate față de toate celelalte sarcini politice. Singura șansă pentru asigurarea durabilă a păcii constă în continuarea politicii de destindere. Conflictele internaționale pot fi lichidate și soluționate numai prin tratative“.*

În interesul general al popoarelor continentului, apelul preconizează inițierea de negocieri *„pentru a împiedica implantarea de noi arme nucleare pe continent și lichidarea arsenalelor existente“*.

Reacție vehementă împotriva armei cu neutroni. Ample acțiuni și demonstrații de protest au fost înregistrate în numeroase orașe vest-europene după anunțarea hotărîrii S.U.A. de a produce arma cu neutroni. Aceste manifestații au reunit, zilele trecute, numai în două orașe din R.F.G aproape 15 000 de oameni, în majoritate tineri, de orientări politice și religioase diferite, dar uniți în convingerea că *„pacea este unică și indivizibilă“*. Concomitent, personalități politice și culturale din Portugalia au semnat un document de condamnare a bombei cu neutroni, iar guvernul norvegian, apreciind negativ decizia S.U.A., a ținut să evidențieze efectele ei nefavorabile asupra tratativelor de limitare a arsenalului nuclear în Europa.

Studiul elaborat de „Comitetul pentru drepturile fundamentale și democrație“ se ocupă mai amănunțit de diferitele teorii ale strategilor N.A.T.O., confruntîndu-le cu interesele reale de securitate ale populației vest-germane. În acest context, se consideră că pozițiile neconvergente, adoptate față de hotărîrea din 1979 de modernizare a armamentului nuclear al N.A.T.O. din Europa occidentală sînt o urmare firească a situației geostrategice diferite în care se află fiecare partener al alianței atlantice în parte. *„În timp ce existența cetățenilor Republicii Federale* — subliniază studiul amintit — *este amenințată în ansamblu într-un război «convențional» sau «nuclear», S.U.A. pot să desfășoare un război «convențional» nu la ele acasă, ci în Europa, după cum sînt, de asemenea, în situația de a lua în considerație jocul periculos al unui război regional cu așa-zisele arme atomice tactice sau bombe cu neutroni, ca mijloc politic“.*

În final, autorii studiului propun un complex de măsuri menite să preîntîmpine pericolele actuale: împiedicarea amplasării de noi rachete nucleare în Europa ca un mijloc de a opri spirala cursei înarmărilor; realizarea unor zone denuclearizate pe continent; inițierea de către R.F.G. a unei politici de dezarmare și pace.

Un proces similar de clarificare, pe fundalul mișcării populare împotriva cursei înarmărilor nucleare, se desfășoară și în Olanda. După cum se știe, majoritatea populației și a membrilor parlamentului și-au făcut cunoscută public hotărîrea de a respinge staționarea pe teritoriul olandez a noilor tipuri de rachete cu rază medie de acțiune ale N.A.T.O. Recent, fostul ministru al apărării, Piet de Geus, releva *„îngrijorarea populației provocată de proporțiile actuale ale cursei înarmărilor, preocupare dublată de cererea de a se realiza acorduri asupra reducerii reciproce a armamentelor“*.

„Recomandări“ — cu efect contrar. Tocmai de aceea au avut un ecou cu totul nefavorabil „recomandările“ generalului Bernard Rogers, comandant-șef al N.A.T.O. pentru Europa, făcute partenerilor alianței de a aloca, în țările lor, mult mai puține fonduri pentru sectoarele sociale, în scopul suplimentării cheltuielilor de înarmare. Reacția este cît se poate de firească într-o țară unde *„majoritatea populației consideră atitudinea ei de respingere a noilor planuri ale N.A.T.O. de înarmare nucleară drept un mijloc eficace împotriva lipsei de rațiune a cursei înarmărilor“* („Frankfurter Rundschau“).

După cum se știe, cele 48 de rachete nucleare proiectate a fi implantate în Olanda au constituit, timp de trei luni, piedica principală în calea realizării unui guvern de coaliție între creștin-democrați, socialiști și liberali de stînga. În timp ce Partidul creștin-democrat, profund scindat în această problemă, dorește să nu excludă definitiv eventualitatea staționării noilor rachete, Partidul Muncii respinge categoric amplasarea unor asemenea arme pe teritoriul țării.

Îngrijorarea și preocupările opiniei publice olandeze găsesc înțelegere și sprijin în Belgia, în țările nordice, în Italia și, evident, în Germania occidentală. Într-o corespondență din Haga, cotidianul „Frankfurter Rundschau“ relatează că socialiștii olandezi se bucură de solidaritatea partidelor social-democrate din Danemarca și Norvegia.

Extinzîndu-se în amploare, mișcarea militanților împotriva cursei înarmărilor dobîndește pe zi ce trece un program concret de acțiune, ca o expresie a dorinței tuturor popoarelor lumii de a-și uni eforturile pentru a determina trecerea cît mai grabnică la măsuri concrete de dezarmare, și în primul rînd de dezarmare nucleară.

Petre STANCESCU

Chenar de duminică

O impolitețe...

E îngrozitor, e teribil, e cumplit. Pe lîngă criză, inflație sau șomaj, un nou flagel bintuie Occidentul: impolitețea. S-a sesizat presa respectivă, s-au alarmat psihologi, sociologi și filozofi, se caută un vaccin împotriva epidemiei de grobianism sau, măcar, un ser al curtoaziei.

Chiar în țări unde cortegiul generațiilor de conți și ducese, prinți și marchize a lăsat moștenire cele mai subtile și mai fine nuanțe ale politeței au început să se veștejească dantelele spumoase ale complimentelor și rafinamentele frizate ale amabilității, răspîndindu-se... mirlănismul. Cercetări sociale subliniază relația dintre extinderea violenței fizice și a celei verbale: oamenii au început să-și vorbească repezit, își închid unul altuia ușa în nas sau își trîntesc telefonul brutal în furcă; formule tradiționale de politețe tind să devină fosile lingvistice, la ghișee se înmulțesc funcționarii cu oțet în gură, în magazine proliferează vînzători cu figura zîmbitoare ca a suferinzilor de hiperaciditate gastrică, prin restaurante ospătari aruncă farfuriile pe masă declanșînd erupții vulcanice de sosuri sau fîntîni arteziene de supă.

Pentru a repune politețea pe soclul ei de porțelan diafan, diferite firme au organizat „cursuri obligatorii de politețe“ (funcționează la companii aeriene, mari magazine, servicii de relații cu publicul etc.).

Ceea ce va avea profunde efecte sociale. Problema șomajului va deveni o încîntătoare desfătare, dacă instituțiile de concediere vor exprima regretul (sfîșietor) al firmei pentru despărțirea (temporară) de salariatul (regretat), în cuvinte alese, pe hîrtie de scris bleu-pal sau roz-bombon, ușor pătată de lacrimile membrilor consiliului de administrație și cu o floare presată de „nu-mă-uita“. La fel, inflația ar deveni o plăcere dacă magazinele ar afișa anunțuri — „am acceptat cu solicitudine dezinteresată dorința onoratei clientele care ne roagă să ne plătească azi produsele mult mai scump decît ieri, dar în schimb mult mai ieftin decît mîine“.

Și, desigur, s-ar putea trece și la cursuri de politețe internațională. Căci agresivitatea unor indivizi, noaptea, pe străzi ori în metrouri, apare benignă pe lîngă comportarea cu distincție de junglă a unor state pe arena mondială; nu-i frumos să nu se cedeze scaunul unei persoane mai vîrstnice — dar e și mai inelegant să se ocupe nu doar scaunul, ci casa, masa și țara altor popoare.

Sau imaginile foametei, imaginile Sahelului: femei uscate, negrese numai piele și os, purtîndu-și în brațe copiii scheletici; or, niciodată țările bogate nu li s-au adresat politicos — „sărut mîna, stimată coniță, cerem mii de scuze că din jenă financiară (și lipsă de jenă morală) în loc de praf de lapte vă trimitem doar praf în ochi, dar folosiți-l cu bucurie pentru drăgălașul dv. ingeraș“ (în curînd).

Foarte nepoliticoase sînt și bombardamentele — deranjează lumea, provoacă zgomot și nu lasă oamenii să doarmă, împrăștie praf și moloz pe covoare. Or, pentru avioane ar fi o bagatelă ca bombelor să li se atașeze, cu o fundă de mătase, în semn de gingașă atenție pentru primitori, buchete de flori (nu ghivece sau glastre, să nu lovească pe cineva); în plus, jerbele de flori ar aduce economii rudelor și înlesniri întreprinderilor de pompe funebre. Și pe rachete, chiar și pe cele cu mai multe capete, s-ar putea monta coroane de flori — ar semăna cu colanele înflorite atîrnate de gîtul turiștilor în Tahiti.

Doar bomba cu neutroni e politicoasă — seceră pe locatari fără să spargă geamurile sau farfuriile, lăsînd în casă curat și ordine, să nu se supere gospodina (pe lumea cealaltă).

Așa-s unii, certați cu codul manierelor elegante, lua-i-ar naiba! (Scuzați impolitețea).

N. CORBU

REDACȚIA ȘI ADMINISTRAȚIA: Cod 71 341. București Piața Scînteii nr. 1. Tel 17 60 10, 17 60 20. Abonamentele se fac la oficiile poștale și difuzorii din întreprinderi și instituții. În străinătate, abonamentele se fac prin ILEXIM — departamentul export-import presă. P. O. BOX 136—137 telex: 11 226. București, str. 13 Decembrie nr. 3. Tiparul: Combinatul Poligrafic CASA SCINTEII 40 360