

Știința

ORGAN AL COMITETULUI CENTRAL AL PARTIDULUI COMUNIST ROMÂN

Anul LI Nr. 12268

Marți 2 februarie 1982

4 PAGINI — 30 BANI

CORELAREA JUDICIOASĂ, EVOLUȚIA CONTROLATĂ, PLANIFICATĂ A PREȚURILOR — în interesul dezvoltării economiei naționale, al creșterii continue a bunăstării poporului

Petre GIGEA ministrul finanțelor

În abordarea problemelor complexe ale dezvoltării și modernizării economiei naționale partidul nostru a pornit și poartă în continuare de la realitățile concrete, specifice unui domeniu sau altul sau caracteristicile economiei în ansamblu, de la legislațiile obiective care guvernează activitatea economică-socială. În acest sens, este de relevanță preocuparea consecventă a conducerii partidului, a tovarășului Nicolae Ceaușescu, de a analiza permanent, față în față, pe de o parte, necesitățile dezvoltării economiei și, pe de altă parte, posibilitățile de care dispunem pentru satisfacerea acestor necesități.

Sint, desigur, condițiile obiective care fac ca prețurile în bucuriile de consum agroalimentare și la alte produse să cunoască o anumită evoluție — fenomen propriu fiecărei economii. Important este ca factorii care dirijează și conduc activitatea economică să stăpânească acest mecanism al prețurilor. În unele țări

dinamică prețurilor este mai accentuată, cunoaște fluctuații mai mari, în altele evoluția acestora este mai moderată, dar în toate situațiile tendința care se remarcă pregnant este de creștere a prețurilor. Desigur, principala cauză o constituie criza mondială de materii prime și resurse energetice, care s-a repercutat asupra situației economice a țărilor respective.

Dar să urmărim cu atenție tabloul de mai jos, care se referă la dinamica indicilor prețurilor cu amănuntul la produsele alimentare în unele țări socialiste și capitaliste, în perioada 1970—1980.

Țara	1970=100 (în procente)					
	1975	1976	1977	1978	1979	1980
România	105,5	106,1	107,1	108,1	109	111
Bulgaria	103	103	103	105	111	139*
Ungaria	113	120	127	135	149	162*
R.F.G.	130,0	136,0	142,7	144,7	147,2	153,3
Franța	157,5	174,5	196,5	212,5	231,5	254,0
Austria	136,4	144,4	153,5	158,7	162,9	170,3
Elveția	141,4	139,3	141,2	146,8	152,2	162,8
Italia	172,2	201,6	240,5	271,6	307,6	355,6

*) Potrivit datelor din Anuarul statistic al Secretariatului C.A.E.R., 1981

Desigur, în organismul viu al economiei apar mereu cerințe noi, fenomene noi, se impun a fi soluționate o serie de probleme care au implicatii în multe domenii de activitate. În țara noastră, prin promovarea unui sistem științific de conducere și organizare a activității economico-sociale, este asigurată controlul riguros al funcționării mecanismului productiv, astfel încât să se poată interveni cu promptitudine pentru dirijarea evoluției fenomenelor economice în interesul obiectivului strategic al fauririi societății socialiste multilaterale dezvoltate. În acest context se înscrie și urmărirea sistematică a evoluției prețurilor alături de nivelul unităților productive și al fiecărui produs, și de ansamblul economiei naționale, realizându-se corelarea corespunzătoare între nivelul acestora și cel al indicatorilor al dezvoltării economiei. Totodată, la stabilirea prețurilor se ține seama de realizarea unor corelații fundamentale între prețurile diferitelor produse sau grupe de produse, care să determine asigurarea tuturor sortimentelor necesare consumului productiv, investițiilor, consumului populației și exportului, precum și circulația normală a mărfurilor și echilibrul monetar în economie.

Referindu-se la această problemă, secretarul general al partidului arată că în toate domeniile trebuie să existe un raport direct între cheltuielile materiale, productivitate, muncii și prețurile cu care se desfac produsele, în conformitate cu legislațiile generale, cu cerințele obiective ale economiei naționale și să se acționeze în concordanță cu ele. În domeniul agriculturii, al producției de bunuri agroalimentare, conducerea partidului acordă cea mai mare atenție așezării pe baze rigurose științifice și controlării pas

După cum se poate observa, în această perioadă, în vreme ce în majoritatea țărilor respective indicele prețurilor la produse alimentare a cunoscut creșteri considerabile, în unele cazuri de 2,5—3 ori, în țara noastră sporul a fost de numai 11 la sută. Este cunoscut că pentru asigurarea unor mărfuri de primă necesitate la prețuri deosebit de avantajoase și menținerea timp îndelungat a acestor niveluri de preț, statul nostru a făcut și face importante eforturi financiare în vederea realizării produselor respective.

Să privim câteva cifre sugestive. Numai în ultimii cinci ani pe ansamblul industriei alimentare costurile și prețurile de producție au sporit cu peste 24 la sută. Aceasta, în medie, pentru că la unele produse — carne, făină de grâu, pește, lapte de consum ș.a. — creșterile prețurilor de producție sunt mult mai mari. Este rezultatul creșterii simțitoare a cheltuielilor materiale, îndeosebi a celor legate de energie și combustibili; de asemenea, cheltuielile de producție au crescut în condițiile majorării substanțiale a veniturilor oamenilor muncii.

deopotrivă din agricultură și din industria alimentară. În ultimul cincinal, așa cum bine se știe de fiecare consumator, prețurile de desfacere cu amănuntul la produsele agroalimentare de bază au rămas neschimbate. Practic, în țara noastră la unele produse prețurile de desfacere cu amănuntul nu s-au modificat de 25—30 de ani.

În alte țări însă, în aceeași perioadă prețurile de desfacere au crescut: la zahăr de 45 ori în S.U.A., de peste trei ori în Italia și Anglia; la creț de trei ori în S.U.A. și Anglia, de patru ori în Belgia și de 6 ori în Italia; la piine de 1 kg de 3 ori în S.U.A., de 8 ori în Italia, de peste 5 ori în Austria și R.F. Germania.

A intrat în practica noastră economică de a se efectua în permanență un control riguros asupra prețurilor, de a asigura evoluția acestora în limitele strict planificate și în strânsă corelație cu programul de ridicare a nivelului de trai al întregului popor. Și, pentru ca aceste afirmatii să aibă conținut negativ, iată câteva

(Continuare în pag. a III-a)

LA GALAȚI :

„Jubileul“ celor 50 milioane tone oțel

Colectivele de oțelari de la Combinatul siderurgic Galați au cunoscut un eveniment deosebit în activitatea lor: elaborarea sarcii care a „rotunjit“ cifra de 50 milioane tone de oțel de la intrarea în funcțiune a primului convertizor. La 8 iunie 1982, aici, la Galați, a început să producă o nouă și puternică cetate a oțelului. De atunci până acum, s-au construit și pus în funcțiune trei oțelării cu convertizoare și oțelăria electrică, probe și două secționare de turnare continuă a oțelului. Treptat, în procesul de elaborare a oțelului s-a trecut, odată cu cantitățile tot mai mari, la producția oțelurilor de înaltă calitate, fiind asimilate și fabricate circa 300 de mărci de oțeluri, între care cele silicoase, cele pentru construcții navale, pentru autocamioane și autoturisme, pentru o largă gamă de bunuri electrocasnice. (Tudorel Oancea).

TÎRGOVIȘTE :

Un nou laminor de benzi electrotehnice

La Combinatul de oțeluri speciale din Tîrговиște a intrat în producție un nou laminor de benzi electrotehnice, destinat completării gamei de dimensiuni de tablă necesare economiei naționale, sortimentelor care până acum s-au importat. Fluxul de fabricație este condus cu ajutorul unui calculator de proces, ceea ce permite obținerea unei viteze ridicate de laminare și, totodată, a unui indice sporit de productivitate a muncii. Prin intrarea în funcțiune a unui nou laminor similar, producția de benzi electrotehnice a combinatului tîrговиștean se va ridica la 160.000 tone pe an. (Gheorghe Manea).

PITEȘTI

Sporește zestrea localităților a orașului

Zestrea localității a municipiului Pitești s-a îmbogățit anul trecut cu 1.485 de apartamente, cu 124 mai mult decât s-a prevăzut în plan — toate de confort sporit și dotate, la parter, cu unități comerciale și prestații de servicii. Acestora li se adaugă acum încă 1.300 apartamente, la care harnicii constructori de locuințe argeșeni au demarat din plin lucrările, începând din primele zile ale lunii. (Gheorghe Cîrstea).

TOVARĂȘUL NICOLAE CEAUȘESCU

a primit delegația Uniunii Tineretului Muncitoresc Socialist din R. P. D. Coreeană

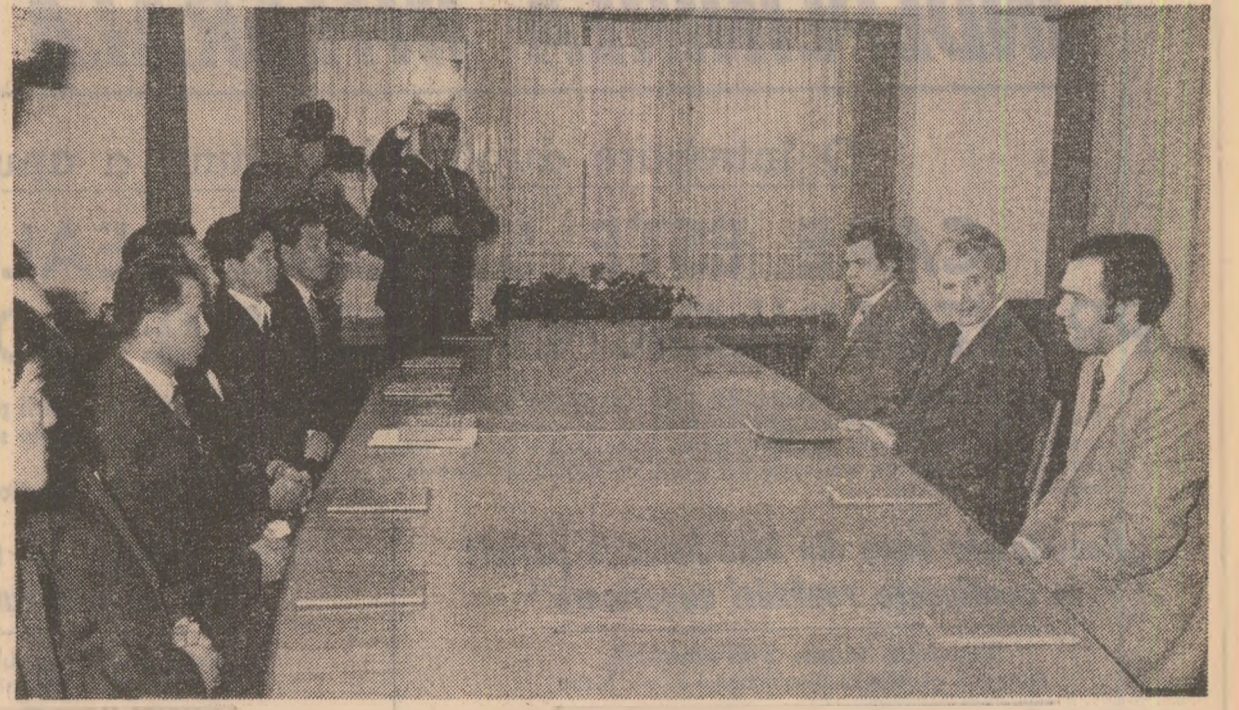

Tovarășul Nicolae Ceaușescu, secretar general al Partidului Comunist Român, președintele Republicii Socialiste România, a primit, luni, la Predeal, delegația Uniunii Tineretului Muncitoresc Socialist (U.T.M.S.) din R.P.D. Coreeană, condusă de tovarășul Ri Yong Su, președintele C.C. al U.T.M.S., care face o vizită de prietenie în țara noastră. La primirea au participat tovarășii Pantelimon Găvănescu, prim-secretar al C.C. al U.T.C., ministrul pentru problemele tineretului, Nicu Ceaușescu și Vasile Bontas, secretar al C.C. al U.T.C.

A fost de față Li Ha Zun, înscărunat cu afaceri al. al R.P.D. Coreeană la București. Conducătorul delegației tineretului coreean a transmis tovarășului Nicolae Ceaușescu un caldurs și sincer salut și cele mai cordiale urări de bine din partea tovarășului Kim Ir Sen, secretar general al Comitetului Central al Partidului Comunist din Coreea, președintele Republicii Populare Democratice Coreeană. Tovarășul Nicolae Ceaușescu a mulțumit și a adresat la rândul său tovarășului Kim Ir Sen salutul său cald și cele mai bune urări.

Opasetele a exprimat întreaga grațitudine pentru întovășirea acordată, pentru posibilitatea oferită de a cunoaște nemijlocit succesele remarcabile obținute de poporul român, sub conducerea Partidului Comunist Român, și secretarului său general, în toate domeniile de activitate. În același timp, conducătorul delegației U.T.M.S. a exprimat cele mai vii mulțumiri pentru solidaritatea deplină și sprijinul activ al partidului, guvernului și poporului român față de aspirațiile legitime ale poporului coreean de renaștere pașnică a patriei. În cadrul întovășirii s-au evocat și satisfacțiile bune raporturi, de stinsă prietenie și colaborare, statornicite între partidele și popoarele noastre și, în acest context, între organizările de tineret din cele două țări, subliniindu-se rolul deosebit pe care l-au avut întințurile la cel mai înalt nivel în amplificarea și aprofundarea acestor relații. A fost subliniată dorința de dezvoltare a acestor relații multilaterale în domeniul de interes reciproc, în folosul statelor și popoarelor noastre, al cauzei generale a socialismului și păcii în lume. Tovarășul Nicolae Ceaușescu a relevat semnificația schimburilor de vizite pe linie de tineret ca factor al adâncirii relațiilor de prietenie româno-coreeană, importanța deosebită a dezvoltării colaborării dintre tinerii din întreaga lume, arătând că tinăra generație trebuie să fie în primul rând al luptei pentru înfruntarea năzuirilor de pace, dezarmare și îndeosebi de dezarmare nucleară, și îndeosebi de colaborare internățională. Întovășirea s-a desfășurat într-o atmosferă tovarășească, de caldă prietenie.

Sarcini de mare însemnătate în economie :

ÎN INDUSTRIE

Realizarea integrală a planului la producția fizică

Se-a încheiat prima lună din cel de-al doilea an al cincinalului. De la început se cuvine relevat că acțiunile stăruitor, cu abnegație și răbdare de muncă, numeroase colective de întreprinderi au obținut, suplimentar, importante cantități de produse, realizând de seamă în creșterea eficienței economice. Spicului din stiriile sosește recent la redacție: mii din cinci unități din Valea Jiului, respectiv de la Vulcan, Urzicani, Pârâni, Lupeni și Aninoasa au realizat la sarcinilor de plan, valori deosebite, pentru reducerea consumului de energie și a consumului de gaze și apă caldă. Într-o unitate din Valea Jiului, respectiv de la Vulcan, Urzicani, Pârâni, Lupeni și Aninoasa au realizat la sarcinilor de plan, valori deosebite, pentru reducerea consumului de energie și a consumului de gaze și apă caldă. Într-o unitate din Valea Jiului, respectiv de la Vulcan, Urzicani, Pârâni, Lupeni și Aninoasa au realizat la sarcinilor de plan, valori deosebite, pentru reducerea consumului de energie și a consumului de gaze și apă caldă.

fizică. Or, un asemenea ritm nu poate să asigure îndeplinirea prevederilor de întregul an. La o analiză mai atentă a cauzelor relese ca nerealizările din prima lună a anului înregistrate de o serie de unități economice au la bază, în principal, aceeași cauză: încălcarea disciplinei de producție, cu întregul său cortegiu de consecințe negative asupra organizării și desfășurării întregii activități. Or, între organizare și disciplină există o relație directă, nemijlocită. Organizarea fără disciplină este ineficientă; indiferent de domeniu, disciplina este cheia unei activități organizate, cu eficiență socială ridicată. Tocmai de aceea, conștiința hotărâtoare pentru amplificarea rezultatelor pozitive constă în efortul stăruitor al organizatorilor de partid îndreptat spre instaurarea în fiecare întreprindere a unui climat de desăvârșită ordine și disciplină muncitorească în realizarea planului. Pretutindeni trebuie să se înteleagă limpede că îndeplinirea riguroasă a sarcinilor de plan, valorificarea deplină a potențialului tehnic și uman al întreprinderilor pot fi asigurate numai în condițiile folosirii integrale a timpului de lucru, a mașinilor, utilajelor și instalațiilor, ceea ce implică respectarea de către toți oamenii muncii a programului de lucru, utilizarea cu maximă eficiență a tuturor celor 480 de minute productive. Se știe că numai într-un singur minut se realizează în acest an în industrie o producție în valoare de 2,8 milioane lei, iar într-o oră — de 168 milioane lei. Orice pierdere, oricât de mică, timp este de aceea profund păgubitoare și de neadmis.

Și în prima lună a anului s-a dovedit că de realizarea întocmai a obligărilor asumate prin contractele economice depinde buna funcționare a mecanismului aprovizionării tehnico-materiale. Sarcini deosebite revin în această privință colectivelor unităților din industria extractivă, care au mari răspunderi în dezvoltarea bazei de materii prime și energetice a țării. Muncitorii și specialiștii din aceste unități economice trebuie să fie pe deplin conștienți că orice efort depus în scopul sporirii producției, depășirii prevederilor planului are o importanță deosebită pentru desfășurarea în bune condiții a activității în întreprinderile prelucrătoare, pentru reducerea efortului valutar al țării. După cum la fel de clar trebuie să fie colectivelor tuturor întreprinderilor prelucrătoare că în mecanismul echilibrat al planului al dezvoltării economiei naționale, fiecare produs în parte și, de aceea, trebuie realizat ritmic și în cantități prevăzute. În nici o unitate economică nu pot fi admise ritmurile nesatisfăcătoare, relaxări în realizarea producției fizice și pentru export, atât timp cât economia așteaptă o serie de produse importante la care se mai înregistrează rezerve. Realizarea ritmică și integrală a planului la producția fizică și cu prioritate la producția destinată exportului, în condițiile unei înalte eficiențe, constituie o cerință obiectivă, fundamentală a întregii activități economice din acest an.

Ilie ȘTEFAN

ÎN AGRICULTURA

Pregătirea în bune condiții a campaniei de primăvară

„În agricultură nu există pauză — arăta secretarul general al partidului. Lucrările pe care le avem de executat sînt de o asemenea amploare încît trebuie să acționăm zi de zi pentru efectuarea lor, indiferent de condițiile meteorologice de care dispunem”. Stimulați de avantajele oferite de recentele reglementări privind creșterea, oamenii muncii din agricultură sînt decisi să răspundă apelului conducerii partidului de a acționa cu toată hotărârea și răspunderea pentru ca, încă din anul acesta, să se obțină o îmbunătățire radicală a activității în agricultură. Se poate sublinia că în fiecare unitate agricolă, în fiecare sat, se munciește într-un spirit nou, responsabil, ceea ce a făcut cu puțină să se obțină un avans apreciabil la fiece lucrare. Să ne referim în primul rînd la PREGĂTIREA PARCULUI DE TRACTOARE ȘI MASINI AGRICOLE. Potrivit datelor furnizate de Ministerul Agriculturii și Industriei Alimentare, sînt în prezent tractoarele au fost reparate în proporție de 75 la sută, cele mai bune rezultate înregistrîndu-se în județele Argeș, Mureș, Olt, Bihor. Sub mediu realizîndu-se pe țară se înscriu unitățile pentru mecanizarea agriculturii din județele Tulcea, Cărlărești, Ialomița. Pentru încheierea

tutur lucrărilor la termenul stabilit, se cere intensificată acțiunea de recondiționare a pieselor de schimb și organizată temeinic munca în fiecare atelier. În ce privește FERTILIZAREA TERENURILOR CU ÎNGRĂȘĂMÎNTE NATURALĂ — în cursul lunii ianuarie au fost transportate la cîmp 4,5 milioane tone de îngrășăminte naturale, depășindu-se cu 20 la sută prevederile din programul lunii ianuarie. Desigur, așa cum se apreciază la organele de specialitate, această rezervă de sporire a rodnicității pămîntului nu a fost nici pe departe epuizată. Îndeosebi în cooperativelor agricole din județele Argeș, Gorj și în întreprinderile agricole de stat Caraș-Severin, Sălaj, Alba trebuie să fie depuse mai mari eforturi pentru a se transporta la cîmp sau în grădinițe de legume toate cantitățile de îngrășăminte naturale care există în fermele și complexe zootehnice, în gospodăriile populare, folosindu-se în acest scop toate mijloacele de transport; formații specializate din S.M.A. și atelelele unităților agricole. Ca lucrările în cîmp — pregătirea terenului și semăntul — să poată începe imediat ce solul se dezgheață, se cere ca în fiecare unitate agricolă SĂ FIE ÎNCHEIATA AMPLASAREA CULTURILOR ȘI PROCU-

RATE SEMINTELĂ, îndeosebi pentru culturile care se însămînțează în prima urgență. Constituie un fapt pozitiv că, în această iarnă, schimbul de semințe între județe a demarat mai repede. Ceea ce se cere acum este ca unitățile agricole să fie preînțirizate de la bazele de recepție sau de la centrele specializate, să le conserve cu cea mai mare grijă pentru a-și menține însușirile de germinare și sarcina de care răspund direct inginerii agronomi. Pentru valorificarea din plin a posibilităților de sporire a recoltelor la toate culturile, este necesar să fie asigurate toate condițiile ca fiecare metru de pămînt să rodească imbelugat. În acest scop, se cere SĂ FIE ÎNTENSIFICATE LUCRĂRILE DE DEȘACARE, DE ADÎNCIRE A CANALELOR ȘI CELE DE AMENAJARE A TERENURILOR PENTRU IRIGATII. În multe locuri, pe sîntierile de hidroameliorații, s-a lucrat și în curul iernii. Dar în alte comune și sate forța de muncă nu a fost atrasă la aceste lucrări. Iată de ce — așa cum s-a arătat la recenta conferință de lucru de la C.C. al P.C.R. — trebuie lichidată practic de a începe lucrările de desecare în luna martie sau aprilie, de

(Continuare în pag. a III-a)

ECONOMISIREA ENERGIEI — ÎN FOLOSUL ÎNTEGRII SOCIETĂȚII, AL FIECĂRUI CETĂȚEAN!

Un procent pentru care merită și trebuie să acționăm hotărît, la locurile de muncă și acasă!

Fiecare cetățean, fiecare om al muncii este, într-un fel sau altul, acasă sau la locul de muncă, un consumator de energie electrică. Pentru el sau pentru satisfacerea cerințelor legate de procesul de producție. Important este ca în fiecare moment, în fiecare zi, acest consum să fie riguros dimensionat la nivelul strict al necesităților și în strînsă corelație cu posibilitățile de alimentare cu energie electrică. În perioada de iarnă, tocmai cînd producătorii de energie electrică se confruntă cu o serie de greutăți, se înregistrează o creștere a consumului de energie electrică, în medie, cu 5 la sută față de perioada de vară. Măsurile stabilite în ultimul timp, care sînt cunoscut de către cetățeni, asigură în bună parte o limitare și o diminuare a consumurilor de energie electrică, îndeosebi în orele de vîrf: 6—10 și 17—22. Dar, pe lângă efectele acestor măsuri, economiile de energie electrică pot fi și mai substanțiale.

Care sînt direcțiile principale în care trebuie acționat pentru diminuarea drastică a consumurilor de energie electrică? În primul rînd, modernizarea tehnologiei prin aplicarea în practică a procedurilor cu consumuri mai mici. Apoi, întărirea disciplinei tehnologice, asigurarea funcționării riguroase, la un regim energetic optim, a tuturor utilajelor și instalațiilor, manifestarea unei atitudini ferme, intrasiguranțe față de orice cazuri de neapăsare și risipă în utilizarea energiei electrice. Și, desigur, ca bunii gospodari, în propria locuință să reducă consumul la strictul necesar. Partidul cere fiecărui comunist, fiecărui om al muncii, fiecărui cetățean să se considere angajat în mod activ, conștient și perseverent în ofensiva pentru economisirea energiei electrice.

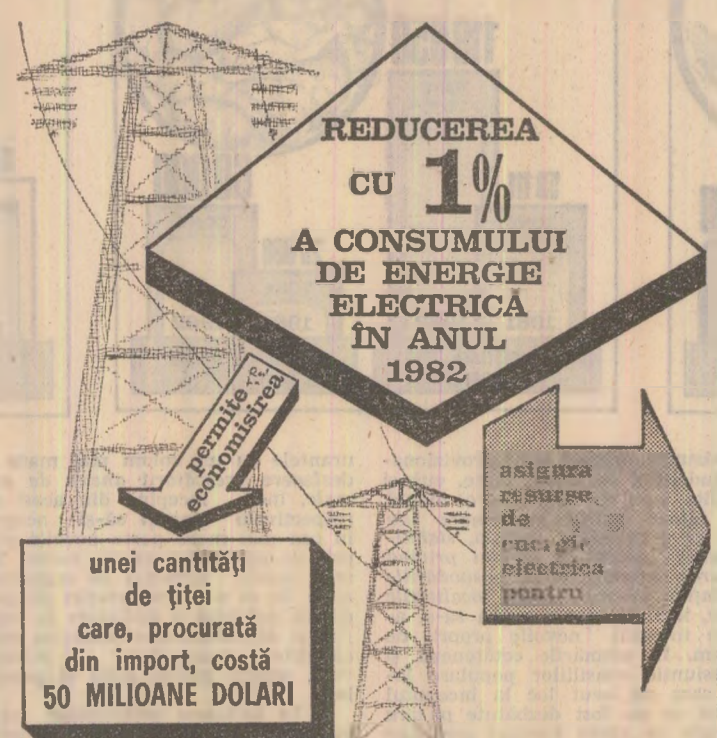

- realizarea a :
- 120.000 TONE HIRTIE
 - 15.000 TONE FIBRE MELANĂ
 - 150 MILIOANE LEI MEDICAMENTE
 - 100.000 FRIGIDERE
 - 15.000 AUTOTURISME
 - 100.000 TONE ÎNGRĂȘĂMINTE AZOTATE
 - 1 MILION TONE CIMENT
 - 30.000 TONE ALUMINIUM
 - 20.000 TONE ANVELOPE ȘI CAMERE AUTO
- SAU
- CONSUMUL INDUSTRIAL AL ÎNTEPRINDERII „23 AUGUST” DIN CAPITALĂ, AL COMBINATULUI DE LIAȚI DEVA ȘI AL COMBINATULUI METALURGIC CIMPIA TURZI PE TÎMP DE UN AN
- SAU
- CONSUMUL CASNIC PENTRU 800.000 APARTAMENTE PE TÎMP DE UN AN

OAMENI AI MUNCII DIN ÎNTEPRINDERI ȘI DE PE ȘANTIERE! CETĂȚENI DE LA ORAȘE ȘI SATE!

Economisirea energiei electrice este o problemă de importanță vitală pentru asigurarea mersului înainte al întregii economii naționale, constituie o cauză generală a tuturor oamenilor muncii, a întregului popor. Să acționăm cu înalt spirit gospodăresc, revoluționar pentru înfăptuirea acestui obiectiv major! Economisind zi de zi energie electrică, la locul de muncă și în propria locuință, asigurăm resurse suplimentare de creștere a producției, de sporire continuă a avuției naționale, de ridicare a propriei bunăstări!

Să acționăm hotărît, prin muncă bine organizată, ordine și disciplină pentru ÎNDEPLINIREA INTEGRALĂ A PLANULUI LA PRODUȚIA FIZICĂ!

O întrebare după prima lună a anului:

CARE ESTE STADIUL REALIZĂRII PREVEDERILOR LA FIECARE SORTIMENT?

In acest al doilea an al ciclului, fiecare zi, fiecare săptămână, fiecare lună este hotărâtoare pentru realizarea cu succes a tuturor sarcinilor de plan. Acum, după încheierea primei luni a anului, am adresat unor cadre de conducere din unități industriale următoarele întrebări:

„Rezultatele bune din luna ianuarie permit în continuare realizări superioare“

Răspunde Marin ȘTEFANACHE, directorul general al Combinatului minier Motru

1. În anul 1982 avem de realizat o producție de 14,2 milioane tone cărbune — cu 3 milioane tone mai mare față de anul trecut — ceea ce reprezintă 52 la sută din producția bazinului minier gorjean. Deși mult mai complexe, sarcinile din acest an la extracția de cărbune sînt realiste, temeinic fundamentate și considerăm că avem condiții să le îndeplinim și chiar să le depășim.

2. În luna ianuarie am avut de realizat o producție zilnică de 38.900 tone lignit, adică de două ori mai mare față de luna decembrie a anului 1981. Am demarat bine, la nivelul planului, desigur pe parcurs am avut câteva rupturi de benzi în cariere, ceea ce a diminuat nivelul producției în unele zile. În ultima decadă am recuperat însă restanțele, înregistrînd la sfîrșitul lunii ianuarie o producție totală de 873.360 tone, cu 2.360 tone mai mult decît prevederile planului.

3. În cadrul întreprinderii miniere Motru, problema deosebită ce trebuie soluționată vizează în primul rînd unele utilaje conducătoare inactive — complexe de abataj și combine de înaintare — la care se impune, să luăm măsuri de reactivare, precum și unele abataje cu condiții de zăcămint mai grele, unde se cer acțiuni speciale de normalizare a activității. În același timp, în minele din Jiu, înregistrăm rîmări în urma în punerii în funcțiune a capacităților planificate din subteran, datorită infirmității lucrărilor de pregătire și de deschidere, unde rezerva pregătită este la ora actuală destul de redusă. Și în cariera Lupoaia rezervele descoperite sînt insuficiente pentru a acoperi nivelul planului, însă avem în vedere să montăm în avans un excavator de mare capacitate, care să fie pus în funcțiune în a doua parte a anului.

4. Putem afirma că, pe baza lucrărilor de pregătire efectuate și a celor în curs de desfășurare, dispunem de condiții pentru îndeplinirea integrală a planului pe trei trimestre. În alți trimestre ai anului sînt necesare activități complexe de abataj — de la 35 la 45; montarea în avans a unor excavatoare cu rotor în microcariera Roșuța; și spori-

rirea volumului de descoperiri și pregătirea unei rezerve noi, de circa 1,5 milioane tone lignit în cariere; creșterea vitezei medii de avansare în abataje, de la 55-60 ml în anul 1981 la 80-90 ml în 1982; creșterea indicelui de utilizare a fondului de timp maxim disponibil al liniilor tehnologice din cariere, de la circa 60 la sută, în prezent, la 75 la sută, începînd cu semestrul al doilea.

Considerăm că problemele pe care le avem de soluționat în acest an vizează cu precădere sporirea eforturilor noastre organizatorice, a capacității de mobilizare a întregului colectiv de mîini din această zonă și asigurarea condițiilor necesare pentru îndeplinirea și depășirea planului la extracția de cărbune pe anul 1982.

Dumitru PRUNA
correspondentul „Științei“

BOTOȘANI:

Succese remarcabile la întreprinderea „Melana“

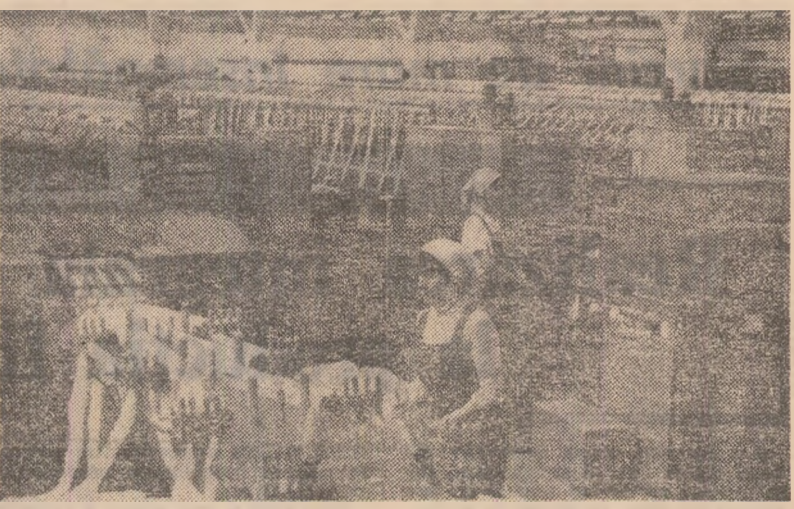

Unitate frunțasă pe țară în anul 1981, întreprinderea de fire și fibre sintetice „Melana“ din Botoșani se înscrie și în acest an cu rezultate deosebite pe linia eficienței și calității, a înnoirii produselor. Astfel, încă din prima lună a anului, a fost asimilată în fabricație mireaga sortimentajă de fire planificată pe anul 1982, în producția de țesături, în care s-a realizat o creștere față de cea a anului 1981 de peste 5 la sută pe fiecare lucrător. Drept urmare, în acest an, unitatea își va spori contribuția la export de aproape trei ori față de anul 1981. (Silvestri Alilenei)

- 1. Care este stadiul realizării planului la producția fizică?
- 2. Cu ce probleme deosebite se confruntă colectivul în această perioadă?
- 3. Cum acționați pentru soluționarea lor?

„Avem nevoie de un sprijin mai prompt din partea furnizorilor noștri“

Răspunde inginerul Dumitru DOBRESCU, directorul întreprinderii „Colorom“ Codlea

1. Planul întreprinderii „Colorom“ pe acest an prevede o creștere de 5,2 la sută la producția fizică și de 7,7 la sută la producția marfă, față de realizările anului trecut. La export, prevederile sînt cu 20 la sută mai mari decît în anul 1981. În luna ianuarie planul a fost realizat doar la unii indicatori. Bunăoară, la export, prevederile din prima lună au fost depășite cu un milion lei. În schimb, la producția fizică planul a fost îndeplinit doar în proporție de 85 la sută, realizările lunii ianuarie reprezentînd 8 la sută din planul anual.

2. Restanțele la producția fizică se datorază, în principal, neajurării de către furnizorii interni și externi a unor materii prime, precum și întârzierii finalizării unor dezvoltări de capacitate, cum ar fi instalația pentru obținerea antioxidantilor folosiți

în industria cauciucului. Cauza: „Inrom“ pe acest an prevede o creștere de 5,2 la sută la producția fizică și de 7,7 la sută la producția marfă, față de realizările anului trecut. La export, prevederile sînt cu 20 la sută mai mari decît în anul 1981. În luna ianuarie planul a fost realizat doar la unii indicatori. Bunăoară, la export, prevederile din prima lună au fost depășite cu un milion lei. În schimb, la producția fizică planul a fost îndeplinit doar în proporție de 85 la sută, realizările lunii ianuarie reprezentînd 8 la sută din planul anual.

3. Restanțele la producția fizică se datorază, în principal, neajurării de către furnizorii interni și externi a unor materii prime, precum și întârzierii finalizării unor dezvoltări de capacitate, cum ar fi instalația pentru obținerea antioxidantilor folosiți

În dezbaterile minerilor de la Lupeni: INIȚIATIVE ȘI ACȚIUNI PENTRU CREȘTEREA PRODUCȚIEI DE CĂRBUNE

Minerii de la Lupeni au extras anul trecut, suplimentar, peste 30.000 tone cărbune cocsificabil și au obținut depășiri la toți indicatorii de plan, în condițiile reducerii cheltuielilor materiale și obținerii de beneficii. Motive de reală satisfacție pentru harnicii minerilor de aici. Totuși, adunarea generală a oamenilor muncii care a avut loc zilele trecute a făcut ca în discuția activității din anul precedent, cu scopul relevării cauzelor și măsurilor care se impun pentru sporirea extracției de cărbune în acest

— Consider că în acest an trebuie să acordăm o atenție deosebită asigurării ritmicității în realizarea planului de către fiecare brigadă și schimb — spune în cuvîntul său inginerul Ioan Gîrdea, șeful sectorului IV al minei Lupeni. Pentru că toți au datorat să depună același efort în vederea îndeplinirii sarcinilor de producție. Astfel, în anul trecut, dacă sectorul nostru ar fi realizat ritmic planul, mina cîștiga un plus de 20.000 tone cărbune.

— Această idee a revenit adesea în luările de cuvînt. Atît inginerul Gheorghe Marchis, directorul minei, în darea de seamă prezentată, cît și participanții la dezbateri au insistat în mod deosebit asupra necesității ca în perioada următoare consiliul oamenilor muncii să acționeze cu mai multă perseverență pentru eliminarea cauzelor care în anul trecut au generat interuperi în transportul cărbunelui pe verticală, opriri ale unor instalații și utilaje, neajurări în organizarea muncii unor formații de lucru.

— Sectorul II al minei, în care lucrează și brigada pe care o conduc, a extras în anul trecut suplimentar o mare cantitate de cărbune sublinia minerul Ioan Buditeanu. Din planul l-am realizat și depășit numai în zece luni ale anului, fiindcă în două luni, sectorul a rămas sub plan. În această situație s-au aflat și alte sectoare. Pentru minea foarte clar că esențial pentru creșterea producției de cărbune este ca fiecare brigadă și sector să-și realizeze ritmic planul de producție.

Din dezbateri desprindem că în afara sectorului I, care și-a realizat luna de lună planul și a obținut și depășiri, celelalte sectoare productive nu și-au onorat în fiecare lună planul. Din calcul arăta că numai din această cauză realizările de ansamblu ale colectivului minei au fost mai mici cu nu mai puțin de 70.000 tone cărbune cocsificabil.

— Așa cum au acceptat în cuvîntul lor Marin Dumitru, Teodor Bonceala, dacă se obțineau productivitățile prevăzute pe fiecare complex mecanizat

— așa cum au fost cazurile brigăzilor conduse de Constantin Popa, Victor Balosin, Arpad Kalman, Iosif Matyus și Ion Ionescu, care au obținut între 10-37 tone cărbune pe post și 12-74 tone post — nu numai că se putea realiza ritmic planul, dar extracțiile suplimentare puteau fi considerabile. Fiindcă, s-a precizat, mai sînt unele brigăzi ce lucrează cu complexe mecanizate care obțin productivități mici, de 5-8 tone cărbune pe post, departe de posibilitățile reale. Dacă la aceste abataje cu randamente mai scăzute s-ar fi organizat mai judicios mîna și s-ar fi obținut un spor la productivitate de o tonă cărbune pe post — ceea ce nu era deloc exagerat, dacă se compară realizările cu cele ale brigăzilor de la abatajele cu susținerea individual-

— scrie în chemarea la întrecere adresată tuturor unităților miniere din țară.

— Mina noastră dispune de o dotare cu utilaje dintre cele mai perfecționate — spune ing. Titus Costache, directorul tehnic al minei. Valoarea fondurilor fixe atinge impresionantă cifră de 2,1 miliarde lei. În abatajele mecanizate, valoarea fondurilor fixe ce revine pe un miner este de 3,8 milioane lei. O zestre tehnică importantă care implică și mări cheltuieli de producție. „Cheia“ reducerii cheltuielilor și valorificării cu înalt randament a modernelor utilaje și instalații se află însă în mîinile noastre. Ce vom face, concret? În acest an, prin policalificarea a încă 70 de miniere și lăcături pentru abataje mecanizate, calificarea și perfecționarea profesională a 1.220 de muncitori și cadre tehnico-ingenieresti, urmîrim să asigurăm randamente înalte în toate formele de muncă ce au în primire complexe meca-

ADUNĂRILE GENERALE ALE OAMENILOR MUNCII

— sporul de producție anual ar fi fost de 40.000 tone cărbune cocsificabil.

Toți participanții la dezbateri, printre care amintim pe Ion Racz, Aurel Nitre, Pavel Bujor, Vasile Muresan, Mircea Suba, Dan Oto Sarulescu, directorul general al Combinatului minier Valea Jiului, au subliniat sprijinul de înaltă răspundere cu care a fost primit de către minerii recentului Președ al Consiliului de Stat privind înfăptuirea ordinii și disciplinei.

— În brigada mea nu am mai avut de mult nici o singură absență nemotivată — spune Eugen Vlașar, șef de brigadă la sectorul VII. Situația însă ce creșterea absențelor nemotivate în organizarea muncii în fiecare schimb în cadrul unor formații de lucru. De aceea, considerăm binevenite prevederile recentului decret al Consiliului de Stat care stabilește măsuri ferme pentru curățarea oricărui act de indisciplina. Noi vom face tot ceea ce va depinde de noi pentru a respecta aceste prevederi, pentru a instaura disciplina și ordinea la fiecare loc de muncă. Astfel vom putea concentra toate forțele colectivelor pentru a spori producția de cărbune.

Preocupîndu-se de punerea în valoare a tuturor rezervelor ce există în cadrul minei în vederea asigurării unei ritmicități riguroase în activitatea de producție, adunarea generală a reprezentanților oamenilor muncii și-a fundamentat astfel una dintre importanțele sale de înfăptuire a angajamentului de a da patriei în acest an o producție suplimentară de 25.000 tone cărbune cocsificabil și de a realiza puncte cu punct obiectivele ini-

ziate. Ne preocupăm deosebit de funcționarea la parametri proiectați a tuturor complexelor și combinatelor de abataj, prevenindu-se orice neajurări în exploatarea și întreținerea acestor mijloace tehnice.

— Îmbunătățirea calității cărbunelui are mare implicăția asupra încălzirii în costurile de producție planificate — sublinia Maria Cuceu, secretarul comitetului de partid, președintele consiliului oamenilor muncii de la mina Lupeni. De aceea, în acest an vom acorda o deosebită atenție creării și menținerii fluxurilor independente pentru transportul pe benzi al cărbunelui și stierului, punerii în funcțiune a unei instalații de efectuare a probelor la punctul de recepție, menținerii în stare de funcționare a benzilor de clauză de la strada 3, blocul IV, orizontul 440 și la putul I Est, precum și altor măsuri care vor asigura îmbunătățirea substanțială a calității cărbunelui extras.

Am plecat de la adunarea generală a oamenilor muncii cu convingerea că aici s-a făcut o analiză temeinică a activității noastre și au fost stabilite măsurile necesare pentru îndeplinirea planului și a angajamentelor asumate în întrecere. Minerii din Lupeni sînt hotărîți ca în anul 1982 să continue seria succesorilor din ultimii ani, să-și aducă o contribuție sporită la dezvoltarea bazei de materii prime și energetice a țării. În prima lună a anului ei au extras suplimentar peste 4.000 tone de cărbune cocsificabil.

Sabin CERBU
correspondentul „Științei“

AUTOAPROVIZIONAREA

Inițiative, măsuri și angajamente ale organelor locale pentru satisfacerea necesităților de consum ale populației

Ancheta „Științei“

În continuarea suitei de convorbiri pe tema autoaprovizionării, purtate cu factorii de răspundere din consiliile populare, redăm astăzi din experiența și inițiativele județului Mureș.

JUDEȚUL MUREȘ:

„Am stabilit direcții precise de creștere a producției agroalimentare; importantă este acum realizarea programelor“

Convorbire cu tovarășul SZOTYRI Ernest prim-vicepreședinte al comitetului executiv al consiliului popular județean

— Mureșul face parte din categoria județelor care dispun de condiții naturale prielnice realizării înreguli game a produselor agroalimentare de bază necesare aprovizionării proprii populației. Mai mult, aici se pot obține, în unele produse, și importanți surpluseuri pentru fondul central al statului. Cu toate acestea, în 1981 județul Mureș a rămas „dator“ la fondul de stat cu însumate cantități de cereale, legume, carne, lapte și alte produse agricole. Cum se explică această situație?

de aprovizionare. Bunăoară, în 1981 județul nostru n-a realizat decât în jur de 50 la sută producția planificată de grâu — obligațiile către fondul de stat achitîndu-le în aceeași proporție. Dar necesarul de consum al populației locale a fost asigurat integral din fondul de stat. Este clar că o asemenea manieră de concepere a răspunderilor și obligațiilor nu poate fi stimulativă și eficientă.

sint substanțiale, dar pe deplin realizabile, dacă avem în vedere calitatea net superioară a semințelor încorporate în sol în toamnă și stadiul actual al culturilor (peste 30.000 ha au intrat în iarnă cu grîul înfrățit). În plus, pentru a veni în sprijinul gospodărilor populare — care dețin o pondere importantă în suprafața reală a județului — am comasat unele terenuri cultivabile din loturile personale, făcînd posibilă astfel lucrarea mecanică a pămîntului și obținerea de randamente superioare. Trebuie, de asemenea, subliniat că un important și puternic stimul în creșterea producțiilor îl constituie și noile prețuri și prime de achiziție stabilite prin Decretul Consiliului de Stat nr. 394/1981.

— Care sînt celelalte direcții de acțiune? Am returnat din programul județean de autoconducere și autoaprovizionare ca v-ați propus dublarea în acest an, comparativ cu 1981, a producției de legume și fructe. Ce noi întreprindeți în acest sens consiliile populare?

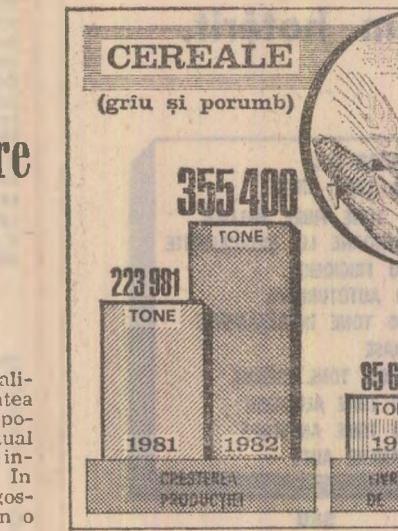

— Angajamentul pornește de la cerința, realistă și fundamentată, a dublării contribuției Mureșului la constituirea fondului centralizat de stat și la realizării celui de consum local la legume și fructe. Cum vom proceda? În unitățile agricole de stat și cooperatiste se va pune accentul pe creșterea producțiilor medii la hectar — prin mai bună amplasare a culturilor, fertilizarea unor suprafețe sporite de teren, asigurarea de semînțe și răsaduri de mare productivitate etc. Totodată, se va urmări creșterea contribuției gospodărilor populației și a gospodărilor-anează

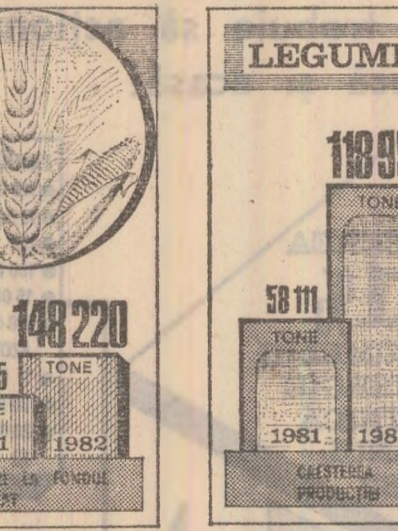

de măsurile privind autoaprovizionarea județului cu carne, lapte, ouă și celelalte produse animale. În plus, ca o latură foarte importantă sau chiar ca o premisă înaltă, stabilirea unor astfel de sarcini privind creșterea animalelor în gospodăriile populației pentru toate localitățile rurale, încît fiecare comună să-și asigure integral nevoile proprii de consum. În adunările cotatenești și în sesiunile consiliilor populare locale care au avut loc la începutul acestui an au fost dezbătute pe larg sursele ce revin fiecărui gospodar în acest sens, precum și măsurile necesare înfăptuirii lor.



— În acest fel urmează să concentram creșterea bovinelor și ovinelor în zonele de munte și de deal, la seș punînd accentul pe porcină și păsări (fără a neglija bineînțeles și celelalte specii). Totodată, pentru a veni în sprijinul crescătorilor de animale am conceput un ansamblu de măsuri care vizează dublarea capacității incubatoarelor de pui și a maternităților de scroafe pentru creșterea și îngrijirea — ca și sporirea bazei furajare (prin mărirea suprafețelor cultivate cu furaje, îmbunătățirea pajștilor și mai buna lor exploatare, realizarea de culturi duble de nutrețuri pe 18.000 ha etc.).

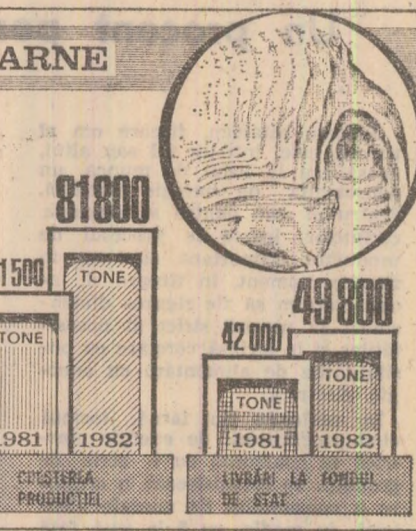

De asemenea, în 1982 vom organiza pe lîngă toate cantinele și restau-

— Rămînînd în sectorul creșterii animalelor, poate fi reținută inițiativa constituirii „gospodărilor țărănești model“. Cu sprijinul acordat de stat crescătorilor de animale, prin credite și materiale necesare amenajării grajdurilor, consiliile populare vor organiza aproape 100 asemenea „gospodării“ rurale — în fapt modele pentru celelalte crescători de animale din comune și în același timp nucleu de popularizare a cunoștințelor zootehnice în rîndul sătenilor.

— În aplicarea principiilor autoaprovizionării au apărut inițiative sau măsuri specifice județului Mureș?

— Rămînînd în sectorul creșterii animalelor, poate fi reținută inițiativa constituirii „gospodărilor țărănești model“. Cu sprijinul acordat de stat crescătorilor de animale, prin credite și materiale necesare amenajării grajdurilor, consiliile populare vor organiza aproape 100 asemenea „gospodării“ rurale — în fapt modele pentru celelalte crescători de animale din comune și în același timp nucleu de popularizare a cunoștințelor zootehnice în rîndul sătenilor.

— În aplicarea principiilor autoaprovizionării au apărut inițiative sau măsuri specifice județului Mureș?

— Rămînînd în sectorul creșterii animalelor, poate fi reținută inițiativa constituirii „gospodărilor țărănești model“. Cu sprijinul acordat de stat crescătorilor de animale, prin credite și materiale necesare amenajării grajdurilor, consiliile populare vor organiza aproape 100 asemenea „gospodării“ rurale — în fapt modele pentru celelalte crescători de animale din comune și în același timp nucleu de popularizare a cunoștințelor zootehnice în rîndul sătenilor.

Rezultate care demonstrează posibilitățile mari ale agriculturii noastre

Recentele măsuri de cointeresare a producătorilor agricoli — un indemn la generalizarea experienței bune, la realizarea unor producții sporite în toate sectoarele

La margine de București, unde „Bruna de Maramureș” produce laptele mai ieftin decât orice vacă de elită crescută în aceleași condiții

Ce au realizat și ce își propun pentru acest an zootehniștii de la C.A.P. Jilava

...In zori de zi, în Jilava, comuna situată la cîteva kilometri de Capitală. Gerul dimineții este tăios. Îi simțim din plin și nu convingem că nu e doar o închipuire după „Jeturile” de abur, căld ce țineșe din grajdurile de animale ale C.A.P. Jilava la fiecare deschidere sau închidere a ușii.

Cu toate că nu este încă ora 5, toți cei 44 de îngrijitori de la ferma de taurine sînt prezenți la datorie, nu numai în haine de lucru, ci și cu furca sau mătura în mînă, pentru a face prima curățenie. După ce împăspătează asermentul, încep pregătirea mulsului. Prima operație o reprezintă administrarea tainului de tărțe, Se de ațit ca stimulente pentru muls, cit și pentru că „așa, pe stomacul gol, tărțile sînt asimilate în totalitate” — ne lămurise medicul veterinar Constantin Chirică. Mulsul se face mecanic, în totală înștișare pentru a nu deranja animalele. La grajdul nr. 1, unde puzgărește familia Gaja și Pohaidac, contoarele înregistrează o producție de 600 litri lapte, de la 100 vaci. Odată cu terminarea mulsului începe și furajarea de bază; mai întotdeauna cărtoșii cu fin de lucernă, fin verde, vitamizat, „preparat” de către cooperatorii de aici după o rețetă învățată de la crescătorii de animale de prin pășunile Maramureșului. De fiecare vacă cite 4 kilograme. După fin urmează scuțelele bazate mai ales pe semisiloș. La prima vedere, furajul pare puțin murd, dar după pofta cu care îl mănîncă rumegătoarele rezultă că este de foarte bună calitate. Programul de dimineață se încheie nu înainte ca îngrijitorii să mai măture o dată pînă la mînă.

Dar cite din toate cele bune făcute în ultimii ani la cooperativa agricolă din Jilava nu sînt legate de numele acestui om, în concepția căruia agronomul nu-și poate onora profesia doar prin simpla misiune de traducere al pamîntului. Datoria lui este de a scoate din această țruță producții agricole cit mai mari și cit mai ieftine cu putință. Dacă ar fi să comparăm rezultatele economice de azi ale cooperativei din Jilava cu cele de acum 15 ani, atunci saltul este de trei ori: la grîu și orz se realizează în mod curent producții de 4.000 kg la hectar, iar la porumb în-

tre 4.600 și 7.000 kg. Aici, la marginea Bucureștilui, într-o comună al cărei profil de producție a devenit preponderent industrial, în care exodul forței de muncă spre ramurile negrișoare a cuprins majoritatea populației apte de muncă, se cultivă și 270 hectare de legume, de pe care se livrează anual pentru consumul propriu al populației între 5.500—6.000 tone legume.

Cu o producție globală de peste 50 milioane lei și un beneficiu anual de 4,8 milioane lei, cooperativa agricolă din Jilava intră de acum în rîndul marilor unități agricole cooperatiste

de la noi, angajată ferm pe drumul unei progrese continue. Acest ritm de dezvoltare susținută are la bază, desigur, înalta înțelegere de către oameni a răspunderii ce o au pentru lucrarea pămîntului și îngrijirea animalelor, dar ei va fi impulsional și de noile măsuri de stimulare a producătorilor agricoli care vor influența și mai mult creșterea producțiilor și, sîrîns legat de aceasta, sporirea contribuției acestei unități în livrarea de produse agricole la fondul de stat. Iată cum se vor reflecta aceste influențe asupra creșterii producției zootehnice, a veniturilor fermei:

Anul	Producția medie de lapte pe vacă — litri —	Cantitatea livrată la fondul de stat — litri —		Prețul mediu de livrare — lei/litru —	Prima de producție — lei/litru —	Veniturile realizate — lei		
		de la o vacă	Total			La prețul de contractare	Prima de producție	Venit total
1981	3.400	3.060	1.850.000	2,04	1,00	3.777.000	1.850.000	5.627.000
1982	3.600	3.240	2.000.000	2,06	1,10	4.120.000	2.200.000	6.320.000

Pornind de la convingerea că munca rămîne singura sursă de creștere a producției de lapte și deci, implicit, a veniturilor cooperatorilor, iar rezultatul muncii în zootehnie depinde în mare măsură de găsirea unei cadre organizatorice de natură să asigure o comensurare exactă a efortului depus de fiecare om, activitatea fermei este organizată în cadrul

a 6 echipe de îngrijitori, fiecărei formații stabilindu-i-se sarcini de producție precise și modalitățile concrete de conlucrare cu ceilalți cooperatori care contribuie la realizarea producției. Iată principalii indicatori stabiliți echipei de îngrijitori de la grajdul nr. 1, unde lucrează familia Vasile Gaja și Vasile Pohaidac.

pretenția justificată de a spori producția de lapte. În adunarea pe formă, ne-am angajat la 3.600 litri lapte de la fiecare vacă, dar cu cred că ea va fi chiar mai mare. Mai gîndesc mai ales la furajele mai multe și mai bune pe care le vom obține în acest an, pe cele 400 hectare cultivate cu lucernă și alte nutrețuri, fertilizate în întregime cu îngrășăminte naturale. Exprim recunoștința noastră profundă pentru grîul pe care o poartă secretarul general al partidului nostru, tovarășul Nicolae Ceaușescu, îmbunătățirii condițiilor noastre de viață. Este mare lucru să știi că, muncind cinstit și cu dîruire, atunci cînd n-o să te mai tîna pînă la țară poți să te retragi liniștit pentru că ai o pensie care îți asigură toate cele necesare. În ferma noastră, din 44 îngrijitori, în următorii 5-7 ani, 40 cooperatori vom încopi condițiile prevăzute prin proiectul legii de a beneficia de pensie. De pensionat ne vom penșiona atunci cînd va veni vremea în care munca noastră nu va fi de atîta folos pentru cooperativă. Pînă atunci însă, se va mai vorbi mult și numai de bine de ferma de vaci de la Jilava”.

Numărul de animale date în îngrijire — capete —	Producția de lapte pe vacă furajată — litri —	Producția totală de lapte — litri —	Numărul vacilor ce trebuie născute gestante — capete —	Numărul vacilor născute gestante — capete —
100	3.500	350.000	90	90

Veniturile ce se cîștigă îngrijitorilor pentru realizarea acestui indicatori:

- Pentru cantitatea de lapte muls — 350.000x0,30 lei tariful de plată la litru — =105.000 lei
- Pentru vitei obținute — 90 capetex200 tariful de plată pentru vitei — =18.000 lei
- Pentru vacile diagnosticate gestante — 90 capetex200 lei tariful de plată pentru o vacă — =7.200 lei
- Pentru îngrijire — 30 lei pe lună pentru fiecare vacă — =24.000 lei

Cîștigul total al echipei =154.200 lei

„Calele făcute aici sînt mult prea minuscule pentru a lăsa loc oricărei nedumeriri privind exactitatea cu care sînt transpuse în practică prevederile stabilite prin noul proiect al Legii înființării muncii în unitățile agricole cooperatiste. „Noi am fost mulțumiți și pînă acum, pentru că sînt realizate, pentru că producțiile obținute au fost destul de mari — ne spunea cooperatorul Zinec Feroagaș. După cum am citit și cum am dezbătut legea, am înțeles că, și mai mult de acum, munca va fi răsplătită după producțiile pe care le realizăm. Am făcut mult lucruri bune și pentru producția acestui an, incit putem avea

„Ce ar mai avea de adăugat referitor la această înțelegere pleoacă pentru muncă, față de această înaltă conștiință cu care oamenii de aici înțeleg să-și îndeplinească îndatorirea lor fundamentală de agricultori — aceea de a obține și da țării cit mai multe produse agricole. Doar convingerea că oamenii de aici vor reuși tot ce și-au propus.

Iosif POP

La C.A.P. Livada, județul Satu Mare

PONDEREA ZOOTEHNEI — 64 LA SUTĂ DIN PRODUCȚIA GLOBALĂ A COOPERATIVEI

● Baza furajeră, îmbunătățită prin creșterea suprafețelor însămînțate cu lucernă și trifoi, este amplasată lîngă ferma zootehnică ● Procentul de natalitate — 85 la sută ● În prima lună a anului, o creștere sensibilă a producției de lapte

Sectorul zootehnic al C.A.P. Livada, județul Satu Mare, deține o pondere însemnată — de 64 la sută — în totalul producției globale a unității. În această cooperativă se creșe la ora actuală 15.000 de porci, 1.000 vaci, 11.400 oi, 45.000 păsări. Iată de ce rezultatele decrete ale Consiliului de Stat privind contractările și achizițiile au fost primite cu viu interes și satisfacție de cooperatorii de aici. Cum era și firesc, membrii comitetului de partid, al birourilor organizațiilor de bază, specialiștii unității au trecut operativ la prezentarea sub formă de calcule convingătoare a avantajelor economico-financiare pe care le va avea unitatea, a cîștigurilor de care vor beneficia cooperatorii dacă vor munci mai mult și mai bine, cîștiguri care vor fi considerabile mai mari în condițiile noulor prețuri de contractare și acordării de prime pentru depășirea producțiilor planificate. Concret, ce pun în evidență astfel de calcule? Ne-am oprit pentru exemplificare la ferma de vaci condusă de inginerul zootehnicist Leontin Moise, care are un efectiv mediu fu-

rațat de 330 de animale. Iată ce ne-a declarat interlocutorul:

— În urma calculelor făcute, în baza prevederilor Decretului privind contractările și achizițiile de animale, păsări și produse animaliere, noi am ajuns la concluzia că, în condițiile realizării producției de lapte la nivelul planului pe 1982, vom obține venituri mai mari decît în anul trecut pe producția livrată (la un preț de livrare de 306 lei la un hectolitru) și în plus o primă de 924.000 lei. Dar condițiile pe care ni le-am asigurat pînă acum, ca și măsurile stabilite și eforturile care le vom depune în continuare ne vor da posibilitatea să depășim nivelul planului. Bunăoară, dacă vom depăși producția pe o vacă furajată cu 250 litri, ajungînd la 3.050 litri, atunci și veniturile vor sălta considerabil. Prețul de livrare la un hectolitru va ajunge la 316 lei, iar prima se va ridica la 1.073.000 lei. Întrucît decretul prevede că, în condițiile depășirii producției planificate de 3.000 litri, se acordă 1.10 lei prima la fiecare litru pe întregă producție. Deci calculul este următorul: înmulțind cifra de 9.760 hectolitri (cit

vom obține de la cele 330 vaci cu o producție de 3.050 litri pe cap de vacă) cu 1.10 lei, rezultă valoarea primei totale de 1.073.000 lei. Un calcul nu mai puțin sugestiv arată că, în condițiile stimulativelor ale decretului putem să obținem în acest an de la fiecare vacă furajată un venit de 9.638 lei, cu peste 1.900 lei mai mare față de cel pe care l-am obținut anul trecut. La acest rezultat am ajuns astfel: 3.050 litrix316 lei=9.638 lei.

Iată, dealtfel, rezultatele acestor calcule sub forma unor tabele:

Venit de fiecare vacă furajată pentru producția de lapte în condițiile realizării planului pe 1982 și a depășirilor (comparativ cu realizările din 1981)

Anul	Producția realizată
1982	3.050x316 lei=9.638 lei
1981	2.900x826,66 lei=7.714 lei

Rezultă în plus în 1982 de la fiecare vacă un venit de 1.912 lei.

Efectiv mediu furajat	Producția lapte de fiecare vacă furajată — litri —	Producția totală de lapte — hectolitri —	Venituri realizate — lei —		Preț de livrare pe un hectolitru — lei —
			la preț de contractare	prima de prod.	
Plan pe 1982	330	2.800 litri	9.210	1.803.440	306
Plan cu depășire de plan pe 1982	330	3.050 litri	9.760	2.010.560	316

— Ce resurse vor fi folosite și cum se va acționa pentru ca această depășire a producției de lapte de care s'îi vorbit să devină realitate?

— În programul pe care l-a adoptat consiliul de conducere al cooperativei, un prim mănunchi de măsuri vizează îmbunătățirea structurii bazei furajere, echilibrarea rațiilor furajere prin creșterea conținutului verde, creșterea producției de leguminoase, care vor duce la sporirea conținutului de proteină digestibilă. În acest scop, baza furajeră va spori cu o suprafață de 250 hectare trifoi și lucernă, scînd în schimb ponderea ierburilor cultivate mai sărace în proteine. Avem în vedere și reducerea cheltuielilor materiale la acest capitol, în sensul că vrem să micșorăm la minimum cheltuielile de transport al furajelor, în care scop baza furajeră a fost amplasată în imediata apropiere a fermei. Un alt însemnat capitol alflat în programul nostru se referă la realizarea și depășirea planului de reproducție, asigurarea unui procent cit mai mare de natalitate. Preconizăm să obținem cel puțin 85 vite la 100 vaci (planul de natalitate este de 83,1 la sută). Că vom realiza și chiar depăși aceste prevederi o atestă și faptul că, de pe acum, avem un stoc de gestație a efectivului de 75 la sută. În același timp, sistemul preocupat să îmbunătățească starea nutritivă a junincilor în un potențial biologic ridicat. Desigur, nu uităm nici un moment că un rol hotărîtor în tot ce ne propunem să realizăm îl au oamenii. De aceea, avem în vedere ridicarea necorespunzătoare a pregătirii lor profesionale, lecțiile în noul an de învățămînt agrozootehnic, care e în plină desfășurare, conținînd teme adecvate acestui scop.

— Cum acționăm pentru creșterea răspunderii îngrijitorilor pentru sporirea producției zootehnice?

— Am ridicat stacheta exigențelor pentru întărirea disciplinei. Celor care în ultima vreme au intrat în prima oră li s-a reținut o zi din retribuție. Măsura a avut efect salutar,

disciplina întărindu-se considerabil. S-a intensificat conștient și munca educativă de prevenire a abaterilor. În fiecare zi în ferma noastră, ca și în celelalte ferme din cooperativă, noi punem, după caz, în discuție, pe cei care au intrat sau au comis abateri, atîrînd atenția asupra necesității respectării riguroase a programului.

Am notat, în final, realizările obținute la producția de lapte în primele două decade ale lunii ianuarie. Față de o sarcină de producție pe această lună de 180 litri pe vacă furajată, s-au obținut 200 litri. Asadar, o primă dovadă că lucrătorii acestei ferme, conștienți de faptul că numai producînd mai mult vor obține venituri mai mari, au trecut cu toată hotărîrea din primele zile ale anului la realizarea și depășirea prevederilor la producția de lapte.

Octav GRUMEZA
corespondentul „Scintei”

Începînd de ieri, în toată țara se desfășoară RECENSĂMÎNTUL ANIMALELOR

Locuitori de la sate și orașe, contribuți cu toții, în mod activ, la desfășurarea în cele mai bune condiții a acestei acțiuni de mare însemnătate pentru dezvoltarea economiei țării, pentru fundamentarea măsurilor de dezvoltare a zootehniei, pentru înlăptuirea programului de auto-aprovizionare, de sporire a bunurilor agroalimentare!

ACASĂ LA UN GOSPODAR DE FRUNTE



Gospodăria sateanului Marin Pirvu este socotită, prin hărnicia și strădania membrilor familiei, una dintre cele de frunte ale comunei Bercești, județul Giurgiu. El a declarat echipei de recensămînt 3 vaci cu lapte și alte animale, păsări etc. Marin Pirvu, tractorist la C.A.P., și soția sa, cooperatoare, contractează anual un porc, un vitel, ouă, păsări, lapte etc. În fotografie: Echipa sectorului 1 de recensămînt a comunei a recenzat pînă acum 90 de gospodării din cele 300 arondate. Foto: Eugen Dichisau

Pregătirea în bune condiții a campaniei de primăvară

(Urmare din pag. 1)

a se aștepta luna iunie pentru a se pune în funcțiune sistemele de irigații. Toate acestea trebuie executate acum, în timpul iernii, iar avansul cîștigat va putea fi încorporat mai devreme a înșirînturilor de primăvară.

În aceste zile în UNITĂȚILE AGRICOLE SE DESFĂȘOARĂ ADUNĂRILE GENERALE. Pe baza analizei rezultatelor obținute în anul care a trecut, iar în lumina recențelor documente de partid și de stat se stabilesc cele mai potrivite măsuri menite să asigure obținerea de producții maxime în acest an. Pentru ca hotărîrile ce se vor lua să fie mai eficiente, se cere ca în dezbaterile din cadrul acestor adunări să se pună un mare accent pe activitatea curentă desfășurată acum la sate. Să se stabilească cu exactitate ce trebuie să facă mecanizatorii, cooperatorii și specialiștii pentru ca încă din aceste zile de iarnă să fie asigurate toate condițiile necesare obținerii de recolte mari la toate culturile, pentru realizarea unei contribuții radicale în producția zootehnică.

(Urmare din pag. 1)

— calcule concludente. Se știe că în cincinalul trecut retribuția nominală a personalului muncitor a sporit cu 40,3 la sută, ceea ce în condițiile unui indice al prețurilor de circa 9 la sută a asigurat creșterea cu 29 la sută a retribuției reale; în ipoteza în care retribuția nominală ar fi sporit doar cu 20 la sută — nivel care, de fapt, nu a fost atins în unele din țările prezentate în tabel, ce au avut un indice de creștere a prețului mult mai mare decît al nostru — retribuția reală ar fi crescut numai cu 10 la sută.

În continuare, potrivit prevederilor planului cincinal, retribuția reală va înregistra o creștere substanțială pînă în 1985, tocmai prin sporirea mai accentuată a retribuției nominale față de indicele prețurilor. Acesta însă nu înseamnă nicidecum înghetarea prețurilor. Factorii economici obiectivi la care ne-am referit

deja — creșterea cheltuielilor privind materiile prime, energia, combustibilul și retribuțiile muncii — determină corectarea unor prețuri de desfacere cu amănuntul în vederea unei judicioase corelări cu costurile și prețurile de producție. Aceasta este o cerință logică care nu poate fi ignorată în nici o economie. Într-o economie socialistă, planificată, cum este a noastră, prețul poate fi controlat în fiecare moment. Așa cum, pe bună dreptate, sublinia tovarășul Nicolae Ceaușescu: „Aplicarea măsurilor de actualizare și îmbunătățire a prețurilor în industrie și a prețurilor produselor agricole impune ca o necesitate obiectivă corelarea corespunzătoare a prețurilor de desfacere asigurarea unui echilibru corespunzător al prețurilor constituie un factor hotărîtor al unei desfășurări a activității economice”. În permanență trebuie să avem în vedere că, în ansamblu, corelarea prețurilor să corespundă

intereselor societății, dezvoltării forțelor de producție, a economiei naționale, să asigure creșterea continuă a nivelului de trai material și spiritual al poporului.

veniturile proprii realizate din vinderea acestor produse și obținerea unui beneficiu, destinat să asigure fiecărei unități apte posibilitatea de a contribui la dezvoltarea societății,

și unica sursă de constituire a fondului pentru mijloace circulante și a fondului de participare a oamenilor muncii la beneficii.

Se cunoaște că prin măsurile de

stimularea producătorilor agricoli începînd cu 1 ianuarie 1982, veniturile acestora vor spori cu încă 15,8 miliarde lei. Este firesc, este echitabil, este o necesitate economică obiectivă ca aceste sume să se reflecte în nivelul prețurilor de desfacere cu amănuntul, în strînsă corelare cu creșterea retribuțiilor, a pensiilor și a celorlalte venituri ale oamenilor muncii.

În același timp însă, revine ca o sarcină de maximă răspundere și importanță pentru toate unitățile din agricultură și industrie de a acționa în spiritul indicațiilor conducerii partidului pentru reducerea pe toate căile a cheltuielilor de producție și de circulație. Problemele hotărîtoare, de fond, în legătură cu situația prețurilor în economia noastră națională, sînt scînderea continuă, sistematică a consumului de materiale și forță de muncă, ridicarea productivității muncii, ale căror efecte trebuie să se

regăsească în diminuarea accentuată a costurilor de fabricație — elementul fundamental de care depinde eficiența întregii economii.

Am dori să subliniem, în încheiere, că prin stabilirea judicioasă, realistă a prețurilor se asigură creșterea cointeresării materiale a unităților producătoare, a colectivelor de oameni ai muncii, mobilizîndu-le permanent, pe de o parte, pentru sporirea producției și, pe de altă parte, pentru diversificarea și ridicarea nivelului ei calitativ. Se desprinde încă o dată cu claritate lesădura care există între corelarea rațională a prețurilor de desfacere cu amănuntul cu prețurile de producție și cu costurile de fabricație și îmbunătățirea aprovizionării populației cu bunuri agroalimentare și de altă natură, asigurîndu-se temeiul material pentru creșterea în continuare a nivelului de trai al întregului popor.

CORELAREA JUDICIOASĂ, EVOLUȚIA CONTROLATĂ, PLANIFICATĂ A PREȚURILOR

