

Știința

ORGAN AL COMITETULUI CENTRAL AL PARTIDULUI COMUNIST ROMÂN

Anul LI Nr. 12 327 Prima ediție | Simbătă 10 aprilie 1982 | 6 PAGINI — 50 BANI

ȘEDINȚA COMITETULUI POLITIC EXECUTIV AL C.C. AL P.C.R.

Sub președinția tovarășului Nicolae Ceaușescu, secretar general al Partidului Comunist Român, vineri, 9 aprilie, a avut loc ședința Comitetului Politic Executiv al C.C. al P.C.R.

La lucrările ședinței au luat parte, ca invitați, membri ai guvernului, cadre de conducere din ministere și instituții centrale, directori ai institutelor de cercetare și proiectare.

În cadrul ședinței au fost examinate modul de îndeplinire a planului pe trimestrul I 1982 și măsurile necesare pentru realizarea integrală a sarcinilor de plan pe trimestrul II și recuperarea rezanțelor. Comitetul Politic Executiv a constatat că, sub conducerea organelor și organizațiilor de partid, oamenii muncii din toate sectoarele economico-sociale au desfășurat o intensă activitate pentru îndeplinirea obiectivelor înscrise în planul pe anul 1982. Ca urmare, s-au înregistrat o serie de succese importante în industrie, construcții, agricultură, în celelalte ramuri ale economiei naționale. În primul trimestru, producția industrială a sporit față de aceeași perioadă a anului trecut, în luna martie obținându-se o creștere de peste 3 la sută. De asemenea, în această lună a fost depășit planul de investiții și construcții-montaj cu peste 6 la sută. Concomitent cu creșterea producției, volumul total al exportului a fost mai mare decît în trimestrul I al anului 1981. Totodată, importurile au scăzut cu aproape 13 la sută, realizându-se, astfel, o balanță comercială activă pe trimestrul I 1982.

Subliniind succesele obținute, Comitetul Politic Executiv a criticat, totodată, faptul că rezultatele obținute nu sînt pe măsura posibilităților, într-o serie de unități înregistrându-se nerealizări la producția fizică și netă. Apreciind că lipsurile constatate sînt și rezultatul greutăților întâmpinate în cursul lunilor ianuarie și februarie în aprovizionarea tehnico-materială și satisfacerea necesarului de energie în această perioadă, Comitetul Politic Executiv a tras atenția ministerelor, centralelor și întreprinderilor asupra neajunsurilor existente în organizarea muncii și a producției, în primul trimestru, criticînd situațiile în care au fost depășite cheltuielile și consumurile de materii prime, combustibili și energie electrică.

Examinînd sarcinile de plan pe trimestrul II al acestui an, Comitetul Politic Executiv a apreciat că sînt create condițiile necesare pentru asigurarea îndeplinirii ritmice a tuturor indicațiilor stabilite. În spiritul hotărîrilor recente ale Comitetului Politic Executiv al C.C. al P.C.R., al indicațiilor și orientărilor tovarășului Nicolae Ceaușescu, Comitetul Politic Executiv a cerut ministerelor, centralelor și întreprinderilor, organelor și organizațiilor de partid, comisiunilor, tuturor oamenilor muncii să acționeze cu hotărîre pentru îndeplinirea exemplară a sarcinilor pe semestrul întâi, în toate sectoarele economiei naționale, pentru recuperarea rămînelor în urmă din anul trecut și din primul trimestru, care, așa cum s-a hotărît, fac parte integrantă din plan pe anul 1982.

Comitetul Politic Executiv a indicat ca atenția principală a tuturor întreprinderilor să se concentreze asupra realizării integrale a producției fizice — la toate produsele — aceasta fiind un indicator de bază al economiei naționale. S-a tras, de asemenea, sarcina îndreptării forțelor spre lichidarea rămînelor în urmă la investiții, devansarea intrării în producție a unităților planificate pentru acest an și cu deosebită importanță producătoare de materii prime și materiale. În acest sens, s-a cerut guvernului să stabilească un program special pentru scurtarea duratei problemelor tehnologice, care antrenează importante forțe materiale și umane. În ceea ce privește soluționarea problemei forței de muncă în sectoarele deficitare, s-a hotărît să se ia măsuri pentru detașarea de către ministere a personalului necesar, din rândul cadrelor tehnice și a muncitorilor calificați de la întreprinderile cu experiență.

S-a cerut să se acorde o deosebită atenție aplicării ferme a hotărîrilor adoptate de plenera C.C. al P.C.R. cu privire la programul de energie electrică, îndeosebi realizarea programului de extracție a cărbunelui și de producție a energiei electrice pe bază de cărbune, în vederea satisfacerii tuturor necesităților energetice ale economiei naționale.

Comitetul Politic Executiv a apreciat că dimensionarea planului de aprovizionare tehnico-materială este bună, impunându-se ca ministerele, centralele, toate unitățile economice să se înscrie în modul cel mai ferm în prevederile planului și normele de consum stabilite.

Comitetul Politic Executiv a acordat o deosebită atenție realizării planului de export, care constituie, în actualele condiții ale crizei mondiale, cea mai importantă problemă a economiei românești. Trebuie făcut totul pentru satisfacerea comenzilor, recuperîndu-se rămînelor în urmă în această direcție, urmîrindu-se zilnic îndeplinirea planului. Paralel, trebuie intensificate eforturile pentru obținerea unor prețuri avantajoase la export, asigurîndu-se un echilibru între prețurile de import și cele de export.

Intrucît s-a constatat că se apelează încă cu ușurință la import, s-a indicat să se ia măsuri pentru producerea, în mai mare măsură cu forțe proprii, în special a unor utilaje și piese, ținînd seama de necesitatea orientării fondurilor pentru importul de materii prime.

Comitetul Politic Executiv a cerut să se depună toate eforturile pentru înscrierea, în toate ramurile și sectoarele, în trimestrul al doilea, în ritmurile planificate pentru întregul an.

În spiritul hotărîrilor recente ale Comitetului Politic Executiv al C.C. al P.C.R., al cuvîntării rostite de tovarășul Nicolae Ceaușescu, Comitetul Politic Executiv a examinat Raportul privind măsurile de reducere a consumurilor de materii prime, materiale, combustibili și energie pe perioada 1982-1985.

Comitetul Politic Executiv a subliniat că, în vederea asigurării condițiilor necesare pentru dezvoltarea în continuare a economiei noastre naționale, o importanță deosebită o prezintă pro-

movirea unei politici ferme de gospodărire rațională a materiilor prime și de reducere a consumurilor materiale, de economisire strictă a combustibililor și energiei în toate sectoarele de activitate. Pentru a asigura valorificarea rezervelor existente în acest domeniu, Comitetul Politic Executiv a aprobat nivelurile orientative pe ministere, stabilind reduceri mai accentuate față de prevederile planului cincinal 1981-1985 și adoptînd măsuri corespunzătoare pentru îndeplinirea lor. S-a indicat ca fiecare ministru, împreună cu institutele de cercetare, să treacă imediat la analiza fiecărui produs, stabilindu-se, cu termene precise de aplicare, noile tehnologii care vor fi utilizate pentru reducerea cu cel puțin 20-25 la sută a consumurilor, pe întregul cincinal. Pe această bază, prevederile pentru 1985 vor trebui realizate încă din 1983, astfel încît în perioada 1984-1985 să se lucreze pe baza noilor norme de consum.

Subliniind că cea mai importantă sursă de energie o reprezintă economisirea acesteia, Comitetul Politic Executiv a indicat ministerelor, centralelor industriale și întreprinderilor, consilierilor populare să desfășoare o activitate cit mai susținută pentru creșterea randamentelor energetice în instalații, înlăturarea proceselor tehnologice mari consumatoare de energie. Vor trebui extinse tehnologiile integrate care valorifică în mod complex și în trepte succesive resursele energetice disponibile pentru realizarea de indici minimi de consum de energie în toate schimbările de lucru, se vor urmări cu maximă răspundere folosirea intensivă a capacităților, evitarea mersului în gol, eliminarea opririlor accidentale, buna întreținere și exploatarea a utilajelor. În acest fel, va trebui să se asigure reducerea în 1985 a consumului de energie primară și resurse energetice nefolosibile cu 15 la sută față de necesarul calculat potrivit normelor din 1981.

Comitetul Politic Executiv a însărcinat guvernul să ia măsuri ca ministerele și celelalte organe centrale să asigure aplicarea ferme a întregului program de reducere a consumurilor și crearea tuturor condițiilor pentru realizarea integrală a sarcinilor stabilite în acest scop. Reducerea consumurilor trebuie să fie considerată o sarcină centrală a fiecărei unități, a tuturor oamenilor muncii, a întregului nostru partid.

În continuare, Comitetul Politic Executiv a examinat Raportul privind sarcinile de creștere a gradului de valorificare a materiilor prime, materiale, combustibilului și energiei în industrie pe perioada 1982-1985.

Potrivit nivelurilor orientative stabilite în acest scop pe fiecare ramură, pe ansamblul industriei, gradul de valorificare urmează să crească în 1985, față de 1980, cu 35 la sută, calculat pe baza producției-marfă, comparativ cu 30,2 la sută prevăzută inițial; totodată, gradul de valorificare, calculat pe baza producției nete, urmează să crească cu 44 la sută, față de 37,3 la sută stabilit în planul cincinal. Avînd în vedere specificul activității și rezervele existente, sarcini mai accentuate de creștere a gradului de valorificare au fost prevăzute pentru industriile prelucrătoare, chimie, construcția de mașini și industriei ușoare.

S-a hotărît ca pînă la sfîrșitul lunii aprilie să fie elaborate normative de valorificare a tonei de materii prime la export, care să orienteze activitatea unităților economice, a institutelor de cercetare și inginerie tehnologică, în vederea realizării de produse cu aport valutar cit mai ridicat.

Comitetul Politic Executiv a cerut Comitetului de Stat al Planificării, ministerelor finanțelor, comerțului exterior și cooperării economice internaționale, Consiliului Național pentru Știință și Tehnologie, băncilor, întreprinderilor de comerț exterior, organelor județene de partid și de stat să reanalizeze fiecare produs, astfel încît să fie menținute sau introduse în fabricație numai produse cu consumuri reduse de materii prime și materiale, cu grad ridicat de valorificare pe piața externă.

Comitetul Politic Executiv a hotărît ca măsurile de reducere a consumurilor de materii prime, materiale, combustibili și energie pe perioada 1982-1985, ca și cele privind creșterea gradului de valorificare a materiilor, materialelor, combustibilului și energiei în industrie să fie dezbătute în consiliile de conducere ale ministerelor și institutelor de cercetări, în conducerea întreprinderilor și în secțiile unităților industriale, urmînd ca ele să fie suspușe, de asemenea, dezbaterii în cadrul adunărilor generale de partid din lunile următoare, precum și în adunărilor generale ale oamenilor muncii pe întreprinderi care vor analiza rezultatele din primul semestru al acestui an.

În continuare, Comitetul Politic Executiv a analizat modul de desfășurare a Programului energetic și a stabilit să se ia măsuri ferme pentru realizarea integrală a hotărîrilor adoptate de recenta pleneră a Comitetului Central al partidului pentru asigurarea corespunzătoare a îndeplinirii acestora, în vederea finalizării la timp a lucrărilor de construcție a centralelor nucleare-electrice.

Avînd în vedere creșterea uriașă a ratei dobînzilor în economia mondială, Comitetul Politic Executiv a stabilit măsuri de asigurare a finanțării acestui program prin forțe proprii, inclusiv a plășii în devaliză libere necesare achiziționării de licențe, proiecte și alte importuri necesare construcției centralelor, fără a se mai recurge la noi credite în devaliză libere.

Comitetul Politic Executiv a stabilit sarcini pentru creșterea într-o măsură mai mare a gradului de integrare a instalațiilor, utilajelor și echipamentelor necesare, atît la centrale, cit și la grupurile energetice, pentru extinderea cooperării în producție în acest domeniu. S-a indicat ministerelor constructorilor de mașini, chimiei, metalurgiei, institutelor de cercetare științifică să intensifice activitatea de asimilare a materialelor, instalațiilor și utilajelor necesare, să asigure producerea acestora la timp în vederea punerii în funcțiune a centralelor conform programelor stabilite.

În vederea realizării mijloacelor necesare plășilor în devaliză libere, Comitetul Politic Executiv a sta-

bilit să se aloce mărfurile necesare la export pentru constituirea unui fond special în valută prin care să se asigure finanțarea programului de construire a centralelor nucleare-electrice.

Ținînd seama de nivelul mare al dobinzilor practice pe piața mondială, care duc la reducerea eficienței investițiilor, Comitetul Politic Executiv a hotărît ca România să nu mai apeleze în viitor la noi credite pentru investiții, urmînd ca întregul program de dezvoltare economică-socială a țării să fie realizat cu forțe proprii. În același timp, s-a stabilit să se intensifice cooperarea economică și tehnico-științifică cu alte state, în condiții reciproce avantajoase, participarea României la diviziunea internațională a muncii, la schimbul mondial de valori materiale și spirituale.

În cadrul ședinței, tovarășul Nicolae Ceaușescu a prezentat o informare cu privire la vizita de stat efectuată în țara noastră, în perioada 5-8 aprilie, de generalul Kenan Evren, șef de stat al Republicii Turcia.

Comitetul Politic Executiv și-a exprimat deplina satisfacție față de rezultatele convorbirilor purtate de președintele Nicolae Ceaușescu și generalul Kenan Evren, într-o atmosferă de cordialitate și prietenie, de înțelegere și stimă reciprocă. A fost dată o deosebită apreciere înțelegerii și documentelor convenite, afirmîndu-se încrederea că ele vor contribui la dezvoltarea și mai susținută a raporturilor prietenești dintre țările și popoarele noastre.

În acest sens, Comitetul Politic Executiv a relevat marea importanță a Declarației comune, semnată de cei doi șefi de stat, care dă expresie voinței ambelor părți de a extinde și întări în continuare relațiile de prietenie, colaborare și bună vecinătate dintre România și Turcia și de a intensifica dialogul și contactele la diferite niveluri, pe temeiul respectării principiilor independenței și suveranității naționale, egalității în drepturi, neamestecului în treburile interne, avantajului și respectului reciproc.

Totodată, a fost evidențiată însemnătatea documentelor de colaborare încheiate cu ocazia vizitei, precum și a măsurilor stabilite privind sporirea și diversificarea schimburilor comerciale, pe o bază echilibrată și reciproc avantajoasă, lărgirea și aprofundarea cooperării — îndeosebi în domeniile energiei, industriei metalurgice și petroliere, al transporturilor — amplificarea colaborării pe tîrmul științei, culturii, învățămîntului și în alte sectoare de activitate.

A fost manifestată convingerea că dezvoltarea intensă a colaborării româno-turce este în folosul și spre binele ambelor țări și popoare, al progresului și prosperității lor, al cauzei păcii, securității, înțelegerii și cooperării în Balcani, în Europa și în întreaga lume.

Comitetul Politic Executiv a reliefat, de asemenea, importanța schimbului de păreri și a concluziilor la care au ajuns cei doi șefi de stat în probleme actuale ale situației politice internaționale.

Comitetul Politic Executiv a subliniat cu satisfacție că președintele Nicolae Ceaușescu și generalul Kenan Evren au reafirmat, în cursul convorbirilor, dorința României și Turciei de a conlucra activ pe arena mondială, pentru oprirea încordării internaționale, pentru reluarea și continuarea poliției de destindere, pentru eliminarea forței și amenințării cu forța din viața internațională, pentru soluționarea pe cale politică, prin tratative, a stărilor conflictuale, a tuturor diferendelor dintre state, pentru înlăturarea nobililor idealului ale popoarelor, de libertate, independență, pace, colaborare și progres.

A fost apreciat acordul celor două țări de a depune toate eforturile pentru încheierea cu rezultate constructive a reuniunii de la Madrid, pentru asigurarea continuității procesului de edificare a securității și cooperării europene început în Helsinki, pentru întărirea încrederii și înțelegerii pe continent. Totodată, a fost relevată voința României și Turciei de a acționa pentru oprirea curselor inarmărilor, pentru adaptarea unor măsuri concrete de reducere a armelor nucleare și convenționale, astfel încît să se realizeze dezarmarea generală și completă, sub un control internațional strict și eficace, ceea ce este de importanță vitală pentru pace, securitate și progres în lume.

Referitor la situația din Balcani, s-a reliefat însemnătatea hotărîrii României și Turciei de a milita pentru stimularea și promovarea colaborării bilaterale și multilaterale între țările balcanice, pentru transformarea acestei regiuni într-o zonă a păcii, bune vecinătăți, înțelegerii și colaborării. Comitetul Politic Executiv a dat o înaltă apreciere hotărîrii celor două țări de a contribui activ la pregătirea și încheierea cu succes a reuniunii țărilor balcanice privind energia și materiile prime, prevăzută să aibă loc la București în acest an.

S-a subliniat că schimbările de păreri dintre cei doi șefi de stat au evidențiat atenția deosebită pe care România și Turcia o acordă instaurării unei noi ordini economice internaționale și reducerii decalajelor dintre țările dezvoltate și țările în curs de dezvoltare, aceasta constituînd o cerință hotărîtoare cele mai stringente pentru pacea și securitatea generală.

Aprobînd documentele și înțelegerile convenite, concluziile la care au ajuns cei doi șefi de stat, Comitetul Politic Executiv a stabilit măsuri pentru realizarea, în cele mai bune condiții, a obiectivelor de colaborare și cooperare prevăzute, pentru dezvoltarea tot mai puternică a relațiilor de prietenie și colaborare dintre România și Turcia, dintre popoarele români și turci.

Comitetul Politic Executiv a hotărît convocarea pleneră C.C. al P.C.R. la sfîrșitul lunii mai a.c.

Comitetul Politic Executiv a hotărît convocarea Congresului educației politice și culturii socialiste în cea de-a doua decadă a lunii iunie a.c.

Comitetul Politic Executiv a rezolvat, de asemenea, probleme curente ale activității de partid și de stat.

Campania agricolă de primăvară

Sarcina cea mai importantă în aceste zile pentru organizațiile de partid de la sate, pentru toți oamenii muncii din agricultură:

LA SEMĂNAT — lucrări de cea mai bună calitate, în timpul cel mai scurt!

- Pînă ieri, 9 aprilie, au fost însămîntate 1 621 800 hectare — 33 la sută din suprafețele prevăzute
- Mai sînt de semănat aproximativ 10 la sută din terenurile destinate a se cultiva cu mazăre, ovăz, în pentru ulei și sfeclă de zahăr
- Floarea-soarelui s-a însămîntat pe 83 la sută din suprafețe
- Semănatul porumbului — executat pînă acum pe 220 000 hectare — trebuie intensificat la maximum!



STADIUL ÎNSĂMÎNTĂRII CULTURILOR DE PRIMĂVARĂ. Cifrele înscrise pe hartă reprezintă, în procente față de plan, suprafețele însămîntate pînă la 9 aprilie

Oamenii muncii din agricultură depun eforturi susținute pentru intensificarea semănatului și a celorlalte lucrări ale campaniei de primăvară. Potrivit datelor comunicate de ministerele de resort, vitezele zilnice de lucru sporesc de la o zi la alta. Joi, 8 aprilie, au fost însămîntate aproape 181 100 hectare. Pînă ieri, 9 aprilie, suprafețele însămîntate au crescut la 1 621 800 hectare, ceea ce reprezintă 33 la sută din planul pentru actuala campanie agricolă. Semănatul unor culturi se apropie de sfîrșit: mazăre boabe — 88 la sută, ovăz — 87 la sută, în pentru ulei — 95 la sută, sfeclă de zahăr — 87 la sută, iar cartofii timpurii și de vară au fost plantați pe 88 la sută din suprafețe. În toate județele în care unitățile agricole cultivă floarea-soarelui continuă de zor semănatul acestei plante tehnice. Prin urmare, temeinică organizare a muncii, unitățile agricole din județele Tulcea și Galați au încheiat se-

mănatul floarea-soarelui pe 19 000 și, respectiv, 22 000 hectare. Această lucrare este întârziată înă deosebii în județele Dolj, Timiș, Arad, Mehedinți, Dimbovița, Caraș-Severin, Bacău, Vaslui, Iași și Botoșani. Semănatul porumbului se află la început, pînă ieri înregistrându-se doar 220 000 hectare din cele 900 000 hectare, cit reprezintă programul a acestei săptămîni. Însămîntările de primăvară s-au extins în întreaga țară și, pentru a se încheia în cel mai scurt timp, trebuie să se desfășoare în ritm mai intens. Pentru creșterea puterții a vitezelor zilnice de lucru, în toate unitățile agricole, în toate județele se impune organizarea muncii în schimburi prelunțate, iar noaptea să se execute pregătirea terenului. În acest fel se va putea câștiga un avans substanțial la pregătirea terenului, ceea ce va face cu puțință ca ziua, din zori și pînă seara tirzică, să se lucreze la semănat. Important este, totodată, ca

toate semănăturile care au lucrat la însămîntarea floarea-soarelui și altor culturi să fie pregătite temeinic și operativ pentru a fi folosite la semănatul porumbului. Executarea unor lucrări de cea mai bună calitate la pregătirea terenului și semănatul constituie una din condițiile esențiale pentru obținerea de recolte mari. De aceea, în aceste zile toate cadrele de conducere, toți specialiștii din unitățile agricole să-și desfășoare activitatea la cîmp, în mijlocul mecanismelor, unde să asigure resosocotarea riguroasă a normelor tehnice, astfel încît pe toate suprafețele să se realizeze densitățile prevăzute pentru fiecare cultură. Organele și organizațiile de partid din unitățile agricole, din sate și comune au datoria ca, odată cu mobilizarea puternică a oamenilor muncii la efectuarea însămîntărilor în termene scurte, să întărească răspunderea fiecăruia pentru calitatea lucrărilor.

În pagina a III-a: relatări ale reporterilor și corespondenților „Științii”

INSEMNARI

În satul Moromeților



Cea mai tîrînză zonă petroliferă din țară se află pe versantul vestic al Carpaților Răsăriteni, la hotarul cu comuna Gheletin, județul Covosna. În fotografie: sonderi de la Trutul de foraj din Tîrgu Ocna lucrează la Gheletin pentru a extrage petrol, materie primă deosebit de necesară economiei naționale

BISTRITA-NĂSAUD: Producție fizică peste prevederi

Muncitorii, maștrii, tehnicienii și inginerii din întreprinderile industriale ale județului Bistrița-Nășaud își intensifică eforturile pentru a situa colectivele din care fac parte pe un loc de frunte în cadrul întrecerii socialiste. Pînă acum au fost livrate beneficiarilor din țară și partenerilor externi, peste sarcinile stabilite prin plan, cantități însemnate de produse, între care: 238 tone pirită, 100 tone plumb în concentrate, 1 024 km cabluri de semnalizare și conductor electrici izolați, 493 tone utilaje metalurgice, chimice și refractare, 4 969 mc prefabricate din beton armat și panouri mari pentru locuințe, 53 583 mp PAL normal și melaminat, 247 000 mp leșaturi, 4 610 mc cherestea, confecții textile în valoare de 1 020 000 lei. Cea mai mare parte a producției suplimentare a fost realizată pe seama creșterii productivității muncii. (S.V.)

GUJERAVA: Noi microhidrocentrale

În acest an, în județul Suceava vor intra în funcțiune 19 microhidrocentrale cu o putere instalată de 2,3 MW. Numărul microhidrocentralelor va ajunge în 1985 la 155, puterea lor instalată fiind de 21,7 MW, iar producția anuală de 30 milioane kWh energie electrică. Se vor valorifica în acest fel o mare parte din resursele hidroenergetice ale județului. Ținînd seama că în cele 19 microhidrocentrale ce se construiesc în 1982 se va realiza o producție de 9,2 milioane kWh energie electrică pe an — ceea ce reprezintă necesarul pe o lună al Combinatului minier Suceava sau consumul pe un an pentru 10 000 de familii — constructorii acționează cu forțe sporite pentru finalizarea la timp a lucrărilor. (Sava Bejnarariu).

O vizită la Silistea Nouă înseamnă o pătrundere într-un univers deosebit. Satul însuși te izbește de la bun început prin situația sa geografică. Prădava, în infinitatea cîmpiei teleormanene, pe unde hăduiau odinioară fantasticele spu-zuri de verde ale Deliorama-fete. Sat cu rădăcinile înfipte adînc în bărgan, vatră străveche de muncă și statornicie românească, îngemănată cu glia și riurile care-o brăzdează. Iarna, satul e o respirație a vieții în imensitatea de alb a cîmpiei; vara — o oază a soarelui și a hărniciei în oceanul unduitor al cîmpurilor ce-și trimit lanurile pînă în pragul caselor. Străbătînd Silistea, cu florul primei descenderi în această așezare aflată la 42 km de orașul Roșiori de Vede, ai senzația că pășesti pe un tîrm cvasiconosc-ut. Totul îți devine pe dată apropiat, familiar, iar imaginea liveștii revîndice-a valma în memorie, făcîndu-te să te simți astfel într-un spațiu existențial bine asimilat prin lectură și trăire. Întinsiv și firesc, totodată, privești case, curțile, răspîntiile, așteptînd parcă să-ți apară în față cutare sau cutare personal din obsedantele cărți ale lui Marin Preda. Pri-vesti oamenii adunați clo-por în jurul stăuții erolilor din mijlocul satului, fumînd liniștiți și cîntînd atenți la trecători, mai mult țînd decît vorbind și scriindu-le chipurile, te întreci care dintre ei anume este Ilie Moromete. Tugurlan, Cocosău, Brică, Ion al lui Măi, Costache al Joachi... Greu de spus: cîci chipu-rile oamenilor seamănă-teribil între ele — sau cel puțin așa pare la prima vedere — ca ale descen-derilor, în lînele desăpăși-ate și mișcîndu-se în Asa resimți și mai puternic sentimentul că te afli de fapt în ceea ce se poate numi cu un termen adec-vat: lumea morometilor... Am și „lumea morome-tilor”. Pentru că satul Si-listea Nouă, care-l traversează de celelalte sate cîmpe--nesti din această zonă a județului Teleorman, pare, prin centrul său civic, prin felul în care se adună ca-sele, ulițele venînd parcă direct din zările cîmpiei, o

Ion SEGĂRCEANU
(Continuare în pag. a V-a)

EXIGIBILITATEA CORDULUI REVOLUȚIONAR

CONVORBIRI CU PROMOTORII AI SPIRITULUI REVOLUȚIONAR

Cine este Ioan Josu? Care este viața lui, cum a pornit-o în lume, ce a deschis ochii asupra ei și, mai ales, cum gîndește Ioan Josu această lume, cum acționează pentru ea și ce se așteaptă, în fine, mercurul lui, cum va fi și mai frumoasă? Așadar, îl întrebăm frontal pe interlocutorul nostru, președintele C.A.P. Topolovățu Mare din județul Timiș:

Cum trebuie să trăiască un om?

Toată viața omului este formată din întrebări și din răspunsuri, pe care și le dă el singur sau le primește de la cei din jurul și din viața sa. Chiar cînd nu rostiește întrebări, ele sînt cuprinse în căutările lui, în efortul lui tenace de fiecare zi, care-l adăugărilor drum spre obținerea unui răspuns concret, spre autodepășire. Că vine la cer și mă întreb cînd vine ploaia, că porumbul are nevoie de ploaie și, dacă nu vine, mă apuc să aduc apă, să sap canale și le gîndesc în așa fel încît să-mi scutur din spinare incertitudinile cerului. Sau mă întreb, cum mîncare, cum vine toată pămîntul asta al nostru, de la Topolovățu Mare, de ce este el alt de diferit de la parcelă la parcelă, de la solă la solă, încît chipul lui deosebit de la restul de metri la sută de metri și nu de la un kilometru la un kilometru sau de la comuna la comuna?

— Incurcăți treabă! Și ce răspunsuri să găsiți? — Multe. Sigur, mai înțeleg, gîndul m-a dus la geologie, să aflu acolo răspunsuri. Sîtu că acolo le voi afla, dar pe mine mă interesează să aflu de ce este diferită și să producă diferiți și atunci și eu și al mei, cooperatorii și specialiștii, ne-am îndrăginit asupra unor tehnologii agricole potrivite pentru fiecare parcelă în parte. Și am izbitul, pînă la un punct, să scoatem, de pildă, din acest pămînt peste 10 tone de porumb boabe la hectar.

Atunci sîntăți mulțumit?

— De ce să fim mulțumit? Nu pe stă în fire. De pe unele parcele am scos 13 și 14 tone la hectar. Se poate, deci, mai mult. Cum să facem să nu ne oprim aici?

— Dar viața, în acest fel, nu devine incomodă? Întreb și eu așa...

— Ei, nu întrebăți chiar așa, de florile mălurii. Și eu vă răspund: este incomodă, dar așa trebuie să fie. Incomodă pentru tine și, totuși, fiecare răspuns găsit este o bucurie, o satisfacție pentru tine. Răspunsul fiind, bineînțeles, o faptă vie, un rezultat concret. Și le miști atunci printre lanuri puternice de porumb — și simți că sînt puternice datorită ție și alor tăi; și te miști printre animale frumoase, pe care strălucete părul de sănătoase ce sînt — și simți că ești cineva, că produci, că înfloresci pămîntul și nu-ți faci umbră din ea, că te întreci cu semenii tăi, te alungi sau îl ajungi, și mergi iarăși mai departe, ca să înfloresci pămîntul.

Da, dar întrebările dumneavoastră nu se poa-

— Nici nu mă îndotesc (și interlocutorul zîmbeste subtil, pentru prima oară de la începutul convorbirii). De cînd eram mic, pe mine m-a pasionat pămîntul. Cînd am împlinit 15 ani, tata s-a prăpădit și a trebuit să pun mina pe sapă și să tin familia. Cu o devenisem stîlp la alde Josu acasă. Am intrat în C.A.P. Am învățat și meserie — un an de zile am fost sofer în C.A.P., apoi instructor U.T.C. la Lugoj, dar eu de pămînt, de cooperativă nu m-am putut lăsa. Mergeam lucrurile în țară și-mi băteam capul: de ce? Din întrebare în întrebare lafă că, acum 22 de ani, oamenii m-au ales președinte. „Tine-te!” ne-am zis și m-am ales apucat împreună cu cel care m-au ales să dăm răspunsuri la întrebări asupra întrebărilor cărora singur nu le puteam da de capăt. Ce a fost de mine, am făcut lucrul, apoi facultatea de agronomie, înscăpînd șapă din mină — am întreprins.

— Sper că nu scăpați din vedere faptul de viață promis.

— Spre el mă îndrept, nu aveți grijă. Și sînt mai multe, dacă stau și mă gîndesc. Problema, mi-am dat

glumă — și să devenim cu toții rentabili. Dar asta nămal prin muncă îndrăginită! Toată suflarea satelor muncete în cîmp sau în celelalte sectoare, de la cooperatori și specialiști la discuții și medici comunei. Nu există să nu muncască cineva! Ei, și din tot ce am învățat eu, m-a intrat bine în cap că județul Timiș, de-a lungul timpului, s-a dezvoltat datorită caracteristicilor lui geografice. În partea de sus a Timișoarei s-au crescut porci; în partea de jos, țaurine — pămîntul favoriza asta; pe centrul și spre vest, cereale. Era o tradiție...

— Tradițiile pot fi și schimbate. Sau depășite...

— Am zis și eu în adunări asta, dar am adăugat, trebuie să mai și investești de ele, de la tradiții, că țărănul nostru face agricultură de peste două milenii, aici, și să le îmbogățești. Cînd am zis asta, unii mi-au spus că am mentalități învechite. Am zis: „nu pu! porumb acolo unde în veac nu s-a făcut așa ceva, ci numai înfuri!”

— Și s-a pus porumb?

— Și s-a pus porumb. După unificarea noastră, specialiștii ne-au silit să punem porumb, într-una din fostele cooperative, pe

deal, în poala pădurii, pe 800 de hectare, unde nu s-a pomenit așa ceva. Măstreți, căprioară și firea pămîntului au făcut să nu scoatem nici un stulete. Ne-am gîndit să preîntîmînăm acest lucru și am înșămînat amestec în gramină, ca să producem furaj. Și am produs. Ne-au ajuns și nouă — creștem 2000 de bovine — am vindut și altora. Porumbul planificat, și peste planificarea, l-am scos din pămîntul de șes. Și pagubă nu a fost. A fost plus.

— Păi, e bine!

— O fi, dar alții o tin, și să spunem locu și să punem iar porumb. Nu punem, dar vom sporta porumbul în șes. Am experimentat, în lotul nostru destinat incercărilor, un hibrid care ne va da sigur 13-14 tone la hectar anul acesta. Îl vom îngrîji în cîmp ca pe copilul nostru și va trebui să dea. Trebuie să vedem împede care și pămîntul face, și să trebură, să ținem seama de firea lui, să-l ajutăm să-l facă mai bine, țînd seama, cu o dată, asemenea țîrii în deșert, să nu-l dăm omului locului de-a lungul timpului. Tradiția bună s-o îmbogățești, nu s-o înlătură. Țin sus și tare vorba asta! Să fim rentabili — asta sperăm un țîri să-i găsească drumul în viață, făgășul realizării profesionale și umane.

„Efortul tenace de fiecare zi este singurul drum spre autodepășire“

— ne spune Ioan Josu, președintele C.A.P. Topolovățu Mare, județul Timiș

— Incurățați treabă! Și ce răspunsuri să găsiți? — Multe. Sigur, mai înțeleg, gîndul m-a dus la geologie, să aflu acolo răspunsuri. Sîtu că acolo le voi afla, dar pe mine mă interesează să aflu de ce este diferită și să producă diferiți și atunci și eu și al mei, cooperatorii și specialiștii, ne-am îndrăginit asupra unor tehnologii agricole potrivite pentru fiecare parcelă în parte. Și am izbitul, pînă la un punct, să scoatem, de pildă, din acest pămînt peste 10 tone de porumb boabe la hectar.

Atunci sîntăți mulțumit?

— De ce să fim mulțumit? Nu pe stă în fire. De pe unele parcele am scos 13 și 14 tone la hectar. Se poate, deci, mai mult. Cum să facem să nu ne oprim aici?

— Dar viața, în acest fel, nu devine incomodă? Întreb și eu așa...

— Ei, nu întrebăți chiar așa, de florile mălurii. Și eu vă răspund: este incomodă, dar așa trebuie să fie. Incomodă pentru tine și, totuși, fiecare răspuns găsit este o bucurie, o satisfacție pentru tine. Răspunsul fiind, bineînțeles, o faptă vie, un rezultat concret. Și le miști atunci printre lanuri puternice de porumb — și simți că sînt puternice datorită ție și alor tăi; și te miști printre animale frumoase, pe care strălucete părul de sănătoase ce sînt — și simți că ești cineva, că produci, că înfloresci pămîntul și nu-ți faci umbră din ea, că te întreci cu semenii tăi, te alungi sau îl ajungi, și mergi iarăși mai departe, ca să înfloresci pămîntul.

Da, dar întrebările dumneavoastră nu se poa-

— Nici nu mă îndotesc (și interlocutorul zîmbeste subtil, pentru prima oară de la începutul convorbirii). De cînd eram mic, pe mine m-a pasionat pămîntul. Cînd am împlinit 15 ani, tata s-a prăpădit și a trebuit să pun mina pe sapă și să tin familia. Cu o devenisem stîlp la alde Josu acasă. Am intrat în C.A.P. Am învățat și meserie — un an de zile am fost sofer în C.A.P., apoi instructor U.T.C. la Lugoj, dar eu de pămînt, de cooperativă nu m-am putut lăsa. Mergeam lucrurile în țară și-mi băteam capul: de ce? Din întrebare în întrebare lafă că, acum 22 de ani, oamenii m-au ales președinte. „Tine-te!” ne-am zis și m-am ales apucat împreună cu cel care m-au ales să dăm răspunsuri la întrebări asupra întrebărilor cărora singur nu le puteam da de capăt. Ce a fost de mine, am făcut lucrul, apoi facultatea de agronomie, înscăpînd șapă din mină — am întreprins.

— Sper că nu scăpați din vedere faptul de viață promis.

— Spre el mă îndrept, nu aveți grijă. Și sînt mai multe, dacă stau și mă gîndesc. Problema, mi-am dat

glumă — și să devenim cu toții rentabili. Dar asta nămal prin muncă îndrăginită! Toată suflarea satelor muncete în cîmp sau în celelalte sectoare, de la cooperatori și specialiști la discuții și medici comunei. Nu există să nu muncască cineva! Ei, și din tot ce am învățat eu, m-a intrat bine în cap că județul Timiș, de-a lungul timpului, s-a dezvoltat datorită caracteristicilor lui geografice. În partea de sus a Timișoarei s-au crescut porci; în partea de jos, țaurine — pămîntul favoriza asta; pe centrul și spre vest, cereale. Era o tradiție...

— Tradițiile pot fi și schimbate. Sau depășite...

— Am zis și eu în adunări asta, dar am adăugat, trebuie să mai și investești de ele, de la tradiții, că țărănul nostru face agricultură de peste două milenii, aici, și să le îmbogățești. Cînd am zis asta, unii mi-au spus că am mentalități învechite. Am zis: „nu pu! porumb acolo unde în veac nu s-a făcut așa ceva, ci numai înfuri!”

— Și s-a pus porumb?

— Și s-a pus porumb. După unificarea noastră, specialiștii ne-au silit să punem porumb, într-una din fostele cooperative, pe

deal, în poala pădurii, pe 800 de hectare, unde nu s-a pomenit așa ceva. Măstreți, căprioară și firea pămîntului au făcut să nu scoatem nici un stulete. Ne-am gîndit să preîntîmînăm acest lucru și am înșămînat amestec în gramină, ca să producem furaj. Și am produs. Ne-au ajuns și nouă — creștem 2000 de bovine — am vindut și altora. Porumbul planificat, și peste planificarea, l-am scos din pămîntul de șes. Și pagubă nu a fost. A fost plus.

— Păi, e bine!

— O fi, dar alții o tin, și să spunem locu și să punem iar porumb. Nu punem, dar vom sporta porumbul în șes. Am experimentat, în lotul nostru destinat incercărilor, un hibrid care ne va da sigur 13-14 tone la hectar anul acesta. Îl vom îngrîji în cîmp ca pe copilul nostru și va trebui să dea. Trebuie să vedem împede care și pămîntul face, și să trebură, să ținem seama de firea lui, să-l ajutăm să-l facă mai bine, țînd seama, cu o dată, asemenea țîrii în deșert, să nu-l dăm omului locului de-a lungul timpului. Tradiția bună s-o îmbogățești, nu s-o înlătură. Țin sus și tare vorba asta! Să fim rentabili — asta sperăm un țîri să-i găsească drumul în viață, făgășul realizării profesionale și umane.

DIALOG CU CITITORII

● UN DRUM REGASIT SI EMOTIONANTELE SALE ECOURI. Semnificativ nu se pare răsunetul pe care l-a avut în rîndurile celor mai deosebite categorii de cititori aneta socială „Mulțumiri pentru drumul regăsit” publicată în „Scinteia” nr. 12146. Numeroși cititori au văzut în ea o convingătoare pledoarie pentru autenticul umanism, imbinare armonioasă de înțelegere și înțelegere, de fermitate și căldură omenească, de neingăduință față de abaterile de la normele conviețuirii sociale și strădanie activă pentru readucerea unor răfăciti pe călea cea bună. „Consider că atitudinea de care dat dovadă omul legii despre care se vorbește în material — scrie Șerban Vasile din Galați — trebuie să constituie pentru noi toți un prilej de reflecție cu privire la grîja pe care e necesar s-o manifestăm față de tinerii din jurul nostru, demonstrînd în toate împrejurările încredere lucidă în posibilitățile de regenerare morală chiar și ale unora ce par, la o cercetare superficială, să nu aibă nici o șansă. Cu o singură condiție însă: să nu ne mulțumim cu compasiunea blajină și ineficientă, ci să întindem și mina puternică de ajutor de care, cu o dată, asemenea țîrii în deșert, să nu-l dăm omului locului de-a lungul timpului. Tradiția bună s-o îmbogățești, nu s-o înlătură. Țin sus și tare vorba asta! Să fim rentabili — asta sperăm un țîri să-i găsească drumul în viață, făgășul realizării profesionale și umane.”

● NICI O INTELIGENTĂ FAȚĂ DE PARAZITUL CU SI FARĂ „A-COPERIRE”. Această cerință străbătută citiva scrierilor primite recent la redacție ca ecou la un sir de articole și anchete publicate în ziarul nostru. Astfel, cititorul nostru Vasile Ionășor, muncitor din București, domiciliat în str. Drumul Sării, sună în urechi existența unor așa-zisi paraziti cu acoperire, adică indivizi care își poartă prezența la unele unități, dar care trag chiulul de la îndatoririle lor de serviciu, ocupându-se, în schimb, cu tot felul de înveștici și „bisnițe”. „De ce să țîm acești paraziti pe spănera noastră — se întreabă pe bună dreptate corespondentul — cînd și ei ar putea produce ceva în folosul societății și mulțumirii noastre? Sînt oameni de puterici și au o sănătate de fier? Mai e cazul să ne purtăm cu mînuși cu astfel de inși? E demnă de menționat, în acest context, și scrisoarea recentă a unuia din vechii corespondenți ai nostru, citit deia în cadrul acestor rubrici — înăruul muncitor strungar Constantin Dîtoiu de la I.O.R. — care se angajează să-l în orice împrejurare „hotărîtă față de cei care nu numai că încălcă legislația, dar turbură, prin actele lor contrare, spiritul de muncă, ordine, disciplină al societății noastre, liniștea celorlalți cetățeni, maculînd fără pic de rușine tot ce e mai frumos, mai înălțător în viața noastră de astăzi.”

● FAȚE „MARUNTE” CARE POT AVEA CONSECINTE GRAVE. Există legi și alte acte normative care definesc — în spiritul înalțelor principii ale umanismului socialist — cadrul conviețuirii și buneii înțelegeri între cetățeni. Totodată, există și norme necrisce ale moralei cotidiene care impun o conduită civilizată în raporturile interumane. Din păcate însă, așa cum subliniază cititoarea noastră Jenica Nichel din București, se mai întînesc unele manifestări flagranțe de încălcare a acestor norme și care își au rădăcina în atitudinea de necredință către unii părinți a îndatoririi de a-și supraveghea și educa copiii. Reținînd un fapt în aparență mărunț — dar căruia era cîț pe ce să-l cadă victimă — autorea scrierii își exprimă supărarea nu atît față de „Joaca” primejdioasă a copilului, cît față de atitudinea tatălui. Acesta, sesizat de întîmplare, în loc să ceară cuvenitele scuze și să promită măsurile de rigoare în vederea unei mai atente supravegheeri a copilului, a reacționat agresiv.

FIȘIER SOCIAL „Avocații neplătiți“

— Lucrurile s-au întîmplat acum citeva zile în fața magazinului „Unic” de pe bulevardul Bălcescu în jurul unei discuții mele. Cu un coșuleț în mină, la fel cu alți vreo sută de inși, umblam prin magazin atrînd atenția mi-a fost atrasă stătea scenă ciudată. Mă uit într-ocol: un bărbat între două vîrste, boal — dar beat zîrea de la mine — se leza de oameni. Cuvinte grosolane, tentație de a asala pe unul și pe altul de mine, necămă, mă rozu, complotare de bețivan care depășise cu mult măsura. Oamenii încercară să nu-l baze în seama lui, dar cînd încercară să-l laseze și să mearcă, unul dintre noi, un bărbat mai mic de statură, dar bine lezat, l-a luat pe din urmă și l-a scos afară. Cînd s-a întors în magazin, citiva au zis „bine l-ai făcut”, „tovarășe, tovărășe”, mai cu seamă femele, mai cu seamă personalul magazinului.

— Inșă nu se termina bine felicitările ce omul nostru, ce-o fi cucerat el afară, se se stie — reîntră în „Unic” și își reia partitura de unde o lăsase. Publicul strîcă „tovarășe, tovărășe”, dar nu mai era nevoie pentru că cel în cauză își lasă coșul lângă casieră, se apropie zîmb, „bine omule”, „nu l-ai spus să te duci acasă să te

— Inșă nu se termina bine felicitările ce omul nostru, ce-o fi cucerat el afară, se se stie — reîntră în „Unic” și își reia partitura de unde o lăsase. Publicul strîcă „tovarășe, tovărășe”, dar nu mai era nevoie pentru că cel în cauză își lasă coșul lângă casieră, se apropie zîmb, „bine omule”, „nu l-ai spus să te duci acasă să te

— Inșă nu se termina bine felicitările ce omul nostru, ce-o fi cucerat el afară, se se stie — reîntră în „Unic” și își reia partitura de unde o lăsase. Publicul strîcă „tovarășe, tovărășe”, dar nu mai era nevoie pentru că cel în cauză își lasă coșul lângă casieră, se apropie zîmb, „bine omule”, „nu l-ai spus să te duci acasă să te

George-Radu CHIROVICI

O sesizare cu bucluc

— Inșă nu se termina bine felicitările ce omul nostru, ce-o fi cucerat el afară, se se stie — reîntră în „Unic” și își reia partitura de unde o lăsase. Publicul strîcă „tovarășe, tovărășe”, dar nu mai era nevoie pentru că cel în cauză își lasă coșul lângă casieră, se apropie zîmb, „bine omule”, „nu l-ai spus să te duci acasă să te

— Inșă nu se termina bine felicitările ce omul nostru, ce-o fi cucerat el afară, se se stie — reîntră în „Unic” și își reia partitura de unde o lăsase. Publicul strîcă „tovarășe, tovărășe”, dar nu mai era nevoie pentru că cel în cauză își lasă coșul lângă casieră, se apropie zîmb, „bine omule”, „nu l-ai spus să te duci acasă să te

Laurențiu DUTA



Gîndirea colectivă — iată depozitul prețios, zăcămintul cel mai valoros, a cărui exploatare poate aduce fiecărui colectiv noi și noi realizări. Ea acționează, totodată, ca un izvoț puternic, ca un adăpost caldizator al energiei morale ale celor ce înviesc.

Imagina surprinsă de fotoreporterul nostru Eugen Dichisleanu înregistrează un moment de consultare colectivă la întreprinderea de mașini electrice București. Este semnificativ pentru spiritul democratic în care cei ce muncesc — producători, proprietari și beneficiari — dezbăt și hotărăsc destinele producției. Participă în foto, de la stînga la dreapta: ing. Constantin SEDERIAS, directorul întreprinderii, sudorul Ioan PIRVOI, hoștarul Florian DICU, lăcătușul Constantin PORFIREANU, reșorul Ion NASTASIA.

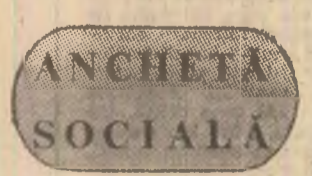

Toleranța favorizează abdicarea morală

...este, în ultimă instanță, adevărul încă o dată confirmat de o recentă dezbateră pe marginea unor fapte supuse oprobiului public

mai substanțialelor „atenții”, oferite cu „gentilețe” de parteneri deloc dezinteresați — ceea ce-l și de înțeleși — se va netezi drumul spre un contract în care munca țării și cărei cetățean este, muncă încorporată într-un anume produs, să fie pretuită la adevărata valoare.

— Vreau să spun pentru toată lumea din această adunare — dădea, nici măi mult, nici mai puțin, „Jecții” V.F., în ceasul al treisprezecelea — că partenerul străin înceacă să obțină prin orice mijloc, niste avantaje economice. Am avut o slăbiciune și nu am spus la timp

despre impostorul ce a căutat să mă atragă... „O slăbiciune care ține de... an de zile”, a dat drept, drept, legea chiar deplin chestiuni la bunul plac al fiecăruia. Norme obligatorii pentru toți capătă urtă beneficiat climatului toleran-

față de o greșală sau alta, „de oameni sintem”, adevărul este că țîm de... an de zile”, a dat drept, drept, legea chiar deplin chestiuni la bunul plac al fiecăruia. Norme obligatorii pentru toți capătă urtă beneficiat climatului toleran-

despre impostorul ce a căutat să mă atragă... „O slăbiciune care ține de... an de zile”, a dat drept, drept, legea chiar deplin chestiuni la bunul plac al fiecăruia. Norme obligatorii pentru toți capătă urtă beneficiat climatului toleran-

de gîndire nu numai greu de înțeles, ci și inacționabil. Am văzut n-are puterea să refuze o tentativă compromiș de orice fel, în astfel de împrejurări, n-are, la urma urmei, nici un drept să pretindă respect, și fie tratat de la egal la egal, cu demnitate. În fond nu este cam exagerată pretenția de a nu fi socotit cumpărat după ce la noia de plată a plăcerilor sale partenerul de a căderi face parte egală? Ce să nu mai spunem că cei care sînt investiți pentru asemenea contacte cu străinii nu au de așară numai demnitatea proprie, ci, înaintea de toate, interesul țării pe care o reprezintă. Iată adevărul care trebuie repetat, rememorat totdeauna înainte de tentativa pasului greșit.



Fără cuvinte Desen de Nic. NICOLAESCU

Ilie TANASACHE

Sarcina cea mai importantă în aceste zile pentru organizațiile de partid de la sate, pentru toți oamenii muncii din agricultură:

CAMPANIA AGRICOLĂ LA SEMĂNAT - DE PRIMĂVARĂ

lucrări de cea mai bună calitate, în timpul cel mai scurt!

VASLUI: De recoltă răspunde încă de acum și unitatea contractantă

Sesizând acum câteva zile că semănatul secliei de zahăr era mult întârziat, bineînțeles, nu numai din cauza carcerilor acestei primăveri, comandamentul agricol județean a luat operațiunile măsurii care au împulsionat această lucrare. Ca urmare, în ultimele trei zile, ritmul lucrărilor a crescut, până acum însumându-se 73 la sută din suprafața prevăzută.

Ca noi, din cauza vremii nefavorabile, însășișimile au început mai târziu — ne spune tovarășul Mircea Ungureanu, primarul comunei Lipceavăț, pe care l-am întâlnit în cîmp. Dar lucrările puteau fi mai avansate dacă s-ar fi controlat soarele zvințite și ar fi fost căutate soluții pentru a înșămînta parcele mici. Sintem pe o solă unde se lucrează grupat și cu evident spor. Inginerul-șef al cooperativei, Ștefan Păcuraru, supraveghează semănatul, care înainteză înghiț pe solul bine pregătit. Măsoară, face semne, pe care tractoristii Alexandru Năstase și Mihai Prisecaru le înțeleg bine. Treabă gospodărească.

„Pînă seara terminăm de înșămîntat întreaga suprafață cu seclia, ne spune el. Acordăm maximă atenție condițiilor, pentru a obține cel puțin 33 tone la hectar. Am creat toate condițiile, am fertilizat bine cu îngrășăminte naturale, am erbicidat, terenul este excelent pregătit, densitatea — 240 000 semințe la hectar”.

Unitatea din care relatăm această secvență a început lucrarea mai târziu. Dar a terminat-o. Dealtfel, pînă în prezent au încheiat semănatul secliei de zahăr toate cooperativele agricole din consiliul agroindustrial Murgani, care au început, printre altele, precum și cele din Grivița, Dragalina, Deleni, Rinceni, Bozia, Pietrșoara, Vișoara, Popeni ș.a., unde forțele sînt concentrate acum la semănatul florii-soarelui. Semănatul este avansat și în consiliile agroindustriale Fălcu, Birlad, Vaslui. Tîind seama de ritmul de aproape 900 hectare pe zi, realizat joi, care poate fi mărit, semănatul secliei de zahăr în județ va fi încheiat pînă cel tîrziu duminică.

Dar ce se întâmplă în unitățile întințite? Alercarii, în consiliul Banca în întîlnim pe inginerul Constantin Grigorescu, directorul S.M.A., care ne spune: „A fost cam umed terenul, dar controlându-l mai des și atunci am văzut că se poate totuși semăna. Pînă acum am pregătit terenul”. Dar la semănat n-ați raportat nimic? — îl întrebăm. „Da, abia astăzi am concentrat forțele în cele patru cooperative. Lucrăm în două schimburi alături de pregătirea terenului, cit și la semănat. Astăzi și mine terminăm circa 120 hectare la Vișoara și Stoilești. Avem toate posibilitățile ca pînă duminică, cel tîrziu, să încheiem lucrarea”.

Consensemăm prezenta și munca

efectivă desfășurată aici și de reprezentanții fabricii de zahăr din Roman, Ioan Oniță. În comune se află și cei zece tehnicieni ai centrului de contractare a secliei, în ajutorul cărora au mai fost trimiși 30 de muncitori de la fabrică. Ei au fost repartizați în unitățile cultivatoare pentru a asigura asistența de specialitate. L-am întîlnit pe teren controlînd stadiul și calitatea semănatului și pe directorul Fabricii de zahăr din Roman, Constantin Oancea. Deci în ajutor au venit de data aceasta și reprezentanții unității beneficiare. O notă bună! Pentru că de recoltă răspunde, încă de la semănat, și unitatea contractantă.

Petru NECULA
correspondentul „Scintei”

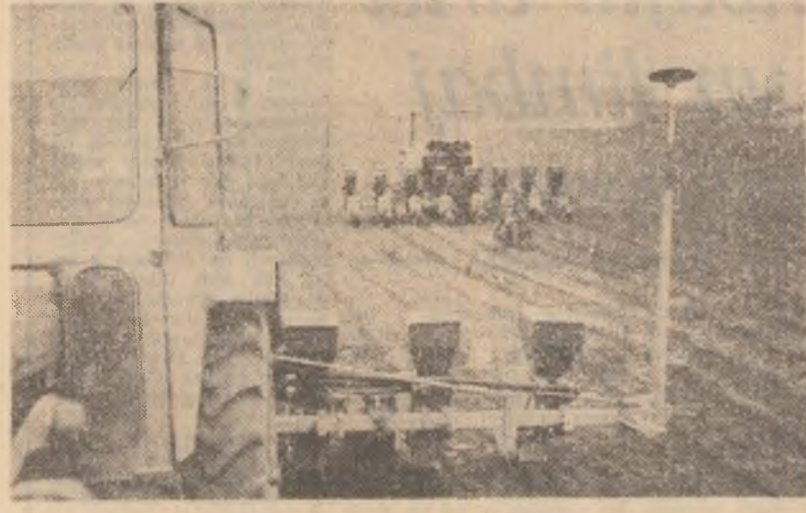

Înșămîntarea porumbului pe terenurile C.A.P. Bechet, județul Dolj
Foto: A. Papadiu

În vacanță, pe tractor

„Atenție la marca-toută Stănel, Nicolae, conștient, conduc paralel cu Marian! Tudorele, lasă-l mai încet, că nu ești la cursă!”

Încercăm să-i vedem pe cei cărora li se adresează mecanizatorul Tudor I. Tănase. Conducătorii secliei de zahăr sunt elevii-mecanizatori din clasa a IX-a de la Liceul agroindustrial Ghergheasa, județul BUZĂU. „Cei 22 de băieți și 9 fete” ne spune profesorul diriginte Costache Lișcă — își petrec vacanța pe tractoare, lucrînd în două schimburi la pregătirea terenului pentru înșămîntarea porumbului. „L-am întîlnit dacă cel de la secția de mecani-

zari și conducerea cooperativei agricole Ghergheasa au încredere că acești tineri vor face lucrări de calitate. „Da. Au încredere deplină și adrecesă sola pe care o discutăm acum a fost arată, tot de ei, în toamna trecută” — adaugă profesorul. Tatăl mamei lui Vișan, șeful secliei de mecanizare, îl completează: „Lucrează foarte bine, sînt atenți la calitate, respectă toate indicațiile, într-un cuvînt formează schimburi de mine al mecanizatorilor noștri. Supraveghează în permanență și împartîndu-le din experiența noastră îi învață temeinic meseria de mecanizator și, totoda-

tă, mîrim viteza de lucru la pregătirea patului germinativ”.

Este ora 15 și Nicolae Stănel, Marian Moise, Tudorel Burja, Ștefan Jerca, Nicolae Răileanu, Ion Vița Dan, Niculina Stancu, Cornel Chișu, Ioana Solomon preda tractorarele copiilor din școlăbul II, cu precizarea că în ziua de 7 aprilie și-au depășit planul cu aproape două hectare, iar terenul e pregătit ca-n palmă. „Să vă vedem pe voi cei dați peste!” — zice Nicolae Stănel, stergîndu-și cu mînea sudoarea de pe față.

Stelian CHIPER
correspondentul „Scintei”

SUCEAVA: Din primele zile — ritmuri bune de lucru

Pe data de 6 aprilie a început semănatul și în județul Sucava. Dacă în prima zi, datorită faptului că terenul nu era zvințit decât pe porțiuni mici, s-a introdus sămînța sub brazdă pe aproximativ 1 000 hectare, în ziua de 7 aprilie s-au semănat 3 000 hectare, din care 500 hectare cu seclia de zahăr. Joi dimineața a început să plouă. Cu toate acestea specialștii, mecanizatorii și cooperatorii s-au deplasat în cîmp pentru a verifica starea terenului, iar acolo unde umiditatea nu era mare s-a trecut la pregătirea solului și semănat. La C.A.P. Dumbrăveni, din consiliul unic Verșii, în noaptea de miercuri spre joi, au fost pregătite peste 100 hectare pentru semănat. Dimineața, pe soarele mai uscat, cu 11 agregate complexe, a continuat discuirea nivelării, erbicidarea și tăvălugirea terenului la o singură trecere. Chiar dacă semănatul a început abia după orele 15, joi seara suprafața înșămîntată cu seclia de zahăr a ajuns la 100 hectare. Acest ritm poate să se explice și prin aceea că aici se lucrează cu patru semănatore, din care două de mare capacitate.

„Și la cooperativa agricolă Pătrăuți, din consiliul agroindustrial Sucava, ploaia de ieri înșămînta-n-a complicat lucrul în cîmp. Astfel, pe un teren pregătit din vreme s-a trecut la semănatul secliei de zahăr, lucrîndu-se cu o semăntoare pe 12 rînduri. Folosirea fiecărei ore bune

de muncă, în funcție de gradul de umiditate a terenului, a făcut ca în această unitate să înșămînteze cu seclia de zahăr peste 53 la sută din suprafața, existînd condiții ca pînă sîmbătă, 10 aprilie, lucrarea să se încheie. Această operativitate guvernese mecanizatorii și membrii cooperativei agricole din Șcheia. Joi nu s-a putut lucra pînă la orele 11 deoarece terenul era umed. Imediat însă ce solul s-a zvințit, mecanizatorii au trecut la pregătirea patului germinativ cu 10 agregate complexe și la semăntarea secliei de zahăr cu 3 mașini. Și aici, există posibilitatea ca pînă la sfîrșitul săptămîinii să se încheie această lucrare.

Demn de menționat este faptul că în toate unitățile agricole sucevene oamenii ies în cîmp și verifică în permanență umiditatea solului. Chiar dacă sînt zvințite numai porțiuni din unele sole, ele sînt înșămîntate și nu se așteaptă timp ideal de lucru. De asemenea, foarte multe cazuri, datorită stării terenului, s-a început semănatul și la orele 18, folosindu-se și acele două ore bune de lucru pînă la inserare. În unele unități, la pregătirea terenului se munceste și noaptea. Sînt măsuri menite să asigure recuperarea întîrzierilor la semănat, fără să se facă nici un rabat la calitate.

Sava BEJANARIU
correspondentul „Scintei”

Densități optime la culturile de soia și fasole!

Recomandările Institutului de cercetări pentru cereale și plante tehnice Fundulea, județul Călărași

Rezultatele cercetării și experiența unităților de producție frunțose dovedesc posibilitatea obținerii de producții ridicate de soia și fasole în toate zonele țării. Se cere încă ca, încă de la semănat, să fie aplicate în totalitate tehnologiile specifice acestor culturi și să se generalizeze sursele de mare productivitate.

ZONAREA ȘI STRUCTURA SOIUI-

RILOR. Pe baza cercetărilor din ultimii ani privind comportarea surselor de fasole și soia în diferite condiții de climă și sol de pe teritoriul țării s-a întocmit zona de acestor culturi. Astfel, se recomandă să se facă în mod echilibrat, în funcție de prioritățile stabilite de Ministerul Agriculturii, esențial este, totodată, ca îngrășămintele să fie produse și livrate atît de agricultură are nevoie de ele. Avem în vedere îndeosebi îngrășămintele azotoase. Și sintem într-o perioadă cînd acestea mai pot fi utilizate cu eficiență sporită.

— procentele din suprafața cultivată —

Grupa de soiuri	Zona de cultură — cantitatea de unități termice active (10 grade)		
	I peste 1 400	II 1 250—1 400	III 1 100—1 250

CULTURA SOIEI	I	II	III
Tîrșii	42	37	—
Mîjlocii	58	61	56
Tîmpurii	—	2	44

CULTURA FASOLEI	I	II	III
Tîrșii	16	14	5
Mîjlocii	74	77	55
Tîmpurii	10	9	40

Stabilirea soiurilor care se cultivă în fiecare unitate are la bază, în primul rînd, condițiile solurilor față de temperatură și corelarea acestora cu resursele termice din zonă și cu particularitățile anului. De asemenea, se urmărește folosirea unor soiuri cu perioadă de vegetație potrivită pentru ca terenurile albebrate de aceste culturi să fie cultivate ca premergătoare pentru cereale de toamnă. Pentru a se obține producții ridicate și constante de la an la an, în acești unitate trebuie culti-

vate 2—3 soiuri cu perioadă de vegetație și alte particularități diferite, care să găsească condiții favorabile în zona respectivă.

DENSITATEA PLANTELOR are un rol deosebit de important în valorificarea completă a terenului și a energiei solare. Leguminoasele pot să suporte densități mari de plante. Normele de densitate care trebuie să fie respectate la semănatul leguminoaselor pentru boabe sînt prezentate în tabelul de mai jos.

Condiții de cultură	Umiditatea solului la semănat	Distanța între rînduri (cm)	SOIA		FASOLE	
			densitatea	la semănat	la semănat	la semănat
irigat	40—50	60	55—60	45—50	45	
netrigat	bună insuficiență	40—50	60	50—60	45	40—45

Densitatea optimă a plantelor este bine valorificată prin reducerea distanței între rînduri la 40—50 cm, care

contribuie la mai bună acoperire a terenului, înăbușarea buruienilor și păstrarea apei în sol.

Stadiul înșămîntării florii-soarelui — în procente față de suprafața prevăzută —

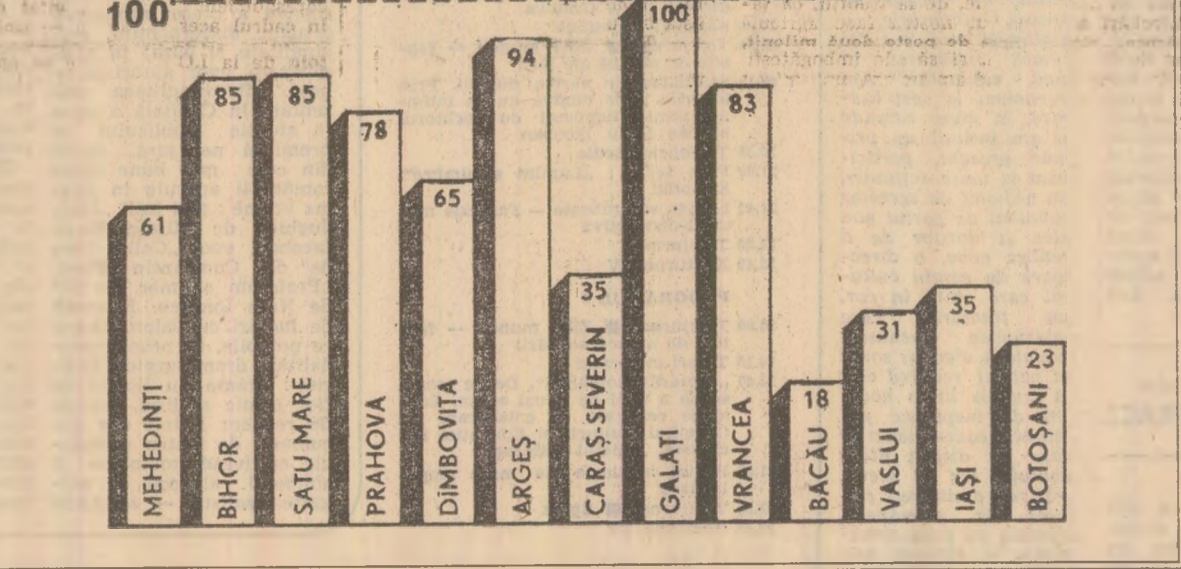
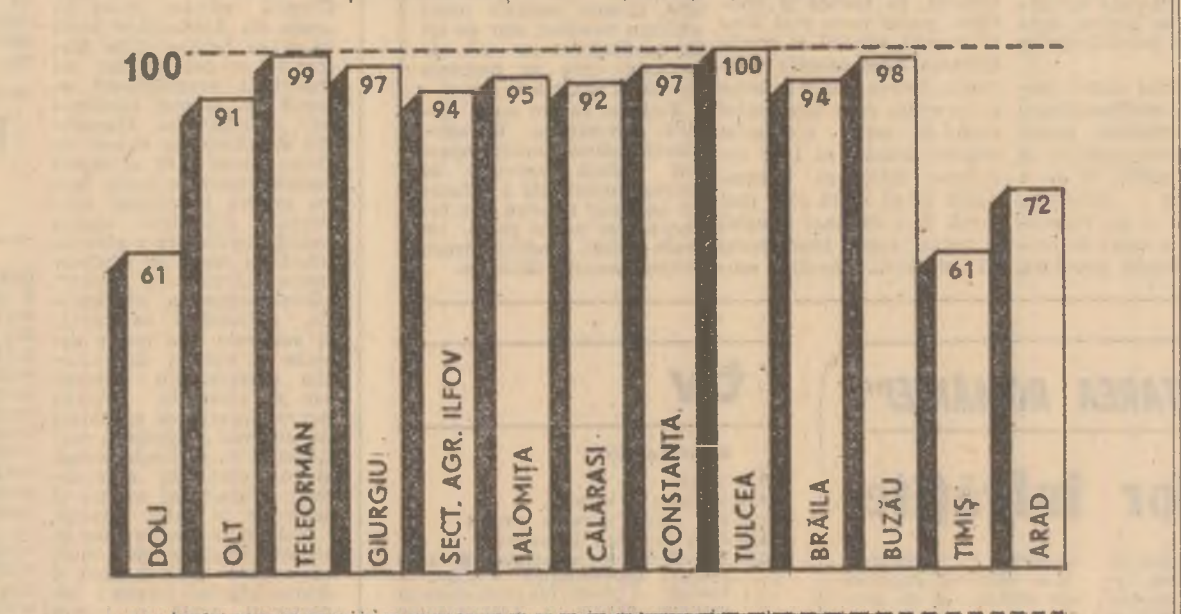

„SCINTEIA” pe urmele „SCINTEII”

CE „ARGUMENTE” POT ANULA UN ORDIN MINISTERIAL?

Un titlu rămas valabil după o lună și jumătate de la publicarea unui articol despre anumite anomalii privind livrarea și distribuția pe județe a îngrășămintelor chimice

Intr-un articol publicat în „Scintei” din 21 februarie a.c. și intitulat „Ce argumente pot anula un ordin ministerial?” se atrăgea atenția asupra unor nelegiuiri în ceea ce privește livrarea cantităților de îngrășăminte chimice strict necesare agriculturii în această primăvară, dar, mai ales, în legătură cu dezordine, cu încălcarea flagrantă a dispozițiilor date de Ministerul Agriculturii și Ministerul Industriei Chimice privind distribuția echitabilă a îngrășămintelor chimice în toate județele. Erau prezentate date care arătau că multe județe nu primiseră nici 10—20 la sută din cantitățile de îngrășăminte chimice repartizate, în timp ce altele primiseră în exces, unele chiar peste cantitățile stabilite. Revenim acum, la peste o lună și jumătate, să vedem ce s-a petrecut în intervalul de timp ce a trecut.

Să ne referim, în primul rînd, la modul în care decurge livrarea cantităților de îngrășăminte chimice stabilite prin plan. De la început trebuie precizat că, așa cum ne spune tovarășul Emilian MIHĂILESCU, adjunct al ministrului agriculturii și industriei alimentare, cantitățile de îngrășăminte chimice planificate pentru această primăvară nu satisfac integral cerințele agriculturii. Dar cum se spune, acestea sînt, cu ele să ne descurcăm. Important este ca atît cât s-a planificat să se producă și să se livreze județelor în mod echitabil, în funcție de prioritățile stabilite de Ministerul Agriculturii. Esențial este, totodată, ca îngrășămintele să fie produse și livrate atît de agricultură are nevoie de ele. Avem în vedere îndeosebi îngrășămintele azotoase. Și sintem într-o perioadă cînd acestea mai pot fi utilizate cu eficiență sporită.

Le mari prevăzute în acest an. Dar față de sarcinile stabilite pe trimestrul unu, unitățile producătoare din cadrul Ministerului Industriei Chimice au o restanță, în substanță activă, de 75 100 tone de azot, 45 200 tone de fosfor și 23 300 tone de potasiu. În total — peste 143 000 tone. Chestiunea cea mai arzătoare o constituie asigurarea azotului. Dacă este livrat acum mai puțin de jumătate din cantitatea de fosfor și potasiu, recuperarea restanțelor pe parcursul anului la acest sortiment, cum se spune, nu ne mai poate încălzi cu nimic. Iată de ce cerința agriculturii adresată combinatei de îngrășăminte chimice este să livreze fără nici o întîrziere atît cantitățile prevăzute în repartiziile pentru luna aprilie, cit și pe cele restante din trimestrul întîi.”

La această situație cu caracter general se adaugă și anomalia la care ne-am referit. Adică distribuția haotică, am putea spune, preferențială, a îngrășămintelor pe județe. Și aceasta, în pofida planificării și graficelor facute de forurile tutelare. Ne întrebăm în articolul precedent: „Ce argumente folosesc unele unități agricole din județele care primesc mai multe îngrășăminte chimice decît sînt mai puternice decît ordinele

de livrare?” Intrebarea rămîne valabilă și acum, după o lună și jumătate. De atunci și pînă acum, și ne referim la luna martie, lucrurile nu s-au ameliorat, ci, în unele privințe, s-au agravat.

Prezentăm modul în care s-au livrat și distribuit îngrășămintele azotoase în luna martie. Resursele de îngrășăminte cu azot stabilite de Ministerul Industriei Chimice pentru această lună au fost de 59 800 tone, în substanță activă, ceea ce reprezintă doar 41 la sută din cele 146 000 tone restante din lunile ianuarie și februarie, plus cele lunii martie. Față de resursele anulate se produc 64 500 tone. Combinatele din Craiova și Arad depășesc prevederile cu cite 5 000 tone, în timp ce combinatul din T. Măgurele nu realizează — peste 12 000 tone din cit avea stabilit.

Cum au fost distribuite îngrășămintele în luna martie

Combinatul de îngrășăminte chimice	Județul	Grafic pe luna martie		Livrat pe luna martie	Procent de realizare
		— în tone substanță activă —	— în tone substanță activă —		
C.I.C. Turnu Măgurele	Giurgiu	487	750	130	
	Teleorman	1 348	1 946	120	
	Arges	369	996	33	
	Braila	1 029	232	23	
	Constanta	3 348	941	26	
C.I.C. Craiova	Călărași	2 106	312	13	
	Ialomița	544	48	8	
	Olt	338	846	206	
C.I.C. Arad	Mehedinți	2 818	5 549	197	
	Hunedoara	782	1 195	153	
	Arad	300	192	60	
C.I.C. Slobozia	Arad	1 200	120	10	
	Arad Satu Mare	600	2 555	408	
	Bihor Brașov	251	961	383	
C.I.C. Tulcea	Bihor	402	1 228	305	
	Brașov	—	134	—	
	Ialomița	1 018	1 784	175	
C.I.C. Slobozia	Constanta	2 400	2 169	90	
	Tulcea	600	261	45	
	Buzău Cluj	—	129	—	

Ce concluzii se desprind? Și în cazul depășirii, ca și în cel al nerealizării producției prevăzute, îngrășămintele produse nu au fost distribui-

te echitabil, proporțional între județele care primesc îngrășăminte de aceste combinate, ci s-a făcut, așa se pare, în mod preferențial. Situa-

ția este identică și la celelalte combinate de înșămîntare în țară. De ce se mai face atunci graficele, se stabilesc prioritățile după livrarea îngrășămintelor se face după un plan plac al combinatei? Și de ce să nu spunem, rezultă foarte clar din tabelul de mai sus, că în unele județe unde sînt amplasate sau către cele de îngrășăminte cu azot stabilite de natură de a avea avantaj pe unii și dezavantaj pe alții.

În altă ordine de idei se pune întrebarea: cu ce drept combinatele distribuie de unele singure în totalitate necoordonată cu graficele date de Ministerul Agriculturii, cantitățile de îngrășăminte produse peste resursele anulate inițial? Pîrec ar fi ca Ministerul Industriei Chimice și combinatele din subordine să anune Ministerului Agriculturii cantitățile produse peste prevederi, ca acesta să le dirijeze în județele deficitare. Să nu se ajungă la situații ca unele județe să ridice de 3—4 ori cantitățile stabilite în grafic. În stare de lucruri ce nu se poate continua. Toate județele trebuie să primească, în mod echitabil și proporțional cu sarcinile ce le revin, cantitățile necesare de îngrășăminte chimice.

La Ministerul Agriculturii ni s-a explicat că o firmă în dirijarea operativă a îngrășămintelor de la combinatele ce produc, la un moment dat, cantități mai mari decît cele anulate către județele repartizate la combinatele ce nu și realizează planul de producție, este o stare de lucruri ce nu se poate continua. Toate județele trebuie să primească, în mod echitabil și proporțional cu sarcinile ce le revin, cantitățile necesare de îngrășăminte chimice.

Aurel PAPADIU

Sosirea in Capitala a tovarasului Santiago Carrillo,

secretar general al Partidului Comunist din Spania

Vineri dupa-amiază a sosit in Capitala tovarasul Santiago Carrillo, secretar general al Partidului Comunist din Spania...

oaspetele a fost salutat de tovarasii Virgil Cazacu, membru al Comitetului Politic Executiv...

Plecarea presedintelui Partidului Comunist din Mauritius

Vineri dimineata a parasit Capitala tovarasul Leetora Chundramun, presedintele Partidului Comunist din Mauritius...

de tovarasii Virgil Cazacu, membru al Comitetului Politic Executiv...

SATU MARE: Start in primul schimb din 'STAFETA PACII'

Pe stadionul 'Olimpia' din Satu Mare, dominat de pancarte cu inscriptii 'Jos razboiul!', Sportivii Romaniei doresc pacea!

din aceasta parte a tarii de a acționa pentru dezarmare si pace, recunoscuta fata de partid...

vremea

Tempul probabil pentru zilele de 11, 12 si 13 aprilie. In tara: vremea va fi racoroasa, mai ales in primele zile...

si ninsoare. Vantul va sufla slab pana la moderat, cu intensificari locale de scurta durata...

SPORT • SPORT • SPORT • SPORT • SPORT • SPORT • SPORT • SPORT

Timisoara: Campionatul national de canotaj academic

TIMISOARA 9 (De la trimisa Agerpres, Lucian Oprea): In ziua a doua a campionatului national de canotaj academic...

Furcili, Georgeta Milea, Marina Oancea — 24'48"; 2. Metalul Bucuresti — 25'39"/10; meciul final: 4 plus 1 rame; 1. Steaua...

Vizita delegatiei parlamentare din Republica Indonezia

Ministrul afacerilor externe, Stefan Andrei, a avut vineri o intravvedere cu delegatia parlamentara din Republica Indonezia...

In aceeași zi, delegatia indoneziana a vizitat Combinatul petrochimic Brazi si Intreprinderea '1 Mai' din Ploiesti...

Apreiindu-se pozitiv stadiul actual al relatiilor bilaterale romano-indoneziane...

Delegatia a vizitat, de asemenea, Institutul national de geriatric si gerontologie din Capitala.

Gală de film la Ambasada R. P. D. Coreene

Cu prilejul celei de-a 70-a aniversari a zilei de nastere a tovarasului Kim Il Sen...

cuș, adjunct de sef de sectie la C.C. al P.C.R., Constantin Oancea...

Televizoare cu circuite integrate

Magazinele si raioanele specializate ale comerțului de stat oferă toate tipurile de televizoare cu circuite integrate...

pot schimba cu operativitate. Aparatele funcționează normal chiar și la variații mai mari ale tensiunii...

Cronica zilei

Vineri a avut loc la Podari, județul Dolj, o adunare festivă prilejuită de cea de-a 37-a aniversare a eliberării Ungariei...

Delegatia a vizitat, de asemenea, Institutul national de geriatric si gerontologie din Capitala.

Cu prilejul vizitei in tara noastra a delegatiei parlamentare din Republica Indonezia...

La Biblioteca Filialei Cluj-Napoca a Academiei s-au desfasurat, vineri, lucrarile meseri rotunde cu tema 'Cercetarea culturii traditionale si a mutatiilor culturale contemporane'...

La Biblioteca Filialei Cluj-Napoca a Academiei s-au desfasurat, vineri, lucrarile meseri rotunde cu tema 'Cercetarea culturii traditionale si a mutatiilor culturale contemporane'...

LOTO

NUMERELE EXTRASE LA TRAGEREA LOTO DIN 9 APRILIE 1982

EXTRAGEREA I: 85 73 66 35 43 63 50 88 28.

EXTRAGEREA A II-A: 83 67 75 45 37 51 47 13 5.

FOND TOTAL DE CISTIGURI: 1.372.412 lei, din care 500.000 lei REPART LA CATEGORIA I.

In magazinele satessti

O gamă variată de produse industriale

In cadrul preocuparilor pentru buna aprovizionare a populatiei, magazinele cooperative de productie, achizitia si desfacerea a marfurilor, asigură cumparatorilor...

Complexele comerciale, supermarketurile, supercooperurile si magazinele specializate expun o gamă largă de produse electrotehnice...

In zilele de 14 si 16 aprilie, reprezentativa de fotbal a U.R.S.S. urmează să susțină două meciuri de verificare în Argentina...

Magazinele de mobila si raioanele specializate din cadrul marilor

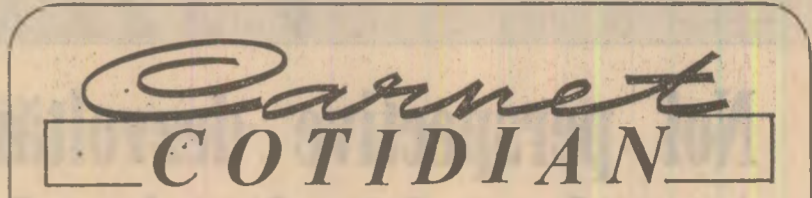

Relatari ale reporterilor si corespondentilor 'Scintei'

La mina Leșu Ursului se aplică o nouă tehnologie de mare randament. Aceasta duce la creșterea capacitatii de producție pe abajot de peste trei ori.

fi? Citeva vagoane! De cind zac? De vreo trei ani. Ale cui or fi? Nimeni nu știe. Ceea ce se știe e că s-au cheltuit, pentru fabricarea lor, zeci de tone de ciment și mii de kilowati de energie electrică.

12 războaie de țesut, aruncate la fier vechi de întreprinderea 'Textila' din Pitești...

Peste 100 de noi tipodimensiuni de rulmenți au introdus în fabricație, de la începutul anului și până în prezent...

La Ploiești s-a construit un nou edificiu care adăpostește tipografia, dotată cu mașini și instalații moderne...

La Carei a intrat în funcțiune o nouă centrală telefonică automată interurbană...

La Intreprinderea 'Electromureș' din T. Mureș, preocuparea pentru extinderea gospodăriei a născut s-a materializat până acum în darea în folosință a unei cantine...

La Carei a intrat în funcțiune o nouă centrală telefonică automată interurbană...

Un nou zăcămint de apă termominerală a fost descoperit în stațiunea Căciulata...

La Carei a intrat în funcțiune o nouă centrală telefonică automată interurbană...

Intr-o vale de pe raza satului Uzunu, județul Giurgiu, zac aruncate tuburi de beton pentru lucrări de hidromeliorații...

La Carei a intrat în funcțiune o nouă centrală telefonică automată interurbană...

O nouă conductă magistrală, racordată la rețeaua de canalizare a municipiului Piatra Neamț...

La Carei a intrat în funcțiune o nouă centrală telefonică automată interurbană...

IN SATUL MOROMETILOR

(Urmare din pag. 1)

te existenta lor de oameni cu vechi si durabile traditii in lucrarea pamintului. Sati, pe același din 'Morometii', si totuși altul...

familii. O exponentă tipică a acestei generații este însăși primăria Victoria Văcărescu...

destin. viața de fiecare zi. Morometii de azi nu mai sînt obsedați de pîntaș...

BRĂILA • In cadrul manifestărilor actuale editii a 'Lunii cărții în întreprinderi și instituții'...

DIAGNOSTIC PRIN ORDINATOR

Institutul de radiofizică și electronică al Academiei de Științe a Ucrainei a fost pusă la punct o metodă care permite sporiții considerabilă a preciziei diagnosticului...

PREMIERĂ BIOLOGICĂ

Este cunoscută importanța pe care o au genele — unități localizate pe cromozomi — pentru dezvoltarea caracterelor ereditare...

INCA O TAINĂ A PLANETEI VENUS A FOST DEZLEGATĂ

Astrofizicienii de la Universitatea din Harkov au stabilit că atmosfera superioară a planetei Venus se rotește în jurul planetei cu viteza unui automobil de curse...

DEPRETUTINDENI

stuni de cîteva mii de kilometri. Pe baza analizei fotografiilor realizate și a unor calcule complexe s-a putut stabili că aceste formațiuni se roteșc în jurul planetei cu o perioadă de aproximativ patru zile și jumătate...

A DISPĂRUT O INSULĂ

Insula Mazwi, din nordul Tanzaniei, unde își aveau cuibul și își depuneau ouăle broaștele testoașe marine din zona de coastă a Africii de est...

ORĂȘEL SOLAR

Inginerul italian Adriano Trimbloni a prezentat, în cadrul unui simpozion internațional care a avut loc la Florența...

INSTALAȚIE DE MĂSURARE A POLUĂRII ATMOSFERICE

Controlul gradului de poluare atmosferică în zonele industriale va putea fi efectuat cu un nou aparat complet automatizat...

