Biblioteca Jud. Hunedoara
SALA DE LECTURĂ

PROLETARI DIN TOATE ŢĂRILE, UNIŢI-VĂ!

Scînteia

ORGAN AL COMITETULUI CENTRAL AL PARTIDULUI COMUNIST ROMÂN

Anul LII Nr. 12 456 | Vineri 10 septembrie 1982 | 6 PAGINI — 50 BANI

ÎN ZIARUL DE AZI:

● „Memoria" ştiinţei şi tehnicii, la îndemîna specialiştilor ● Manualele — la ora bilanţului şi a difuzării în şcoli ● Simbol nepieritor al setei de dreptate şi libertate a poporului român

Sub semnul prieteniei, al stimei şi respectului reciproc, ieri au continuat

CONVORBIRILE DINTRE PREŞEDINTELE NICOLAE CEAUŞESCU ŞI PREŞEDINTELE MOHAMED HOSNI MUBARAK

O nouă şi grăitoare expresie a dorinţei comune de a da dimensiuni şi mai largi colaborării multilaterale româno-egiptene, a solidarităţii poporului nostru cu cauza popoarelor arabe, în interesul făuririi unei păci trainice şi juste în Orientul Mijlociu, al destinderii şi colaborării internaţionale

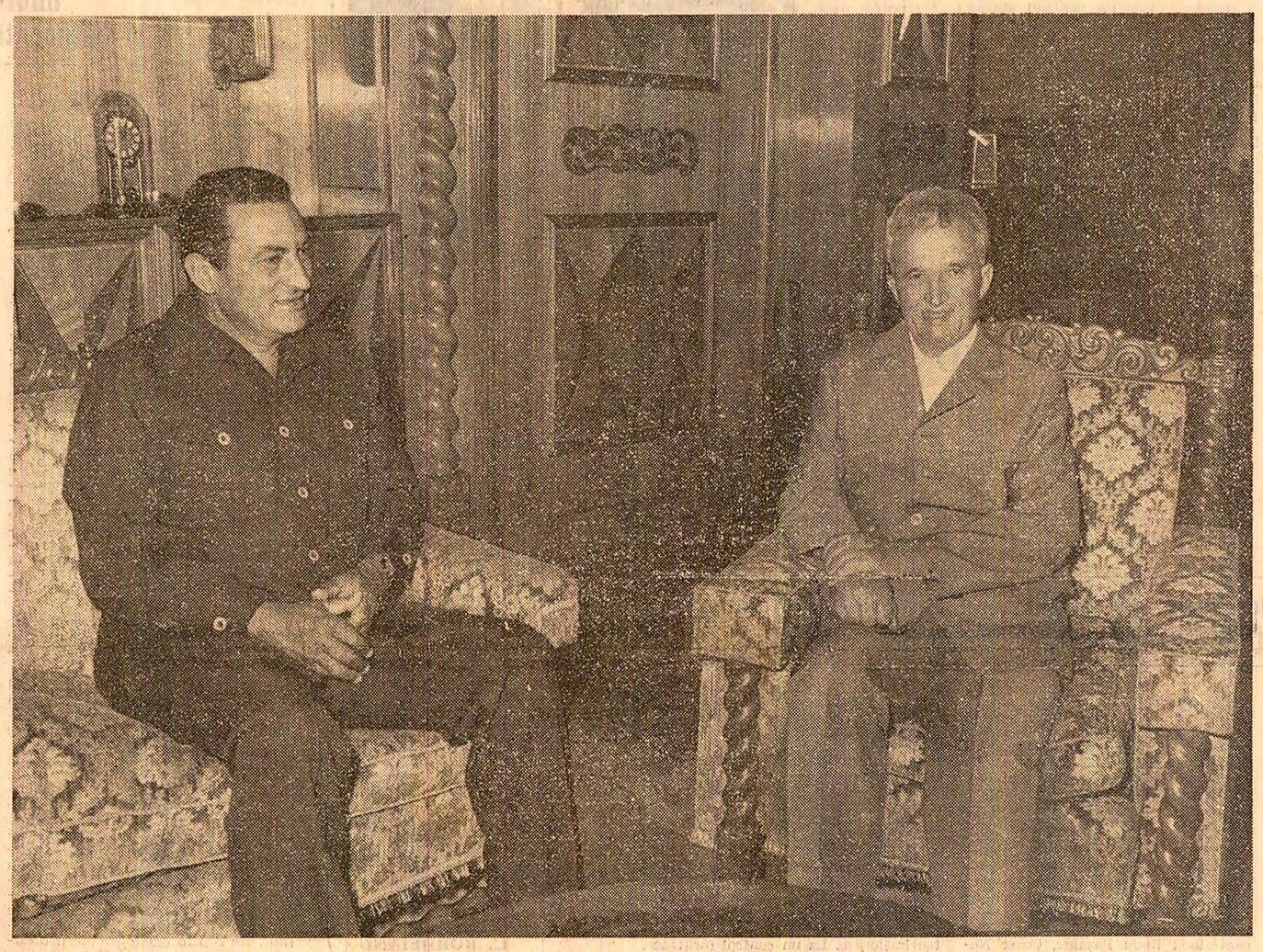

Preşedintele Republicii Socialiste România, tovarăşul Nicolae Ceauşescu, s-a reîntîlnit, joi, la Snagov, cu preşedintele Republicii Arabe Egipt, Mohamed Hosni Mubarak.

În timpul convorbirilor, cei doi preşedinţi au continuat examinarea unor aspecte importante privind dezvoltarea relaţiilor româno-egiptene, extinderea cooperării economice, intensificarea şi diversificarea schimburilor comerciale, corespunzător dorinţei şi aspiraţiilor de progres ale ambelor ţări şi popoare.

În continuare s-a procedat la un larg şi aprofundat schimb de păreri cu privire la evoluţia vieţii politice internaţionale.

Preşedinţii Nicolae Ceauşescu şi Mohamed Hosni Mubarak au subliniat că în lume se afirmă tot mai puternic voinţa popoarelor de a se dezvolta libere şi independente, de a colabora într-un climat de înţelegere şi pace.

În acelaşi timp, cei doi preşedinţi au apreciat că în viaţa internaţională s-a ajuns la o încordare deosebită, ca urmare a politicii de forţă şi dictat, de reîmpărţire a sferelor de influenţă, de încălcare a libertăţii şi suveranităţii popoarelor, precum şi existenţei unor stări conflictuale şi de război în diferite zone ale globului, creşterii fără precedent a cursei înarmărilor, ascuţirii crizei mondiale, accentuării decalajelor dintre ţările bogate şi ţările sărace. S-a arătat că, în aceste condiţii, este necesar ca popoarele să-şi unească forţele şi să conlucreze tot mai strîns pentru oprirea agravării situaţiei internaţionale, pentru reluarea şi continuarea politicii de destindere, colaborare şi respect al independenţei naţionale, pentru edificarea unei lumi în care fiecare naţiune să poată trăi liberă, să-şi organizeze viaţa aşa cum o doreşte, fără nici un amestec din afară. S-a apreciat că trebuie să se facă totul pentru încetarea conflictelor militare, pentru soluţionarea prin mijloace paşnice, pe calea tratativelor, a tuturor diferendelor dintre state, în spiritul înţelegerii şi păcii, pentru eliminarea forţei şi ameninţării cu forţa din relaţiile internaţionale.

În timpul convorbirilor, o atenţie deosebită a fost acordată problemelor din Orientul Mijlociu.

În acest cadru s-a insistat asupra faptului că acum, după evenimentele şi actele agresive militare ale Israelului în Liban, după soluţia care s-a realizat, pe calea negocierilor, la Beirut, se impun încetarea oricăror acţiuni militare din partea Israelului, retragerea trupelor israeliene din Liban, asigurarea liniştii, independenţei şi integrităţii Libanului şi trecerea la rezolvarea problemei poporului palestinian — problema principală în Orientul Mijlociu.

Subliniindu-se că evenimentele militare din Liban au demonstrat, încă o dată, că situaţia din Orientul Mijlociu nu poate fi soluţionată pe cale militară, în cursul convorbirilor s-a evidenţiat că trebuie să se acţioneze pentru reglementarea ei politică, pentru realizarea unei păci globale, juste şi trainice în regiune, pentru rezolvarea problemei poporului palestinian, pe baza dreptului său la autodeterminare, la constituirea unui stat palestinian independent, pentru instaurarea unor relaţii care să asigure convieţuirea paşnică a tuturor statelor din zonă.

În ceea ce priveşte conflictul dintre Iran şi Irak, cei doi preşedinţi au reliefat necesitatea încetării confruntării militare şi trecerii la rezolvarea problemelor dintre ele pe calea tratativelor, pornindu-se de la interesele ambelor ţări, ale păcii şi bunei vecinătăţi în această regiune.

În numele său şi al poporului egiptean, preşedintele Mohamed Hosni Mubarak a dat o înaltă apreciere poziţiei principiale şi constructive a României în problemele Orientului Mijlociu, eforturilor perseverente ale preşedintelui Nicolae Ceauşescu consacrate rezolvării situaţiei din zonă şi statornicirii unei păci durabile.

Preşedintele Nicolae Ceauşescu a reafirmat hotărîrea României socialiste de a contribui şi în viitor la impulsionarea procesului de pace, la realizarea unei reglementări globale, juste şi trainice în Orientul Mijlociu.

În legătură cu securitatea şi cooperarea europeană, a fost relevată necesitatea de a se acţiona pentru ca reuniunea de la Madrid, care îşi va relua lucrările în toamna acestui an, să se încheie cu rezultate cît mai bune, să ducă la convocarea unei conferinţe de încredere şi dezarmare în Europa, la asigurarea continuităţii procesului de destindere, securitate şi colaborare iniţiat la Helsinki. Totodată, s-a considerat că trebuie făcut totul pentru oprirea amplasării rachetelor cu rază medie de acţiune, pentru retragerea şi distrugerea celor existente, pentru instaurarea unor relaţii noi, de prietenie şi colaborare, pe continent, pentru realizarea unei Europe unite, bazată pe respectul orînduirii sociale şi independenţei fiecărei naţiuni europene. S-a arătat că o Europă unită ar constitui un factor puternic de dezvoltare, de pace, de progres în întreaga lume.

Exprimîndu-se îngrijorarea faţă de sporirea necontenită a cursei înarmărilor, care împovărează tot mai mult popoarele şi duce la creşterea pericolului de război, s-a subliniat importanţa trecerii la măsuri concrete, practice de dezarmare, în primul rînd de dezarmare nucleară, pentru a se asigura dreptul suprem al oamenilor şi al naţiunilor la viaţă, la existenţă liberă şi demnă, la independenţă.

Cei doi preşedinţi au apreciat că o altă problemă deosebit de gravă este aceea a decalajelor mari dintre ţările bogate şi ţările sărace,

(Continuare în pag. a V-a)

La zi în AGRICULTURĂ

RECOLTAREA CULTURILOR DE TOAMNĂ

● Cartofii au fost strînşi de pe 20 400 hectare, reprezentînd 16 la sută din suprafaţa cultivată

● Toţi cartofii ce rămîn în urma mijloacelor mecanice să fie culeşi manual

● Prin corelarea transportului cu recoltarea, producţia să ajungă în timp scurt în depozite şi la consumatori

● Maximă răspundere pentru livrarea tuturor cantităţilor prevăzute la fondul de stat

Stadiul recoltării cartofilor de toamnă în seara zilei de 8 septembrie

Ne aflăm într-o perioadă de vîrf a muncilor agricole cînd, concomitent cu recoltarea florii-soarelui, legumelor, porumbului şi a altor culturi de toamnă, important este ca întreaga producţie de cartofi să fie strînsă cu grijă, transportată în timpul cel mai scurt şi depozitată în condiţii corespunzătoare. Potrivit datelor furnizate de Ministerul Agriculturii şi Industriei Alimentare, pînă în seara zilei de 8 septembrie în unităţile agricole cartofii au fost strînşi de pe 20 500 hectare — 16 la sută din suprafaţa cultivată. În judeţul Suceava, unul din judeţele mari producătoare de cartofi, producţia a fost strînsă de pe 38 la sută din suprafaţa cultivată, iar în judeţul Braşov — tot mare producător — de pe 22 la sută din suprafaţa aflată în cultură. Recoltarea este avansată şi în alte judeţe care cultivă suprafeţe mai mici — Olt, Giurgiu şi Galaţi.

Aşa cum rezultă din cifrele înscrise pe harta de mai sus, în judeţele Călăraşi, Tulcea, Vîlcea, Gorj, Caraş-Severin, Iaşi, Cluj, Hunedoara şi Maramureş, cartofii au fost recoltaţi de pe mai puţin de 5 la sută din suprafaţa cultivată. Acum solul este zvîntat, tuberculii pot fi scoşi cu uşurinţă, fără să aibă pămînt. De aceea trebuie profitat din plin de aceste zile cu timp bun pentru a strînge fără întîrziere recolta de cartofi.

Cu toată răspunderea trebuie să se acţioneze pentru evitarea oricăror pierderi de recoltă. În acest scop este obligatoriu ca, după recoltarea mecanizată, să se organizeze strîngerea manuală a tuturor cartofilor care mai rămîn în pămînt. Concomitent cu grăbirea recoltării, o atenţie deosebită trebuie acordată livrării cartofilor în cantităţile prevăzute la fondul de stat. Aceasta presupune atît buna folosire a mijloacelor de transport, cît şi organizarea temeinică a muncii la centrele şi bazele de preluare.

Nici un efort nu trebuie precupeţit pentru ca recolta de cartofi să ajungă în timp scurt pe pieţe sau în depozite, astfel încît să se asigure o bună aprovizionare a populaţiei cu acest produs şi stocurile necesare pentru iarnă.

DIN CARTEA MARILOR ÎMPLINIRI SOCIALISTE ALE POPORULUI CONDUS DE PARTID

AZI, JUDEŢUL CĂLĂRAŞI

Socialismul a conferit şi acestui judeţ de la Dunăre — asemenea întregii ţări — o nouă tinereţe, o renaştere deplină pe toate planurile, largi posibilităţi de valorificare a resurselor materiale şi spirituale. Milenarele frumuseţi ale peisajului dunărean, ca şi străvechiul nume al Bărăganului sînt, an de an, primenite prin pulsul clocotitor al industriei, patosul construcţiilor şi freamătul recoltelor bogate, prin viaţa culturală tot mai intensă a celor ce muncesc. Fiecare om al muncii din judeţul Călăraşi, asemenea fiecărui cetăţean al ţării, simte o îndreptăţită bucurie şi mîndrie pentru înfăptuirile de pînă acum, priveşte viitorul cu încredere. Oricare dintre aşezările de pe aceste străvechi pămînturi româneşti exprimă profunde transformări, rod al muncii harnice şi pricepute a oamenilor de aici, care urmează neabătut, cu încredere şi entuziasm, politica plină de înţelepciune a partidului, patrioticele chemări la muncă şi creaţie ale tovarăşului Nicolae Ceauşescu. A fost clădit astfel un colţ de ţară minunat, cu peisajul înnobilat de catargele cetăţilor industriale, de marea de aur a holdelor de grîu.

Despre cîteva din aceste repere, care se condiţionează reciproc, despre oamenii care au optat cu vigoarea spiritului revoluţionar să dea noi străluciri judeţului Călăraşi vom relata în numărul de astăzi al ziarului. (În pagina a III-a).

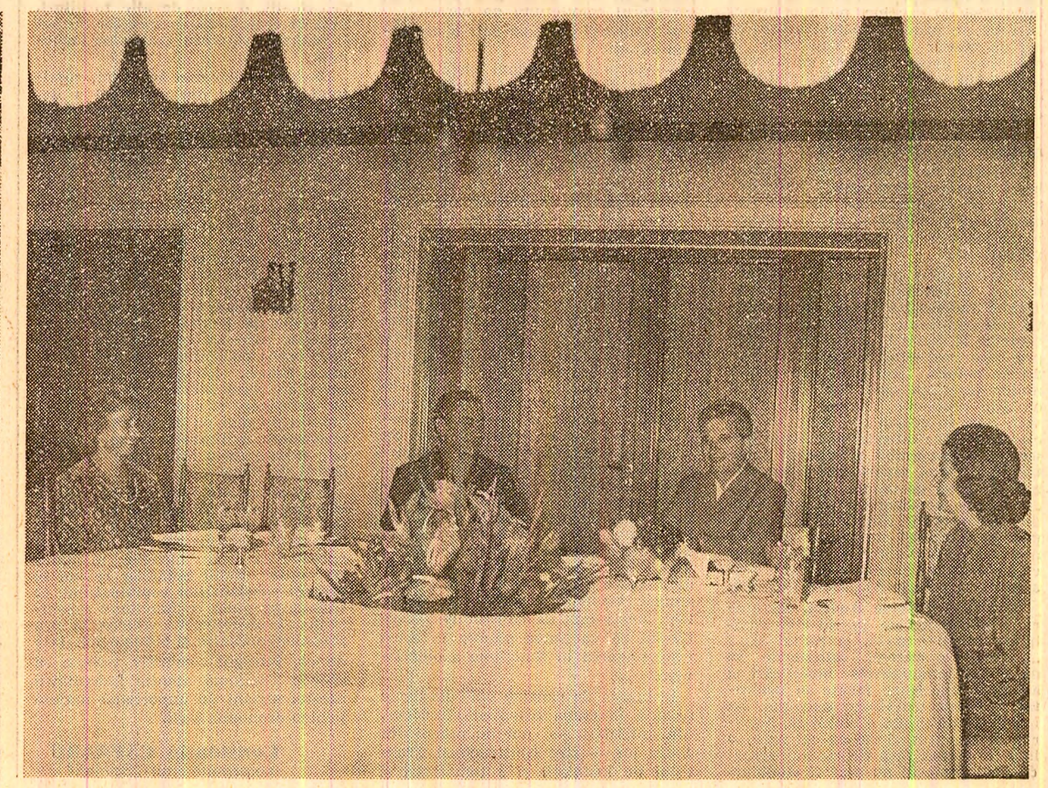

TOATE FORŢELE SATELOR — PUTERNIC ANGAJATE LA RECOLTAREA CULTURILOR DE TOAMNĂ!

IALOMIŢA: Porumbul s-a copt, culegătorii sînt la datorie

La 6 septembrie, în toate cele 18 consilii agroindustriale din judeţul Ialomiţa a început recoltarea porumbului de pe cele 97 700 hectare. În primele trei zile, producţia de porumb a fost strînsă de pe 5 500 hectare. Tovarăşul Constantin Natu, secretar al comitetului judeţean cu problemele de agricultură, ne-a spus că au fost stabilite măsuri tehnice şi organizatorice care să asigure stringerea recoltei de porumb pe parcursul a 30 zile bune de lucru. O suprafaţă de 57 000 hectare va fi recoltată mecanic cu 1 100 combine, iar 40 700 hectare manual, lucrare la care vor participa zilnic 20 000 cooperatori. Acum se acordă prioritate recoltării porumbului şi eliberării terenului pe cele 20 000 hectare ce vor fi însămînţate cu cereale păioase.

Deşi recoltarea porumbului este la început, în unităţile agricole din consiliile agroindustriale Ţăndărei, Balaciu, Gîrbovi, Cocora şi Cosimbeşti se munceşte intens. Iată ce am constatat la faţa locului. Pînă joi seara, în consiliul agroindustrial Ţăndărei, din care fac parte cinci cooperative agricole şi I.A.S. Ograda, porumbul a fost strîns de pe 1 000 din cele 9 800 hectare. La I.A.S. Ograda — unitate care a cultivat 4 500 hectare cu porumb — am poposit mai mult, întrucît modul de organizare a fluxului poate constitui un exemplu şi pentru alte unităţi agricole ialomiţene. Aici au fost organizate şapte module constituite din cîte 4 combine dotate cu echipament de recoltat ştiuleţii. „Ne-am organizat în aşa fel munca încît, odată cu recoltarea, să eliberăm şi terenul de coceni — ne spune inginerul-şef al I.A.S. Ograda, Petre Dumitrescu. La stringerea cocenilor folosim 12 maşini de adunat şi căpiţat. Pentru a nu imobiliza mijloacele de transport, am hotărît să însilozăm întreaga masă vegetală la capătul parcelelor." Într-adevăr, este un mod gospodăresc de a gindi şi a acţiona. Dealtfel, aici s-au insilozat, într-un singur punct, peste 10 000 tone de coceni adunaţi imediat după recoltarea ştiuleţilor.

Sosit la ferma Murgeanca, tovarăşul Vasile Barbu, preşedintele consiliului agroindustrial Ţăndărei, ne-a informat că şi în celelalte unităţi din consiliu se lucrează din plin la recoltarea porumbului. Aflăm că în două zile se va încheia stringerea floriisoarelui de pe întreaga suprafaţă, ceea ce va permite ca viteza zilnică la culesul porumbului să crească simţitor, prin participarea unor forţe mecanice şi umane suplimentare. Dealtminteri, încă de pe acum 1 000 de oameni din unităţile agricole care fac parte din acest consiliu agroindustrial strîng manual porumbul, recoltind peste 150 hectare pe zi.

Şi în alte unităţi agricole de stat şi cooperatiste din judeţul Ialomiţa am putut consemna iniţiative valoroase. La C.A.P. Munteni Buzău, unitate care a cules pînă acum porumbul de pe 190 hectare din cele 950 hectare cultivate, ştiuleţii sînt în prealabil depănuşaţi. Ca urmare, în două-trei zile ajung la umiditatea optimă de depozitare. La această lucrare participă zilnic 300 de cooperatori. Se consideră că, procedîndu-se în acest fel, recoltarea porumbului se va încheia pînă la 15 octombrie.

Toate acestea permit să se facă aprecierea că în judeţul Ialomiţa recoltarea porumbului a început sub bune auspicii. Este însă necesar ca această lucrare să fie intensificată şi în unităţile agricole din consiliile agroindustriale Gura Ialomiţei, Condeeşti şi Sineşti. Porumbul s-a copt, iar timp de aşteptat nu mai este!

Mihai VIŞOIU
Aurel PAPADIUC

Recoltarea porumbului la I.A.S. Breasta — judeţul Dolj
Foto: **E. Dichiseanu**

BRĂILA: Transportul are nevoie de carburantul... organizare

În judeţul Brăila, la recoltarea floriisoarelui de pe cele 36 254 hectare sînt folosite 621 combine, iar la transportul producţiei obţinute — numeroase camioane şi tractoare cu remorci. Pînă în seara zilei de 8 septembrie, recolta a fost strînsă de pe 25 600 hectare, ceea ce reprezintă 72 la sută din suprafaţa cultivată. Se remarcă în mod deosebit I.A.S. Insula Mare a Brăilei — unitatea cea mai mare cultivatoare din judeţ — unde producţia a fost strînsă, pînă în seara zilei de 9 septembrie, de pe 4 820 hectare. Aici, recolta se transportă operativ cu ajutorul camioanelor şi tractoarelor pe distanţe mai mici, organizîndu-se cinci puncte de recepţionare — bordoşlepuri — la malul Dunării. Prin creşterea vitezei de lucru, multe cooperative agricole, cum sînt cele din Ulmu, Surdila-Greci, „Scinteia"-Insurăţei, Zăvoaia şi altele, strîng zilnic recolta de pe 100—120 hectare.

Se afirmă că bazele de recepţie sînt „barometre" ale activităţii ce se desfăşoară în cîmp. În multe unităţi transportul se desfăşoară în ritm cu recoltarea. Ca urmare, cooperativele agricole din judeţul Brăila au livrat la fondul de stat 36 la sută din cantităţile de floarea-soarelui prevăzute, iar întreprinderile agricole de stat — 32 la sută. Rezultatele ar putea fi mai bune. Pe ce ne bazăm cînd facem această afirmaţie? Pe cele constatate pe teren. La baza de recepţie condusă de tovarăşul Gheorghe Coşereanu, potrivit graficelor trebuie să fie preluate zilnic 1 100 tone floarea-soarelui. Dar aici s-au creat condiţii pentru a se putea primi chiar 1 400 tone. Totuşi, livrările nu decurg în mod corespunzător. De aceea, ne-am îndreptat spre unităţile care trebuie să trimită producţia de floarea-soarelui la această bază. Pe sola Clinul Mare, aparţinînd cooperativei agricole Chiscani, buncărele combinelor erau pline. Dar aşteptau să vină mijloacele de transport pentru a prelua recolta. Între timp, motoarele combinelor continuau să funcţioneze şi să consume inutil motorină. Mecanizatorul Leonică Senchiu afirma: „Nu putem opri motoarele deoarece, din lipsă de baterii, nu mai avem cu ce le porni. Consumăm motorină şi pierdem timpul fără rost în aşteptarea mijloacelor de transport. Situaţia ne dezavantajează pe noi, mecanizatorii, şi sub aspectul retribuţiei, deoarece, se ştie, noi sîntem plătiţi în funcţie de cantitatea pe care o recoltăm". Ing. Tudora Bilbă, şefa fermei, ne spune: „Mijloacele de transport trebuiau să fie de mult timp pe această solă. Le aşteptăm! Floarea-soarelui, priviţi, a început să se scuture". Şi în alte unităţi agricole recoltarea nu a fost corelată cu transportul. Tocmai de aceea trebuie luate măsuri ca în citeva zile întreaga producţie de floarea-soarelui să fie strînsă, transportată şi pusă la adăpost.

Corneliu IFRIM
corespondentul „Scinteii"

DE CE SE ADUCE... PĂŞUNEA LA IESLE, CÎND PE CÎMP E MULTĂ IARBĂ?

Cîteva constatări în legătură cu asigurarea furajelor pentru iarnă în unităţi din judeţul Constanţa

În vederea asigurării furajelor necesare animalelor în timpul iernii, în unităţile agricole din judeţul Constanţa mii de mecanizatori şi cooperatori recoltează porumbul pentru siloz şi lucerna, strîng capitule de floarea-soarelui şi alte produse vegetale. Pînă la 7 septembrie, întreprinderile agricole de stat şi cooperativele agricole au insilozat 194 000 tone furaje — 23 la sută din suculentele necesare perioadei de stabulaţie — şi au depozitat 85 574 tone fîn, ceea ce reprezintă 40 la sută din cantitatea prevăzută. Pe baza măsurilor luate de organele judeţene de specialitate, lucrările de stringere a furajelor continuă cu intensitate, astfel încît în această toamnă să se însilozeze o jumătate de milion tone nutreţuri.

Există în această „toamnă a furajelor" suficiente resurse de nutreţuri însilozabile în judeţ. La culturile duble, care se întind pe 87 000 hectare, se anunţă o recoltă bună. Concret, cum se desfăşoară lucrările de stringere şi depozitare a lor? Din constatările făcute la faţa locului, în mai multe unităţi, rezultă că utilajele mecanice sînt mai bine folosite decît în alţi ani la stringerea şi însilozarea furajelor. În unităţile agricole din consiliile agroindustriale Topraisar, 23 August, Albeşti şi Cobadin, mecanizatorii muncesc neîntrerupt, din zori şi pînă seara. În consiliul agroindustrial 23 August, de exemplu, au fost organizate patru formaţii specializate la recoltarea şi însilozarea porumbului. Fiecare dintre acestea serveşte cîte două cooperative agricole. Drept rezultat, pînă acum au fost conservate pentru perioada de stabulaţie cantităţi mari de furaje.

Totuşi, acum, cînd sînt disponibile mai multe mijloace de transport decît atunci cînd va începe recoltarea porumbului boabe, viteza de lucru la însilozarea furajelor poate şi trebuie să fie mult mai mare. Dealtfel, aşa şi procedează cadrele de conducere şi specialiştii dintr-un şir de unităţi agricole. Bunăoară, conducerea I.A.S. Albeşti a organizat în aşa fel activitatea încît să poată recolta şi însiloza 200 tone furaje, în loc de 150 tone cît se stabilise iniţial. Pe baza experienţei acumulate în ceilalţi ani şi a cronometrărilor făcute în aceste zile, capacitatea de recoltare a combinelor autopropulsate a fost corelată cu cea a mijloacelor de transport — 6 bene şi zece cupluri de remorci cu înălţătoare. În acest fel, ritmul recoltării şi al însilozării furajelor a crescut mult. Fluxul lucrărilor îl încheie mecanizatorii care presează nutreţul. Aici se pregăteşte hrană consistentă pentru cele 1 200 taurine şi 5 000 ovine. În şire au fost depozitate o mie tone de fîn, iar cantitatea de nutreţuri suculente va depăşi zece mii de tone.

Dacă ţinem seama de timpul înaintat şi de stadiul de vegetaţie al culturilor furajere, este nevoie ca în toate unităţile agricole să fie grăbite recoltarea şi însilozarea nutreţurilor. Întrucît aceste lucrări se execută în întregime mecanizat, important este să se asigure o bună organizare a activităţii mecanizatorilor. Într-o unitate care a însilozat 5 000 tone furaje — ne referim la Complexul intercooperatist de creştere a vacilor din Albeşti — eforturile mecanizatorilor sînt apreciabile. Este însă destul de evident că aici se poate lucra şi mai bine, mai ales la transport. Spunem acestea întrucît în timp ce mecanizatorii Radu Paşaluc, Omer Negeai şi alţii transportă zilnic pentru însilozare 50—55 tone de masă verde, alţii, cu aceleaşi mijloace, abia transportă cîte 15—20 tone.

De bună seamă, resursele de furaje strînse în silozuri ar putea spori mai repede dacă s-ar depozita tot ce se recoltează. Or, mari cantităţi de masă verde sînt administrate în hrana curentă a animalelor. De ce? Pentru că acum, cînd cîmpul e plin de furaje, multe animale sînt întreţinute şi furajate în grajduri. Lor li se serveşte hrana la iesle, evident cu cheltuieli de transport, imobilizîndu-se mijloace mecanice care, în această perioadă, ar trebui să fie utilizate la stringerea nutreţurilor pentru iarnă. La I.A.S. Albeşti tocmai veneau de la păşune 540 viţele şi juninci, bine dezvoltate şi sătule. Dar în această unitate ar putea păşuna încă o mie de vaci care sînt furajate la grajd. Şi în alte unităţi agricole se transportă mai multe furaje pentru consumul curent al animalelor decît pentru însilozare. La un control făcut de specialiştii direcţiei agricole a rezultat că, în multe unităţi agricole, vacile au stat toată vara în grajduri şi nici acum, cînd pe cîmp se află masă verde din belşug, nu sînt scoase la păşunat. Mai mult chiar, în unele unităţi agricole, o parte din porumbul destinat însilozării este consumat acum de animale. La C.A.P. Peştera, ca să amintim un caz din multe altele, izlazul şi miriştile au masă verde nepăşunată, în timp ce vacile stau în grajduri. Dealtfel, pe ansamblul judeţului, din cele 145 000 tone porumb masă verde recoltate pînă la începutul lunii septembrie, 40 000 tone au fost date în consumul curent, în loc să fie însilozate. Este o practică anacronică, păgubitoare! Dacă vor continua să procedeze la fel, există riscul ca unele unităţi agricole să rămînă, ca şi-n iarna trecută, cu silozurile aproape goale.

Spre a se preîntîmpina situaţiile din iarna trecută, cînd, în unele unităţi, animalele au ieşit din iarnă slăbite, este nevoie să fie strînse şi depozitate pentru iarnă toate resursele de nutreţuri, tot ceea ce oferă cîmpul. În acest scop, trebuie folosite toate mijloacele de recoltare şi transport. Concomitent, este necesar ca un număr cît mai mare de animale să fie scoase la păşunat, pentru ca furajele ce se string să fie păstrate pentru iarnă.

C. BORDEIANU

„Memoria" ştiinţei şi tehnicii, la îndemîna specialiştilor

Cîteva puncte de reper privind valorificarea informaţiei şi documentării ştiinţifice

Este un fapt bine stabilit că informaţia ştiinţifică şi tehnică reprezintă, astăzi, o resursă de bază a dezvoltării — la fel de importantă cum sînt materiile prime şi energia — că în competiţia paşnică dintre popoare vor cîştiga acele ţări care vor vehicula şi folosi mai multe informaţii din realizările de vîrf ale ştiinţei şi tehnicii mondiale. Ca o consecinţă a ritmului impetuos al dezvoltării ştiinţei şi tehnicii sîntem astăzi confruntaţi cu un veritabil fenomen de „explozie informaţională". În întreaga lume apar anual peste 60 000 de reviste ştiinţifice şi tehnice, cu peste 2 milioane de articole, 200 000 cărţi şi manuale de specialitate; aproape 450 000 brevete de invenţii; circa 300 000 rapoarte de cercetare; o jumătate de milion de cataloage şi prospecte comerciale, peste 100 000 filme documentare etc. Problema este **cum şi cît** vom utiliza din această avalanşă de informaţii, ştiut fiind că fără un riguros control informaţional, fără o selecţie realizată de instituţii specializate nici un specialist n-ar mai putea să-şi asigure astăzi documentarea la zi asupra celor mai noi cuceriri ale ştiinţei şi tehnicii mondiale. Chiar dacă, prin absurd, ar reuşi să citească 24 de ore pe zi — după cum afirmă o statistică — un specialist n-ar reuşi să acopere decît 5—10 la sută din literatura care se publică în propriul său domeniu; sau ar avea nevoie de 400 de ani, cu condiţia ca în acest timp să nu se mai publice nimic!

Care sînt situaţia actuală şi perspectivele activităţilor de informare şi documentare în ţara noastră? Ce pot găsi, practic, specialiştii din economia naţională în baza de date si informaţii pe care o deţine Institutul naţional de informare şi documentare — I.N.I.D..? Cu aceste întrebări şi cu altele ne-am adresat tovarăşului **Gheorghe Anghel** — directorul acestei instituţii.

— Dispunem de un fond documentar de mare valoare tehnico-ştiinţifică concretizat în peste 3 000 de titluri de reviste străine şi peste 250 000 de lucrări tehnico-ştiinţifice (cărţi, tratate, teze de doctorat, îndrumătoare şi ghiduri, brevete, standarde, cataloage industriale ş.a.). Informaţiile pe care le cuprind sînt, în cea mai mare măsură, deja analizate şi sistematizate — inclusiv pe memoria calculatorului — astfel încît acestea să poată fi regăsite ori de cîte ori sînt cerute. În plus, prin publicaţii şi servicii specifice de semnalare, informaţiile noi sînt difuzate în economia naţională în scopul valorificării lor în toate domeniile de activitate.

— Care sînt formele concrete ale accesului informaţional şi ce trebuie să cunoască specialiştii pentru a beneficia de el?

— Din întîlnirile noastre cu diverşi beneficiari am constatat că nu toţi specialiştii cunosc principalele instrumente de informare şi documentare şi nici modul de a le utiliza. De aceea voi reaminti, pe scurt, principalele tipuri de servicii de informare puse la dispoziţie de I.N.I.D. Cel mai simplu mijloc îl constituie activitatea de semnalare a informaţiilor realizat prin intermediul a două publicaţii care prezintă sumarele revistelor periodice şi al neperiodicelor intrate în fondul documentar al I.N.I.D. Mai departe, accesul la documentele propriu-zise se realizează la cerere, fie sub formă de împrumut în cazul cărţilor, fie sub forma fotocopierii documentelor originale şi expedierii acestora la beneficiarii solicitanţi, în cazul revistelor.

Pentru acoperirea informaţională a unor domenii şi teme specifice cerute de unităţile din economie, livrăm informaţii de semnalare a documentelor analizate şi selectate pe 310 profiluri tematice, prin intermediul sistemului PRODOC complet automatizat. Informaţii selective sînt difuzate şi prin serviciul SELECTDATA, pe 140 profiluri tematice, acestea reprezentînd extrase de date şi informaţii direct utilizabile.

Aş mai aminti şi serviciile de informare asigurate pe baza evidenţelor naţionale centralizate, cum sînt cele ale traducerilor ştiinţifice şi tehnice, evidenţa — pe calculatorul electronic — a tuturor revistelor străine intrate în ţară şi locul lor de depozitare; evidenţa centralizată a cataloagelor industriale etc. De asemenea, efectuăm la cerere de la cele mai simple pînă la cele mai complexe cercetări documentare pe teme de mai mare interes pentru economia naţională.

Printre acestea aş cita cercetările efectuate în ultimul timp asupra roboţilor industriali şi pompelor de căldură — două studii documentare care au servit concret programele de cercetare ale beneficiarilor care le-au comandat.

În sfîrşit, dar nu în cele din urmă, menţionăm editarea unor publicaţii de informare adresate cadrelor de conducere conţinînd informaţii tehnice, ştiinţifice, economice şi din domeniul ştiinţei conducerii, sub formă sintetică, uşor „digerabilă". De fapt, toate aceste publicaţii şi servicii sînt prezentate pe larg în Prospectul I.N.I.D. pe anul 1982, pe care l-am difuzat în economie şi îl ţinem în continuare la dispoziţia oricărui doritor să-l consulte.

— Ce ne puteţi spune despre popularizarea informaţiilor ştiinţifice şi tehnice româneşti şi, în acest context, ce rol revine I.N.I.D. pe linia valorificării noilor produse şi tehnologii româneşti şi limitării, pe această bază, a importurilor?

— Potrivit unei metodologii elaborate de către C.N.Ş.T., I.N.I.D. este numit centru depozitar al tuturor cataloagelor industriale româneşti, avînd obligaţia de a le face cunoscute în întreaga ţară prin intermediul „Ghidului cumulativ al cataloagelor industriale" pe care îl edităm... Totuşi cererea pentru această publicaţie, care ne aşteptam să fie foarte mare, este, dimpotrivă, extrem de redusă, ceea ce dovedeşte că multe unităţi nu au înţeles la ce serveşte ea. În plus, avem dificultăţi mari în obţinerea cataloagelor de la unităţile din economia naţională. Multe dintre aceste unităţi realizează lucruri frumoase, ce ar putea fi generalizate în mod eficient în întreaga ţară cu reale efecte asupra progresului tehnic şi al reducerii importurilor.

Preocuparea de bază a I.N.I.D. o constituie o mai bună organizare a muncii, în cadrul unui sistem informaţional integrat la scară naţională, creşterea capacităţii proprii de prelucrare şi o diviziune raţională a muncii, bazată pe o colaborare strînsă cu toate unităţile de informare documentară.

Convorbire realizată de
Radu VLAICU

PENTRU FINALIZAREA RAPIDĂ A NOILOR INSTALAŢII DIN CADRUL COMBINATULUI PETROCHIMIC BRAZI

Beneficiarul este acum principalul constructor

Pe marea platformă de investiţii de la Brazi **eforturile sînt concentrate, cu prioritate, spre obiectivele şi capacităţile aflate în construcţie şi planificate să intre în producţie în cursul acestui an.** Astfel, în lunile februarie şi aprilie, trei importante capacităţi — de polietilenă, oxid de etilenă şi monoetilenglicoli — erau prevăzute să-şi înceapă producţia: în luna mai era rîndul instalaţiei de produse etoxilate, iar în iunie — al instalaţiei de cauciuc polibutadienic. În total, în prima jumătate a acestui an, un număr de 12 capacităţi şi obiective aveau termene de intrare în funcţiune. Cele mai multe dintre ele însă n-au ajuns, din păcate, la cota finală.

— Care-i valoarea producţiei nerealizate din acest motiv?

— Destul de mare, ne-a precizat ing. **Laurian Beldeanu,** directorul tehnic al combinatului. Numai la cauciuc şi polietilenă se însumează lunar peste 65 milioane lei producţie nerealizată.

Din discuţiile purtate cu constructorul, beneficiarul şi specialişti ai filialei judeţene a Băncii de investiţii, am desprins o primă cauză a restanţelor la lucrările de investiţii despre care vorbeam: **insuficienţa forţei de muncă.** Desigur, construcţia noilor instalaţii este confruntată şi cu alte probleme, asupra cărora ne vom opri în continuare. Dar un lucru este cert: **întîrzierile actuale puteau fi considerabil diminuate printr-o mai bună repartizare şi organizare a forţei de muncă pe şantier.** „Numeroşi constructori au fost scoşi de pe şantierul din Brazi şi trimişi pe alte şantiere", ne spune în continuare tovarăşul director tehnic. Fapt cît se poate de vizibil prin „golurile" apărute la o serie de puncte de lucru.

Tovarăşul **Nicolae Andrei,** secretarul comitetului de partid din combinat, ne precizează, la rîndul său: „La unele obiective, **întîrzierile se datorează numeroaselor modificări şi adăugiri ulterioare făcute în proiectele predate.** Un singur exemplu. La instalaţia de produse etoxilate, lucrările ar fi putut să fie cu cel puţin o lună în avans faţă de stadiul actual **dacă în proiecte nu s-ar fi «umblat»** exasperant de mult, semn indiscutabil de superficialitate în alegerea soluţiilor constructive.

La alte lucrări există şi o altă cauză a întîrzierilor: **exigenţa redusă a furnizorului de utilaje** — I.U.C. Bucureşti. „Această întreprindere ne-a trimis utilajele pentru reactorul F.V.-4 în stare necorespunzătoare pentru montaj. Pentru remedierea lor au fost necesare cîteva luni, apoi noi probe", a continuat secretarul comitetului de partid.

— Cum aţi procedat într-o asemenea situaţie?

— Am stat tot timpul lîngă furnizori, am făcut repetate demersuri la ministerul coordonator. Un specialist de-al nostru a urmărit, practic, întreaga operaţie de remediere chiar în uzina furnizoare. Utilajul va fi montat de cea mai bună echipă, cea a lui Dumitru Leu. Aceasta **s-a angajat să-l monteze în 70 de zile, în loc de 115 cît prevede documentaţia.**

Ce se întîmplă acum pe şantier? În primul rînd, în ultimul timp **ritmul de lucru a fost intensificat.** Bunăoară, la instalaţia de polietilenă toate lucrările sînt terminate, iar beneficiarul a început să preia instalaţia pe părţi. A fost alcătuit colectivul de petrochimişti care va lucra aici. Un grup mic de specialişti, dar cu o temeinică pregătire profesională, sub conducerea inginerului Gheorghe Branişte, începe în aceste zile probele la rece, operaţiile de spălare, de testare a agregatelor. Iniţial, s-a prevăzut ca probele tehnologice să înceapă la sfîrşitul anului. Reanalizîndu-se posibilităţile de intensificare a lucrărilor, a fost stabilită data de 1 noiembrie. Şi instalaţiile de oxid de etilenă şi monoetilenglicoli se găsesc într-un stadiu avansat. Probele tehnologice au început, decurg bine, ambele instalaţii funcţionînd excelent. Acest fapt dă certitudine colectivului că va putea anunţa în scurt timp punerea în funcţiune a obiectivelor.

Instalaţia de cauciuc polibutadienic se află în etapa recepţiei lucrărilor. Mai întîrziaţi — dar nu numai din cauza lor — sînt constructorii Trustului de instalaţii şi automatizări şi Trustului de lucrări speciale din Bucureşti. Mai sînt de realizat lucrări pretenţioase la aparatura de măsură şi control, la reţelele electrice ş.a. Este mai mult decît binevenită recenta măsură luată de inginerul Gheorghe Coconea, şeful şantierului, care a sporit cu încă 20 de oameni efectivele pentru montarea a.m.c.-urilor. **Se cer eforturi mai mari însă pentru asigurarea pe şantier a unor materiale cum ar fi cele de izolaţii, o serie de alte furnituri,** fără de care lucrările speciale nu pot fi realizate conform graficelor încheiate.

Dealtfel, după cîte am aflat, **comitetul de partid din combinat a devenit în ultima vreme un adevărat „stat major" pentru coordonarea lucrărilor de investiţii.** Săptămînal, secretarul comitetului de partid are o scurtă consultare cu cadrele de răspundere de pe şantier — direct la faţa locului — stabilindu-se clar şi precis ce mai este de făcut. Astfel s-au soluţionat o serie de probleme privind procurarea armăturilor, coturilor, flanşelor etc., necesare începerii probelor la instalaţii. Colectivul de la autoutilare a produs o mulţime de elemente pentru conductele tehnologice care nu se puteau procura. Este vorba de lanterne de observaţie, inele, flanşe, fitingărie şi altele. În acest an s-au fabricat, în atelierele de întreţinere şi reparaţii ale combinatului nu mai puţin de 100 de vase, rezervoare, schimbătoare de căldură, alte utilaje de o dificultate tehnică destul de mare.

Pînă acum am vorbit, după cum se observă, mai mult despre beneficiar. Şi nu întîmplător. Pentru că la această oră constructorul şi montorul aproape că şi-au încheiat misiunea pe şantier. **Rolul hotărîtor revine în prezent specialiştilor combinatului.** Ei trebuie să pună în funcţiune capacităţile şi obiectivele ajunse la ora probelor mecanice şi tehnologice. Iată de ce, întregul colectiv trebuie să acorde maximă atenţie îndeplinirii acestei sarcini de importanţă majoră pentru economia ţării.

Constantin CĂPRARU
corespondentul „Scînteii"

AUTOAPROVIZIONAREA — în întrebări şi răspunsuri faptice

Cum asigură cooperaţia de producţie şi achiziţii necesarul de pui destinat creşterii în gospodăriile populaţiei?

O comparaţie edificatoare între realizările din judeţele Brăila şi Galaţi

Creşterea producţiei de carne de pasăre constituie o prevedere importantă a programelor de autoaprovizionare teritorială, întărită şi de orientările Programului de alimentaţie ştiinţifică a populaţiei. În plus, aşa cum s-a hotărît la Plenara C.C. al P.C.R. din 31 martie a.c., ţinîndu-se seama de reducerea temporară a numărului de tăieri la bovine, în vederea refacerii şeptelului, sarcinile de producere a cărnii de pasăre, iepure şi alte specii cu valoare nutritivă ridicată au fost suplimentate. În cazul cărnii de pasăre această creştere este, pentru anul în curs — de la 376 000 tone, prevăzute iniţial, la 426 000 tone, iar pentru 1983 — de la 429 000 tone la 450 500 tone.

Sporirea producţiei este pe deplin posibilă: păsările au, după cum se ştie, un ciclu biologic scurt, iar creşterea lor poate fi realizată fără amenajări deosebite şi fără mare investiţie de timp şi forţă de muncă. Tocmai de aceea, un rol important în producerea cărnii de pasăre revine gospodăriilor populaţiei şi — în consecinţă — unităţilor cu atribuţii în organizarea producţiei din gospodării: cele ale cooperaţiei de producţie, achiziţii şi desfacere a mărfurilor. Corelate cu sarcini la capitolul „achiziţii", aceste unităţi au şi menirea de a produce pui pentru a fi vînduţi spre creştere producătorilor de carne şi ouă. Hotărîrea amintitei plenare a C.C. al P.C.R., întărind obligaţia legală şi statutară, care există în acest sens, precizează că unităţile cooperaţiei de producţie, achiziţii şi desfacere a mărfurilor au obligaţia de a asigura necesarul de pui destinat creşterii în gospodăriile populaţiei, organizînd producerea acestor pui în staţii proprii de incubaţie. **Cum, în ce fel se acţionează pentru îndeplinirea acestui obiectiv?**

Iată constatările unei anchete comparative întreprinse în **judeţele GALAŢI şi BRĂILA,** judeţe vecine şi cu posibilităţi economice asemănătoare, dar cu rezultate foarte diferite la acest capitol. Pînă la 27 august, cooperaţia din judeţul Brăila a livrat gospodarilor, spre creştere, 476 000 de pui, mai mult decît programul pe întregul an, în timp ce cooperaţia din judeţul Galaţi — doar 144 000, adică ceva mai mult de jumătate din programul anual. Bineînţeles că, proporţional, se contureazâ şi volumul livrărilor de carne de pasăre din gospodăriile populaţiei: UJECOOP Brăila are planificată achiziţionarea a 610 tone carne şi a contractat 611 tone, pe cînd unităţile UJECOOP Galaţi, care au în plan achiziţionarea a 650 tone, au contractat numai 330 tone.

De ce?

Avem de-a face aici cu o ecuaţie elementară: **ca să ai pui, trebuie mai întîi să ai ouă.** În această privinţă, în cele două judeţe se acţionează în mod diferit. Chiar de la început, UJECOOP Brăila şi-a asigurat ouăle pe trei căi. O parte — de la „Avicola" din localitate. Pentru o altă parte, ca să fie mai sigură, cooperativa din municipiu şi-a organizat, prin valorificarea unor spaţii nefolosite, o crescătorie proprie cu 2 000 de păsări de rasă, obţinînd între 250—300 ouă de incubaţie pe an de la fiecare pasăre, ouă cu un procent ridicat de ecloziune: 68 la sută. În al treilea rînd, pentru că, deocamdată, necesarul de ouă nu poate fi în întregime asigurat pe plan local, s-au încheiat înţelegeri şi cu întreprinderile „Avicola" din Crevedia, Buftea şi Bacău, astfel că staţia de incubaţie nu rămîne nici o zi în gol de producţie. În acelaşi timp, tot prin amenajarea unor spaţii nefolosite, se organizează în Brăila încă o crescătorie pentru 5 000 de păsări ouătoare, iar la Însurăţei — una pentru 3 000 de păsări. Acestea vor completa anul viitor întregul necesar al incubatoarelor cooperaţiei din judeţ, renunţîndu-se la procurarea ouălor de la alţi furnizori, ceea ce conferă o mai mare siguranţă în activitatea de producere a puilor.

La Galaţi lucrurile sînt încă departe de a fi soluţionate. UJECOOP aflîndu-se abia în faza căutării unor modalităţi de procurare a ouălor. Şi aici s-a încercat un sistem de cooperare cu „Avicola" locală, dar, cel puţin pînă acum, nu s-au putut asigura suficiente ouă pentru realizarea numărului de păsări, deci şi a cantităţilor de carne prevăzute. În plus, procentul de ecloziune al acestor ouă este doar de 67—68 la sută.

O a doua problemă este aceea a **capacităţilor de incubaţie.** La Brăila s-a pornit cu mijloace modeste, dar cu mult interes şi spirit de iniţiativă. Specialiştii cooperativei orăşeneşti de producţie, achiziţii şi desfacere a mărfurilor au găsit, bunăoară, încă de anul trecut, 8 incubatoare (de cîte 10 000 ouă pe serie fiecare) scoase din uz de „Avicola" şi aruncate într-o magazie. Repararea şi punerea în funcţiune a 6 dintre ele s-a făcut chiar în atelierele cooperativei. Au fost amplasate în spaţiul nefolosit al unui fost depozit. Aşa s-au pus bazele staţiei de incubaţie. Lucrătorii acesteia au fost pregătiţi la „Avicola" din localitate. „În felul acesta — preciza tovarăşul Virgil Dumitrescu, preşedintele cooperativei — s-a pornit de la început cu o capacitate de 60 000 ouă pe flux. Prin repararea celorlalte două incubatoare aruncate şi achiziţionarea altora 4, noi, anul acesta s-a dublat capacitatea de producere a puilor".

Am adăuga faptul că nu s-a stat degeaba nici pînă să se completeze capacităţile de incubaţie la nivelul planului. UJECOOP a închiriat, atît timp cît a fost necesar, 20 000 de locuri pe serie în staţia de incubaţie a unui C.A.P. „La ora actuală însă ne bizuim numai pe forţele proprii — preciza tovarăşul Traian Farcaş, preşedintele UJECOOP — fiind în măsură să punem la incubat 155 000 ouă pe serie".

În vreme ce la Brăila baza de producţie este alcătuită din spaţii construite la începutul secolului, în foste depozite, reamenajate cu pricepere şi simţ gospodăresc, fără mari cheltuieli, la Galaţi s-au pus la incubat 50 000 de ouă pe serie, într-un singur incubator, iar hale de creştere a puilor există, deocamdată, doar în cîteva comune. Speranţele se pun în noua investiţie aprobată recent: o hală de incubaţie pentru cel puţin 150 000 pui pe serie, cu spaţii de creştere a puilor pînă la 30 zile şi altele pentru creşterea a circa 4 000 de găini ouătoare, ca şi în noile spaţii de creştere prevăzute în comuna Braniştea. „Pînă atunci — afirmă preşedintele UJECOOP Galaţi, tovarăşul Constantin Ioan — este clar că nu vom putea îndeplini sarcina de vînzare a puilor către populaţie, deşi vom realiza mai mult de 250 000 de pui şi vom face planul de 26 000 găini ouătoare. Sperăm ca anul viitor să ne onorăm mai bine îndatoririle".

Poate să fie îndreptăţit optimismul tovarăşului preşedinte, dar întrebarea este: se amină programul de autoaprovizionare al judeţului de la un an la altul? Oare o asemenea optică, care condiţionează realizarea acestor sarcini simple de investiţii costisitoare, nu complică în mod artificial lucrurile? De ce nu s-a înţeles că suplimentarea producţiei de carne de pasăre şi, respectiv, a sarcinilor cooperaţiei în acest domeniu, a avut în vedere tocmai posibilitatea obţinerii acestei producţii fără investiţii mari şi fără amenajări sofisticate?

Din discuţiile cu specialişti din cele două judeţe s-au desprins şi cîteva probleme a căror soluţionare merită să stea în atenţia CENTROCOOP. Le inserăm mai jos:

● orientarea conducerilor de cooperative spre dotarea staţiilor de incubaţie cu grupuri electrogene autonome — cum s-a procedat şi la Brăila — ştiut fiind că orice cădere de tensiune sau întrerupere de curent poate compromite o „şarjă" de zeci de mii de pui;

● extinderea unor amenajări extrem de simple — cu becuri infraroşii — pentru asigurarea climatului corespunzător creşterii puilor pînă la 10 zile;

● introducerea unui sistem mai operativ de achiziţionare şi transport al ouălor de incubaţie, de calitatea acestora depinzînd procentul de ecloziune, deci, practic, numărul de păsări obţinute;

● dirijarea pe etape, în comune — prin unităţile cooperaţiei de producţie, achiziţii şi desfacere a mărfurilor — a unui număr sporit de păsări de rasă, atît de carne, cît şi de ouă, spre a se răspunde mai bine nevoilor populaţiei şi a se impulsiona contractările. Pe această bază se vor putea încheia şi contracte pe termene mai lungi, spre exemplu — pînă la 5 ani, asigurîndu-se continuu o bază sigură pentru achiziţii, deci, în ultimă instanţă, mai buna aprovizionare cu carne a populaţiei.

Maria BABOIAN

DIN CARTEA MARILOR ÎMPLINIRI SOCIALISTE ALE POPORULUI CONDUS DE PARTIDUL COMUNIST ROMÂN

Azi, județul Călărași

ÎN ANII RODNICI AI UNEI EPOCI EROICE

Vasile MARTIN
prim-secretar al Comitetului județean Călărași al P.C.R.

Poporul român are obiceiul să vorbească despre izbînzi tot așa cum în obicei îi este să nu uite ceea ce înaintașii au pus, în timp, la temelia cronicii contemporane. Este, în acest obicei, o permanentă angajare, o ștafetă de onoare între generațiile aparținînd aceleiași epoci: epoca unei istorii curajoase, străbătute de patosul revoluționar al unui popor curajos, demn și mîndru între popoare.

Țara întreagă s-a prins în lupta pentru progres și bunăstare. I-au fost, în marea și hotărîtoarea acțiune, lumină și călăuză documentele unui congres istoric, Congresul al IX-lea al P.C.R., prin care întreaga activitate de partid și de stat a fost direcționată spre aplicarea creatoare a ideologiei revoluționare la condițiile concrete ale momentului istoric, ținînd seama de tradițiile și de trăsăturile specifice ale poporului nostru.

Cu 17 ani în urmă, tovarășul Nicolae Ceaușescu ne adresa un însuflețitor îndemn: ca în întreaga viață economică, politică și socială să facem schimbări structurale, cum n-au mai fost niciodată pînă acum în România. Așa s-a ajuns ca sub ochii noștri, cu mîinile noastre, să schimbăm destinul unui ținut numai și numai agrar; am trasat un nou drum spre viitor — avînd ca bază dezvoltarea industriei și revoluționarea agriculturii. Triumful acestei idei este pentru toți oamenii muncii din județ mai mult decît confirmarea unei înțelepte și clarvăzătoare politici. Implicîndu-ne în împlinirea ei avem măsura propriilor noastre puteri, a propriilor noastre convingeri.

Iată de ce, în ianuarie 1981, cînd a luat ființă județul Călărași, oamenii muncii din aceste locuri au făcut un legămînt de onoare pentru înflorirea lui aidoma celor mai vechi și mai puternice județe ale țării. Zestrea pe care o are acum vine să întărească promisiunea, dar să ne și oblige. Combinatul siderurgic, Întreprinderea de construcții navale și piese turnate Oltenița, Întreprinderea de confecții Călărași, Filatura de bumbac Oltenița, Combinatul de celuloză și hîrtie Călărași, Întreprinderea de materiale de construcții sînt numai cîteva argumente pentru preocuparea statornică ce o arătăm definitivei noastre așezări în rîndul fruntașilor țării. Acestora le adăugăm firesc realizările din agricultură. Și le mai adăugăm, drept o măreață cucerire revoluționară, pe cele ce țin de afirmarea plenară a personalității umane.

Cu oamenii de azi, cei formați în spiritul nou, adus în viața partidului și a țării de tovarășul Nicolae Ceaușescu, la înalta școală a valorilor, orice inițiativă menită să ne înalțe țara este dintru început sprijinită. Desigur, meritul de seamă este în primul rînd al partidului comunist, care a orientat toate eforturile spre modernizarea științei, a învățămîntului, înflorirea culturii, perfecționarea relațiilor sociale. Lui îi datorăm fiecare zi de succese și împliniri. Cu adîncă recunoștință pentru toate acestea, cu hotărîrea fermă de a acționa întotdeauna strîns uniți în jurul partidului, al secretarului său general, oamenii muncii din județul Călărași muncesc, cu hărnicie și dăruire, pentru a adăuga faptelor mari ale țării, ale comuniștilor, izbînzile în lupta pentru progres, pentru perfecționare, pentru eficiență pe multiple planuri înscrise în marea carte socialistă a patriei de cei ce au descoperit sub cununa de spice și oțel de Bărăgan noile dimensiuni ale demnității și faptei socialiste.

1976 — În prezența tovarășului Nicolae Ceaușescu are loc inaugurarea lucrărilor la Combinatul siderurgic Călărași

1981 — În mijlocul oamenilor muncii de la Stațiunea de cercetări pentru culturi irigate de la Mărculești

MOMENTE MEMORABILE

Notăm cuvintele poetului **Viorel Cozma**, președintele consiliului județean de educație politică și cultură socialistă:

„Aici, pe aceste meleaguri încărcate de istorie, l-am întîmpinat pe secretarul general al partidului cu pîine și sare, simboluri ale prețuirii, ale dragostei noastre față de tovarășul Nicolae Ceaușescu, conducătorul încercat al partidului și statului, proeminentă personalitate a lumii contemporane. Ce-au însemnat pentru noi, locuitorii județului Călărași, vizitele tovarășului Nicolae Ceaușescu? Ele au adus schimbări profunde în viața orașelor și satelor. Au făcut să se dezvolte aici patosul industrial, odată cu înălțarea unor moderne combinate. Păduri de macarale au lăsat în urmă cartiere întregi, însemn al unei noi condiții umane. S-au pus în mișcare nebănuite energii omenești, care au modificat geografia acestor locuri; oamenii au învățat să gîndească cutezător, au învățat să vrea mai mult și să realizeze mai mult. De fapt, putem spune că vizitele secretarului general al partidului stau la temelia devenirii noastre în timp, într-un timp atît de scurt".

În cei 17 ani, de cînd la conducerea partidului și statului nostru se află tovarășul Nicolae Ceaușescu, oamenii muncii de pe aceste meleaguri au avut bucuria de a-l avea de șase ori în mijlocul lor. Pentru semnificațiile lor deosebite privind dezvoltarea tot mai înfloritoare a acestui județ aducem în prim planul atenției două din aceste vizite: pe prima și pe cea mai recentă.

Călărași, 16 septembrie 1976. Partidul a hotărît, avînd în vedere cerințele actuale și de perspectivă ale economiei noastre naționale, să se dezvolte în continuare siderurgia românească, să crească producția de oțel. De la tribuna Congresului al XI-lea, tovarășul Nicolae Ceaușescu a făcut cunoscută decizia de a amplasa în inima Bărăganului, la Călărași, un mare combinat siderurgic. A fost o zi de istorie pentru oamenii muncii din această parte de țară.

Să-i dăm cuvîntul tovarășului **Corneliu Velincov**, directorul acestui mare combinat: „La 16 septembrie 1976, în prezența secretarului general al partidului, s-a deschis șantierul noului combinat. Momentul este marcat pe o placă, pe care am ridicat-o pentru a fi simbol al acestui timp generos, ca generațiile ce vor urma să cunoască cum a început nașterea acestui mare obiectiv, ctitorit, în adevăratul înțeles al cuvîntului, de tovarășul Nicolae Ceaușescu".

După săvîrșirea acestui moment, care a materializat, de fapt, începutul construirii marelui combinat siderurgic, proiectanții, constructorii și siderurgiștii au trecut cu rivnă la realizarea lucrărilor din prima etapă de dezvoltare, reușind ca **în preziua Congresului al XII-lea al partidului să elaboreze prima șarjă de oțel, marcînd, prin acest eveniment, nașterea efectivă a „cetății de foc".** Astăzi, marele combinat are conturul unui flux metalurgic integrat de 0,4 milioane tone de oțel pe an, avînd în componență o oțelărie electrică cu două cuptoare de 100 tone fiecare, cuplate cu două mașini de turnare continuă a oțelului în blumuri și un laminor de profile mijlocii. În paralel au început — și sînt în continuare în desfășurare — lucrările de investiții din a doua etapă de dezvoltare, reprezentînd, în 1990, un flux siderurgic complet integrat de 3,6 milioane de tone oțel pe an.

Oltenița, 5 august 1982. Fondat în anul 1853, ca „așezare slobodă unde se lucra negoțul și meseriile", orașul Oltenița a rămas în anonimat pînă în anii eliberării. Nu avea să cunoască în vremea regimului burghezo-moșieresc decît o dezvoltare lentă, proprie tîrgurilor prăfuite. Prăfuite de căruțe și care cu boi, pentru că Oltenița era una din „schelele de grîne" ale țării, așa cum o definea Alexandru Vlahuță în „România pitorească". Pentru a ilustra în mod grăitor starea de înapoiere a orașului, este suficient să prezentăm doar două elemente: faptul că populația Olteniței a crescut între 1853—1938 cu numai 13 locuitori pe an, iar în 1918 industria era reprezentată prin... regia monopolului statului și Moara Oltenița.

Oltenița anului 1982 arată ca un vast șantier. Dacă în anul 1950 se puneau bazele industriei — pornindu-se de la o fază primară de organizare existentă la ceea ce numim astăzi Șantierul naval și Fabrica de conserve „Valea Roșie" — în anii ce urmează Congresului al IX-lea Oltenița dobîndește noi și noi contururi industriale, Filatura de bumbac reprezentînd între ele o unitate de primă mărime.

Datorită ritmului dinamic de dezvoltare industrială, pe cheiul de armare de la Șantierul naval — în timpul recentei vizite a secretarului general al partidului, tovarășul Nicolae Ceaușescu — se aflau în diverse stadii de construcție opt nave, între care motonave de 5 500 și 2 400 de tone, vase de pasageri și de mărfuri pentru transporturile fluviale și maritime. Pentru a ilustra puternica extindere și modernizare pe care a cunoscut-o, îndeosebi în ultimii ani, șantierul de la Oltenița vom arăta că volumul producției a crescut de 2,2 ori comparativ cu anul 1975, că anual se construiesc aici între 25—30 de nave, îndeosebi fluviale: datorită performanțelor lor, aproape jumătate din acestea sînt solicitate la export.

Una din marile ctitorii ale zilelor noastre — Combinatul siderurgic Călărași

Vatră de pîine și oțel

„Proiectanții" recoltelor record

Institutul de cercetări pentru cereale și plante tehnice Fundulea — cea mai puternică unitate de cercetare agricolă din țară. Principala lui sarcină: efectuarea de studii privind plantele cultivate pe terenurile arabile: cereale păioase, porumb, sorg, plante uleioase, leguminoase, textile și furajere. 16 programe de cercetare sînt contractate cu Ministerul Agriculturii și Industriei Alimentare.

Sectorul cercetare își desfășoară activitatea într-o clădire modernă, cu trei niveluri, unde se găsesc laboratoarele. În imediata apropiere se află fitotronul, cu o suprafață de 2 650 mp repartizată în 32 compartimente complet climatizate și cu șapte camere de creștere automatizate. Să adăugăm și casa de vegetație, cu o suprafață de 2 000 mp, cu instalații automate de cîntărire; sera de înmulțire cu o suprafață de 2 800 mp. Sectorul de cercetare mai dispune de o bibliotecă, cu un fond de 11 000 volume și 890 titluri de reviste.

Experiențele de cîmp se execută în cadrul mai multor asolamente, cu o suprafață totală de 1 160 hectare, din care 500 hectare irigate. Din suprafața totală de teren a institutului, de 6 340 hectare, **sectorul de producție** dispune de 4 740 hectare teren arabil, dintre care 1 230 hectare sînt amenajate pentru irigat.

Rezultate. În perioada 1970—1982 au fost create și omologate **25 soiuri noi de grîu** comun de toamnă. Dacă cele dintîi dintre aceste soiuri, omologate între 1973 și 1976, aveau un potențial de producție de 4 000—5 000 kg boabe la hectar, cele mai noi soiuri omologate au un potențial de 7 000—9 000 kg/ha. **Suprafața ocupată de soiurile de grîu românești a crescut continuu, ajungînd de la 2 la sută în anul 1970 la circa 71 la sută din totalul suprafeței cu grîu în anul 1981.** La **porumb**, începînd cu anul 1957, soiurile vechi românești au fost înlocuite cu hibrizi dubli străini, mai productivi. Printr-o muncă perseverentă s-a ajuns ca în numai șapte ani întreaga suprafață cultivată cu porumb în țară să fie însămînțată numai cu porumb dublu hibrid. Întrucît marea majoritate a hibrizilor introduși din alte țări au avut și o serie de defecte, nefiind suficient de bine adaptați condițiilor ecologice din România, au fost mult dezvoltate lucrările de ameliorare proprii. În prezent, **hibrizii românești ocupă 86 la sută din suprafața cultivată cu porumb în țară.**

Un etalon al hărniciei oamenilor

Pasiunea muncii, pasiunea pentru recolte bogate am întîlnit-o la cooperativa agricolă de producție din Gurbănești, cum se spune, la ea acasă. Îl avem interlocutor pe președinte, tovarășul **Dinu Daniluc**, care de 28 de ani, neîntrerupt, conduce această unitate distinsă cu titlul de Erou al Muncii Socialiste. Adică o colectivitate bine închegată, care-și cunoaște interesul: creșterea averii obștești pe seama căreia se realizează bunăstarea fiecăruia dintre ei. Cu emoția firească, a lucrului bine făcut, care se repetă aici an de an, președintele ne-a vorbit despre realizări, despre perspective: „Media la hectar la grîu a fost, în acest an, de 5 229 kg. Spun media, pentru că ferma 2, condusă de **Dumitru Nedu**, pe cele 325 hectare cultivate, a depășit 6 000 kg la hectar". Reținem că un merit deosebit revine inginerului șef **Tudor Iancu** care acționează cu perseverență, pentru introducerea și respectarea întocmai a celor mai noi tehnologii de lucru. „La orz am obținut 6 100 kg la hectar, lăsînd cu mult în urmă fila de plan cu cele 4 252 kg prevăzute. Acum, la floarea-soarelui mergem zilnic cu peste 3 000 kg la hectar, deși planificate au fost doar 2 660".

Și rezultatele bune ar putea continua: 3 500 litri de lapte obținuți în medie de la fiecare din cele 500 de capete de vaci și juninci. Rezultat direct și al eforturilor care se fac pentru acoperirea balanței furajere în fiecare an. Ferma Gurbănești, de pildă, condusă de **Ștefan Ivan**, secretarul comitetului de partid, a obținut 10 tone de substanță uscată la finul de lucernă, avînd acum în stoc peste 1 500 tone de asemenea furaje. Sau faptul că investițiile destinate dezvoltării cooperativei au fost realizate pînă la această dată în proporție de 120 la sută.

Locuri noi — oameni noi

Stăm de vorbă cu **Mihai Hațeganu**, oțelar, șef de echipă în secția turnare continuă, din cadrul Combinatului siderurgic Călărași. Ne-a spus că împlinise de curînd 29 de ani, că e de loc din Oțelu Roșu. Că a dorit mult să vină la Călărași, unde totul a început de la „a". La Oțelu Roșu, unde a lucrat între anii 1976—1980, a participat la pornirea a două mașini de turnare continuă aduse din import. Aici, muncește tot pe o mașină de turnat continuu, dar de concepție românească, care poate realiza 1 000 tone oțel pe zi. Utilaj care se manevrează prin simple mișcări de manete și apăsări pe butoane. E considerat ca fiind unul din cei mai buni specialiști ai secției. Pentru meritele sale, profesionale și politice, umane, a fost ales, în acest an, secretar al organizației de partid de la turnare continuă. Ca șef de echipă are în subordine 12 oameni. „Colegi", cum îi numește pe **Maricel Rugină**, pe **Simion Nicolae** sau pe **Nicolae Sasu**. Aici se oprește și își dă seama că, de fapt, trebuie să-i enumere pe toți: „Greu lucru să faci distincție care-i mai bun". Face o pauză, apoi continuă: „În turnătorie nu se poate lucra decît în echipă. Iată de ce, zic eu, trebuie evidențiată toată echipa".

Nu uită să vorbească despre munca celorlalte două echipe, din schimburile „B" și „C", conduse de Tudor Stoian și Alexandru Mustățea, colegi de generație, „mai tineri" — de 25 de ani și, respectiv, 27 de ani. Sau de „vîrstnicul" (30 de ani) șef de atelier Ilie Văleanu. Și ei membri de partid. Recunoscuți ca oameni de bază.

Dorința de a învăța a echipei, de a aplica în practică tot ce este nou în domeniul lor de activitate și-a găsit întruchipare chiar în această lună printr-o nouă realizare: „Aplicăm o tehnologie de ultimă oră. Este vorba de distribuitoarele reci; vom realiza mari economii de gaz metan, cărămidă refractară și metal".

Locuri noi, oameni noi. Aici i-am întîlnit pe cei mai tineri oțelari ai țării.

AMPLU PROGRAM DE MUNCĂ ÎN CINCINALUL CALITĂȚII ȘI EFICIENȚEI

Amplu program de dezvoltare economică și socială în profil teritorial deschide noi și luminoase perspective județului și creșterea continuă a nivelului de trai al celor ce muncesc.

● În cincinalul 1981—1985, pentru realizarea obiectivelor din agricultură, județul beneficiază de investiții în valoare de **856,3 milioane lei. Vor fi create noi ferme apicole, un abator de păsări cu o capacitate de 7 000 tone carne pe an, un abator de porcine, la Ulmeni, de 25 000 tone carne pe an, ferme de vaci cu o capacitate de peste 10 000 locuri, un siloz de cereale la Lehliu-Gară, cu o capacitate de 43 000 tone etc., etc. Parcul de combine și tractoare va ajunge, în anul 1985, la 2 737 și, respectiv, 6 447 unități fizice.**

● În industrie, producția globală, în anul 1985, va cunoaște **o creștere de 54,4 la sută** față de anul 1981. În același timp, **producția-marfă va crește cu 62,2 la sută**, iar **producția netă cu 56,6 la sută.** Creșteri spectaculoase vor avea loc în industria siderurgică, unde **dinamica producției globale** va înregistra, la sfîrșitul acestui cincinal, un salt **de 800 la sută**, iar producția de **oțel brut de 1 016 la sută.** Printre obiectivele mai importante: **sectorul furnale aglomerare și gospodărirea de materii prime, cu o capacitate de 1 850 tone fontă brută anual; sectorul oțelărie cu convertizoare, inclusiv turnare continuă, cu o capacitate de 1 800 mii tone oțel brut anual; oțelăria electrică, cu turnare continuă, cu o capacitate de 360 mii tone anual; laminorul de profile mijlocii, cu o capacitate de 350 mii tone profile mijlocii anual; uzina cocsochimică, cu o capacitate de 850 mii tone cocs metalurgic anual; importante dezvoltări la I.C.N.P.T. Oltenița: 30 000 tone piese turnate din fontă; 20 000 tone piese turnate din oțel; 13 700 tone piese turnate ebosate. În industria alimentară: fabrici de zahăr la Oltenița, Călărași, Fundulea, fiecare cu o capacitate de 50 000 tone sfeclă de zahăr prelucrate în 24 de ore; fabrică de pîine la Călărași cu o capacitate de 30 tone produse de panificație pe zi etc.**

● Localități care vor deveni orașe: **Budești, Dragalina, Fundulea, Lehliu-Gară, Mănăstirea.**

● În domeniul sănătății: **investițiile, în acest interval, se ridică la 84 350 mii lei** pentru extinderea **spitalelor din Călărași și Lehliu,** construcția **spitalului din Oltenița și a unui dispensar policlinic în municipiul Călărași.**

● Se vor construi noi obiective comerciale: un **magazin universal și unul tip „big" la Călărași;** în orașul Oltenița și în municipiul Călărași se vor amenaja **două noi piețe agroalimentare,** iar la parterul blocurilor **o suprafață comercială de 2 300 mp.** Noi unități comerciale se vor construi în comunele **Ciocănești, Dor Mărunt, Fundulea, Independența, Roșeți** etc.

Perspectivele pe care le deschide județului cincinalul calității și eficienței reprezintă dealtfel însuși programul de muncă pentru această perioadă densă a tuturor oamenilor muncii din această frumoasă și bogată parte de țară.

INVESTIȚIILE REALIZATE ÎN SECTORUL SOCIALIST

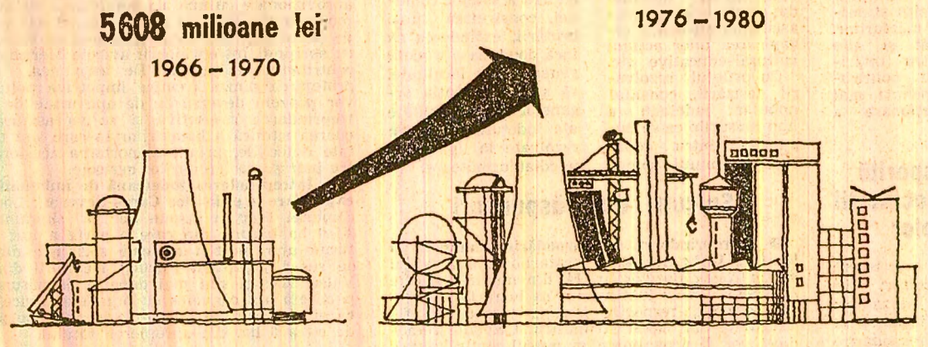

LOCUINȚE DATE ÎN FOLOSINȚĂ

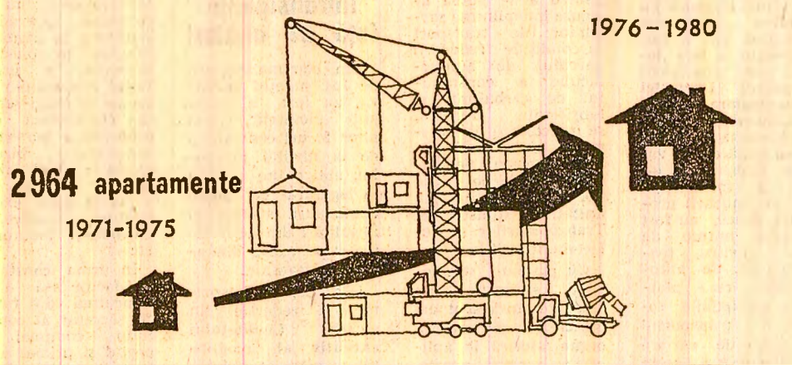

Pagină realizată de
Rodica SIMIONESCU
și Virgil GHEORGHIȚĂ

FAPTUL DIVERS

Înțelept și durabil

„După ani îndelungați de activitate didactică, a sosit timpul cînd, despărțindu-vă de catedră, de elevi, rămîne frumoasa amintire a satisfacției muncii împlinite. Vă mulțumim pentru tot ce ați făcut înțelept și durabil...".

Sînt cuvinte de recunoștință desprinse dintr-un omagiu înminat în aceste zile, în diferite școli din județul Satu Mare, din partea Inspectoratului școlar și Casei personalului didactic, unui număr de 50 de educatori, învățători și profesori care au ieșit la pensie după o viață de muncă dăruită educării a numeroase generații de elevi. Cineva a făcut un calcul că suma anilor dedicați învățămîntului de cei 50 se ridică la aproape 2 000, cu o medie de circa 40 de ani fiecare. Tuturor, o caldă urare, și din partea noastră, de ani mulți cu sănătate!

Intervenție salvatoare

La Întreprinderea de construcții din Botoșani s-a prezentat o bătrînică cu un buchet de flori în mînă.

— Il caut pe unu', Amariei — a spus ea portarului.

— Amariei și mai cum? — a întrebat acesta. Mihai? Vasile? Florea? Gheorghe?... Că sînt mai mulți frați, toți constructori. Și mai au și alte neamuri, pe care tot Amariei îi cheamă.

— Eu, maică, nu știu decît că-i zice Amariei și că dacă nu era el, nu mai eram nici eu pe lume.

...Într-o seară, în drum spre casă, Gheorghe Amariei, fierarbetonist, a văzut cum o bătrînică s-a prăbușit pe trotuar, la cîțiva pași în fața lui. Cînd a ridicat-o, abia mai vorbea. A dus-o grabnic la spital și medicii l-au felicitat pentru intervenția lui salvatoare.

Natura se amuză

Unul din cititorii rubricii noastre ne-a întrebat dacă este adevărat că și la Huși există un muzeu al viței de vie. Răspuns: există un astfel de muzeu la liceul agroindustrial din localitate. Dar ceea ce nici noi n-am știut pînă acum e că, în cadrul muzeului, în afară de exponatele specifice temei, se află și numeroase „sculpturi" realizate din... amuzamentul naturii, plus un strop de imaginație din partea cercetătorului științific dr. ing. Avram D. Tudosie. Cîteva dintre cele mai spectaculoase: balerine, fluturi, păsări, căprioare, țărani cu sapa, ciobănași cu fluier, cerbi superbi...

Toate, numai și numai din vechi butuci de viță de vie!

Cine face ca el...

Autoturismul lui Florea Păun din Craiova a fost găsit abandonat pe undeva prin județul Olt. În nici un caz de către posesorul acestuia. Alții erau făptașii: Voicu Diaconu din Caracal și Doru Mitrică din Corabia. Întrebarea e: cum au ajuns aceștia cu autoturismul lui Păun la mare depărtare de Craiova? Răspunsul la întrebare se constituie și într-un claxon de avertizare pentru cei tentați să mai facă ce-a făcut Păun. Adică pe taximetristul de ocazie. După ce s-a tocmit în gara de la Craiova cu cei doi asupra prețului călătoriei, a pornit să-i ducă pînă la Corabia. Pe drum, cei doi l-au lovit pe omul de la volan, l-au dat jos și au pornit ei, singurei, cu autoturismul mai departe. Firește, făptașii au fost prinși și vor da seama pentru faptele lor, dar și Păun s-a ales cu o învățătură pentru toată viața. Să sperăm că nu numai el.

„Nașul" „nașului"

În cursa de persoane 5449 Buzău — Nehoiașu mai mulți inși au fost surprinși fără bilet de călătorie, astfel că un control inopinat i-a amendat. Unul a declarat că se urcase în tren după o înțelegere cu „nașul", respectiv conductorul. Apoi, cînd controlorii i-au cerut biletul și unuia dintre ultimii contravenienți, conductorul Vasile Răileanu a făcut fețe-fețe. „Știți, este nașul meu din Constanța și..."

Și a simțit cum îi fuge trenul de sub picioare, cînd controlorii au întocmit două procese-verbale de contravenție: unul pentru nașul din Constanța și altul pentru „nașul" din Buzău.

Pe scurt

...Întrebată „cît e ceasul?", Angela Călin din Oradea i-a spus curiosului... prețul unuia din cele 52 de ceasuri de proveniență dubioasă pe care le avea asupra ei și le oferea de vînzare. Aflînd că respectivul curios e un om al legii, i-a stat... ceasul!

...Fiind supărat foc că nu-i mai merge mașina personală, G. D. din Sibiu s-a dat jos de la volan, a stropit-o cu benzină și i-a dat foc. Noroc că au intervenit trecătorii și au mai salvat ce se mai putea salva.

...Negăsind altceva mai bun la îndemînă, Mihai Moldova și M. Alexandru, de la Trustul de construcții industriale Timișoara, au furat trei baloți de... sîrmă ghimpată. S-au înțepat rău de tot!

...Surprinși la un joc de noroc pe bani, tocmai cînd C. Zolaru și G. Negoescu din Vaslui își doreau, fiecare în parte, să le pice „șase-șase", le-a picat... ghinionul. S-au ales însă tot cu cîte șase: șase luni primul, șase luni al doilea.

Rubrică realizată de **Petre POPA** cu sprijinul corespondenților „Scînteii"

Manualele — la ora bilanțului și a difuzării în școli

A intrat în tradiția învățămîntului nostru ca pregătirile pentru inaugurarea unui nou an școlar să fie apreciate și după calitatea și operativitatea cu care noile manuale ajung pe pupitrul tuturor elevilor. În felul acesta, producția anuală de carte școlară dobîndește, pe lîngă semnificația unui înalt act de cultură, și valoarea unui criteriu de referință în procesul de perfecționare continuă a învățămîntului românesc, de creștere a importanței lui sociale, de accentuare a caracterului său formativ, patriotic, așa cum secretarul general al partidului, tovarășul Nicolae Ceaușescu, sublinia la Plenara lărgită a C.C. al P.C.R. din 1—2 iunie a.c., la cel de-al II-lea Congres al educației politice și culturii socialiste. În perspectiva exigențelor calității formulate cu aceste prilejuri și sub egida cărora se desfășoară pregătirile pentru inaugurarea noului an școlar, am adresat tovarășei **Rada MOCANU,** *adjunct al ministrului educației și învățămîntului, cîteva întrebări referitoare la principalele atribute ale noilor manuale, la rolul acestora în îmbunătățirea neîntreruptă a procesului de învățămînt.*

— De la început, țin să precizez — ne-a declarat interlocutoarea — că întreaga producție de carte școlară pentru anul de învățămînt 1982—1983 este realizată. Cele 519 titluri de manuale școlare ale **Editurii didactice și pedagogice**, prevăzute să apară într-un tiraj total de peste 23 milioane exemplare, la ora actuală sînt tipărite integral. La acestea se adaugă 680 titluri, cu un tiraj de circa 20 milioane exemplare, de manuale școlare tipărite în anii anteriori, valabile pentru mai mulți ani, editate în tiraje mai mici pentru elevii de la unele licee tehnice (aviație, silvice), liceele pedagogice, filologie-istorie, sanitare, pentru cei ce studiază în limbile naționalităților conlocuitoare etc. De asemenea, în aceste zile s-au tipărit ultimele din cele circa 30 titluri de manuale de specialitate pregătite de **editura „Ceres"**, îndeosebi pentru elevii din învățămîntul agroindustrial și silvic. Elevii naționalităților conlocuitoare beneficiază de toate titlurile în limba română, plus 164 titluri de manuale redactate exclusiv în limbile acestor naționalități. În prezent, eforturile sînt concentrate pentru a îndeplini întocmai indicațiile tovarășului Nicolae Ceaușescu, care ne-a cerut ca **prima zi a anului de învățămînt să găsească întregul set de cărți școlare pe pupitrul fiecărui elev din patria noastră.**

— Ce îmbunătățiri au fost aduse noilor manuale școlare?

— Din totalul titlurilor amintite, un număr de 180 sînt manuale noi sau substanțial îmbunătățite, astfel încît ele reflectă stadiul la zi al cercetărilor științifice, al dezvoltării social-economice din patria noastră, precum și cele mai noi aprecieri cuprinse în documentele partidului, în cuvîntările tovarășului Nicolae Ceaușescu. Dintre manualele noi amintesc **Fizica** pentru clasa a VIII-a și cea pentru clasa a XII-a, prin care se încheie ciclurile de elaborare a manualelor pentru clasele gimnaziale și liceale după o nouă concepție, modernă, de predare a acestei discipline. Cu toate că pentru matematică acțiunea de modernizare a manualelor s-a încheiat anul trecut, totuși, pentru a asigura o accesibilitate sporită, a fost realizat un nou manual de **Geometrie și trigonometrie** pentru clasa a X-a, în conformitate cu programa îmbunătățită. Din totalul celor 216 titluri ce aparțin disciplinelor de specialitate, 57 manuale sînt noi. De asemenea, sînt manuale noi cele de limbi moderne pentru anul al II-lea de studiu.

— Practic, în fiecare trimestru, lună sau chiar săptămînă, cadre didactice, părinți, specialiști de diferite profile formulează numeroase propuneri, observații, sugestii, critici cu privire la ținuta cărților de școală. În ce raport apreciați că se află îmbunătățirile aduse în acest an manualelor cu exigențele astfel formulate, dintre care unele știm că au constituit obiectul unor analize efectuate sub autoritatea ministerului?

— Pentru a ridica nivelul calitativ al manualelor s-a ținut seama de sugestiile ce ne-au fost făcute de organizațiile de copii și de tineret, s-au studiat cu toată atenția numeroasele propuneri formulate de specialiști, cadre didactice, părinți, intervențiile critice apărute în presa noastră, acordîndu-se îndeosebi atenție aspectelor de ordin științific, didactic, celor referitoare la accesibilitate. Un asemenea proces se va desfășura și în continuare, punîndu-se accent îndeosebi pe **valoarea formativă a manualelor,** ca instrumente indispensabile pentru educarea patriotică, revoluționară a tinerelor generații. Desigur, problema ca atare include îndeosebi disciplinele fundamentale. Încă din acest an au fost aduse îmbunătățiri substanțiale manualelor de **Limba și literatura română** pentru clasa a XI-a, **Limba română,** clasa a VIII-a, pentru școlile și secțiile în limbile de predare ale naționalităților conlocuitoare, **Istoria** pentru clasa a VII-a, **Istoria contemporană a României** predată în clasa a X-a, **Cunoștințe social-politice** pentru clasa a X-a, **Economia politică** pentru clasa a XI-a ș.a.

Noul an de învățămînt — sub semnul exigențelor calității

Dar, în egală măsură, obiectivele realizării unui salt de calitate în educarea tinerilor se situează, practic, în perimetrul tuturor disciplinelor de studiu, al întregii activități școlare. Așadar, toate manualele trebuie să-și propună sistematizarea din ce în ce mai bună a lecțiilor, claritate de gîndire, frumusețe stilistică și elocvență a imaginilor. Să urmărească înfățișarea veridică, dar și emoțională a faptelor, astfel încît elevii să învețe cu folos și cu plăcere, să dobîndească, odată cu noile cunoștințe, deprinderi și convingeri statornice, de înaltă valoare umană, interesul pentru nou și pentru generalizarea acestuia în viața socială. Acestor scopuri li se subordonează incluziv ținuta grafică a manualelor, efortul de esențializare și simplificare a schemelor și desenelor folosite. În acest an, bunăoară, folosirea textelor cu mai multe culori a ajuns pînă la **Geometria și trigonometria** de clasa a X-a, iar cele mai multe dintre manualele noi sau revizuite au acum în componența lor un număr sporit de exerciții și aplicații practice, menite implicit să reliefeze finalitatea socială a procesului de predare și de învățare din școală.

— În scopul pe care-l amintiți și, totodată, în concordanță cu spiritul democratic al învățămîntului nostru, „Scînteia" a subliniat cu aproape trei ani în urmă necesitatea tipăririi culegerilor de exerciții și probleme aplicative, îndeosebi ca părți de sine stătătoare în manuale, astfel încît fiecare elev să găsească în cartea lui de școală instrumentul necesar inclusiv unui studiu individual metodic, temeinic.

— Este o idee care nu a încetat să fie aplicată în acțiunea de perfecționare a predării disciplinelor fundamentale în școlile de toate gradele. Și în acest an, cadrele didactice de specialitate vor utiliza, pentru pregătirea elevilor în mod independent, exerciții și probleme cuprinse în manuale sau care să răspundă direct problematicii manualelor, elementelor de dificultate progresivă, în raport de stadiul specific de pregătire al fiecărei clase și chiar al fiecărui elev. Așa se și explică măsura adoptată de conducerea ministerului ca la toate concursurile școlare exercițiile și problemele formulate să fie din manualele școlare. Totodată, comitetele cetățenești de părinți vor fi îndrumate de conducerile școlilor și de diriginți astfel încît să preîntîmpine proliferarea formelor extrașcolare de meditație și să favorizeze concentrarea pregătirii elevilor pe instrumentele fundamentale de studiu, respectiv pe programele și manualele școlare.

— Se pare însă că perfecționarea pregătirii unor cadre didactice nu întotdeauna ține pasul cu modernizarea manualelor, îndeosebi a celor de matematică, fizică, din care cauză apar stimulii formelor extrașcolare de meditație. Ce măsuri vor fi aplicate în noul an pentru ca activitatea școlară să înregistreze în toate cazurile saltul de calitate atît de necesar?

— Au existat pe parcursul anilor unele lacune în pregătirea universitară a viitorilor profesori. Cursurilor de metodică sau practicii pedagogice nu întotdeauna li s-a acordat importanța cuvenită. Accentuarea integrării învățămîntului superior cu cercetarea și producția a diminuat însă mult consecințele negative amintite și astăzi putem spune că ele sînt de domeniul trecutului. În plus, cadrele didactice beneficiază de unele materiale auxiliare. În acest an, bunăoară, a fost tipărită **Metodica predării textelor literare în liceu.** În anii precedenți au apărut **Îndrumătoare pentru predarea matematicii,** într-o concepție modernă, la clasele I—IV. Sînt în curs de apariție metodici de predare pentru cele mai multe dintre disciplinele claselor V—VII și IX—XI. O atenție deosebită se acordă elaborării unor metodici pentru disciplinele de specialitate. Totodată, acțiunile de perfecționare continuă a cadrelor didactice (prin sistemul reciclării, al obținerii gradelor didactice, al instruirilor organizate de societățile științifice ale cadrelor didactice etc.) se desfășoară necontenit și în strînsă legătură cu principiile care stau la baza modernizării programelor și manualelor școlare. Analizele activității școlare, îndeosebi cu prilejul consfătuirilor cadrelor didactice, organizate în zilele premergătoare deschiderii fiecărui an școlar, scot deopotrivă în evidență atît lipsurile existente, cît și posibilitățile de eliminare a acestora, în vederea desfășurării unui învățămînt unitar, omogen, întemeiat pe aceleași criterii de exigență.

— Cunoscut fiind faptul că elaborarea unui bun manual are nevoie de cel puțin un an, ce ne puteți spune despre pregătirile efectuate pentru viitoarea producție de carte școlară?

— Planul editorial pentru anul 1983/1984 a fost definitivat și aprobat, iar în prezent se desfășoară o amplă activitate cu autorii care vor elabora manuale noi sau revizuite, acordîndu-se toată atenția problemelor calitative ale viitoarelor cărți școlare. Să adăugăm și faptul că sînt de pe acum pregătite, ca producție anticipată pentru anul școlar 1983/1984, un număr de titluri superior celui din perioada corespunzătoare a anului trecut. Folosesc acest prilej ca, în numele Ministerului Educației și Învățămîntului, să mulțumesc Consiliului Culturii și Educației Socialiste, harnicilor tipografi pentru contribuția lor la apariția din timp și în condiții grafice superioare a manualelor școlare prevăzute să fie editate în acest an.

Convorbire realizată de **Mihai IORDĂNESCU**

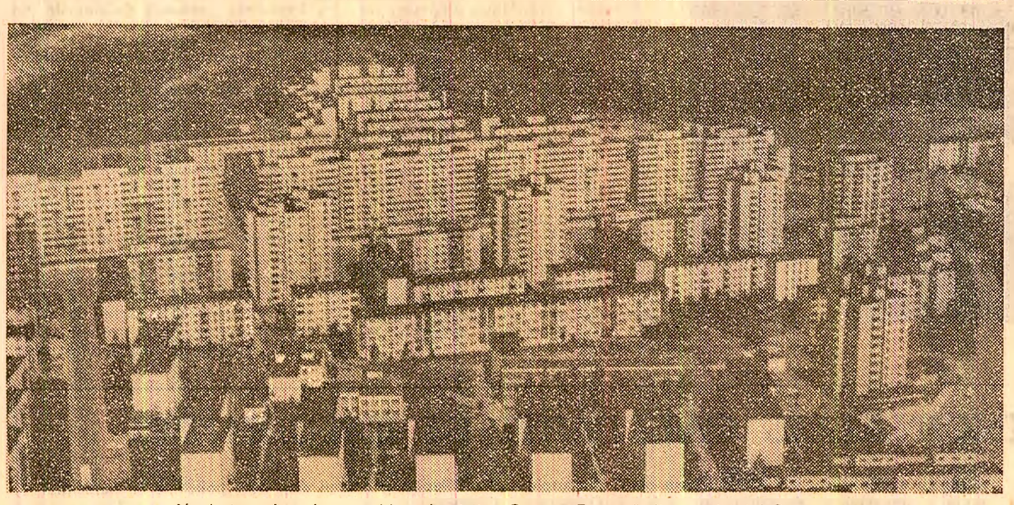

Noul și modernul ansamblu urbanistic „George Enescu" din municipiul Suceava

Foto: **Dumitru Vințilă**

Simbol nepieritor al setei de dreptate și libertate a poporului român

Cu o sută zece ani în urmă, inima Iancului a încetat să mai bată: oștenită, se oprise inima în care nu fusese loc pentru altceva decît pentru durerile și vrerile neamului său, inima în care nu încăpuse decît un „unic dor", acela de a vedea națiunea sa fericită.

„Dorul" se instăpînise de timpuriu în cugetul și inima sa. Căci în cetatea de piatră a Apusenilor, unde Iancu văzuse lumina zilei, ca dealtfel în întreaga Transilvanie, nedrepte erau rînduielile vremii. Robote și dijme, prestații și biruri alcătuiau cortegiul fără sfîrșit de „munci ale faraonilor" ce împovărau și încovoiau umerii și spinarea sutelor de mii de țărani iobagi, dintre care cei mai mulți erau români. Poporul român, cel mai vechi și cel mai numeros între neamurile Transilvaniei, era, în virtutea unor legiuiri încremenite de secole, despuiat nu numai de roadele muncii sale, ci și de orice fel de drepturi politice, nefiind recunoscut între națiunile egal îndreptățite ale Transilvaniei. De aceea, nimic mai firesc ca spiritul de care era pătrunsă și însuflețită Europa atunci „cu un impuls mai elastic" să străbată la sufletul lui Iancu, iar libertatea, egalitatea, frățietatea să devină deviza sa și a tuturor românilor, „tezaurul și cel mai sfînt obiect".

Ivit atunci cînd se simțea o adîncă nevoie de inimi fierbinți și minți clarvăzătoare, de caractere integre și energii clocotitoare, **Iancu a fost omul extraordinar al unor vremuri extraordinare.** Datorită lui și generației de revoluționari din care făcea parte, cele aproape douăzeci de luni ale revoluției pașoptiste românești din Transilvania, așa cum remarca George Barițiu, au însemnat, pentru viața românilor ardeleni, pentru viitorul lor, mai mult decît zecile de ani care se scurseseră de la răscoala lui Horea. Căci în acele puține luni poporul a cunoscut și a îmbrățișat în inima lui fierbinte adevăruri esențiale; a văzut că în el se află și număr, și putere; a priceput că adevărații lui conducători sînt cei ridicați din sînul său, cei ce știu și-i doare durerea și amarul său; a înțeles că n-are a așteptă răsplătiri și mărinimie din partea nimănui, că o soartă mai bună se poate dobîndi numai prin lupta și jertfa proprie.

Iancu în revoluție străbate satele, vorbește mulțimilor, scurt, limpede, însuflețit, chemînd poporul să-și cunoască marea sa putere, îndemnîndu-l să se înarmeze („să vă faceți lănci și să vă îndreptați coasele!"). Nu cu cuget dușman împotriva neamurilor conlocuitoare, ci pentru a se putea garanta îndeplinirea celor hotărîte la Blaj. Căci n-a socotit vreodată ca dușmani decît pe conservatorii și aristocrații transilvani, aceia care *„și acum pe aripile superbiei zboară, după o supremație absurdă"*, aceia care cu *„sbiciul teroristic"* în mînă se sforțau în plin veac al naționalităților să reînvie întunecatele timpuri ale evului mediu. A dorit cu întreaga sa ființă colaborarea cu revoluția maghiară, pe temeiul recunoașterii naționalității politice și egalei îndreptățiri. *„Brațele noastre din 15 mai al anului trecut pînă la ora cea fatală, deschise au stat, ni-am oferit fraților maghiari de cei mai sinceri amici pentru toate adversitățile timpurilor viitoare, numai să ne garanteze naționalitatea, pe temeiul dreptului egal"* — scria el deputatului român I. Gozman la 15/27 iunie 1849. La temelia acestei atitudini stătea adînca lui credință că *„firea ne-a așezat în una patrie ca împreună să asudăm cultivînd-o și împreună să gustăm dulceața fructelor ei". „Luați alte mijloace de a trata cu noi* — se adresa el revoluționarilor maghiari — *convingeți-vă deplin că între noi și voi armele niciodată nu pot hotărî".*

De numele lui Iancu se leagă epopeea apărării Munților Apuseni, unde vreme de mai multe luni s-a organizat o adevărată „țară românească", emoționant evocată mai tîrziu de Bălcescu. Mii de oșteni-țărani, foștii iobagi și mineri, au alcătuit brava oaste populară, ce s-a dovedit de nebiruit oriunde a dat piept cu dușmanul: la Cricău, Abrud și Roșia, la Mărișel, Hălmagiu sau Fîntînele. Aici, în cetatea de piatră a Apusenilor, vechea administrație feudală a fost înlocuită cu alta nouă, rod al *„alegerii poporului"* și pusă cu trup și suflet, potrivit concepției lui Iancu, în slujba poporului. Noii aleși aveau datoria să vegheze ca *„dreptatea să nu se cotropească și drepții în drepturile sale să nu se întulbure"*, să aibă mereu ca țintă în lucrarea lor *„obștească bună stare, în care se razimă fericirea tuturor"* și care *„numai prin rîndul bun se poate susține". „Eu* — avea să scrie el într-o proclamație ce amintește de cuvintele lui Tudor, semn al continuității de idealuri între cele două revoluții — *care împreună cu voi pentru dreptate, adică pentru fericirea de obște m-am luptat și mă lupt, nu vreau ca aceea să se tulbure. fără vreau ca rîndul bun d acum înainte mai tare să se t și aceea gîndesc că cei mulți dintre voi asemenea mine voiți".*

Înspre Iancu se îndreptau numai feciorii ținuturilor t silvane, ci și revoluționarii celelalte țări române, oastea Iancu, „țara românească" d Apuseni devenind mindria speranța tuturor românilor. „*l acea vreme* — își amintea Bălcescu de întîlnirile sale cu os tenii-țărani din munți — *cîn inima îmi era zdrobită, căci în toate părțile vedeam naționalitatea română călcată și strivită de dușmanii străini fusei fericit a găsi acolo, pe acele piscuri uriașe, pe deasupra norilor, o naționalitate și viață românească, înfocată și puternică".*

Ceea ce se întîmplă în perioada imediat următoare înfrîngerii revoluției stă mărturie aceleiași consecvențe a atitudinii lui Iancu. O altfel de luptă, nu mai puțin grea, trebuie dată acum pentru recunoașterea drepturilor cereri naționale ale românilor. Dar în loc de drepturi naționale românilor le sînt oferite... decorații. Iancu le refuză demn, cerînd ca *„mai întîi să se decoreze națiunea cu împlinirea promisiunilor".* Iancu înțelege cît adevăr cuprind spusele Bălcescului că împărații și domnii nu dau nimic, căci nici nu vor și nici nu pot, fără numai aceea ce le smulg popoarele prin luptă.

Dezamăgit și zdruncinat, cu sufletul strîns în menghina îndoielilor, Iancu s-a retras tot mai mult în sine, colindînd munții și văile pe care singeraseră vitejii săi tribuni și lăncieri, avînd drept unic tovarăș fluierul său, pe care, cu „o jale adîncă amestecată cu pietate", cu fețele impietrite l-au ascultat moții vreme de douăzeci de ani. *„Iancu șede acasă, sărac ca noi și mai batjocorit decît vericare dintre noi"* — îi spunea în 1855 un moț lui Papiu Ilarian. Iar altul declara că *„Iancu șede acasă; socot că iară va învăța el minte amuși pre toți. Și atunci va fi mai bine".*

Semn limpede că încă de pe atunci Iancu intrase în legendă. Și dacă la 10 septembrie 1872 românii au rămas sărăci de dinsul, le-a rămas numele său ca un drapel și un program de luptă. Iar faptul că la Țebea, unde doarme Iancu, alături de gorunul secular al lui Horea, se înalță un alt stejar tînăr și viguros, plantat de tovarășul Nicolae Ceaușescu, în prima sa vizită de lucru în **Țara moților,** stă peste vreme mărturie că idealurile în care a crezut adînc Avram Iancu — încrederea în poporul său, în dreptul la unitate și independență al țării sale, respectul față de celelalte nații, voința de a lumina viața poporului la lumina dreptății și egalității — trăiesc și vor trăi cît neamul românesc. Totdeauna.

Silviu ACHIM

110 ani de la moartea lui Avram Iancu

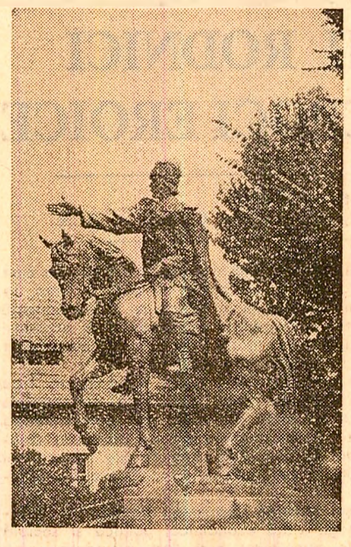

Iancu la Țebea

La Țebea, cînd se sting frunzare
De focul brumei timpurii,
Se scoală Iancu în sfială
Și-aprinde peste munți făclii

Și cercetează piatra arsă
Și lemnul de ciubere bun;
Le spune moților că-i bine
Și iar se culcă sub gorun...

De-un veac și un deceniu el,
Martirul dorului de țară,
Zidește în adînc un cer
Pe care viața noastră-l ară —

Românii liberi și stăpîni
Din piscuri pînă-n rădăcini!

Alexandru BRAD

tv

PROGRAMUL 1

15,00 Telex
15,05 La orizont — un nou an școlar. Raid-anchetă
15,30 La volan — emisiune pentru conducătorii auto
15,45 Emisiune în limba germană. Din cuprins: În spiritul măsurilor stabilite la Consfătuirea de lucru de la C.C. al P.C.R. Muncă însuflețită pentru dezvoltarea și modernizarea agriculturii. Reportaj; Toamnă bucureșteană; Pregătiri pentru deschiderea anului școlar; Program pentru pionieri și șoimi ai patriei; Tineri interpreți în studio; Tradiții ale frăției; În sunet de fanfară
17,40 Tragerea Loto
17,50 1001 de seri
18,00 Închiderea programului
20,00 Telejurnal
20,25 Pentru curtea și grădina dv.
20,35 Călătorie prin țara mea. Oameni pe valea Doftanei
21,00 Film artistic: „El Greco". Premieră TV
22,20 Telejurnal
22,30 Închiderea programului

PROGRAMUL 2

15,00 Varietăți... varietăți
16,00 Cincinal 81—85. Resurse, priorități, direcții de acțiune
16,20 Mari artiști ai scenei lirice. Soprana Maria Slătinaru-Nistor
16,55 Telerecital Draga Olteanu-Matei
17,50 1001 de seri
18,00 Închiderea programului
20,00 Telejurnal
20,25 Concertul simfonic al Filarmonicii „G. Enescu"
21,45 Generația deceniului IX. O deviză de fiecare zi — calitatea. Reportaj-anchetă
22,00 Selecțiuni din spectacolul de muzică ușoară în primă audiție „Zbor de porumbei" — Mamaia, 1982
22,20 Telejurnal
22,30 Închiderea programului

Duminică 12 septembrie

Tragere Loto 2

Administrația de Stat Loto Pronosport organizează duminică 12 septembrie 1982 prima tragere Loto 2 din această lună — prilej de noi și mari succese, respectiv cîștiguri în autoturisme „Dacia 1 300" și importante sume de bani, care, după cum se știe, răsplătesc cu regularitate perseverența și inspirația unui număr tot mai mare de participanți la acest sistem de joc atractiv și avantajos. Se reamintește că un bilet costă 10 lei și poate fi completat fie cu o variantă achitată sută la sută, fie cu patru variante achitate în cotă de 25 la sută.

CUM SÎNT SOLUȚIONATE SCRISORILE OAMENILOR MUNCII?

Pentru folosirea rațională a mijloacelor de transport

O scrisoare semnată de mai mulți conducători auto de la Unitatea de mecanizare, transporturi și construcții forestiere Pioiești, în legătură cu normarea muncii și retribuirea lor, a fost soluționată la fața locului de specialiști din cadrul **Centralei de exploatare a lemnului București.**

În răspunsul acesteia se arată că, în vederea folosirii raționale a mijloacelor auto și realizării producției fizice, au fost elaborate norme de muncă pentru toate tipurile de autovehicule cu platformă basculabilă folosite la transportul produselor de carieră și balastieră. Aceste norme se aplică, deci, și în cazul conducătorilor auto semnatari ai scrisorii, care transportă piatră-gips din cariera Cerașu la secția Teișani a Combinatului de lianți și azbociment Fieni. Elaborarea unor astfel de norme pe unități fizice a fost impusă de nevoile producției pentru a se putea asigura îndeplinirea sarcinilor de transport în condițiile reducerii parcului de autovehicule, a consumului de carburanți și lubrifianți. Dealtfel, se precizează în răspuns, dată fiind eficiența acestui normativ, prevederile sale vor fi introduse și în unitățile Ministerului Transporturilor și Telecomunicațiilor.

Cu prilejul soluționării scrisorii s-au constatat însă și unele deficiențe de natură organizatorică în aplicarea acestor norme. S-au luat măsuri pentru aplicarea și respectarea lor corespunzătoare, astfel încît conducerile de la U.M.T.C.F. — Ploiești și C.L.A. Fieni să asigure confirmarea corectă a cantităților transportate și a capacității de încărcare a cupelor excavatoarelor.

Intransigență față de abateri

Din comuna Pîrțești de Jos, județul Suceava, au fost adresate atît „Scînteii", cît și altor foruri centrale și de la nivelul județului, mai multe sesizări în legătură cu unele neajunsuri, abateri și ilegalități din activitatea unor cadre din această localitate.

Din răspunsul primit la redacție din partea **Comitetului executiv al Consiliului popular al județului Suceava** rezultă că sesizările au fost verificate la fața locului de către un colectiv de activiști de partid și de stat, care a stabilit că în cea mai mare parte faptele se confirmă. Între altele, a reieșit că în cooperativa agricolă de producție din comuna pămîntul n-a fost folosit rațional; nu s-au respectat prevederile statutare la atribuirea loturilor în folosință; primarul a utilizat ilegal oameni din secția de prestări-servicii la construirea casei proprietate personală; secretarul biroului executiv al consiliului popular comunal consumă în mod excesiv băuturi alcoolice, neglijîndu-și îndatoririle etc.

În urma constatărilor făcute s-a dispus înlocuirea din funcția de secretar al comitetului comunal de partid și primar al comunei a lui Vasile Paraschi, destituirea din funcția de secretar al biroului executiv al consiliului popular comunal a lui Ion Strugaru, mutarea disciplinară a șefului postului de miliție, destituirea președintelui cooperativei agricole și sancționarea altor cadre din această unitate, precum și din cooperativa de producție, achiziții și desfacere a mărfurilor. S-au adoptat și alte măsuri pentru întărirea muncii politico-educative, pentru mai buna selecționare a cadrelor.

Grijă sporită față de locuitorii satelor

Analizînd o scrisoare a unor locuitori din comuna Alexandru Vlahuță, în legătură cu mai buna gospodărire a acesteia, **Consiliul popular al județului Vaslui** a constatat că, într-adevăr, organele locale de la nivelul localității nu au manifestat suficientă preocupare pentru rezolvarea unor probleme economico-sociale în satele care o compun. Existau unele neajunsuri în ce privește întreținerea drumurilor, repartizarea fondului de marfă, asigurarea asistenței medicale, organizarea unor acțiuni cultural-educative etc.

Cu prilejul rezolvării sesizării, consiliul popular județean a luat măsurile ce se impuneau pentru repararea drumului comunal, refacerea podurilor, amenajarea albiei rîului Minzățel, modernizarea morii din satul Ibănești, precum și pentru asigurarea asistenței medicale corespunzătoare. Totodată, s-a stabilit ca celelalte probleme, cum sînt: dezvoltarea economică a C.A.P. Ibănești, alimentarea cu apă a satelor comunei, construirea unei brutării, extinderea cu încă două clase a școlii generale din localitate, să stea în atenția organelor de specialitate ale județului și să fie rezolvate în perioada imediat următoare.

Spicuiri din răspunsuri

● **Întreprinderea de gospodărie comunală și locativă Iași:** Sesizarea locatarilor din imobilul de pe Aleea Rozelor nr. 14, din municipiu este întemeiată. S-au luat măsuri ca lucrările de primă urgență, respectiv izolația terasei, să fie executate în acest trimestru. Celelalte remedieri vor fi programate în cursul anului viitor.

● **Uniunea județeană a cooperativelor agricole de producție Giurgiu:** Măsura adoptată de conducerea C.A.P. Cartojani în cazul semnalat de Nicolae Marcu, prin care s-a dispus să nu i se acorde acestuia lot în folosință, este justă. Potrivit prevederilor statutului, membrii cooperatori care lucrează în alte unități agricole pot primi lot în folosință numai dacă pentru încadrare au avut acordul adunării generale a cooperativei din care fac parte. Pentru încadrarea la Întreprinderea de sere Berceni, cel în cauză nu a solicitat și nu a primit o asemenea aprobare.

● **Biroul executiv al Consiliului popular al comunei Merișani, județul Argeș:** Pentru mai buna aprovizionare cu apă a satului Malu Vinăt se va monta o conductă de alimentare cu apă potabilă de pe platoul din zonă. Lucrarea se va executa cu sprijinul Întreprinderii avicole Merișani și cu contribuția cetățenilor. De asemenea, pentru protejarea pînzei freatice împotriva poluării se vor preveni deversările de ape uzate de la Întreprinderea respectivă și se va asigura evacuarea ritmică a batalurilor în care sînt depozitate dejecțiile, prin transportarea acestora pentru îngrășarea terenurilor agricole.

● **Întreprinderea județeană de îmbunătățire și exploatare a pajiștilor Caraș-Severin:** Locuitorii comunei Băuțari dispun de o suprafață de 3 140 ha pășuni, din care o parte a fost repartizată unor unități agricole socialiste din zona de șes a județului. Întrucît locuitorii din zona Valea Micatei sînt mai departe de pășunea repartizată s-a convenit cu organele silvice locale ca ei să pășuneze animalele în golul de pădure, de circa 5 ha, din apropierea satului.

Gheorghe PÎRVAN

Vizita președintelui Republicii Arabe Egipt, Mohamed Hosni Mubarak

CONTINUAREA CONVORBIRILOR OFICIALE

(Urmare din pag. I)

evidențiind însemnătatea făuririi unei noi ordini economice și politice internaționale, importanța deosebită a întăririi unității, solidarității și colaborării dintre țările în curs de dezvoltare. S-a arătat că fără realizarea noii ordini economice, fără lichidarea subdezvoltării nu se va putea asigura nici stabilitatea economică mondială, nici pacea în lume. Subliniindu-se că pacea și noua ordine internațională reprezintă o unitate și o necesitate obiectivă, a fost reliefată necesitatea intensificării eforturilor pentru realizarea acestor ceințe vitale pentru întreaga omenire.

De comun acord, s-a considerat că soluționarea problemelor complexe ce confruntă lumea de astăzi implică participarea activă, egală a tuturor statelor, fără deosebire de mărime sau de orînduire socială, un rol crescînd revenind țărilor mici și mijlocii, nealiniate, țărilor în curs de dezvoltare, care constituie marea majoritate a omenirii și sînt profund interesate într-o politică democratică, de pace și independență.

Dînd o înaltă apreciere colaborării dintre România și Egipt pe arena mondială, în cadrul Organizației Națiunilor Unite și al altor organisme internaționale, precum și în cadrul mișcării de nealiniere, președinții Nicolae Ceaușescu și Mohamed Hosni Mubarak au reafirmat dorința celor două țări de a întări pe mai departe această conlucrare, în interesul păcii, destinderii, dezarmării, independenței, înțelegerii și cooperării între națiuni.

Convorbirile au decurs într-o atmosferă de caldă prietenie, de stimă și înțelegere reciprocă.

După noua rundă de convorbiri, președinții Nicolae Ceaușescu și Mohamed Hosni Mubarak au făcut, împreună cu tovarășa Elena Ceaușescu și doamna Suzanne Mubarak, o plimbare cu vaporașul pe lacul Snagov.

Tovarășul Nicolae Ceaușescu și tovarășa Elena Ceaușescu au luat apoi dejunul împreună cu președintele Mohamed Hosni Mubarak și doamna Suzanne Mubarak, dejun care s-a desfășurat într-o atmosferă de caldă prietenie.

Depunerea unei coroane de flori

Președintele Republicii Arabe Egipt, Mohamed Hosni Mubarak, a depus, joi dimineață, o coroană de flori la Monumentul eroilor luptei pentru libertatea poporului și a patriei, pentru socialism.

Împreună cu înaltul oaspete au venit să aducă un omagiu celor care au luptat pentru înaltele idealuri de libertate ale poporului român celelalte persoane oficiale care îl însoțesc pe președintele R.A. Egipt în vizita oficială de prietenie în țara noastră.

La solemnitate au luat parte tovarășii Gheorghe Oprea, prim viceprim-ministru al guvernului, Gheorghe Dolgu, adjunct al ministrului afacerilor externe, general-colonel Marin Nicolescu, adjunct al ministrului apărării naționale, Nicolae Ganea, prim-vicepreședinte al Consiliului popular al municipiului București, general-locotenent Constantin Popa, locțiitor al șefului Marelui Stat Major, generali și ofițeri superiori.

Erau prezenți ambasadorul României la Cairo, Ion Iosefide, ambasadorul Egiptului la București, Mohamed Wafik Hosny, și membri ai ambasadei.

La sosirea distinșilor oaspeți, o gardă militară, aliniată pe platoul din fața monumentului, a prezentat onorul.

Au fost intonate imnurile de stat ale Republicii Socialiste România și Republicii Arabe Egipt.

După depunerea coroanei de flori, asistența a păstrat un moment de reculegere. A fost vizitată apoi rotonda monumentului.

Întîlnire de lucru româno-egipteană

Joi dimineața a avut loc o întîlnire de lucru, la care au participat Gheorghe Oprea, prim viceprim-ministru al Guvernului Republicii Socialiste România, Ștefan Andrei, ministrul afacerilor externe, Vasile Pungan, ministru secretar de stat, consilier al președintelui Republicii, Kamal Hassan Ali, viceprim-ministru și ministrul afacerilor externe al Republicii Arabe Egipt, Osama El-Baz, ambasador, prim subsecretar la Ministerul Afacerilor Externe.

Cu acest prilej s-a procedat la o analiză aprofundată a stadiului raporturilor pe multiple planuri dintre cele două țări, precum și unele aspecte ale situației internaționale.

Au fost discutate, de asemenea, o serie de căi și modalități concrete vizînd punerea în aplicare a hotărîrilor convenite între președinții Nicolae Ceaușescu și Mohamed Hosni Mubarak, pentru amplificarea colaborării bilaterale în domenii de interes comun și, îndeosebi, diversificarea schimburilor comerciale, a cooperării economice, industriale și tehnice, pe baze reciproc avantajoase, în conformitate cu potențialul economic, în plină dezvoltare, al României și Egiptului.

Au fost prezenți ambasadorul României la Cairo și ambasadorul Egiptului la București.

(Agerpres)

Excelenței Sale NICOLAE CEAUȘESCU

Președintele Republicii Socialiste România

Îmi este deosebit de agreabil să vă adresez, Excelență, cu ocazia celebrării Zilei naționale a țării dumneavoastră, în numele poporului voltez, al Comitetului Militar de Redresare pentru Progres Național și al meu personal, vii și călduroase felicitări.

Vă rog să-mi permiteți să folosesc acest prilej fericit pentru a vă asigura de întreaga și permanenta disponibilitate a guvernului voltez și a mea personal de a acționa pentru întărirea legăturilor de prietenie și colaborare fructuoasă care unesc cele două popoare ale noastre.

Vă rog să binevoiți a accepta, Excelență, calde și sincere urări de sănătate și fericire personală, succes în îndeplinirea misiunii dumneavoastră, precum și pentru prosperitatea continuă a poporului român.

Primiți asigurările prieteniei și înaltei mele considerații.

Colonel SAYE ZERBO

Președintele Comitetului Militar de Redresare pentru Progres Național, Șeful statului Republica Volta Superioară

Excelenței Sale Domnului NICOLAE CEAUȘESCU

Președintele Republicii Socialiste România

În numele guvernului și poporului Indoneziei și al meu personal, doresc să adresez Excelenței Voastre sincera mea gratitudine pentru amabilul mesaj de felicitare transmis cu ocazia celei de-a 37-a aniversări a independenței Republicii Indonezia.

Vă rog să-mi permiteți ca, la rîndul meu, să vă adresez aceleași bune urări pe care mi le-ați transmis cu ocazia sărbătorii.

SUHARTO

Președintele Republicii Indonezia

TELEGRAMĂ

Primul ministru al Guvernului Republicii Socialiste România, Constantin Dăscălescu, a primit din partea primului ministru al Jamaicăi, Edward P. G. Seaga, o telegramă prin care îi transmite felicitări și cele mai bune urări cu ocazia celei de-a 38-a aniversări a Zilei naționale a României, împreună cu dorința ca relațiile prietenești și cooperarea existentă între cele două țări să se întărească în viitor.

Consfătuiri ale cadrelor didactice din învățămîntul superior care predau științe sociale

În zilele de 8 și 9 septembrie 1982, la București, Cluj-Napoca și Iași s-au desfășurat consfătuiri ale cadrelor didactice din învățămîntul superior care predau științe sociale, consfătuiri organizate de Ministerul Educației și Învățămîntului și Academia „Ștefan Gheorghiu".

Participanții au dezbătut, într-un spirit de înaltă exigență, sarcinile ce le revin în procesul de perfecționare a predării științelor sociale în lumina Expunerii prezentate de tovarășul Nicolae Ceaușescu la Plenara lărgită a C.C. al P.C.R. din 1—2 iunie a.c. De asemenea, au avut loc dezbateri asupra unor teme majore ce stau în atenția cadrelor didactice care-și desfășoară activitatea în acest domeniu, un loc central ocupîndu-l preocuparea pentru îmbunătățirea conținutului programelor de învățămînt, a cursurilor și seminariilor, intensificarea activității de cercetare științifică, realizarea unei integrări depline a cadrelor didactice și studenților în viața socială, economică și politică.

Cu acest prilej s-a făcut o aprofundată analiză a rezultatelor obținute în anul universitar precedent și s-a realizat un util și fructuos schimb de experiență privind perfecționarea metodologiei predării științelor sociale, creșterea eficienței activității desfășurate în educarea patriotică, revoluționară a tuturor studenților.

În cadrul consfătuirilor s-au prezentat principalele sarcini care stau în fața școlii românești, a cadrelor didactice din domeniul științelor sociale, în vederea înfăptuirii în cele mai bune condiții a hotărîrilor Congresului al XII-lea al P.C.R., a indicațiilor de o deosebită valoare cuprinse în Expunerea tovarășului Nicolae Ceaușescu la Plenara C.C. al P.C.R. din 1—2 iunie a.c. și în cuvîntarea la cel de-al II-lea Congres al educației politice și culturii socialiste, privind creșterea aportului învățămîntului superior, în general, al științelor sociale, în special, la îmbunătățirea activității politico-educative și ideologice, pentru formarea unor specialiști cu o înaltă calificare, capabili să-și aducă contribuția la ridicarea României pe noi culmi de progres și civilizație.

În încheierea consfătuirilor, participanții au adoptat telegrame adresate **C.C. al P.C.R., tovarășului Nicolae Ceaușescu,** în care se exprimă sentimentele de profund devotament și dăruire față de politica partidului și statului nostru, stima și recunoștința lor față de activitatea laborioasă desfășurată de secretarul general al partidului, mulțumirile fierbinți pentru grija ce o poartă continuei perfecționări a învățămîntului superior, creșterii rolului și locului științelor sociale în activitatea de instruire și educare a studenților, a tinerelor generații. Cadrele didactice din domeniul științelor sociale, se subliniază în telegrame, s-au angajat să depună toate eforturile pentru înfăptuirea politicii partidului și să asigure o nouă calitate procesului predării științelor sociale, să-și sporească necontenit contribuția la creșterea studenților ca buni specialiști, buni cetățeni, devotați trup și suflet partidului și poporului, cauzei nobile a edificării socialismului și comunismului pe pămîntul României.

(Agerpres)

Cronica zilei

Tovarășul Miu Dobrescu, membru supleant al Comitetului Politic Executiv al C.C. al P.C.R., a primit delegația de activiști ai C.C. al P.M.S. Ungar, condusă de tovarășul Matyas Szürös, membru al C.C. al P.M.S.U., șef de secție, care, la invitația C.C. al P.C.R., a efectuat o vizită de prietenie în țara noastră.

În timpul primirii, care s-a desfășurat într-o atmosferă caldă, prietenească, au fost evocate relațiile de prietenie și colaborare dintre Partidul Comunist Român și Partidul Muncitoresc Socialist Ungar, exprimîndu-se dorința ca bunele relații dintre cele două partide și țări să se dezvolte continuu, în spiritul stimei și respectului reciproc, în interesul poporului român și poporului ungar, al cauzei socialismului, păcii, securității și independenței naționale, al colaborării și cooperării între popoare.

★

Joi a avut loc la București convorbiri între Alexandru Necula, ministrul industriei de mașini-unelte, electrotehnică și electronică, și Milan Kubat, ministrul industriei electrotehnice din Republica Socialistă Cehoslovacă, care face o vizită în țara noastră.

În spiritul înțelegerilor convenite cu prilejul întîlnirilor și convorbirilor la nivel înalt, între tovarășul Nicolae Ceaușescu și tovarășul Gustav Husak, cei doi miniștri au analizat stadiul actual al relațiilor româno-cehoslovace în domenii de interes reciproc și și-au exprimat satisfacția pentru mersul ascendent al colaborării tehnico-științifice dintre cele două țări în sectoarele electrotehnicii și electronicii. S-a subliniat dorința comună de extindere și diversificare a acestor relații, în interesul popoarelor român și cehoslovac, al socialismului și progresului.

★

În aceeași zi, miniștrii Alexandru Necula și Milan Kubat au semnat un protocol, care stabilește noi căi de dezvoltare a colaborării și cooperării româno-cehoslovace în domeniile fabricației și livrărilor reciproce de motoare electrice, aparataj de înaltă tensiune, cabluri electrice, mijloace de automatizare, tehnică de calcul și aparate de măsură și control.

În timpul șederii în țara noastră, oaspetele cehoslovac a făcut vizite în unități de producție și cercetare științifică ale industriei electrotehnică și electronică din București și Timișoara.

★

În perioada 19 august — 9 septembrie a.c., o delegație de activiști ai Partidului Comunist Chinez, condusă de tovarășul Kuo Shushen, secretar adjunct al Comisiei de control al disciplinei de partid a C.C. al Partidului Comunist Chinez, a efectuat, la invitația C.C. al P.C.R., o vizită pentru schimb de experiență în țara noastră.

Oaspeții chinezi au avut convorbiri la C.C. al P.C.R., la comitetele județene Constanța, Brăila, Buzău și Brașov ale P.C.R., au vizitat unele obiective economice și social-culturale din Capitală și județe.

Cu ocazia acestor vizite au fost evocate relațiile de prietenie dintre Partidul Comunist Român și Partidul Comunist Chinez, dintre România și China, exprimîndu-se dorința dezvoltării lor în continuare, spre binele și în interesul popoarelor român și chinez, al cauzei păcii, socialismului și colaborării internaționale.

(Agerpres)

vremea

Timpul probabil pentru intervalul 10 septembrie, ora 21 — 13 septembrie, ora 21. În țară : Vremea va fi ușor instabilă, cu cerul temporar noros. Vor cădea ploi izolate, care vor avea și caracter de averse, mai frecvente în sudul și estul țării. Vîntul va sufla moderat cu intensificări temporare. Temperaturile minime vor fi cuprinse între 8 și 18 grade, izolat mai coborîte în depresiuni, iar cele maxime între 20 și 30 de grade, local mai ridicate. Izolat, condiții de grindină. **În București :** Vremea va fi ușor instabilă, cu cerul temporar noros, favorabil aversei de ploaie. Vîntul va sufla moderat. Temperaturile minime vor oscila între 11 și 13 grade, iar cele maxime între 25 și 28 de grade. **(Margareta Struțu,** meteorolog de serviciu).

RĂSFOIND PRESA STRĂINĂ

„LE MONDE":

O expresie a inechităților social-economice ale lumii contemporane:

Agravarea decalajelor în domeniul sanitar

Organizația Mondială a Sănătății a dat publicității „CEL DE-AL ȘASELEA RAPORT ASUPRA SITUAȚIEI SANITARE MONDIALE", care prezintă un tablou al stării de sănătate a populației globului, punînd în evidență marile decalaje existente și în acest domeniu între țările dezvoltate economicește și cele rămase în urmă. Raportul este prezentat și comentat într-un amplu articol în ziarul „Le Monde", din care reproducem :

A viza în prezent obiectivul **„Sănătatea pentru toți în anul 2 000"** înseamnă a urmări instituirea unei „noi ordini sanitare internaționale", de care omenirea pare încă foarte îndepărtată la ora actuală. Raportul O.M.S. relevă, într-adevăr, disparitățile flagrante care există — și se adîncesc — între țările industrializate și ansamblul „lumii a treia".

În țările dezvoltate, speranța de viață s-a ameliorat mult în cursul ultimului sfert de veac : ea se situează astăzi între 70—78 ani pentru femei și 64—72 ani pentru bărbați, mortalitatea masculină fiind net marcată în grupurile socio-profesionale mai puțin favorizate (care execută munci grele — n.r.) decît în celelalte. Unul din faptele cele mai remarcabile observate în țările industrializate este regresul maladiilor cardio-vasculare, îndeosebi în grupele de vîrstă de 35 de ani și cu precădere în S.U.A. și Japonia, unde s-au dus campanii de lămurire asupra pericolelor tutunului, proastelor obiceiuri alimentare, lipsei de mișcare etc. Totuși, maladiile cardio-vasculare rămîn în aceste țări pe primul loc, constituind cauza a cel puțin 50 la sută din decese. Al doilea loc este ocupat de cancer, domeniu în care o anchetă realizată în 24 țări europene a arătat o creștere semnificativă a mortalității.

Țările „lumii a treia" prezintă un tablou patologic în care maladiile infecțioase și parazitare continuă să fie dominante, în timp ce patologia degenerativă deține o pondere mult mai mică. Așa, de pildă, procentele mortalității infantile continuă să rămînă în țările cele mai sărace din lume de 20 de ori mai ridicate decît în Occident. „E vorba — se subliniază în raportul O.M.S. — **de o situație nu numai evitabilă, dar și de neiertat, care reflectă slaba preocupare manifestată de comunitatea mondială pentru acoperirea enormei prăpăstii ce separă țările dezvoltate de cele nedezvoltate și pe plan sanitar".**

Paludismul, bunăoară, este în plină recrudescență, mai ales în Asia de sud-est și în America Latină. Numărul total al cazurilor, în lume, s-a multiplicat de 2,3 ori în cursul anilor 1973—1977 ; numai în India, el a trecut de la 2 milioane în 1972 la 6 milioane și jumătate în 1976. Această recrudescență este pretutindeni rezultatul unei diminuări a măsurilor preventive, datorate mai ales crizei economice mondiale, creșterii costului energiei, al insecticidelor, al medicamentelor antipaludice. În plus, rezistența unor insecte la insecticide și a unor paraziți la medicamente crește. Astfel, paludismul rămîne **„o problemă majoră a sănătății publice în 70 de țări de pe glob".** Numai această maladie provoacă în Africa tropicală moartea unui milion de copii sub 14 ani.

Bilharziosa (maladie datorată unui parazit al sistemului nervos — n.r.) rămîne endemică în 71 de țări ; 200 milioane de persoane sînt afectate de acest flagel ; 600 de milioane sînt expuse efectelor sale. Boala somnului amenință în permanență 35 milioane de indivizi, dintre care 20 milioane nu sînt supuși nici unei supravegheri. Dacă numărul cazurilor de holeră a cunoscut un regres, cel al țărilor în care această maladie cumplită face ravagii n-a scăzut. Trei milioane și jumătate de cazuri de tuberculoză se declară în fiecare an, provocînd circa 500 000 de decese. În fine, progresele înregistrate în lupta contra leprei (12 milioane de cazuri) rămîn limitate, cu atît mai mult cu cît rezistența bacilului la tratament a crescut. Și lista ar putea continua.

Raportul — scrie mai departe „Le Monde" — insistă asupra tributului pe care țările „lumii a treia" îl plătesc **malnutriției,** de care suferă circa 450 milioane de persoane ; ea rămîne, într-adevăr, cauza de morbiditate cea mai răspîndită printre copiii din lume. Peste 100 milioane dintre cei sub 5 ani suferă de malnutriție proteino-energetică, dintre care peste 10 milioane sub o formă acută, care duce, în genere, la moarte, dacă nu se intervine la timp. La cei care supraviețuiesc, ea provoacă sechele adesea definitive (alterări mintale sau fizice, orbire).

Se pune întrebarea : există posibilități de a se face față problemelor pe care le ridică starea de sănătate din diferite țări ? Țările industrializate consacră acestora cam 5—6 la sută din bugetul lor, dar țările în curs de dezvoltare doar 2—3 la sută din resursele lor și așa modeste. În asemenea condiții, ponderea structurilor grele, spitalicești, medicale, care în Occident este considerată ca excesivă, în țările „lumii a treia" este de-a dreptul insuportabilă. O.M.S. recomandă insistent acestor țări să se doteze cu „sisteme primare de sănătate", axate mai ales pe prevenirea bolilor ; dar asemenea recomandări nu ajung să fie aplicate din lipsă de fonduri și de cadre medicale. Exodul dezordonat al populației rurale la oraș se traduce cel mai adesea în țările „lumii a treia" prin agravarea condițiilor de igienă. Medicii au tendința de a locui în orașe, care ajung să fie saturate, în timp ce localitățile rurale sînt lipsite de asistență medicală. 140 000 de medici își exercită profesiunea în afara țării lor de origine, fiind „racolați" în țări „importatoare", ca S.U.A., Marea Britanie, R.F.G., Australia.

În fine, starea sanitară din țările „lumii a treia" este afectată de situația în domeniul cercetării științifice, care, la ora actuală, este concentrată în proporție de 95 la sută în țările dezvoltate și, ca atare, este axată pe problemele sanitare ale Occidentului.

Dat fiind faptul că în prezent, așa cum se relevă în raport, **„peste 2 miliarde de persoane nu dispun pentru a subzista decît de un venit anual inferior cuantumului de 500 de dolari",** autorul articolului din „Le Monde" scrie că această frontieră, definită de O.N.U. ca fiind a „sărăciei absolute", este, totodată, și frontiera „mizeriei sanitare absolute".

Poate fi depășită această frontieră ? Deși acest lucru nu este specificat în mod expres nici în raportul O.M.S., nici în articolul din „Le Monde", se poate spune că, intrucît situația sanitară a „lumii a treia" este una din consecințele subdezvoltării, aceasta își poate găsi o îmbunătățire radicală numai în cadrul eforturilor pentru lichidarea decalajelor dintre state și edificarea noii ordini economice și politice mondiale. În această privință, o importanță hotărîtoare ar avea reducerea cheltuielilor militare și alocarea fondurilor pentru nevoi sociale, inclusiv pentru prevenirea și vindecarea maladiilor.

● SPORT ● SPORT ● SPORT ● SPORT ● SPORT ● SPORT

EUROPENELE DE ATLETISM

Maricica Puică — medalie de argint la 3 000 m

ATENA 9 (Agerpres). — În cea de-a patra zi a campionatelor europene de atletism de la Atena, una dintre probele urmărite cu mare interes de cei peste 50 000 de spectatori prezenți în tribunele noului stadion olimpic a fost cea de 3 000 m femei, probă în care atleta românCă Maricica Puică s-a comportat la înălțimea așteptărilor, cucerind o prețioasă medalie de argint, a treia medalie pentru culorile sportive românești de la începutul competiției.

Campioană mondială de cros anul acesta, Maricica Puică își înscrie în bogatul său palmares încă un succes de prestigiu — titlul de vicecampioană continentală într-o palpitantă întrecere purtată în compania celor mai valoroase fondiste din lume.

Cursa a fost foarte rapidă, Maricica Puică menținîndu-se în primul pluton. Cu 400 m înainte de sosire, cînd recordmana mondială Svetlana Ulmasova a atacat vertiginos, Maricica Puică a reușit „să-i ia plasa", desprinzîndu-se de celelalte două concurente sovietice și rezistînd în ultima linie dreaptă, cînd Elena Sipatova a făcut o ultimă încercare să cucupe poziția a doua.

Iată clasamentul probei: 1. Svetlana Ulmasova (U.R.S.S.) — 8'30"28/100 ; 2. Maricica Puică (România) — 8'33"33/100 ; 3. Elena Sipatova (U.R.S.S.) — 8'34"06/100 ; 4. Tatiana Kazdniakova (U.R.S.S.) — 8'38"98/100 ; 5. Birgit Friedman (R.F. Germania) — 8'43"56/100 (nou record național) ; 6. Margherita Gargano (Italia) — 8'48"73/100.

Una dintre mările surprize ale campionatelor a fost înregistrată în proba de aruncarea suliței femei, cîștigată de reprezentanta țării-gazdă, Ana Veruli, cu performanța de 70,02 m, în timp ce recordmana mondială, Tiina Lillak (Finlanda), s-a clasat doar pe locul patru — 66,26 m. Satisfacția spectatorilor atenieni a fost cu atît mai mare cu cît medalia de bronz a revenit tot unei compatrioate a lor, Sofia Sakorafa — 67,04 m, campioană în urmă cu trei săptămîni la Balcaniada de la București. Ana Veruli este prima atletă din Grecia care obține o medalie de aur la europenele de atletism.

Un favorit care și-a realizat șansa a fost Udo Beyer (R.D. Germană), învingător în proba masculină de aruncarea greutății cu 21,50 m.

În finala probei masculine de 200 m, primul a trecut linia de sosire Olaf Prenzler (R.D. Germană), cronometrat în 20"46/100.

Sprinterul vest-german Hartmut Weber și-a adjudecat victoria în cursa de 400 m plat, cu timpul de 44"72/100, urmat de Andreas Knebel (R.D. Germană) — 45"29/100 și Viktor Markin (U.R.S.S.) — 45"30/100.

În proba feminină de 200 m titlul continental a revenit lui Baerbel Woeckel (R.D. Germană) — 22"04/100, pe locurile următoare clasîndu-se Kathryn Smallwood (Anglia) — 22"13/100 și Sabine Riegar (R.D. Germană) — 22"51/100.

Proba de 100 m garduri a fost cîștigată de atleta poloneză Luczyna Langer — 12"45/100, urmată de Iordanka Donkova (Bulgaria) și Kerstin Knabe (R.D. Germană) — ambele în 12"54/100.

După o întrecere de aproape cinci ore, în proba de săritură cu prăjina trei concurenți au obținut același rezultat, ordinea fiind decisă de prioritatea încercărilor : 1. Aleksandr Krupski (U.R.S.S.) ; 2. Vladimir Poliakov (U.R.S.S.) ; 3. Atanas Tarev (Bulgaria), cu 5,60 m.

La lungime bărbați, medalia de aur a fost cîștigată de Lutz Dombrowski (R.D. Germană) — 8,41 m.

Sportivul român Ion Oltean s-a calificat pentru semifinalele probei de 110 m garduri, realizînd în serii timpul de 13"82/100.

Dintre finalele programate astăzi se remarcă cele din probele de triplusalt, 3 000 m obstacole și aruncarea ciocanului.

În cîteva rînduri

● A început tradiționala competiție ciclistă internațională : „Tour de l'Avenir". Etapa prolog, desfășurată la Divonne-les-bains, pe distanța de 4,200 km contracronometru individual, a fost cîștigată de Uwe Raab (R.D. Germană), cu timpul de 5'29"44/100. Au urmat în clasament colegii săi Olaf Ludwig — 5'30"03/100 și Bernd Drogan — 5'34"08/100.

● În meci tur al finalei competiției internaționale de hochei pe gheață pentru „Trofeul Rude Pravo" disputat la Bratislava, echipa U.R.S.S. a învins cu 7—4 (2—1, 3—3, 2—0) selecționata Cehoslovaciei. Returul acestei partide va avea loc astăzi la Praga.

● La Niedercorn (Luxemburg), într-un meci tur contînd pentru „Cupa U.E.F.A." la fotbal, echipa locală Progres Niedercorn a învins cu 1—0 (0—0) formația elvețiană Servette Geneva. Unicul punct a fost marcat de Briegger.

● La „Flushing Meadow" din New York au continuat campionatele internaționale de tenis ale S.U.A. În sferturile de finală ale probei de simplu masculin, cehoslovacul Ivan Lendl l-a eliminat cu 6—4, 6—3, 6—1 pe australianul Kim Warwick și-l va întîlni în semifinale pe americanul John McEnroe, învingător cu 4—6, 7—6, 6—3, 4—6, 6—1 în fața compatriotului său Gene Mayer.

cinema

■ **Așteptînd un tren :** VICTORIA (16 28 79) — 9,30; 11,30; 13,30; 16; 18; 20, EXCELSIOR (65 49 45) — 9; 11,15; 13,30; 15,45; 18; 20,15, MELODIA (12 06 88) — 9; 11,15; 13,30; 15,45; 18; 20,15.

■ **Osinda :** CENTRAL (14 12 24) — 9; 11,15; 13,30; 15,45; 18; 20,15.

■ **Maria Mirabela** — 9,15; 11,15; 13,15; 15,15, **Comedie fantastică** — 17,15; 19,15 : DOINA (16 35 38).

■ **Nea Mărin miliardar :** BUZEȘTI (50 43 58) — 9; 11; 13; 15; 17; 19, la grădină — 20,30.

■ **Păcală :** FERENTARI (60 49 85) — 15,30; 18,30.

■ **Întîlnirea :** AURORA (35 04 60) — 9; 11,15; 13,30; 15,45; 18; 20, TOMIS (21 49 46) — 9; 11,15; 13,30; 15,45; 18; 20, la grădină — 20,45.

■ **Răzbunarea :** SCALA (11 03 72) — 9,15; 11,45; 14,15; 17; 19,30, SALA MICĂ A PALATULUI — 17,15; 20.

■ **Sub același cer :** 15,45; 18; 20, **Rocky** — 9,15; 11,30; 13,45: UNION (13 49 04).

■ **Cursa infernală :** PATRIA (11 86 25) — 9; 11,15; 13,30; 15,45; 18; 20,15, BUCUREȘTI (15 61 54) — 9; 11,15; 13,30; 15,45; 18; 20,15, MODERN (23 71 01) — 9; 11,15; 13,30; 15,45; 18; 20, la grădină — 20,45, FAVORIT (54 31 70) — 9; 11,15; 13,30; 15,45; 18; 20,15.

■ **Rapidul 34 :** GRIVIȚA (17 08 58) — 9; 11,15; 13,30; 15,45; 18; 20,15, FLOREASCA (33 29 71) — 9; 11; 13,15; 15,30; 17,45; 20.

■ **Noi aventuri pe vasul Poseidon :** PALATUL SPORTURILOR ȘI CULTURII (75 77 20) — 18.

■ **Kojak la Budapesta :** POPULAR (35 15 17) — 15; 17,15; 19,30.

■ **Două semnale lungi în ceață :** FLACĂRA (12 03 40) — 15,30; 17,30; 19,30.

■ **Micile stele :** PROGRESUL (23 94 10) — 16; 18; 20.

■ **Coliba unchiului Tom :** LUCEAFĂRUL (15 87 67) — 9; 11,30; 14,15; 17; 19,30.

■ **Ultima șansă :** CAPITOL (16 29 17) — 9; 11,30; 14,15; 17; 19,30.

■ **Gozlan :** FESTIVAL (15 63 84) — 9; 11,15; 13,30; 15,45; 18,15; 20,30, GLORIA (47 46 75) — 9; 11,15; 13,30; 15,45; 18; 20,15, FLAMURA (85 77 12) — 9; 11; 13,15; 15,30; 17,45; 20.

■ **Mephisto :** TIMPURI NOI (15 61 10) — 9; 12; 16; 19.

■ **Colosul din Rhodos :** FEROVIAR (50 51 40) — 9; 12; 16,15; 19,30.

■ **Safari Express :** DACIA (50 35 94) — 9; 11,15; 13,30; 15,45; 18; 20, MIORITA (14 27 14) — 9; 11,15; 13,30; 15,45; 18; 20.

■ **Provocarea dragonului :** LIRA (31 71 71) — 10,30; 15,30; 18; 20, la grădină — 20,15, GRĂDINA GLORIA (47 46 75) — 20,15.

■ **Trei oameni periculoși :** DRUMUL SĂRII (31 28 13) — 15,30; 18; 20.

■ **Polițist sau delincvent :** GIULEȘTI (17 55 46) — 9; 11,15; 13,30; 15,45; 18; 20.

■ **Colonia :** COTROCENI (49 48 48) — 15,30; 17,45; 20.

■ **Contrabandiștii din Santa Lucia :** PACEA (60 30 65) — 15,30; 17,30; 19,30, MUNCA (21 50 97) — 15; 17,15; 19,30.

■ **Bunul meu vecin Sam :** VIITORUL (11 48 03) — 9,30; 12,30; 15,30; 19.

■ **Sfinx :** COSMOS (27 54 95) — 9; 11,15; 13,30; 15,45; 18; 20,15, STUDIO (50 53 15) — 10; 12,30; 15; 17,30; 20.

■ **Acel blestemat tren blindat :** CULTURAL (83 50 13) — 9; 11,15; 13,30; 15,45; 18; 20,15, ARTA (21 31 86) — 9; 11,15; 13,30; 15,45; 18; 20, la grădină — 20,30.

■ **Vremea păginilor :** GRĂDINA CAPITOL (16 29 17) — 20,15.

■ **Comoara din lacul de argint :** GRĂDINA FESTIVAL (15 63 84) — 20,15.

■ **Transamerican Express :** ARENELE ROMANE (75 77 20) — 20,15.

■ **O fată fericită :** PARC HOTEL (17 08 58) — 20,15.

teatre

■ Teatrul Național (14 71 71, sala mică) : **Cartea lui Ioviță** — 19,30; (sala Atelier) : **Romulus cel Mare** — 19.

■ Teatrul „Lucia Sturdza Bulandra" (sala Schitu Măgureanu, 14 75 46) : **Amintiri** — 19,30; (sala Grădina Icoanei, 12 44 16) : **Anecdote provinciale** — 19,30.

■ Teatrul Giulești (sala Majestic, 14 72 34) : **Cum s-a făcut de-a rămas Catinca fată bătrînă** — 19,30.

■ Teatrul satiric-muzical „C. Tănase" (15 56 78, grădina Boema) : **Stela, stelele și Boema** — 19,30; (grădina Bătișteii) : **Funcționarul de la Domenii** — 20.

■ Ansamblul „Rapsodia română" (13 13 00) : **La izvor de dor și cîntec** — 18,30.

■ Teatrul „Țăndărică" (15 23 77, la Școala generală 30, Colentina) : **Tîrgul purpuriu căruia-i plăceau clătitele** — 10.

DE PRETUTINDENI

● **FARURI ATOMICE.** Primul far de mare putere, acționat de energie atomică, a fost instalat în partea de nord a portului Tallin. Un al doilea far de acest gen a fost implantat recent în același port. Lumina lui este vizibilă pînă la o distanță de 5 km. Sursa de energie — o instalație de radioizotopi — este prevăzută să funcționeze timp de zece ani. Pentru moment, portul Tallin este singurul din lume unde atomul luminează calea marinarilor.

● **INDICATOR VEGETAL.** În R. S. Cehoslovacă s-a încheiat cu succes o experiență originală. Cu cîțiva ani în urmă, de-a lungul conductelor magistrale de gaze au fost semănate o serie de plante cu scopul de a determina dacă și cum influențează gazele naturale asupra creșterii lor și asupra coloritului florilor. După observațiile efectuate, s-a stabilit că în cazul unor infiltrații de gaze, chiar și minime, în sol, unele dintre aceste plante suferă mutații vizibile. Deosebit de sensibilă s-a dovedit a fi lucerna. Florile ei pot servi astfel drept indicator de nădejde pentru „scăpările" de gaze din conducte.

● **ARE SOARELE UN „FRATE GEAMĂN" ?** Savanții de la N.A.S.A., analizînd un uriaș număr de observații astronomice făcute pe parcursul unei perioade de peste un secol și confruntîndu-le cu informațiile obținute cu ajutorul aparatelor cosmice interplanetare lansate în anii din urmă, au ajuns la concluzia că între sistemul nostru solar și stelele cele mai apropiate se află un corp ceresc uriaș, poate un „frate geamăn" al Soarelui, o stea stinsă aflată la o distanță de aproximativ 24 miliarde de km de noi. Acest corp ar putea fi și o planetă mare ce evoluează în jurul Soarelui la o distanță de circa 13 miliarde km. Numai prin existența lui s-ar putea explica misterioasele abateri constatate pe traiectoriile planetelor exterioare ale sistemului solar. Răspunsul definitiv va putea fi dat peste un an-doi cu ajutorul sondelor cosmice „Pioneer—10" și „Pioneer—11".

● **BIOTEXTILELE.** Într-un șir de țări — Japonia, R.F.G., S.U.A. și altele — sînt în stadiu avansat cercetările în vederea punerii la punct a „textilelor din a treia generație" (lîna, bumbacul și mătasea sînt considerate textile din prima generație, iar nailonul și celelalte fire și fibre sintetice, din a doua generație). În realizarea biotextilelor se pleacă de la materiale din primele două generații, pe care se dezvoltă, ca urmare a unei tratări speciale, un anumit tip de molecule, procedeul putînd fi asemănat cu o operație de grefare. În felul acesta se creează posibilitatea fabricării unor țesături cu proprietăți excepționale : impermeabile la apă și permeabile la aer, aceste țesături au calități bactericide, antiseptice și chiar curative, putînd fi utilizate și ca pansament în caz de rănire.

● **SENTINȚĂ NEOBIȘNUITĂ.** Într-un tribunal din New York s-a desfășurat recent un proces în care acuzatul a fost regizorul de filme Robert Evans, învinuit de deținerea ilegală a unei mari cantități de cocaină. Sentința pronunțată de către completul de judecată a fost neobișnuită pentru canoanele tribunalelor : regizorul a fost obligat să realizeze, pe cheltuială proprie, un program de televiziune în care va trebui să înfățișeze în mod convingător daunele ireparabile pe care le provoacă narcoticele pentru sănătatea celor ce le consumă.

● **O SPECIE PE CALE DE DISPARIȚIE.** În nordul Argentinei există astăzi doar vreo 15 000 de „alpacas" (animale foarte asemănătoare cu lama, dar avînd o lînă mai fină) față de peste 400 000 cîte erau la sosirea colonizatorilor spanioli, în veacul al XVI-lea, afirmă un raport al ecologilor reuniți în orașul Salta. Dispariția progresivă a acestui animal de pe înălțimile Anzilor a atins un ritm alarmant, cu toate măsurile de protecție adoptate pînă acum. După părerea specialiștilor, acest fenomen se datorește în primul rînd goanei după lîna sa prețioasă, din care se confecționează cuverturi fine, șaluri, pulovere și mai cu seamă tradiționala piesă vestimentară „poncho", răspîndită în întreaga zonă andină.

● **SPRE CREAREA TRANZISTORILOR DIN MASE PLASTICE.** Poliacetilena este cunoscută de multă vreme ca un praf de culoare închisă. Mare a fost mirarea unui student american care, făcînd o experiență în vederea obținerii poliacetilenei, a văzut că în recipient se formează o peliculă cenușie strălucitoare, asemănătoare, ca aspect exterior, cu o folie de aluminiu, iar ca elasticitate cu polietilena. Microscopul electronic a arătat că pelicula este formată din fibre ce se împletesc între ele. De fapt era tot poliacetilenă, dar căpătase această formă neobișnuită pentru că studentul introdusese în recipient o cantitate prea mare de catalizator metalic. S-a dovedit că, dacă sub forma sa de praf, poliacetilena conduce foarte slab curentul electric, introducerea în componența ei a unor adaosuri poate să-i sporească la valori exponențiale conductibilitatea și să-i schimbe și aspectul, făcînd din ea un semiconductor. Apare astfel posibilă obținerea de tranzistori din mase plastice, se deschid noi perspective pentru electronică.

Pentru pace, pentru dezarmare!

S.U.A.: Acțiunile antinucleare — un fenomen fără precedent

Rezultatele unei anchete în rîndurile opiniei publice americane

WASHINGTON 9 (Agerpres). — Într-un interviu acordat revistei „Bulletin of Atomic Scientists", cunoscutul specialist american în anchete sociale Louis Harris a apreciat că actualul val de manifestații împotriva cursei înarmărilor și pentru dezarmare din Statele Unite reprezintă „Un fenomen fără precedent" în istoria americană. *El a arătat, între altele, că o asemenea atitudine fermă în favoarea păcii este unică în istoria de aproape 30 de ani a Institutului Harris, specializat în sondarea opiniei publice.*

Ilustrînd cu cifre aceste afirmații, Louis Harris a precizat, între altele, că 86 la sută din persoanele chestionate de institut consideră absolut necesar un acord între S.U.A. și U.R.S.S. privind reducerea arsenalelor nucleare. Marea majoritate a locuitorilor americani se arată îngrijorați de perspectiva izbucnirii unei conflagrații nucleare. Semnificativ apare și faptul că 56 la sută dintre alegătorii americani au declarat că în viitoarele alegeri prezidențiale pentru Congres, din noiembrie a.c., vor vota împotriva acelor candidați care se pronunță pentru continuarea cursei înarmărilor nucleare, chiar dacă în privința celorlalte puncte ale platformei electorale sînt de acord cu candidații respectivi.

La Detroit, unul din principalele centre industriale ale Statelor Unite, a avut loc o demonstrație la care au luat parte peste 6 000 de persoane. Ea a fost organizată în semn de protest față de agravarea șomajului, pentru reducerea cheltuielilor militare, dezarmare și pace. Participanții la demonstrație — arată agenția T.A.S.S. — purtau pancarte pe care se putea citi: „Vrem locuri de muncă!", „Avem nevoie de programe pașnice, nu de programe militare!". Vorbitorii la mitingul care a avut loc la încheierea acestei manifestații au condamnat politica de înarmare, arătînd că aceasta este contrară intereselor oamenilor muncii.

CANADA: Fonduri pentru nevoile sociale, nu pentru înarmări

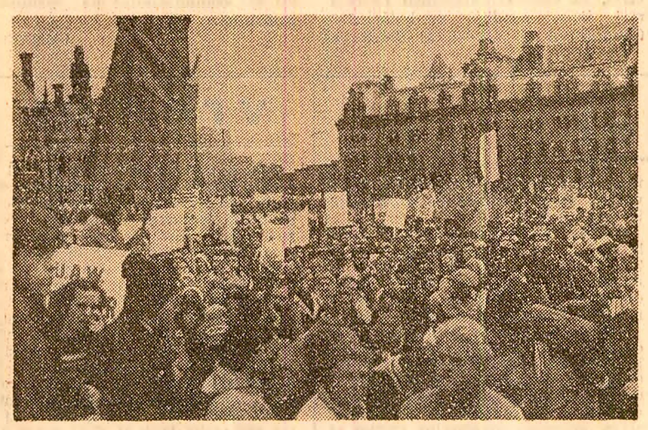

Demonstrație la Ottawa împotriva cursei înarmărilor și reducerii alocațiilor bugetare pentru cheltuielile sociale

Guvernul vest-german sprijină negocierile sovieto-americane de la Geneva

— declarațiile cancelarului Helmut Schmidt

BONN 9 (Agerpres). — Într-un amplu discurs rostit joi în Bundestag, cancelarul Helmut Schmidt s-a referit la principalele aspecte ale politicii interne și externe a R.F. Germania, relatează agențiile Reuter și France Presse. Deși a apreciat că „șansele R.F.G. de a ieși din starea de criză sînt mai bune decît ale majorității țărilor occidentale", șeful guvernului vest-german a recunoscut că, urmare a unor fenomene interne și a dificultăților din economia mondială, R.F. Germania va rămîne confruntată și în viitor cu o serie de probleme economico-sociale. „Nu ne putem aștepta la o reducere de la sine a șomajului, odată cu o relansare a activităților economice. Situația pe piața muncii se va agrava în actualul deceniu" — a declarat Helmut Schmidt.

Cancelarul vest-german s-a pronunțat pentru înfăptuirea unor măsuri de dezarmare, în primul rînd în domeniul nuclear, pe baze de reciprocitate, care să nu afecteze actualul echilibru militar, și a arătat că guvernul vest-german „va continua să susțină cu toate forțele sale negocierile sovieto-americane de la Geneva, astfel încît ele să se încheie pînă la finele anului 1983".

Dezbaterile Adunării anuale a F.M.I. și B.I.R.D.

OTTAWA 9 (Agerpres). — În discursurile rostite în cadrul dezbaterilor Adunării anuale a F.M.I. și B.I.R.D. de la Toronto, șefii delegațiilor țărilor în curs de dezvoltare au reliefat pe larg fenomenele de criză și dificultățile din sistemul economic și financiar internațional, subliniind că recesiunea din economiile occidentale, inflația, rata înaltă a dobînzilor practicate de unele state industrializate, măsurile protecționiste și alte practici inechitabile lovesc, în primul rînd, în interesele țărilor sărace, afectînd programele lor de dezvoltare economică și socială.

Ministrul de finanțe al Indiei, Pranab Kumar Mukherjee, s-a pronunțat pentru operarea unor schimbări radicale în mecanismele economice și financiare mondiale și a reliefat necesitatea revizuirii politicilor economice ale statelor industrializate.

Primul ministru al Perului, Manuel Ulloa Elias, a relevat că țările în curs de dezvoltare au de suferit de pe urma datoriilor externe mari și a ratei ridicate a dobînzilor, care au făcut ca numai în 1981 deficitul cumulat al balanțelor lor de plăți să depășească 100 miliarde dolari. Actuala situație din economia mondială — a declarat premierul peruan — este cu totul intolerabilă și nu mai poate să continue. Avem datoria și trebuie să demonstrăm că avem voința politică de a corecta această situație, acordînd prioritatea cuvenită problemelor țărilor în curs de dezvoltare.

Secretarul federal pentru finanțe al Iugoslaviei, Ioje Floriancici, a chemat statele cu o balanță de plăți excedentară să-și relanseze activitatea economică, apreciind că aceasta ar deschide posibilitatea creșterii importurilor lor din țările în curs de dezvoltare. Vorbitorul s-a declarat pentru o mai mare participare a țărilor în curs de dezvoltare la folosirea mijloacelor F.M.I.

Ministrul finanțelor al Senegalului, Ousmane Seck, a propus oficial ca F.M.I. și B.I.R.D. să studieze problema creării unui cadru instituțional pentru examinarea situației datoriei externe a țărilor în curs de dezvoltare.

MOSCOVA: Convenție româno-sovietică

MOSCOVA 9 (Agerpres). — La 9 septembrie, la Moscova a fost semnată Convenția între Guvernul Republicii Socialiste România și Guvernul U.R.S.S. privind colaborarea în construirea în Republica Socialistă România a unei centrale nucleare electrice.

Din partea română, convenția a fost semnată de Cornel Mihulecea, președintele Comitetului de Stat pentru Energia Nucleară, iar din partea sovietică de V. G. Morozov, prim-vicepreședinte al Comitetului de Stat al U.R.S.S. pentru relațiile economice externe.

A fost prezent Ion Melcioiu, însărcinat cu afaceri a.i. al României la Moscova.

Rezultatele alegerilor legislative anticipate din Olanda

HAGA 9 (Agerpres). — La Haga au fost date publicității rezultatele definitive ale alegerilor legislative anticipate, desfășurate miercuri în Olanda. Potrivit acestor rezultate, reprezentarea principalelor partide în parlament este următoarea: Partidul Muncii are în prezent 47 mandate (a obținut 30,4 la sută din voturile exprimate) față de 44 cîte avea înainte; partidul Apelul Creștin-Democrat — 45 mandate (29,3 la sută), față de 48 anterior; Partidul Popular pentru Libertate și Democrație (liberal) — 36 mandate (23,2 la sută), față de 26 anterior.

Participarea electoratului la vot a fost de 80,7 la sută.

Ziua internațională a alfabetizării

PARIS 9 (Agerpres). — Omenirea va număra în anul 2000 peste 900 milioane de neștiutori de carte dacă nu vor fi puse în aplicare noi metode pentru eradicarea analfabetismului, a arătat Amadou Mahtar M'Bow, directorul general al UNESCO, cu prilejul unei manifestări ce a avut loc la Paris pentru a marca „Ziua internațională a alfabetizării". Astăzi, a precizat el, numărul analfabeților este de 824 milioane în întreaga lume, față de 760 milioane în 1970, deși în perioada menționată procentul lor a scăzut de la 32,9 la sută la 28,6 la sută din populația globului.

Vorbitorul a precizat, în context, că marea majoritate a analfabeților se află în țările în curs de dezvoltare, afectînd 40 la sută din populația adultă, în unele dintre aceste țări proporția fiind chiar de 90 la sută.

DANEMARCA

O nouă coaliție guvernamentală

COPENHAGA 9 (Agerpres). — Premierul desemnat al Danemarcei, Poul Schlueter, liderul Partidului Conservator, a anunțat joi că a reușit să formeze un guvern de coaliție, compus din reprezentanții a patru partide, informează agenția France Presse.

Noul cabinet, format din 21 de miniștri, va fi prezentat vineri reginei Margareta a II-a, punîndu-se astfel capăt crizei guvernamentale declanșate cu o săptămînă în urmă, după demisia primului ministru social-democrat, Anker Joergensen.

Din noua coaliție guvernamentală fac parte Partidul Conservator cu opt portofolii ministeriale, Partidul Liberal, de asemenea cu opt portofolii, Partidul Centrist-Democratic cu patru portofolii și Partidul Creștin-Popular cu un portofoliu.

Coaliția ministerială este minoritară în Folketing (parlament).

Comunicat comun iugoslavo-egiptean

BELGRAD 9 (Agerpres). — În comunicatul comun iugoslavo-egiptean, dat publicității la încheierea convorbirilor dintre președintele Prezidiului R.S.F. Iugoslavia, Petar Stambolici, și președintele R.A. Egipt, Hosni Mubarak, se arată că a fost efectuat un larg schimb de păreri privind promovarea în continuare a relațiilor bilaterale și cooperării dintre cele două țări, în special în domeniul economic — relatează agenția Taniug. O deosebită atenție a fost acordată problemelor actuale care confruntă comunitatea internațională, în general, și mișcarea de nealiniere, în special. A fost efectuat un schimb de păreri în legătură cu modalitățile de a se crea o opoziție eficientă față de actualul curs periculos al vieții internaționale, au fost evocate rolul și sarcinile mișcării de nealiniere în acest domeniu.

Examinînd actualele focare de criză din lume, cea mai mare atenție s-a acordat actualei situații create în Orientul Mijlociu, cele două părți evocînd toate posibilitățile de a se ajunge la o pace cuprinzătoare, durabilă și justă în regiune, pornind de la problema-cheie a dreptului la autodeterminare al poporului arab al Palestinei. S-a relevat, de asemenea, necesitatea de a se pune capăt cît mai curînd conflictului armat irakiano-iranian, de a soluționa problemele litigioase dintre cele două țări în mod pașnic.

SOFIA

Demonstrația oamenilor muncii cu prilejul sărbătorii naționale

SOFIA 9 (Agerpres). — Cu prilejul celei de-a 38-a aniversări a victoriei revoluției socialiste în Bulgaria, la 9 septembrie, a avut loc, la Sofia, demonstrația oamenilor muncii din capitala bulgară. În tribuna oficială se aflau Todor Jivkov, secretar general al C.C. al P.C.B., președintele Consiliului de Stat al R.P. Bulgaria, alți conducători de partid și de stat bulgari.

Demonstrații ale oamenilor muncii s-au desfășurat cu acest prilej și în alte orașe ale Bulgariei.

Realizarea unei stabilități economice în țările în curs de dezvoltare — condiție pentru consolidarea păcii în lume

MANAGUA 9 (Agerpres). — Luînd cuvîntul în cadrul lucrărilor celei de-a XVII-a Conferințe regionale pentru America Latină a F.A.O., care are loc la Managua, reprezentantul Republicii Costa Rica, Jose Figueres Ferrer, s-a pronunțat pentru un moratoriu financiar de 50 de ani în favoarea țărilor în curs de dezvoltare — transmite agenția Inter Press Service. El a arătat că „pacea în lume nu poate fi consolidată decît prin realizarea unei stabilități economice în țările în curs de dezvoltare".

Reprezentantul costarican a propus crearea unei Bănci mondiale a alimentelor, sub egida F.A.O., care, prin rezervele sale de alimente, să asigure stabilitatea prețurilor la alimente pe piața internațională. El a menționat, totodată, necesitatea depunerii de noi eforturi pentru eliminarea injustiției și inechității din relațiile internaționale, pentru edificarea unor raporturi interstatale noi, care să ridice la un nou stadiu relațiile dintre țările în curs de dezvoltare și cele dezvoltate.

Șeful delegației Grenadei, Noel Dennis, a subliniat că este nevoie de un sistem comercial internațional care să sprijine economiile naționale ale statelor din regiune. Noel Dennis a relevat, totodată, necesitatea realizării unor acorduri privind exploatarea resurselor marine de care să beneficieze întreaga omenire, și nu numai un grup restrins de state puternic industrializate.

AGENȚIILE DE PRESĂ — *pe scurt*

„CICLUL DE CONFERINȚE DESPRE ROMÂNIA" — O LUCRARE APĂRUTĂ ÎN MEXIC. Sub auspiciile Institutului de studii diplomatice „Matias Romero", de pe lîngă Ministerul Relațiilor Externe din Mexic, a apărut lucrarea „Ciclu de conferințe despre România". În volum sînt abordate aspecte ale politicii României socialiste cu accent asupra principiilor fundamentale ale politicii externe românești și politicii țării noastre în problema dezarmării.

PRIMIRE LA MOSCOVA. După cum informează agenția T.A.S.S., Leonid Brejnev, secretar general al C.C. al P.C.U.S., președintele Prezidiului Sovietului Suprem al U.R.S.S., l-a primit, joi, pe Javier Perez de Cuellar, secretar general al O.N.U., aflat într-o vizită oficială în Uniunea Sovietică. În cadrul convorbirii au fost examinate principalele aspecte ale situației internaționale actuale și probleme legate de creșterea rolului O.N.U. în soluționarea principalelor probleme cu care este confruntată omenirea. A fost subliniată necesitatea imperioasă de activizare a eforturilor O.N.U. în direcția promovării păcii și securității internaționale, stăvilirii cursei înarmărilor și trecerii la măsuri reale de dezarmare. Totodată, a fost exprimată îngrijorarea în legătură cu existența unor situații conflictuale grave într-o serie de regiuni ale lumii, inclusiv în Orientul Mijlociu.

CONVORBIRI CEHOSLOVACO-LIBIENE. La Praga s-au încheiat convorbirile dintre Gustav Husak, secretar general al C.C. al P.C. din Cehoslovacia, președintele R.S. Cehoslovace, și Moammer El Geddafi, conducătorul Marii Revoluții de la 1 Septembrie al Jamahiriei Arabe Libiene Populare Socialiste, care a efectuat o vizită oficială de prietenie în Cehoslovacia. Părțile — transmite agenția C.T.K. — au examinat problemele întăririi colaborării dintre cele două țări și au efectuat un schimb de păreri cu privire la unele probleme actuale ale situației internaționale. La încheierea convorbirilor a fost semnat Tratatul de prietenie și colaborare dintre R.S. Cehoslovacă și Jamahiria Arabă Libiană Populară Socialistă.

GUVERNUL INDONEZIAN A NAȚIONALIZAT PROPRIETĂȚILE APARȚINÎND COMPANIEI PETROLIERE AMERICANE „CALTEX" — a declarat ministrul indonezian al minelor și energiei, Subroto. Între acestea se află zăcămintele de petrol în exploatare, sondele, alte utilaje petroliere, precum și depozitele și piesele de schimb, toate urmînd să devină proprietatea corporației petroliere de stat „Pertamina".

LANSAREA UNUI SATELIT ȘTIINȚIFIC EXPERIMENTAL ÎN R.P. CHINEZĂ. În Republica Populară Chineză a fost lansat joi cu succes în spațiu un nou satelit științific experimental, relatează agenția China Nouă. Întreaga aparatură de la bordul satelitului funcționează normal, adaugă agenția citată.

BANCA NAȚIONALĂ A BELGIEI A HOTĂRÎT SĂ REDUCĂ RATA DE SCONT DE LA 13 LA 12,5 LA SUTĂ, începînd cu data de 9 septembrie, informează agenția France Presse. Este a treia reducere a ratei de scont operată de Banca Belgiei în interval de aproximativ o lună.

COSMOS — 1406". În Uniunea Sovietică a fost lansat satelitul artificial al Pămîntului „Cosmos — 1 406", anunță agenția T.A.S.S. La bordul său se află aparatură științifică destinată continuării cercetării resurselor naturale ale Terrei, în interesul diferitelor ramuri ale economiei naționale sovietice și al colaborării internaționale.

NUMĂRUL ȘOMERILOR DIN REPUBLICA IRLANDA A DEPĂȘIT NIVELUL CEL MAI RIDICAT ÎNREGISTRAT VREODATĂ, afectînd la sfîrșitul lunii august 160 760 persoane, indică statisticile oficiale publicate la Dublin. Numărul șomerilor reprezintă 12,4 la sută din totalul forței de muncă active a țării.

DIN ACTUALITATEA POLITICĂ

MAREA BRITANIE: „Sezonul congreselor" sub semnul recesiunii

Redeschiderea, după vacanța de vară, a sezonului politic (potrivit tradiției, începutul l-a făcut Congresul sindicatelor, care anul acesta își ține lucrările la Brighton, de la 6 septembrie) prilejuiește presei londoneze o serie de analize și comentarii asupra evoluției situației de pe eșichierul politico-economico-social britanic. Și principala remarcă a acestor analize este că **„luna congreselor" se va desfășura sub semnul recesiunii.** O asemenea concluzie se desprinde și din datele Oficiului central de statistică, publicate zilele trecute, în legătură cu starea economiei. Așa se explică și faptul că în rapoartele pregătite pentru forurile anuale ale sindicatelor și partidelor politice, problemele ce confruntă economia britanică figurează pe primul plan. De exemplu, la congresul sindicatelor, care grupează 11 milioane de membri, s-a cerut în mod ferm guvernului conservator adoptarea unor măsuri hotărîte pentru „redresarea economiei și reducerea șomajului". Totodată, din cele peste 500 proiecte de rezoluții prezentate înaintea convenției anuale laburiste, mai mult de jumătate se referă la problemele economice. Documentele respective relevă că declinul economic în cel de-al doilea trimestru al anului a fost și mai pronunțat — 1,75 la sută — decît în primul trimestru. Mai grav este considerat regresul din industria grea și cea constructoare de mașini: în primele șase luni declinul metalurgiei a fost de 4,5 la sută, al extracției de cărbuni de 3 la sută; cu același procent a scăzut și producția industriei constructoare de automobile și a industriei textile. Într-un singur sector s-a înregistrat o creștere, anume în cel al extracției petroliere din Marea Nordului, anul acesta scontîndu-se pe o producție de peste 100 milioane tone de petrol. „Fără acest sector regresul economic ar fi fost mult mai mare" — scrie ziarul „Guardian".

Ceea ce provoacă o îngrijorare generală — așa cum s-a oglindit în mod clar la congresul sindicatelor — este *„numărul uluitor de mare"* — cum se exprimă ziarul „Financial Times" — *al celor care nu au de lucru*: la sfîrșitul lunii august, nivelul șomajului a atins oficial cifra de 3 292 702, ceea ce reprezintă 13,8 la sută din întreaga forță de muncă. Secretarul general al Congresului sindicatelor britanice, Len Murray, a menționat însă că șomajul lovește în prezent 4 275 000 persoane, incluzînd și pe cei care „nu s-au declarat ca șomeri". „În ultimele 12 luni — adaugă săptămînalul „Observer" — un salariat din patru s-a găsit fără lucru".

Ce a înrăutățit situația de pe frontul economic tocmai în momentul în care — după cum scria „Times" — relansarea era „iminentă"? Este o întrebare la care mulți observatori răspund arătînd că, în contextul recesiunii mondiale, Marea Britanie este nevoită să suporte în plus consecințele războiului din insulele Malvine (Falkland). Acest „război limitat" — arată cotidianul „Sun" — i-a costat pe britanici circa 2 miliarde lire. Dar, pornind de la repercusiunile de moment ale conflictului din Atlanticul de sud, ziarele londoneze merg mai departe cu analiza lor, înfățișînd în toată amploarea consecințele grave pe care le are asupra economiei Marii Britanii cursa înarmărilor. **„Labour Research"**, organizație de cercetări instituită de sindicate, apreciază că *„sumele tot mai mari alocate pentru înarmări reprezintă una din principalele cauze ale situației economice nefavorabile"*. Într-adevăr, bugetul militar în anul fiscal 1982—1983 se ridică la 14 090 milioane lire sterline, ceea ce înseamnă că, săptămînal, fiecărei familii britanice i se răpește cîte 13,53 lire sterline. Între alte date semnificative evidențiate în studiul respectiv, se arată că cercetările pentru modernizarea armelor înghit 1 833 milioane lire, în timp ce pentru cercetările în domeniul medicinei se alocă de aproape 20 de ori mai puțin.

În aceste condiții este lesne de înțeles faptul că *la congresele din această toamnă, alături de „dosarele economice" figurează ca temă centrală și problema intensificării acțiunilor de luptă pentru trecerea la înfăptuirea dezarmării.* Reflectînd aceste tendințe, zilele trecute, la Birmingham, a avut loc, sub lozinca „PACE ȘI MUNCĂ", o conferință sindicală la care s-a hotărît constituirea în întreprinderi a unor organizații ale mișcării pentru dezarmare. În același spirit, aproape toate cele 46 proiecte de rezoluții în problemele apărării, înaintate de organizațiile locale ale partidului laburist pentru conferința anuală, cer *„dezarmarea nucleară unilaterală"* a țării.

În ce-i privește pe conservatori, aflați la putere de peste trei ani, presa londoneză relevă existența unei stări de nemulțumire în rîndurile membrilor de rînd ai partidului cauzată de „politica monetaristă" promovată de ministrul de finanțe Geoffrey Howe. Apreciind că guvernul condus de premierul Margaret Thatcher a reușit să reducă drastic inflația pe care în momentul venirii la putere conservatorii au declarat-o „inamicul public nr. 1", criticii actualei politici afirmă că „acest lucru nu trebuia făcut cu prețul stagnării economice și al unui număr «intolerabil» de șomeri".

Pe de altă parte, presa londoneză subliniază că, în condițiile menținerii actualelor dificultăți economice, situația de pe frontul social s-ar putea deteriora și Marea Britanie va cunoaște „o toamnă și o iarnă încordate". O primă încercare de forțe s-ar putea să aibă loc pe 22 septembrie, cînd se anunță greve în diverse sectoare de activitate, în semn de solidaritate cu greva națională a personalului din sectorul sanitar, prevăzută să se desfășoare în aceeași zi, pentru îmbunătățirea condițiilor de viață și muncă ale salariaților din acest domeniu.

Nicolae PLOPEANU

ITALIA: Criza guvernamentală a fost soluționată, dar dosarele economice au rămas în suspensie

După 17 zile de tratative intense, premierul desemnat Giovanni Spadolini a reușit să reconstituie „coaliția pentapartită" din care fac parte democrat-creștinii, socialiștii, socialist-democrații, republicanii și liberalii. Practic se apreciază că criza de guvern declanșată la începutul lunii trecute nu a servit la nimic, neaducînd nici un fel de schimbare în formula precedentului cabinet. Nu puțini observatori sînt de părere că cel de-al doilea guvern condus de premierul Spadolini nu constituie rezultatul unei alianțe politice propriu-zise, ci este mai degrabă produsul unei „stări de necesitate". Primul ministru a definit noul său cabinet „egal și în același timp diferit de primul" — remarca ziarul „l'Unità". În realitate însă, scrie același ziar, aceasta nu înseamnă altceva decît continuarea vechii crize, nici unul din motivele reale care au determinat căderea fostului guvern nefiind îndepărtat.

Dealtfel, aprinsele dezbateri din Camera Deputaților și din Senat, care au precedat votul de încredere, au pus cu și mai mare acuitate în evidență multiplele probleme cu care este confruntată în prezent țara. Prezentînd programul cabinetului său, primul ministru a insistat asupra a două direcții principale de acțiune. În primul rînd, o reformă instituțională de natură a facilita o oarecare normalizare a vieții politice și în special evitarea unor crize de guvern repetate. În acest cadru se are în vedere, pe de o parte, restringerea votului secret pentru a bara calea așa-numiților „franctirori", care nu respectă disciplina de partid, iar pe de alta, stabilirea unei proceduri de urgență cu scopul de a se evita, în perioadele de timp anormale, recurgerea la practica decretelor-lege și la voturi de încredere.

Al doilea cîmp de acțiune este cel referitor la politica economică, care reia, în principal, planul de austeritate al vechiului cabinet. Se are în vedere astfel să se dea prioritate luptei contra inflației, relansarea investițiilor productive, asanarea deficitului public. Fără să pună în discuție orientările de principiu ale noului cabinet, reprezentanții opoziției au ținut să sublinieze că „nodurile" actualei crize economice prin care trece țara nu se pot desface prin acțiuni care urmăresc scopuri limitate și de scurtă durată. Dacă se dorește cu adevărat să se atingă obiective cum sînt lupta contra șomajului, relansarea economiei, dezvoltarea regiunilor sărace din Sud, sînt necesare — au arătat reprezentanții Partidului Comunist Italian — schimbări radicale. Aceste obiective pot fi înfăptuite prin restructurarea economiei, diminuarea numărului de salariați neproductivi și o reconversiune industrială de natură a duce la diminuarea costurilor și creșterea productivității muncii.

Un fapt de o gravitate excepțională — asasinarea de către Mafia a prefectului orașului Palermo, generalul Carlo Alberto dalla Chiesa, chiar în zilele în care în Senat era dezbătut programul noului cabinet — a făcut ca din nou atenția tuturor forțelor politice din țară și a guvernului să se îndrepte spre organizațiile criminale și teroriste. Lunga serie de delicte care au culminat în acest an cu uciderea primului secretar al Comitetului regional Sicilia al Partidului Comunist Italian, Pio La Torre, și a generalului dalla Chiesa, cunoscut pentru succesele obținute în nordul țării în lupta împotriva bandelor teroriste și trimis în urmă cu numai patru luni în insulă pentru a coordona acțiunea împotriva Mafiei, arată, dacă mai era nevoie, după cum scrie „La Stampa", că „astăzi Mafia trebuie considerată inamicul public numărul 1, iar lupta contra fenomenului mafiot trebuie pusă pe primul plan".

Într-un document al Secretariatului Comitetului Central al P.C.I. se subliniază, printre altele, necesitatea aprobării imediate a proiectului de lege inițiat de comuniști și care prevede recunoașterea infracțiunii de „asociere mafiotă", controlul asupra averilor de proveniență suspectă, respectiv mafiotă, și confiscarea bunurilor criminalilor mafioți. De asemenea, se are în vedere o coordonare efectivă și riguroasă a tuturor forțelor polițienești și judiciare angajate în lupta contra Mafiei și a variantei sale napolitane, Camorra. Dezbaterile din Camera Deputaților pe marginea proiectului de lege antimafia, avansat de partidul comunist, au și început. Pe de altă parte, Consiliul de Miniștri a hotărît crearea unui Înalt Comisariat pentru lupta contra Mafiei, care va fi dotat cu ample puteri de coordonare între organismele administrative și cele de poliție.

Lupta contra criminalității organizate a devenit, deci, primul obiectiv al noului cabinet. Peste nu puțin timp, guvernul Spadolini va fi confruntat însă din nou și cu probleme legate de creșterea continuă a șomajului și inflației. De modul în care va ști să le rezolve, de soluțiile pe care le va avansa va depinde, după cum se apreciază aici, și longevitatea sa.

Roma

Radu BOGDAN

SUEDIA *Imigranții — victime ale terorismului*

STOCKHOLM 9 (Agerpres). — În vara acestui an, în Suedia s-au intensificat în mod alarmant acțiunile teroriste împotriva populației imigrante, informează agenția Associated Press. În acțiunile lor împotriva imigranților, membrii grupării teroriste suedeze cunoscută sub numele generic de „Skinheads" („capete rase") au făcut uz de bombe incendiare, rîngi de fier și lanțuri. În ultima vreme, teroriștii suedezi — în majoritate tineri — au preluat din metodele folosite de organizația rasistă americană de tristă faimă — „Ku-Klux-Klan".

În Suedia există aproximativ un milion de imigranți, populație care, în condițiile recesiunii și șomajului, a devenit indezirabilă în această țară.

Note

„Repaos" permanent

„Munca, ea însăși, constituie răsplata autentică a vieții", mărturisește Otto Scheel din Lübeck-Herrenwyk unui redactor al revistei „Stern". O spune cu tristețe, deoarece zilele satisfacției de a munci sînt numărate. Uzinele din orașul său și-au închis sau își închid, rînd pe rînd, porțile. Furnalele înalte nu mai fumegă, au devenit reci. 500 de metalurgiști au rămas din decembrie pe drumuri. Alți 200 au fost concediați la 15 august. Cînd uzina metalurgică va fi complet lichidată, în mica localitate Herrenwyk vor exista peste 1 000 de șomeri. „Ferienabend für immer" („Repaos permanent") — spun muncitorii cu profundă amărăciune despre situația în care se află acum.

Ehrem Sezen, de origine turcă, are 50 de ani. Acum 19 ani, emisari ai oficiilor de muncă vest-germane l-au „recrutat" la Istanbul promițîndu-i marea cu sarea. A lucrat pînă la 1 decembrie 1981 la furnale, a plătit impozite și a locuit în „colonia" uzinei din Herrenwyk. Între timp, muncile grele prestate i-au șubrezit sănătatea. Devenit șomer, i se spune acum că este „foarte greu" să i se găsească o nouă slujbă, cum i-a comunicat oficiul de muncă.

Heinrich Wilken, om mai în vîrstă, tîmplar de meserie, lucrează aici din 1948. A sperat întotdeauna că are un loc sigur de muncă. Pînă de curînd, cînd a primit, rînd pe rînd, trei scrisori, care au răsturnat complet îndelungata sa experiență de viață. Prima scrisoare sosită în aprilie 1981 îl înștiința că autoritățile din landul Schleswig-Holstein i-au acordat o medalie de argint pentru cei 40 de ani de „muncă devotată". Epistola transmitea și instrucțiuni amănunțite asupra modului cum trebuie purtată distincția. Dar la numai cîteva luni după aceea, în noiembrie, o a doua scrisoare îl anunța, pur și simplu, că este... concediat, înștiințare însoțită de „urările de bine pentru angajarea sa ulterioară", într-un alt loc de muncă. În decembrie 1981, tîmplarul era în posesia unei alte scrisori, venită de la oficiul de muncă, lămurind condițiile de restituire a unor sume avansate drept ajutor. După atîtea surprize, H. Wilken este sigur că o a patra scrisoare va sosi de la noii proprietari ai uzinei metalurgice, căci mai curînd sau mai tîrziu fabrica devenită practic falimentară va trebui, în orice caz, să-și schimbe stăpînii. Atunci pentru locuința sa modestă în care trăiește de 34 de ani și care face parte din așa-numita colonie a fabricii va trebui probabil să plătească o chirie mai mare. Și întrebarea care și-o pune cu insistență și disperare este: „Va găsi pînă atunci o slujbă?"

Și Bruno Brast are un stagiu îndelungat de muncă. A lucrat 45 de ani la furnal și „n-a lipsit nici o singură zi". Șomajul — acest flagel al deceniului '80 — nu l-a cruțat nici pe el. Uzina nu mai are nevoie de sîrguința și devotamentul său.

...Pe străzile cu locuințe joase și modeste din Herrenwyk, bărbații rămași fără slujbe se adună pe la colțuri în așteptarea serii sau a unei minuni. Și chiar în timpul nopții se gîndesc că dorința lor de a munci — unica lor dorință — nu-i poate cea mai neîntemeiată pretenție de pe lume.

(P. Stăncescu).

REDACȚIA ȘI ADMINISTRAȚIA: Cod 71 341. București Piața Scînteii nr. 1. Tel. 17 60 10, 17 60 20. Abonamentele se fac la oficiile poștale și difuzorii din întreprinderi și instituții. În străinătate, abonamentele se fac prin ILEXIM — departamentul export-import presă. P. O. BOX 136—137 telex: 11 226. București, str. 13 Decembrie nr. 3. Tiparul: Combinatul Poligrafic CASA SCÎNTEII 40 390