

Știința

ORGAN AL COMITETULUI CENTRAL AL PARTIDULUI COMUNIST ROMÂN

Anul LV Nr. 13 425

Marți 22 octombrie 1985

4 PAGINI — 50 BANI

TOVARĂȘUL NICOLAE CEAUȘESCU

a sosit la Sofia pentru a lua parte la Consfătuirea Comitetului Politic Consultativ al statelor participante la Tratatul de la Varșovia

Caldă manifestare de prietenie pe aeroportul capitalei bulgare

SOFIA 21 (Agerpres). — Secretarul general al Partidului Comunist Român, președintele Republicii Socialiste România, tovarășul Nicolae Ceaușescu, a sosit, luni după-amiază, la Sofia, pentru a lua parte la Consfătuirea Comitetului Politic Consultativ al statelor participante la Tratatul de la Varșovia.

Pe aeroportul internațional al capitalei bulgare, tovarășul Nicolae Ceaușescu a fost salutată de tovarășul Todor Jivkov, secretar general al Comitetului Central al Partidului Comunist Bulgar, președintele Consiliului de Stat al Republicii Populare Bulgară, de Grigora Filipov, membru al Biroului Politic al C.C. al P.C.B., președintele Consiliului de Miniștri al R. P. Bulgaria, Ștănkov Todorov, președintele Adunării Populare, Petăr Mladenov, membru al Biroului Politic al C.C. al P.C.B., ministrul afacerilor externe, Dobri Djurov, membru al Biroului Politic al C.C. al P.C.B., ministrul apărării populare, de alți conducători de partid și de stat bulgari.

Au fost prezente ambasadorul țării noastre la Sofia și membri ai ambasadei.

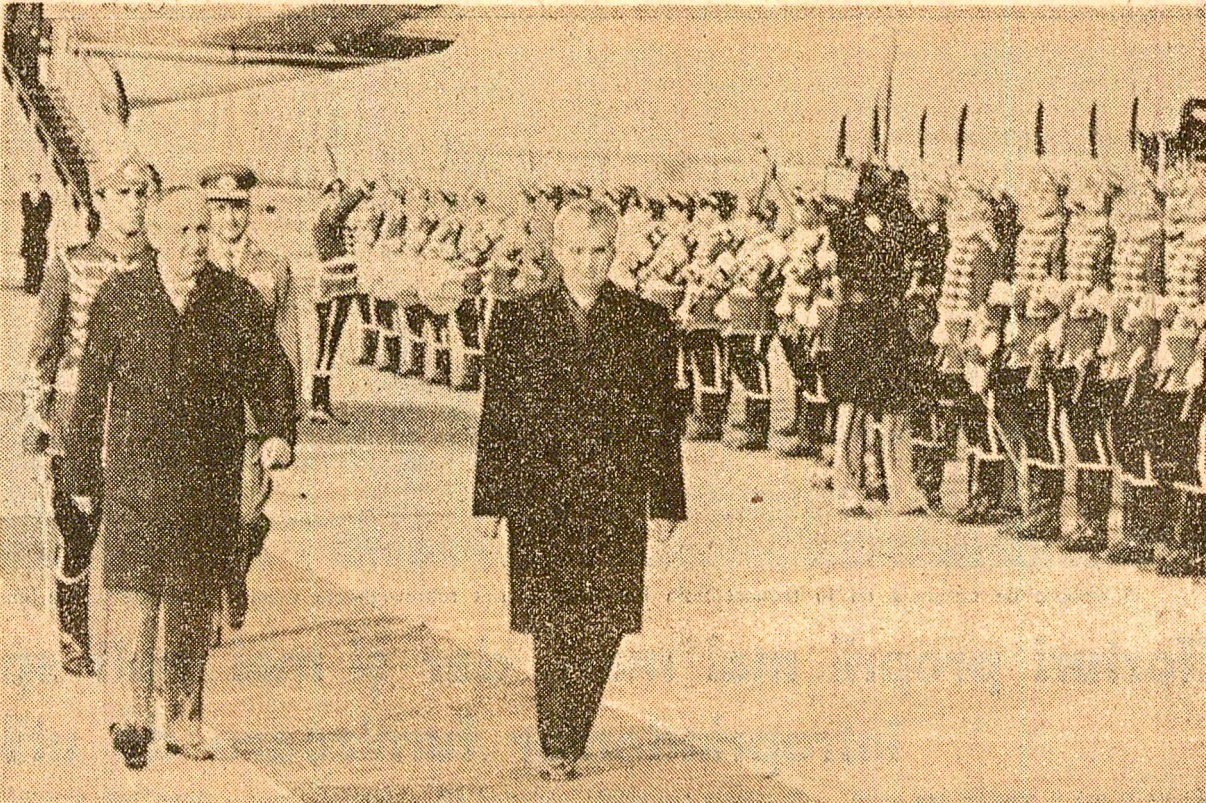

Pionieri bulgari au oferit flori. Au fost intonate imnurile de stat ale Republicii Socialiste România și Republicii Populare Bulgară. Tovarășul Nicolae Ceaușescu, însoțit de tovarășul Todor Jivkov, a trecut în revistă garda militară elita a aeroportului în onoarea sosirii sale. Numeroși locuitori ai Sofiei, aflați pe aeroport, au făcut tovarășului Nicolae Ceaușescu o caldă manifesta-

Tovarășul Nicolae Ceaușescu s-a întâlnit cu tovarășul Todor Jivkov

SOFIA 21 (Agerpres). — Tovarășul Nicolae Ceaușescu, secretar general al Partidului Comunist Român, președintele Republicii Socialiste România, aflat la Sofia pentru a participa la Consfătuirea Comitetului Politic Consultativ al statelor participante la Tratatul de la Varșovia, s-a întâlnit, luni seara, cu tovarășul Todor Jivkov, secretar general al Comitetului Central al Partidului Comunist Bulgar, președintele Consiliului de Stat al R. P. Bulgaria.

Cei doi conducători de partid și de stat au exprimat deosebită satisfacție de a se revedea și de a putea avea un schimb util de păreri în probleme importante care privesc stadiul actual și perspectiva relațiilor dintre cele două țări și popoare, precum și situația politică mondială. S-a subliniat că economiile celor două țări oferă largi posibilități pentru adâncirea și diversificarea raporturilor româno-bulgare. În același timp, a fost exprimată hotărârea de a se acționa pentru dezvoltarea lor continuă, spre binele și în folosul celor două țări socialiste vecine și prietene.

În cadrul convorbirilor au fost abordate unele aspecte ale vieții internaționale și, în mod deosebit, probleme legate de intensificarea activității pentru dezarmare și apărarea păcii.

Intrevederea a decurs într-o atmosferă tovarășească, de caldă prietenie.

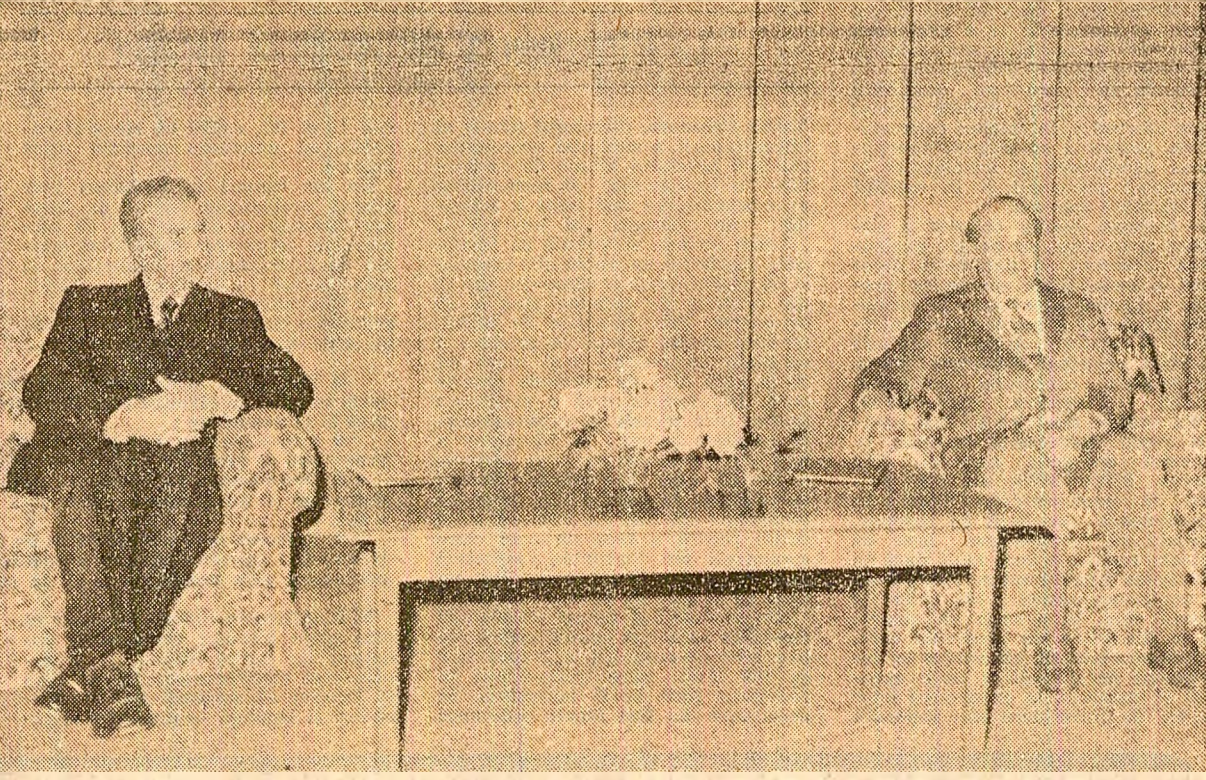

PLECAREA DIN CAPITALĂ

Tovarășul Nicolae Ceaușescu, secretar general al Partidului Comunist Român, președintele Republicii Socialiste România, a plecat, luni, în R. P. Bulgaria, pentru a lua parte la Consfătuirea Comitetului Politic Consultativ al statelor participante la Tratatul de la Varșovia.

Tovarășul Nicolae Ceaușescu este însoțit de tovarășii Constantin Dăscălescu, membru al Comitetului Politic Executiv al C.C. al P.C.R., prim-ministru al guvernului, Constantin Olteanu, membru al Comitetului Politic Executiv al C.C. al P.C.R., ministrul apărării naționale, Petru Enache, membru supleant al Comitetului Politic Executiv, secretar al C.C. al P.C.R., Ștefan Andrei, membru supleant al Comitetului Politic Executiv al C.C. al P.C.R., ministrul afacerilor externe.

Tovarășul Nicolae Ceaușescu a fost salutată la plecarea de membri și membri supleanți ai Comitetului Politic Executiv al C.C. al P.C.R., secretari ai Comitetului Central al partidului, de membri ai C.C. al P.C.R., ai Consiliului de Stat și ai guvernului, de reprezentanți ai unor instituții centrale, organizații de masă și obștești.

Un grup de pionieri s-a oferit cu dragoste tovarășului Nicolae Ceaușescu și tovarășei Elena Ceaușescu buchete de flori.

Erau de față ambasadorul R. P. Bulgaria la București și membri ai ambasadei.

La ora 15, aeronava prezidențială a decolat de pe aeroportul Otopeni, îndreptându-se spre Sofia.



ÎN SPIRITUL MĂSURILOR STABILITE DE COMITETUL POLITIC EXECUTIV AL C. C. AL P. C. R. INVESTIȚIILE ÎN ENERGETICĂ — realizate neîntârziat, integral și în condiții de bună calitate

Cu consecvență, partidul nostru a înscris, printre obiectivele programatice ale politicii sale de investiții, dezvoltarea cu prioritate a bazei energetice și de materii prime, sector de importanță vitală pentru desfășurarea normală a activității în toate domeniile. Pornind de la cerințele în continuă creștere ale economiei naționale, lărgirea bazei proprii de materii prime și asigurarea permanentă a energiei necesare țării noastre au constituit o opțiune fermă, o coordonată esențială în strategia dezvoltării neinterupte a țării, a sporirii potențialului ei economic și asigurării, pe această bază, a creșterii nivelului de trai al întregului popor.

După cum este cunoscut, sub îndrumarea directă și cu contribuția determinantă a secretarului general al partidului, tovarășul Nicolae Ceaușescu, au fost adoptate orientări realiste și măsuri cuprinzătoare, încercate organic într-o concepție unitară și de largă perspectivă, pentru înlăturarea sistematică a unor ample programe de investiții în acest domeniu, atât în scopul creșterii producției tuturor tipurilor de resurse energetice cunoscute, extinderea construcției de termocentrale, a capacităților destinate valorificării resurselor recuperabile și refolosibile, cât și pentru asigurarea dezvoltării unor surse noi de energie. În vederea realizării în condiții de eficiență superioară a tuturor obiectivelor prevăzute, societatea noastră a făcut eforturi de investiții considerabile, orientând importante fonduri financiare și materiale în acest domeniu, inclusiv pentru dezvoltarea puternică a industriei de utilități energetice.

În spiritul sarcinilor subliniate la recenta sesință a Comitetului Politic Executiv pentru asigurarea energiei necesare economiei naționale, investițiile în energetică se înscriseră, deși, în unele sarcini majore care revin titularului lor. În acest sens trebuie subliniat că în activitatea de investiții Ministerul Energiei Electrice beneficiază de o organizare corectă și având sub directă sa coordonare unități proprii de construcții-montaj care dispun de o puternică bază tehnică și materială, de mașini, utilaje și dispozitive de execuție moderne, de înalt randament, de tehnologii de lucru și materiale cu caracteristici superioare, folosite pe scară largă la realizarea noulor obiective. Pe sarcinile de investiții energetice își desfășoară activitatea muncitorii, maștrii și specialiștii cu o bogată experiență, capabili să îndeplinească în bune condiții sarcinile complexe și mobilizatoare încredințate de partid. În această condiție, în spiritul sarcinilor subliniate de Comitetul Politic Executiv al C.C. al P.C.R., este nu numai posibil, ci și absolut necesar ca, acționând cu răspundere și fermitate, într-un climat de ordine

și disciplină desăvârșite, printr-o temeinică organizare a lucrărilor, prevederile planului de investiții din acest an să fie îndeplinite integral și toate obiectivele prevăzute să fie puse în funcțiune la termen.

Este o sarcină majoră, de înaltă răspundere politică și profesională pentru toți cei care își desfășoară activitatea în acest domeniu. Puterea energetică planificată să fie atinsă prin intrarea în exploatarea a capacităților prevăzute pentru acest an, de peste 2.000 MW, a fost riguros luată în calculul bilanțului energetic a țării și, ca atare, condiționează în măsură hotărâtoare desfășurarea în condiții normale a activității din celelalte ramuri ale

SARCINI PRIORITARE ÎN ECONOMIE

economiei naționale. Îndeplinirea cu succes a prevederilor de plan pe 1985, precum și abordarea în condiții superioare a sarcinilor sporite din anul următor, este posibilă numai în scopul îmbunătățirii activității din acest domeniu vital pentru economia națională, în primăvara acestui an Comitetul Politic Executiv al C.C. al P.C.R. a examinat și aprobat Programul pentru realizarea producției de energie electrică pe anul 1985, stabilind măsuri ample și complexe care vizează, printre altele, accelerarea ritmului lucrărilor pe santier și punerea în funcțiune a noulor capacități energetice la termenele planificate. Ar fi fost, asadar, firesc și necesar ca toamna în acest spirit să acționeze factorii angajați în procesul de realizare a acestor investiții, manifestând maximă răspundere și străduință pentru realizarea neabătută a prevederilor programului amintit, adoptând măsuri hotărâtoare pentru organizarea temeinică a lucrărilor, întărirea ordinii și disciplinei în muncă, exercitarea unui control riguros asupra modului în care sînt duse la îndeplinire sarcinile și măsurile stabilite, îmbunătățirea conlucrării dintre constructori și montori, beneficiari, producători și furnizori de utilități tehnologice.

Cu toate acestea, sarcinile planului de investiții din sectorul energetic nu au fost duse integral la îndeplinire. La un sir de obiective și capacități termenele de punere în funcțiune au expirat, fapt care a provocat repercusiuni serioase asupra alimentării cu energie și

desfășurării normale a activităților economice. Pe unele santiere, lipsa de ordine și disciplină, gradul necorespunzător de folosire a mașinilor și utilajelor de execuție, indisciplinarea tehnologică și-au lăsat serios amprenta asupra activității desfășurate. Deficiențe au existat și în ceea ce privește organizarea lucrărilor, colaborarea dintre constructori și montori, asigurarea unei asistențe tehnice competente, a unui control ferm și operativ asupra nivelului în care sînt îndeplinite sarcinile stabilite. Nu au fost luate în timp măsurile impuse de asigurarea efectivelor de muncitori la nivelul necesarului, de livrarea cu ritmicitate a utilajelor tehnologice și aprovizionarea santierelor cu materialele de construcții prevăzute în proiecte.

Cauza acestor neajunsuri se datorează, desigur, stilului defectuos de muncă al conducătorilor unităților de construcții-montaj respective, care nu au întreprins activități eficiente pentru soluționarea rapidă a greutăților întâmpinate și nu au reușit să acționeze cu energie în vederea mobilizării tuturor forțelor umane și mijloacelor tehnice de care dispun pentru recuperarea rămănelor în urmă și respectarea termenelor planificate de dare în funcțiune. La rândul lor, o serie de ministere care colaborează la înlăturarea investițiilor din domeniul energetic, unitățile furnizoare din subordinea lor nu și-au respectat obligațiile contractuale asumate și, sub diferite justificări, nu au tasat scama de necesitatea satisfacerii cu prioritate a intereselor generale ale economiei naționale. O răspundere deosebită revine Ministerului Energiei Electrice, în calitate de titular de investiții, pentru îngăduința manifestată față de lipsurile grave din activitatea de pe santier și spiritul scăzut de răspundere și exigență cu care a acționat în vederea redresării activității pe care o coordonează și de care răspunde.

Analizând neajunsurile din domeniul energetic, recenta sesință a Comitetului Politic Executiv al C.C. al P.C.R. a adoptat măsurile cunoscute, al căror scop esențial este de a asigura o organizare și o răspundere exemplare, desfășurarea ireproșabilă a muncii în întregul sector de însemnătate primordială, de a cărei activitate depinde realizarea în cele mai bune condiții a sarcinilor de plan, satisfacerea conștientă a cerințelor de energie electrică.

Laț de ce, în lumina sarcinilor stabilite de Comitetul Politic Executiv, obiectivul major care trebuie urmărit cu fermitate la fiecare investiție în parte constă în accelerarea ritmului de realizare a lucrărilor, iar pe această bază — recuperarea rămănelor în urmă existente

(Continuare în pag. a II-a)

DOLJ : Producție fizică peste prevederi

Ferm hotărâte să încheie cu bune rezultate economice actualul an și cincinal, să pună baze sigure producției pentru anul viitor, colectivele de oameni ai muncii din industria județului Dolj depun eforturi stăruitoare pentru îndeplinirea exemplară și depășirea sarcinilor ce le revin. Astfel, în perioada care a trecut din acest an, 73 unități economice și-au îndeplinit și depășit sarcinile de plan la indicatorul producției-mărfă industrială cu 337,5 milioane lei. Cele mai bune rezultate au fost înregistrate la Întreprinderile de confecții Craiova, de celule electrice și de mecanică Bălești și de Trăstie de întreprinderi generală construcții industriale Dolj. De menționat că întregul scop de producție s-a obținut pe seama creșterii productivității muncii cu 11 046 lei pe om al muncii, față de sarcina planificată. (Nicolae Băbăian).

BRAȘOV : Livrări suplimentare la export

În perioada care a trecut din acest an, oamenii muncii din economia județului Brașov și-au concentrat cu energie eforturile pentru realizarea unei game largi de produse solicitate de parteneri externi. În acest scop, ei au acționat cu prioritate spre asimilarea unor produse noi cu caracteristici superioare și realizarea lor în condițiile unei înalte calități. Numocitorul produselor oferite partenerilor externi în 1985 este cu aproape 100 sortimente mai mare decât în perioada corespunzătoare anului trecut. Datorită răspunderii și dăruirii cu care s-a acționat în acest scop, s-a reușit ca un număr de 20 de unități economice să-și depășească în primele trei trimestre din acest an prevederile la export cu aproape 150 milioane lei. (Nicolae Micoc).

MUREȘ : În funcțiune — o nouă capacitate de producție

Pe platforma fabricii de anvelope din Luduș a fost pusă în funcțiune o nouă capacitate de producție. Este vorba de secția de preparare și amestec a cauciucului brut, materie primă necesară fabricării de camere și anvelope, precum și a materiei utilizate la producerea benzilor de rezanare și a garniturilor din cauciuc. O dată cu punerea în funcțiune a acestei capacități, întregul necesar de materie primă pentru producția de bază a fabricii va fi realizat în unitate. (Gheorghe Giurgiu).

ARĂTURILE ADÎNCI DE TOAMNĂ — încheiate la termen!

Programul arăturilor adînci de toamnă întocmit de Ministerul Agriculturii și Industriei Alimentare are în vedere realizarea acestor lucrări în perioada optimă și în condiții care să asigure o bună calitate. Dată fiind concentrarea puternică de forțe la recoltare și însămînțări, până acum cea mai mare parte a arăturilor au fost folosite la aceste lucrări, ceea ce a avut ca rezultat realizarea lucrărilor ogoarelor de toamnă pe suprafețe mici. Totuși, trebuie arătat că, datorită unei organizări, a corelării recoltării și transportului producției, într-o serie de județe — Argeș, Vâlcea, Bacău, Brașov și sectorul agricol Ilfov — au fost repartizate la efectuarea ogoarelor de toamnă un număr sporit de tractoare, ceea ce a creat condiții să se are între 25 și 50 la sută din suprafețele prevăzute. Pe măsură însă ce în următoarele zile se vor încheia în toate județele secțiile și transportul produselor din cîmp, există condiții ca tractoarele rămase disponibile de la aceste lucrări să fie repartizate la arături, singurele lucrări „la zi” de acum înainte. Potrivit datelor furnizate de Ministerul Agriculturii, unitățile agricole dispun de forțe necesare pentru ca arăturile pe cele aproape patru milioane de hectare, pe care urmează să se efectueze această lucrare, să se încheie la termenul prevăzută — 15 noiembrie. Mai sînt, asadar, 25 de zile de lucru în care trebuie să fie arată întreaga suprafață.

O condiție esențială pentru realizarea vitezei zilnice a programului arăturii este buna organizare a forțelor de lucru. Experiența campaniilor trecute arată că acolo unde forțele de lucru au fost organizate în mod corespunzător, arăturile s-au încheiat la termen și în condiții de calitate, s-a asigurat o mai bună folosire a timpului de lucru și s-au evitat depășirile în gol. O altă condiție care vizează deosebit de mult de lucru și calitatea este eliberarea rapidă și completă a terenurilor de resturi vegetale pentru a se crea front larg de lucru tractoarelor. De porumb, sfeclă de zahăr, cartofi și alte plante pășitoare se datoresc, în bună măsură, cultivării acestora pe terenuri bine arate din toamnă. Este un argument în plus care evidențiază datoria organizării de partid, consilierii populare și a conducătorilor unităților agricole de a acționa cu toată energia pentru ca arăturile să se încheie în plus față de termenul de lucru și să se evite pierderea timpului pentru orice cultură — să fie făcute la timp și în cele mai bune condiții de calitate.

rii oricărei risipe. O primă măsură se referă la rețeaua pomelor de încheie și a ecartamentului tractoarelor care asigură o bună calitate la obținerea celui mai bun randament la arături în condiții de calitate ridicată și cu un consum minim de motorină. De asemenea, este necesar ca plajurile să fie rețelate corect pe suprafețe plane, astfel ca toate punctele de contact cu solul ale brăzdalelor să fie la aceeași înălțime. Prin aceasta se realizează o arătură uniformă, ca adîncime, orizontalitate și eficiență în ce privește folosirea cu randament maxim a forței tractorului. Tot de condițiile specifice din acest an este legată organizarea în toate atelierele a unor bancuri de acțuire a brăzdalelor care, pentru a mătrunde mai ușor în solul tare, trebuie schimbate de două ori sau chiar de mai multe ori pe zi.

Ca și la celelalte lucrări de bază ale solului, realizarea unor arături de calitate solicită prezentele astăzi de către oră și specialiștilor în cadrul formațiilor de mecanizatori. Ei au datoria să stabilească adîncimea de lucru de la parca la parca, diferențiat, în funcție de structura solului, de penia, de grosimea straturii fertile, de plantele ce se vor cultiva. O mențiune specială trebuie făcută în legătură cu terenurile în pantă supuse eroziunii. Chiar dacă acestea nu sînt încă amenajate anti-eroziional, trebuie evitată cu desăvîrșire arătura pe direcția deal-vaie, aceasta urmind să fie executată numai pe curbele de nivel.

Cea mai mare atenție trebuie dată recentelor lucrărilor. Pentru a nu se recure la refacerea arăturilor, care înseamnă consum nejustificat de combustibil, datoria specialiștilor este să urmărească efectiv, în permanență, în cadrul formațiilor de mecanizatori pe care le conduce adîncimea de lucru, calitatea lucrărilor, tocmăi pentru a putea interveni la timp în vederea evitării greselilor sau a corecțiilor din mers a acestora.

Recoltele mari obținute an de an de numeroase unități agricole la dancuri, sfeclă de zahăr, cartofi și alte plante pășitoare se datoresc, în bună măsură, cultivării acestora pe terenuri bine arate din toamnă. Este un argument în plus care evidențiază datoria organizării de partid, consilierii populare și a conducătorilor unităților agricole de a acționa cu toată energia pentru ca arăturile să se încheie în plus față de termenul de lucru și să se evite pierderea timpului pentru orice cultură — să fie făcute la timp și în cele mai bune condiții de calitate.

ENERGIA



problemă de maximă
ÎNSEMNĂTATE
preocupare de maximă
RĂSPUNDERE

Pentru înlăptuirea neabătută a măsurilor stabilite de Comitetul Politic Executiv al C. C. al P. C. R. privind dezvoltarea bazei energetice

ÎN TOATE UNITĂȚILE

MĂSURI BINE GÎNDITE, APLICATE FĂRĂ ÎNTÎRZIERE!

COMUNIȘTII DIN UNITĂȚILE ENERGETICE DEZBAT ÎN ACESTE ZILE, ÎN PLENARĂ LĂRGITE CU ACTIVUL DE PARTID, ACȚIUNILE CE TREBUIE ÎNTREPRINSE PENTRU A ASIGURA FUNCȚIONAREA ÎN BUNE CONDIȚII A SISTEMULUI ENERGETIC NAȚIONAL

Ansamblul de măsuri stabilite de Comitetul Politic Executiv al C. C. al P. C. R., cu privire la întărirea ordinii, disciplinei și răspunderii în unitățile energetice și asigurarea condițiilor necesare pentru funcționarea în cele mai bune condiții a sistemului energetic național, au o maximă însemnătate economică și socială, aplicarea lor constituind o garanție sigură a înlăptuirii programelor de dezvoltare multilaterală a țării.

Pentru a asigura cele mai bune condiții politico-organizatorice în vederea aplicării neabătute a măsurilor stabilite de Comitetul Politic Executiv al C. C. al P. C. R., în aceste zile în

unități din sistemul energetic au loc adunări cu activul de partid în care comuniștii analizează cu înaltă exigență activitatea desfășurată, neajunsurile existente, stabilind, într-un climat de puternică angajare comunistă, muncitorească răspunderile concrete ce revin, măsurile ce trebuie aplicate neîntârziat pentru exploatarea rațională a agregatelor energetice, pentru funcționarea la parametri maximi a tuturor centralelor electrice și îndeosebi a termocentralelor pe bază de cărbune.

Prezenți la aceste adunări, reporterii și corespondenții ai „Științei” relatează despre câteva dintre acțiunile mai deosebite care au fost stabilite.

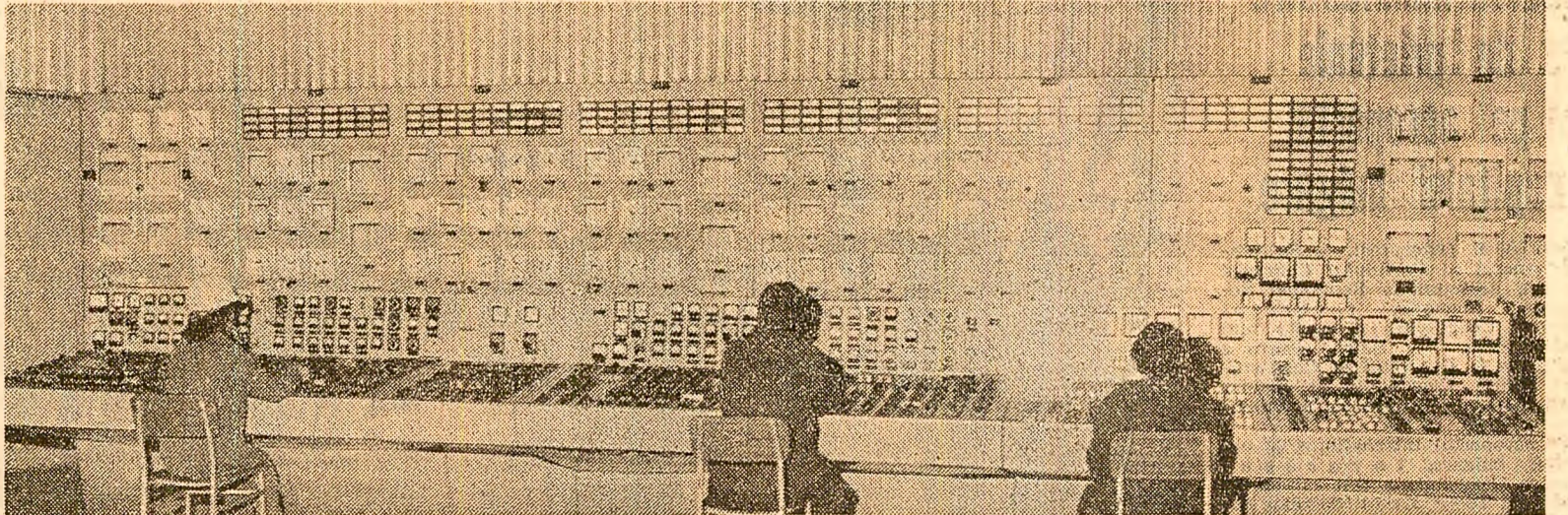

În camera de comandă de la termocentrala Mintia-Deva sînt supravegheate atent instalațiile pentru funcționarea la capacitate maximă

Toate grupurile energetice vor funcționa la capacitatea maximă

Energeticienii orădeni, situații conștiente de călăuză prin prisma frumătății în înțelegerea socială a unității de profil din țară, cunosc importanța fiecărui kilowatt puls suplimentar în rețea, dovadă fiind rezultatele obținute. În cele trei trimestre trecute din anul în curs, acest harnic colectiv a furnizat peste prevederile economice naționale, în condiții de eficiență sporită, 14,6 milioane kWh energie electrică pe bază de cărbune, bilanț care va fi, fără îndoială, consolidat până la finele anului. Convingere exprimată hotărîri în cadrul plenerului activității de partid din întreprindere, prilej cu care cei ce au luat cuvîntul au evidențiat deplina aprobare cu care întreg colectivul de muncă a primit măsurile stabilite de recentă ședință a Comitetului Politic Executiv al C. C. al P. C. R., fapt care aplicarea lor constituie o garanție sigură a desfășurării normale a activității în acest sector al economiei.

Dincolo de relevarea unor experiențe pozitive demne de un larg interes, neajunsurile au fost dezbătute cu conștiința că unitatea orădeană dispune de capacitatea de a obține rezultate mult mai bune. Iată doar câteva exemple semnificative din lucrările de cuvînt:

Ing. Sorin Ungur, directorul întreprinderii: „Am izbutit multe lucruri bune, dar privindu-ne critic activitatea înțelegem lesne că și la frumtățile este loc de mai bine. Să ne gândim doar că avem încă locuri înguste în ce privește gradul de utilizare a capacităților, că nu întotdeauna asigurăm buna funcționare a unor agregate. Iată de ce creșterea exigenței față de propria muncă exprimă cuvîntul de ordine

pentru toți, de la muncitor la director”.
Prezintă această idee Romul Muntean, inginerul-șef al unității, a demonstrat cu numeroase exemple concrete faptul că suportul producțiilor sporite de energie îl constituie, cum e și firesc, buna funcționare în mare măsură de disponibilitatea acestuia, inginerul Horia Goia, șef secție exploatare cazane, a insistat asupra necesității exploatareii judicioase a instalațiilor. Înregistrînd un indice de 95,82 la sută, mult peste valoarea din proiect, disponibilitatea cazanelor în întreprindere orădeană atestă nu numai eficiența lucrărilor de reparații, ci, în egală măsură, activitatea bună de exploatare, dar și unele măsuri de exploatare preventivă, în speță efectuarea, superficială și unor controale în schimbările II și III, și

Disciplina, condiție primordială pentru buna mers a producției, a fost abordată de toți vorbitorii ca o îndatorire de înaltă răspundere muncitorească. „Fără disciplină exemplară, fără ordine desăvîrșită în producție este de neconștient înlăptuirea măsurilor ce le-am adoptat”, conchide maestrul Gheorghe Filip, secretarul comitetului de partid. Avem încă mulți sancționați disciplinar, multe absențe nemotivate.

Prezenți la această plenară, primul secretar al comitetului județean de partid, reprezentanții ai comitetului municipal de partid au asigurat colectivul de întreg ajutorul pentru soluționarea unor probleme ridicate de către vorbitori sau cuprinse în planul de măsuri adoptate.

Ioan LAZA
corespondentul „Științei”

Eforturi proprii mai mari, dar și mai mult sprijin din partea întreprinderilor furnizoare de utilaje

Zi de zi pot fi produse mai mulți kilowatt-oră în interesul economiei! „Acesta a fost ideea principală care a dominat întreaga adunare cu activul de partid și cadrele de conducere din întreprinderea electrocentralelor Borzești, consacrată dezbaterii măsurilor hotărîte de recentă ședință a Comitetului Politic Executiv al C. C. al P. C. R., măsuri menite să asigure înlăptuirea ordinii, disciplinei și răspunderii pentru realizarea energiei electrice necesare economiei naționale. Toți participanții au ținut să reliefeze oportunitatea decretului prezidențial privind instituirea stării de necesitate și a regimului militarizat în unitățile din sistemul energetic național, faptul că, în condițiile în care țara are atât nevoie de energie, trebuie depuse toate eforturile, în spiritul celor stabilite, pentru a se asigura funcționarea agregatelor și instalațiilor la parametri proiectați și în condiții de siguranță maximă.”

Întregul nostru colectiv a acționat și în acest an pentru exploatarea intensivă, la parametri superiori, a instalațiilor energetice, precum și pentru executarea la termen prevăzute a lucrărilor de întreținere și reparații, arăta în adunare maestrul principal Gheorghe Oprea, președintele consiliului oamenilor muncii. Ca urmare, peste 200.000 MWh energie electrică au fost realizați peste prevederile planului în sistemul energetic național. Din această, 50.000 MWh au fost produse de termocentrala Onesti care funcționează pe bază de cărbune. Trebuie să recunoaștem însă că putem realiza și mai mult dacă în activitatea noastră nu se manifestau unele neajunsuri. Mă refer, în primul rînd, la o serie de abateri de la disciplina de producție care, în anumite situații, au condus la exploatarea nerățională a unor agregate și instalații, la executarea unor lucrări de întreținere sau reparații

de calitate mai slabă. Înțelegînd din plin importanța introducerii stării de necesitate și a regimului de lucru militarizat, ținînd seama că lucrăm într-un sector prioritar, hotărîm pentru buna desfășurare a întregii activități economice, energetice din întreprinderea noastră sînt ferm hotărîți să acționăm cu dăruire și abnegație pentru creșterea continuă a producției de energie electrică, pentru dezvoltarea susținută a bazei energetice a țării.

Reluînd aceeași idee, inginerul

Gheorghe Iordache, secretarul organizației de bază de la C.E.T. II. Tocmai de aceea, am asigurat încă de pe acum stocul necesar de circa 200.000 tone de cărbune. Oamenii noștri, conduși de organizația de partid se preocupă în prezent de învelirea și stivuirea cărbunului, pe-luizarea acestuia, pentru a-l proteja împotriva ploilor și autoaprinderii. Sistem, de asemenea, hotărîm să materializăm într-un timp cât mai scurt și celelalte măsuri prevăzute în program: modernizarea celei mai mari benzi de transport al cărbunului — banda nr. 8; efectuarea reviziilor la consoarțele de cărbune; aprovizionarea cu piese de schimb și lubrifianti a mașinilor de preluat cărbunele din depozit și de la rampa de descărcare.

În adunare au fost făcute referiri și propuneri pentru îmbunătățirea activității de exploatare a agregatelor și instalațiilor, întărirea ordinii și disciplinei la locurile de muncă, ridicarea nivelului de pregătire profesională a tuturor categoriilor de oameni al muncii din întreprindere. Propunerile făcute și-au găsit materializarea într-un amplu program de acțiune din care reținem:

● Încheierea lucrărilor de reparații capitale a cazanului nr. 11 din centrala termică pe cărbune până la 25 octombrie, iar la grupul nr. 8, de 200 MW, până la 11 noiembrie;

● Finalizarea în următoarele 10 zile a tuturor măsurilor incluse în programul de pregătire pentru perioada de iarnă;

● Optimizarea funcționării tuturor agregatelor auxiliare din halele cazanelor și turbinelor, precum și a celor din secțiile de epurare chimică a apei;

● Trecerea mai accentuată la un regim de economisire a combustibilului și energiei electrice prin diminuarea pierderilor de apă, abur și căldură, precum și prin reducerea la 50 la sută a consumului propriu tehnologic.

N. R. Afîm în ultimul moment că prin grija biroului Comitetului județean de partid Bacău, la întreprinderea electrocentrală Borzești au început să sosească noi forțe de sudori și lăcătuși — din diferite întreprinderi industriale, care vor ajuta la punerea în funcțiune în termen a grupului nr. 8 de 200 MW.

Gheorghe BALTA
corespondentul „Științei”

Calitatea reparațiilor — pe primul plan!

Comuniștii, toți oamenii muncii de pe platforma Centralei electrice de termoficare din Giurgiu, care funcționează pe bază de cărbune, au primit cu deosebit interes și au aprobat întru totul măsurile stabilite de Comitetul Politic Executiv al C. C. al P. C. R., sarcinile formulate de secretarul general al partidului, tovarășul Nicolae Ceaușescu, pentru întărirea unei ordini și discipline stricte în întreg sistemul energetic național, pentru înlăptuirea neabătută a programului de realizare a energiei electrice.

— Aprecierile critice făcute de către Comitetul Politic Executiv, potrivit cărora centralele electrice pe cărbune au funcționat necorespunzător și au furnizat energie cu mult sub puterea instalată, este valabilă și pentru unitatea noastră — a spus în cuvîntul său Parasciv Rădulescu, directorul termocentralei. Este adevărat, ne confruntăm cu o serie de greutăți determinate de calitatea materialului și de tehnologia de fabricare a utilajelor. Dar tot atât de adevărat este că nici noi, organizația de partid, consiliul oamenilor muncii, nu am făcut totul pentru întărirea ordinii și disciplinei, pentru întărirea corectitudinii în exploatarea și întreținerea instalațiilor și exploatarea la întreaga capacitate. Așa se explică restanțele pe care le înregistrăm la producția de energie electrică. Acționînd în spiritul sarcinilor stabilite de Comitetul Politic Executiv, al indicațiilor tovarășului Nicolae Ceaușescu, am luat măsuri și sînt create toate condițiile pentru ca la primul grup de

50 MW, care se află în reparație planificată, să scurțăm termenul de executare a acestor lucrări de o complexitate deosebită cu 4 zile. Concomitent se fac eforturi deosebite, se munceste cu maximă răspundere pentru ca toate lucrările să fie de cea mai bună calitate. Vrem ca în felul acesta să asigurăm funcționarea la întreaga capacitate și pe

La Centrala electrică de termoficare Giurgiu

termen lung a grupului, astfel încît să obținem importante sporuri de energie electrică și termică.

La rîndul lor, comuniștii Gheorghe Stam, operator în sala turbinelor, și Matei Velea, lăcătuș mecanic, și-au exprimat hotărîrea să muncască alături de tovarășii lor în așa fel încît să asigure exploatarea la parametri superiori a celor două grupuri energetice, pentru creșterea siguranței în exploatarea și întreținerea, în mod special vom acționa pentru îmbunătățirea calității reparațiilor, prin respectarea cu strictețe a normelor de muncă și a disciplinei tehnologice — a spus în cuvîntul său comunistul Mircea Bărbăntel, secretar al comitetului de partid. Cunoaștem cu toții deficiențele apărute în ultimul timp la grupul nr. 2 din cauza cali-

ENERGETICIENI!

Luăți toate măsurile pentru funcționarea în cele mai bune condiții la întreaga capacitate a centralelor electrice, și, îndeosebi, a celor pe bază de cărbune, spre a asigura economiei naționale cantități mult sporite de energie electrică!

CETĂȚENI DE LA ORAȘE ȘI SATE!

Acționați zi de zi, cu hotărîre și spirit gospodăresc acasă și la locul de muncă, pentru prevenirea risipei și reducerea substanțială a consumului de energie electrică!

INVESTIȚIILE ÎN ENERGETICĂ

utilajelor la termenele impuse de ordinea de muncă, precum și cu stabilitatea în scopul livrării operative, la fața locului, a oricăror probleme ce se ivesc pe parcursul executării.

Desigur, accelerarea ritmului de lucru pe santiere și livrarea rapidă a tuturor utilajelor sînt cerințe prioritare. Un ritm de muncă susținut — aceasta este sarcina cea mai importantă acum! — dar nu privită ca un scop în sine, ci subordonată întregii puneri în funcțiune a noulor obiective energetice în condiții calitative ireproșabile și a lucrărilor, să colaboreze direct cu furnizorii în vederea livrării

cesității realizării unor lucrări de calitate, astfel ca, o dată intrate în producție, noile capacități să-și atingă în cel mai scurt timp parametrii proiectați. Calitatea constituie deci o sarcină majoră ce revine deopotrivă constructorilor și beneficiarilor, furnizorilor de utilaje și de materiale, pentru că orice defecțiune constatată și remediată ulterior presupune pierdere de timp, cheltuieli suplimentare și chiar poate periclita funcționarea normală a obiectivelor date în exploatare.

Lichidarea neîntîrziată și intensificarea neajunsurilor din domeniul investițiilor energetice depinde în mod nemilicuit de creșterea răspunderii individuale și colective, de cultivarea unei atitudini înaintate față de muncă, adică de eficiența și seriozitatea muncii politico-educative. Întreaga activitate pentru accelerarea lucrărilor pe santiere trebuie să se afle, asadar, sub conducerea și îndrumarea nemilicuită a orzanelor și organizațiilor de partid, chemate să-și pună în valoare întreaga capacitate organizatorică și de mobilizare în vederea îndeplinirii în cele mai bune condiții a sarcinilor trasate de partid.

În spiritul înaltelei exigențe formulate de secretarul general al partidului și la recenta ședință a

Comitetului Politic Executiv, nu există sarcină mai importantă pentru oamenii muncii de pe santiere, pentru toți factorii angațați în realizarea obiectivelor energetice decât aceea de a-și concentra la maximum eforturile, venițiile, astfel încît noile obiective planificate să fie puse în funcțiune în cel mai scurt timp. Societatea noastră este interesată în cel mai înalt grad ca efortul său susținut de investiții în acest domeniu să dea cât mai repede roadele scontate, să asigure desfășurarea ritmică, normală a activității în toate celelalte ramuri, dezvoltarea neîntreruptă a economiei naționale — suportul solid și temeinic al ridicării continue a nivelului de trai al întregului popor.

Cristian ANTONESCU

