



Presedintele Republicii Socialiste România, tovarășul Nicolae Ceaușescu, a primit, la 14 aprilie, delegația parlamentară din Republica Argentina...

Ambasadorul Uniunii Sovietice

Tovarășul Nicolae Ceaușescu, secretar general al Partidului Comunist Român, presedintele Republicii Socialiste România, a primit, luni, pe E. M. Tlajelnikov, ambasadorul Uniunii Sovietice la București...

Secretarul Comitetului Popular al Biroului Popular al Jamahiriei Arabe Libiene Populare Socialiste

Presedintele Republicii Socialiste România, tovarășul Nicolae Ceaușescu, a primit, luni, după-amiază, pe Abdul Hamid F. Farhat, secretarul Comitetului Popular al Biroului Popular al Jamahiriei Arabe Libiene Populare Socialiste...

UN DRUM DE GLORIOASĂ ISTORIE, O OPERĂ INTRATĂ IN ISTORIE

Unitatea - temeiul tăriei clasei muncitoare, chezașia înfăptuirii misiunii sale istorice

Intrind în arena luptelor sociale împotriva regimului burghezo-moșieresc, clasa muncitoare a simțit încă de la început nevoita de a-și strânge rindurile și de a acționa unită pentru împlinirea misiunii istorice...

NICOLAE CEAUȘESCU

Rememorăm cu profundă emoție, acum, în preajma gloriosului jubileu al partidului nostru comunist, adevărul acestor cuvinte rostite de secretarul general al partidului, tovarășul Nicolae Ceaușescu...

(Continuare în pag. a III-a)

Știința

ORGAN AL COMITETULUI CENTRAL AL PARTIDULUI COMUNIST ROMÂN

Anul LV Nr. 13 575 Marți 15 aprilie 1986 4 PAGINI - 50 BANI

ÎN ÎNTÎMPINAREA ANIVERSĂRII PARTIDULUI ȘI A ZILEI DE 1 MAI

Realizări remarcabile în îndeplinirea planului și angajamentelor

Puternic mobilizați de însușitoarele indicații și orientări date de tovarășul Nicolae Ceaușescu, secretarul general al partidului, oamenii muncii de pe întreg cuprinsul patriei acționează cu energi sporite pentru a întâmpina cea de-a 65-a aniversare a făturii Partidului Comunist Român...

Un nou agregat de înaltă tehnicitate

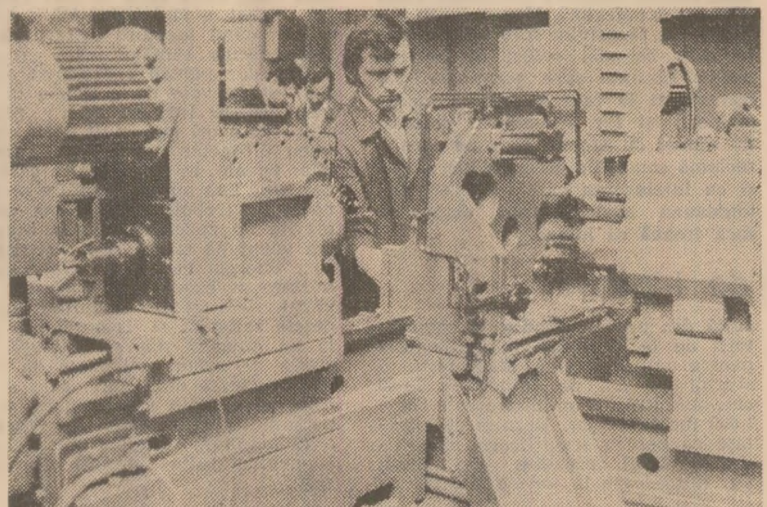

Hotărâți să întâmpine sărbătoarea muncii de la 1 Mai și cea de-a 65-a aniversare a partidului cu noi și reprezentative succese în producție, oamenii muncii din întreprinderea „Electromimis” din Timișoara raportează încheierea montajului și a probei la un nou agregat de găurit și alezat cartere (în fotografie). Noul agregat, realizat după proiecte întocmite de specialiști din cadrul I.C.S.I.T. „Titan” și filiala Timișoara, este prevăzut cu comandă electrică cu circuit mecanic automat și are patru posturi de lucru care execută în ciclu operații de găurire, alezare și sanfronare. Se cuvine remarcat faptul că noul agregat are o înaltă productivitate a muncii, realizând 40 de cartere pe oră prin execuția simultană a opt operații. Acest utilaj de înaltă tehnicitate, pe care muncitorii, tehnicienii și inginerii din secția montaj utilaj l-au realizat cu 10 zile înainte de termen, este destinat întreprinderii de autoturisme din Pitești. La finalizarea sa, o contribuție remarcabilă și-au adus muncitorii Josef Sechleanu și Gheorghe Juri, din formația coordonată de subinginerul Petrică Martinescu. (Gh. Ioanița). Foto: S. Cristian

BOTOȘANI :

Producție fizică peste prevederi

Sporindu-și eforturile pentru a întâmpina gloriosul jubileu al partidului și ziua de 1 Mai cu rezultate cât mai bune, oamenii muncii din industria județului Botoșani au realizat și livrat peste sarcinile de plan importante cantități de produse necesare economiei naționale. Ponderea cea mai însemnată o are aparatul electric de joasă tensiune, mijloacele de automatizare electronică și electro-tehnice, produsele de sticlărie și minereurile. Intre unitățile cu cele mai bune rezultate se numără întreprinderile „Electrocontact” din Botoșani și „Exploatarea minieră din Dorohoi”. De remarcat că întreg sporul de producție s-a realizat prin depășirea productivității muncii, nivelul acestui indicator fiind superior sarcinilor planificate cu aproape două procente. (Silvestri Alteni, corespondentul „Științei”).

MUREȘ :

Livrări suplimentare la export

Angajați cu toate forțele în trecerea socialistă ce se desfășoară în cinstea zilei de 1 Mai și a aniversării a 65 de ani de la fătura Partidului Comunist Român, oamenii muncii din 19 întreprinderi și unități economice din județul Mureș au depășit, în perioada care a trecut din acest an, planul la export. Astfel, ca rezultat al realizării ritmice și în condiții de înaltă calitate a contractelor încheiate cu parteneri externi, preocupări slăbire pentru organizarea de luxuri tehnologice specializate, înnoiri și modernizări producției, aceste colective muncitorești au livrat, în plus față de sarcinile de plan, confecții metalice, conductori electrici izolați, carbid, bicromat de sodiu, ingraminte chimice, materiale fotosensibile, transconținere și alte produse în valoare de peste 50 milioane lei. În rindul unităților care și-au înscris numele la panoul de onoare al frunțașilor se numără cele de la combinatul „Azomureș”, întreprinderile „Electromureș” și „Prodmurex” din Tirgu Mureș și Combinatul chimic din Tîrnăveni. (Gheorghe Giurgiu, corespondentul „Științei”).

BIHOR :

Ritm intens de lucru pe șantierele de investiții

Cu hotărârea de a participa prin fapte cât mai semnificative de muncă la ampla întrecere socialistă ce se desfășoară în întimplinirea gloriosului jubileu al partidului și a zilei de 1 Mai, colectivele de oameni ai muncii de pe șantierele bihorene raportează realizarea exemplară a planului. Depășirea cu 51 la sută la total investiții și cu 2,4 la sută la construcții-montaj pe primul trimestru reflectă buna organizare a muncii pe șantier, creșterea productivității prin mecanizarea lucrărilor și extinderea unor tehnologii de mare randament. În prezent, eforturile constructorilor sunt concentrate cu precădere asupra intensificării ritmului de lucru pe șantierele obiectivelor energetice - cazanul nr. 6 la „Electrocentrale” - Oradea, Termocentrala Oradea II pe lignit, Centrala Munteni din cadrul amenajării hidroenergetice a Crisului Repede și a celor menite să asigure dezvoltarea bazei de materii prime, îndeosebi în minieră și extracția țiteiului. (Ioan Laza, corespondentul „Științei”).

Pentru recolte mari în acest an O PRIMĂVARĂ A CALITĂȚII IREPROȘABILE LA TOATE LUCRĂRILE AGRICOLE!

Sectorul agricol Ilfov și județul Brașov au încheiat însămînțările de primăvară

Acționind cu hotărâre în spiritul sarcinilor și indicațiilor formulate de secretarul general al partidului, comunistii, oamenii muncii din unitățile sectorului agricol Ilfov raportează încheierea, cu șapte zile mai devreme, a însămînțărilor de primăvară la culturile prevăzute a se realiza până la 20 aprilie, în condiții de calitate superioară și pe întreaga suprafață planificată. În telegrama adresată cu acest prilej tovarășului NICOLAE CEAUȘESCU, secretarul general al Partidului Comunist Român, presedintele Republicii Socialiste România, de către Comitetul municipal București al P.C.R., se arată că încheierea înainte de termen a însămînțărilor creează condiții pentru concentrarea forțelor asupra lucrărilor de întreținere și irigare a tuturor culturilor. În prezent - se spune în telegramă - știmem puternic mobilizați pentru efectuarea la timp a lucrărilor din legumicultură, pentru îmbunătățirea activității din zootehnie, precum și pentru lărgirea și diversificarea activităților industriale. Vă încredințăm, mult stimat tovarășe Nicolae Ceaușescu, se arată în încheierea telegramelor, că însușitoarele indicații și orientări date de tovarășul Nicolae Ceaușescu, secretarul general al partidului, comunistii, oamenii muncii din unitățile sectorului agricol Ilfov raportează încheierea, cu șapte zile mai devreme, a însămînțărilor de primăvară la culturile prevăzute a se realiza până la 20 aprilie, în condiții de calitate superioară și pe întreaga suprafață planificată. În telegrama adresată tovarășului NICOLAE CEAUȘESCU, secretarul general al Partidului Comunist Român, presedintele Republicii Socialiste România, de către Comitetul județean Brașov al P.C.R., se arată că organele și organizațiile de partid de la sate, consiliile populare acționează în continuare pentru mobilizarea exemplară a tuturor mecanizatorilor, cooperanților, lucrătorilor din întreprinderile agricole de stat și specialiștilor la lucrările de întreținere a culturilor, la îndeplinirea programelor de dezvoltare și modernizare a sectorului zootehnic, promovind cu consecvență rezultatele cercetării tehnico-stiințifice. În încheierea telegramelor se spune: Vă asigurăm, mult stimată și iubite tovarășe Nicolae Ceaușecu, că organele și organizațiile de partid de la sate, consiliile populare acționează în continuare pentru mobilizarea exemplară a tuturor mecanizatorilor, cooperanților, lucrătorilor din întreprinderile agricole de stat și specialiștilor la lucrările de întreținere a culturilor, la îndeplinirea programelor de dezvoltare și modernizare a sectorului zootehnic, promovind cu consecvență rezultatele cercetării tehnico-stiințifice. În încheierea telegramelor se spune: Vă asigurăm, mult stimată și iubite tovarășe Nicolae Ceaușecu, că organele și organizațiile de partid de la sate, consiliile populare acționează în continuare pentru mobilizarea exemplară a tuturor mecanizatorilor, cooperanților, lucrătorilor din întreprinderile agricole de stat și specialiștilor la lucrările de întreținere a culturilor, la îndeplinirea programelor de dezvoltare și modernizare a sectorului zootehnic, promovind cu consecvență rezultatele cercetării tehnico-stiințifice.

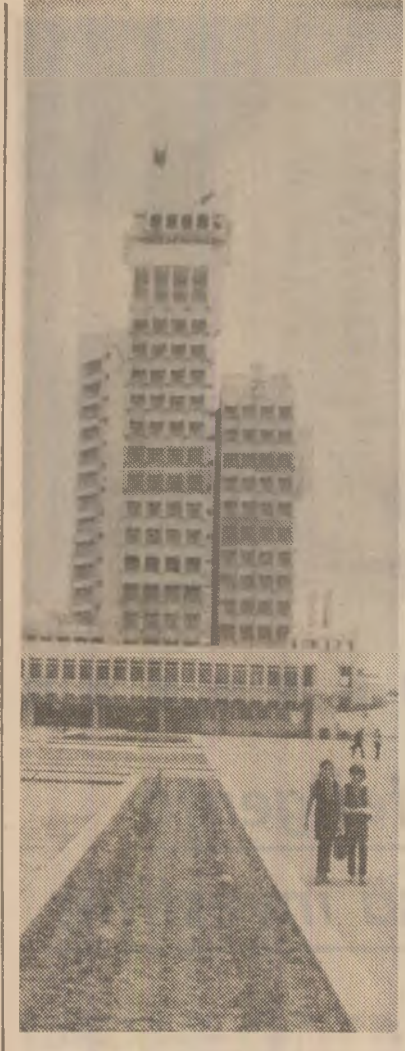

Imagine din centrul civic al municipiului Satu Mare

ÎN JUDEȚUL IALOMIȚA

Cea mai scurtă și bună campanie agricolă de primăvară

În județele din sudul țării, pe care le-am văzut în ultimele zile, am constatat o organizare a activității cum rar ne-a fost dat să vedem în peregrinările noastre de reporteri. Să luăm drept exemplu județul Ialomița. Comitetul județean de partid, organele agricole au stabilit să se încheie însămînțarea culturilor de primăvară pe cele 215.000 hectare în jurul datei de 20 aprilie. După toate estimările, ele vor fi încheiate cel târziu pe data de 18 aprilie, și aceasta chiar dacă luni terentul moale nu a permis să se lucreze la semănat decât în foarte puține locuri. Scurt raport de campanie: Până duminică seara, porumbul a fost însămînțat pe 80 la sută din suprafața planificată, un număr de cooperative raportând deja încheierea acestei lucrări. Cultura de soia a mai rămas de însămînțat pe 2.000 hectare, ceea ce, raportat la capacitatea mașinilor pregătite pentru această cultură, înseamnă cel mult o zi bună de lucru. Suprafețele mai mari de însămînțat au rămas la cultura de faoale - peste 13.000 hectare - dar aceasta datorită intrinsecii cu care au fost asigurate erbicidele. Pentru ca și în cazul acestei plante însămînțarea să se facă în limitele perioadei optime, au fost luate măsuri de suplimentare a forțelor mecanice, astfel încât la semănat să se lucreze efectiv cu o viteză zilnică dublă față de cea stabilită inițial. Plantarea legumelor se desfășoară conform graficului stabilit la începutul campaniei. Ce trebuie reținut după opinia noastră din aceste date care, fără îndoială, pot fi altele de la o zonă la alta și de la un județ la altul, este faptul că ceea ce și-au propus comitetele județene, organele agricole, consiliile agroindustriale și conducerea unităților agricole prin programul de desfășurare a lucrărilor agricole se realizează. Atunci când oamenii au tot ce le trebuie la dispoziție, eind activitatea lor este organizată și îndrumată corespunzător, ei realizează cu răspundere tot ceea ce au încredințat la ei.

Echipe de reporteri a „Științei” transmite

Florea CEAUȘESCU
Ioșif POP
Mihal VIȘOIU
(Continuare în pag. a II-a)

DIN ACTUALITATEA SOCIALISTĂ A ȚĂRII

reportaje • însemnări

PORȚILE NOULUI - PORȚILE AFIRMĂRII

Masa era încărcată cu hirtii - schițe, desene, calcule - și cu... cioburi. Cel puțin așa am crezut la prima vedere. În jurul mesei - cinci oameni, discutând aprins. Pe unul îl cunoșteam: inginerul Vasile Mițica, de treizeci de ani director al întreprinderii de geamuri din Mediaș. Cellalii - toți tineri, la treizeci, treizeci și ceva de ani - ne-au fost, pe loc, prezentați: Vlora Hăjean, subinginer, Grigore Mureșan, fizician principal în compartimentul de proiectare produse-protopipuri, Viorel Teodor, inginer chimist, Eduard Fickl, proaspăt inginer-sef în această fabrică, unde lucrează, împreună cu soția, încă de la absolvirea facultății. - Vă certati? - am dat glas nedumeririi, în-

Anica FLORESCU
(Continuare în pag. a III-a)

O cerință esențială a unui stil de muncă dinamic, eficient al organizațiilor de partid

IMPLICAREA DIRECTĂ A FIECĂRUI COMUNIST ÎN ÎNDEPLINIREA PROGRAMELOR STABILITE

Aplicarea cu consecvență în viața a hotărârilor de partid și legilor țării, a propriilor programe și planuri de muncă constituie una dintre trăsăturile fundamentale ale stilului de muncă al organelor și organizațiilor de partid. Hotărârile, planurile de muncă, oricât de bune ar fi, vor lăsa rădăcină în pământ dacă nu sunt îndeplinite la timp și cu eficiență scontată. La recenta plenară a C.C. al P.C.R., tovarășii Nicolae Ceaușescu, secretarul general al partidului, sublinia în această privință că: "Problemele sunt bine cunoscute — acum este necesar ca toate sectoarele de activitate, toate unitățile să acționeze cu fermitate în vederea îndeplinirii neabătute a programelor și planurilor pe care le avem".

În acest sens, munca de organizare, de repartizare a forțelor și de cuprindere a tuturor sectoarelor este esențială pentru buna conducere de către organizațiile de partid a activității economice. Totodată, este necesar ca, pornind de la o repartizare judicioasă, echilibrată a forțelor, organizațiile de partid să stabilească sarcini concrete fiecărui comunist, care să răspundă nemijlocit de îndeplinirea lor. Numai respectând cu rigoare aceste exigențe, fiecare organizație de partid va putea să ducă la bun sfârșit ceea ce și-a propus, să asigure finalitate și eficiență tuturor acțiunilor pe care le întreprinde pentru îndeplinirea sarcinilor economice. În ce măsură organizațiile de partid de la întreprinderi de utilități chimice și întreprinderi de rumențerie din municipiul Ploiești s-au deosebit de aceste exigențe și cu ce rezultate se deosează acțiunile întreprinse? — aceasta este tema însemnărilor de față.

Insemnări din două întreprinderi din municipiul Ploiești

repartizate în diferite compartimente, care au concursat la realizarea produsului — de la proiectare până la fabricația propriu-zisă.

De fapt, această întreprindere este o unitate nouă, cu o dotare tehnică de vârf. A atare, accentul principal al muncii este pus pe perfecționarea organizării producției. Pe baza studiilor întreprinse și a propunerilor făcute de colective ale activității de partid, de la începutul anului au fost aplicate mai multe măsuri, printre care îmbunătățirea asistenței tehnice în schimburile II și III, organizarea judicioasă, echilibrată a lucrului pe cele trei schimburi, în scopul utilizării cu eficiență maximă a cotelor de energie alocate, integrarea în producție a peste 70 de muncitori aflați în curs de calificare și altele. Un alt colectiv al activității de partid, format din specialiști experimentați, a studiat și problemele îmbunătățirii condițiilor de muncă și a găsit soluțiile adecvate. Comitetul de partid aplică, de asemenea, cu bune rezultate practica repartizării membrilor săi pe organizații de bază și se sprijină în elaborarea și aplicarea propriilor hotărâri pe studiile întreprinse de comisiile pe probleme. Eficiența acestor preocupări este ilustrată, de altfel, și prin rezultatele obținute pe primele trei luni ale acestui an, ele fiind, la toți indicatorii, superioare rezultatelor medii lunare din anul trecut.

Poi care comunisti din cele două întreprinderi, organizațiile lor să declare multumii cu ceea ce au obținut până acum? Sint puține oare pe deplin în valoare toate posibilitățile existente, întreaga capacitate tehnică și organizatorică a colectivelor de muncă? Să, în ultima instanță, se poate oare afirma că forțele de caru

dispun cele două organizații de partid sint în toate situațiile pe deplin folosite? Nu — și iată de ce. Întreprinderea de utilități chimice a încheiat primele două luni din acest an cu rezultate satisfăcătoare, dar în luna martie a consemnat importante rămiri în urma fetei de prevederile planului. Cit privește întreprinderea de rumențerie, numărul mare de asimilări de produse noi și procentul ridicat de produse la nivel mondial nu par, nicidecum, un prea mare succes dacă le raportăm la zestrarea tehnică modernă a unității. Am efectuat aici un sondaj în rândul specialiștilor trecuți pe lista activității de partid. Unii dintre ei au afirmat doar cu acest prilej că fac parte din activitatea de partid, de asemenea, celelalte care întreprind diferite studii sint formate din 2-3 comunisti, de obicei cadre din conducerea întreprinderii, care, oricum, au răspunsuri profesionale ce se identifică cu tematica studiilor respective. La întreprinderea de utilități chimice, în situația descrisă mai sus, organizația de partid a probat maturitatea și forța sa. Iar, însă, trebuie așteptate situații similare pe care această organizație să-și afirme puternic capacitatea organizatorică și politică? Evident că nu. O justă și echilibrată repartizare a forțelor, cuprinderea tuturor laturilor activității de producție, a tuturor sectoarelor trebuie să fie o preocupare permanentă. Și pentru aceasta este nevoie să se cunoască în profunzime realitatea, cauzele care au generat și generalizat anumite deficiențe și obstacole. Or, în analizele efectuate de comitetul de partid și consiliul oamenilor muncii de la întreprinderea de utilități chimice sint invocate adesea, cu preponderență, diferite cauze obiective, fără să se insiste, cum este și firesc, asupra examinării cauzelor subiective. Asemenea analize nu sint însă în măsură să favorizeze o bună și echilibrată folosire a forțelor de care dispune organizația de partid, colectivul de muncă de aici. Întreprinderea de rumențerie grei, confruntată cu mai puține dificultăți, are, așa cum am mai menționat, posibilități mult mai mari decit cele ale întreprinderii noastre. Dar pentru a le folosi, devine absolut necesar să fie eliminată tendința de automulțumire care a început să se manifeste în activitatea comitetului de partid, la unii comunisti din conducerea întreprinderii.

În cele două întreprinderi ploieștene activează organizații de partid puternice, numărul membrilor de partid reprezentând o treime din întregul personal muncitor, în secțiile de bază numărul lor fiind cu mult mai mare. Despre modul în care comunistii sint implicați în rezolvarea problemelor care se ridică în activitatea economică, în realizarea sarcinilor de plan care revin acestor unități, ne vom ocupa într-un articol viitor.

Constantin VARVARA
Constantin CARARA



Din noua arhitectură o Brăilei

Pentru recolte mari în acest an

O PRIMĂVARĂ A CALITĂȚII ÎREPROȘABILE LA TOATE LUCRĂRILE AGRICOLE!

Cea mai scurtă și bună campanie agricolă de primăvară

(Urmare din pag. 1)

cea ce și-au propus. Dacă în județul Ialomița, ca de altfel și în alte județe ale țării, se realizează în această primăvară una din cele mai scurte campanii agricole, aceasta se datorează, în principal, modul responsabil în care s-a acționat în lăna la pregătirea mașinilor și utilajelor, fapt dovedit și de numărul mic, foarte mic în comparație cu alți ani, al orelor de staționare a mașinilor în câmp, dar și sprijinului puternic pe care l-au primit unitățile agricole, cu deosebire în această lună, în aprovizionarea cu carburanți. Semnificativ este în acest sens faptul că, începând cu data de 2 aprilie, în județul Ialomița mașinile au lucrat fără întrerupere cu întreaga capacitate planificată.

Să luăm încă un exemplu la nivelul unei unități: C.A.P. Grindu. Aici, vineri, 11 aprilie, mai erau de semănat doar 600 hectare din cele 3.000 hectare prevăzute pentru diferite culturi de primăvară. Confrunțim media realizărilor zilnice din săptămîna trecută cu vitezele stabilite prin program.

Pregătirea terenului planificat — 350 hectare, realizat — 350 hectare. Semănat: planificat — 300 hectare, realizat — 300 hectare. Nu este deloc o coincidență scriptică. Pregeștele cooperativei agricole, Anghel Mircea Dan, Erou al Muncii Socialiste, ne demonstra cu probe de necontestat că la Grindu se seamănă zilnic exact atât de reprezentativă norma tehnică de lucru a mașinilor. Nici mai puțin, pentru că ele lucrează efectiv în brazdă cele 12 ore pe zi, nici mai mult, pentru că viteza de înaintare a mașinilor este astfel stabilită încît să asigure o uniformitate perfectă a bobelor de rînd, adică cite un bob de porumb la fiecare 19 cm, ceea ce înseamnă 72.000 boabe fizice la hectar. „La o asemenea densitate — lînea să precizeze președintele cooperativei — poți fi sigur că obții cel puțin 52.000 plante recoltable. Iar dacă ai parte de un an bun, cu precipitații normale, într-un agrofond cum este cel pe care l-am pregătit pentru producția acestui an nu se poate ca știuletele de maeu a plantă să fie sub 350 grame. Raportînd această cantitate la numărul plantelor recoltable la hectar rezultă o producție de 17.000 kg știuleți, deci cu 1 tonă mai mult decit am stabilit noi în adunarea generală”. Iar primul semn al anului



La I.A.S. Zimnicele, Județul Teleorman, mecanizatorii însămînțează acum ultimele suprafețe cu porumb

care lucrau la pregătirea terenului și la semănatul porumbului. Greu, foarte greu delușim direcția de înaintare a tractoarelor prin norii de praful ridicat în urma discurilor. Unul dintre mecanizatori, Mădăraș, ne îndreaptă privirea spre solul afînat în care cel doi colegi al lui introduc sămînța spre germinare. Ne convingem la fața locului că mecanizatorii își fac într-adevăr datoria, nu numai cu efortul fizic pe care îl reclamă condițiile grele de lucru, dar și cu înțelegerea care i se cere din todeauna agriculturii dispus să facă treabă ca lumea.

Este nevoie de irigații!

Vineri trecută am făcut, cu sprijinul specialiștilor din stațiunea experimentală pentru culturi irigate Mărculești, în stratul de sol, pe adîncimea 0-80 cm, deficitul de umiditate este 600-1.000 mc la hectar. Rezultă cu claritate că pentru fructificarea condițiilor cu totul deosebite ale acestui an (între care la loc de frunte no-

CONSTITUIREA FONDULUI CENTRAL DE PRODUSE AGRICOLE

Încetineli nejustificate pe traseul livrărilor

În comuna Băutari, județul Caraș-Severin, comună așezată în partea de nord a județului, în zona subcarpatică, zootehnia are bogate tradiții. O atît de fapturi din gospodăriile care dețin teren agricol se cresc animale multe, în unele — peste prevederile Programului unic. În cincinalul care a trecut activitatea de creștere și crescînd, în prezent, în comună există 1.900 de bovine, 6.000 de ovine, 1.000 de caprine, circa 1.000 de porci, 500 de cai, peste 8.000 de păsări ouătoare. Dispunînd de asemenea condiții, cetățenii comunei Băutari au încheiat contracte de livrare cu statul pentru importanțele cantități de produse alimentare, fiind astfel în contribuție activ la schimbul echitabil de mărfuri dintre sat și oraș. Există 750 de gospodării titulare de contracte, care, în 1985, au predat la fondul de stat 421 bovine, față de 363 în plan, 137 de tone, în loc de 106 tone), 125 de porcine, aproape o mie de oi și miei (reprezentînd o depășire de o tonă și jumătate), lapte de vacă (de 3 ori și jumătate în mult decit în plan), peste 290 hl lapte de oaie. Însumate cantități de ouă, carne de pasăre, lînă. Este relevant faptul că valoarea plăților efectuate către cetățeni, pe bază de contracte, trece de 3 milioane lei.

Pomînd de la o scrisoare din Caraș-Severin

fac eforturi pentru procurarea de semînte de mare productivitate, printr-o colaborare cu stațiunea de cercetări din Lovrin. Totodată, pentru obținerea recoltei scontate, se creează condiții pentru ca și țărani din zona necooperativizată să beneficieze de asistența de specialitate, să poată solicita consultanță din probele făcute de cercetătorii de la stațiunea experimentală pentru culturi irigate Mărculești, în stratul de sol, pe adîncimea 0-80 cm, deficitul de umiditate este 600-1.000 mc la hectar. Rezultă cu claritate că pentru fructificarea condițiilor cu totul deosebite ale acestui an (între care la loc de frunte no-

NOTE CETĂTENESTI

Comerțul cu cartea nu este numai... comerț

În frumosul oraș tulcean, în centrul cărții foarte căutate de oamenii muncii și elevii măcinii (bucureștii românească și universala, contemporană și clasică, cărți pentru copii, culegeri de probleme pentru elevi și altele) lipsesc cu desăvîrșire de luni de zile. În schimb, rafturile și magazinele unității sint înțesate fie cu volume greu vandabile (în zeci sau chiar în sute de exemplare), fie cu altele, care sînt foarte apreciate și de multe cărți, pe măsura creșterii continue a puterii de cumpărare și gradului de instruire în rândul populației. Acest lucru se confirmă și la Măcin, numai că librăria din localitate nu poate satisface cererea tot mai mare de carte, deoarece este aprovisionată total necorespunzător de către depozitul de carte UJCOOP Tulcea, altele localități (de exemplu, tratate, manuale, aspectul specialității sint mult căutate la o bibliotecă universitară). Pentru curmarea acestei stări de lucruri nefaste, locuitorii orașului propun ca librăria lor să fie aprovisionată și de la alte depozite decit de la cele din rețeaua UJCOOP Tulcea — de la Brăila și de la Galați, orașe a venenalei comunei Măcin, spre deosebire de Tulcea, care este mult mai „peste mîna”.

Apa curge, birocracia rămîne?

„Era prin iulie 1985, pe unul din pereli exterioari ai biocului nr. 16 de pe strada Muzeului, municipiul Tirgoviște, au apărut câteva picături de apă fierescă. Pentru a elucida problema, trebuie amintit un lucru — spune seful de secție, Cînd se investise în imobilul respectiv, seful de sector, acesta avînd obligația să trimită imediat propriii meseriași din subordine să repare neînțelesul defectiunii. „La reparat nu o dată, ci de mai multe ori, dar cum au plecat, ca

MODERNIZAREA PRODUCȚIEI

- factor esențial al dezvoltării intensive a industriei
- condiție majoră a progresului economic

Investiția de inteligență — cea mai prețioasă investiție

„Să facem totul pentru a termina la timp lucrarea”. Mîine avem termenul cu tovarășii Ghindea. Și cu directorul nu-l de glumit. El știe una și bună. Cî nu sintem atelierul care construim fabrica. Că noi, cei din atelierul de autoutilare, asigurăm cea mai importantă investiție care are în întreprinderea noastră. Investiția de inteligență”.

Asa vorbea într-una din zile maestrul Iosif Tîncea, seful atelierului de autoutilare al întreprinderii „Flamura roșie” din Sibiu, tovarășii săi de muncă. Cineva din afară, auzind aceste cuvinte, ar fi putut crede că directorul e un... zbir. Că maestrul îi știe pe oameni cu numele directorului. Insistența maestrului de a ocupa de activitatea de autoutilare. „Este practică și creierul și organizatorul acestei activități — ne spune tovarășii Corina Onise, secretar al comitetului de partid. O dată pe săptămîna, vineri, și asta de cîțiva ani, săptămîna de săptămîna, ține un fel de comandament pe problemele autoutilării”. Să nu audă că i-e spunem seîntă că se ocupă. El îl numește „comandament al ideilor noi”, în care se raportează săptămînal despre stadiul de realizare a acestora”.

Am fi vrut ca alte argumente despre „atelierul care reconstruiește întreprinderea” să aflăm chiar de la tovarășii director. Dar, spre ghinionul nostru, era plecat pentru mai mult timp din unitate. Interlocuitor pe această temă a fost al doilea om avizat, inginerul Ioan Blaga, directorul tehnic.

— O să mă credeți sau nu — ne explica dînsul — dar în ultimii 10-15 ani noi ne-am reconstruit practic întreprinderea prin autoutilare. Nu, nu, nu, mirai! Aproximativ 40 la sută din mijloacele noastre fixe au fost construite în perioada la care mă refer și sint rezultatul activității de autoutilare. Ce exprimă mai concret aceasta? Un număr de 150 de utilaje care, valoric reprezintă circa 100 milioane lei. O să-mi spuneti, poate, că suma este mică. Că alții, în întreprinderi mari, realizează mai mult. E posibil. Nu realizează însă că noi producem utilaje de mecanică fină, mici ca volum, dar de o înaltă tehnicitate și productivitate. Un singur exemplu spune totul. În ultimii 15 ani, deși forța de muncă s-a menținut permanent în jur de 3.000 de oameni, productivitatea muncii a crescut de 4 ori. Ceea ce înseamnă că noi ne-am dublat practic productivitatea muncii în fiecare cincinal. Iar baza acestei creșteri a constituit-o tocmai progresul tehnic realizat, în principal, prin contribuția atelierului de autoutilare. Dar spre a vă convinge, să prezentăm „pe viu” cîteva din creațiile autoutilării.

„Două utilaje, mașina de rectificat șirme-specie și mașina universală de îndoi șirni, datorită nivelului lor tehnic ridicat nu numai că au contribuit la dotarea întreprinderii de aici, dar au fost generalizate în toate unitățile Ministerului Industrial Ușoare. Cu alte cuvinte, atelierul de autoutilare a devenit și... exportator de inteligență proprie. Că atelierul de „reconstruit fabrică” nu-și propune să rezolve probleme simple, ocazionale, ci efectiv lucruri de tehnică de vîrf, o dovedește și faptul că o unitate de mare finete, I.P.R.S. Băneasa, a adaptat — după proiectul „Flaro” — o mașină de efectuat diverse conexiuni. Dar cele mai importante realizări ale atelierului de autoutilare se sînt tează, într-adevăr, în rîndul excepțiilor. Autotelele de strunji piese mici, sub diametrul de 2 milimetri, se fabrică doar în 3 țări din Europa. Cele importate cu ani în urmă aici se apropiau, pe de-o parte, de incheierea ciclului de folosire, de uzura morală, iar pe de alta nu mai puteau acoperi necesitățile actuale ale producției. Ce era de făcut? Nici o unitate constructoare de mașini nu s-a angajat să execute asemenea bijuterii. Și pentru că acest lucru este greu, și pentru că unicele nu sint agreele de unitățile de producție de mare serie. El „bine, ceea ce nimeni nu credea că e posibil — cu excepția inginerului Lucian Ghindea și a colaboratorilor săi din proiectare (grupa condusă de inginerul Ilie Mîclăuș) este numită

„colectivul de șoc al noului” și executie, deși directorul a participat personal și la proiectare și la execuție — s-a reușit prin autoutilare. Aceași „soluție” grea, dar și plină de satisfacții, s-a ales și în cazul instalatiei semiautomate de galvanizare — o adevărată uzină de mecanică fină și electronică de înaltă clasă. Care, în curînd, va fi și automatizată. Corolarul acestor eforturi de inteligență activă, nezmormoșind, are o eficiență economică de înovată.

În fața acestor realizări atât de spectaculoase — afirmatia o argumentăm bazezi și pe faptul că circa 80 la sută din programul de modernizare al întreprinderii, elaborat pe întregul cincinal, se va realiza prin contribuția autoutilării — se pune în mod direct întrebarea: Care sint forțele de creație și execuție ale autoutilării, ce „secret” au descoperit sibiieni în acest domeniu? Răspunsul este simplu și matematic: 80 de oameni, 20 în proiectare și 60 în execuție. Răspunsul la a doua parte a întrebării, dat de secretarul comitetului de partid, spune și mai mult: „Cum să nu obținem rezultate bune cînd directorul este, practic, seful atelierului de autoutilare? Nu pe ștăutul de plată, ci ca mod de gîndire, ca preocupare, ca muncitor dăruit acestui frumos activitate”.

Fără comentarii, dar nu și fără reflecție.

Constantin PRIESCU

Gh. GRAURE

