PROLETARI DIN TOATE ȚĂRILE, UNIȚI-VĂ!

Scînteia

ORGAN AL COMITETULUI CENTRAL AL PARTIDULUI COMUNIST ROMÂN

Anul LVII Nr. 14 066 | Miercuri 11 noiembrie 1987 | 6 PAGINI — 50 BANI

PRIMIRI LA TOVARĂȘUL NICOLAE CEAUȘESCU

Ambasadorul Confederației Elvețiene, cu prilejul prezentării scrisorilor de acreditare

Tovarășul Nicolae Ceaușescu, președintele Republicii Socialiste România, a primit, marți, 10 noiembrie, pe Ernst Thurnheer, care și-a prezentat scrisorile de acreditare în calitate de ambasador extraordinar și plenipotențiar al Confederației Elvețiene în România. **(Continuare în pagina a V-a).**

Ambasadorul Japoniei

Președintele Republicii Socialiste România, tovarășul Nicolae Ceaușescu, a primit, marți, pe ambasadorul Japoniei la București, Masanari Ozaki, cu prilejul încheierii misiunii sale în țara noastră.

În cadrul convorbirii au fost relevate bunele raporturi de prietenie și colaborare existente între cele două țări și popoare, precum și dorința dezvoltării lor în continuare pe diverse planuri.

Ambasadorul japonez a exprimat calde mulțumiri pentru sprijinul ce i-a fost acordat în îndeplinirea misiunii sale în România.

Alegerile de deputați în consiliile populare

PUTERNICĂ EXPRESIE A DEMOCRAȚIEI MUNCITOREȘTI REVOLUȚIONARE DIN ȚARA NOASTRĂ

La 15 noiembrie 1987 se vor desfășura alegerile generale de deputați pentru consiliile populare municipale, orășenești, comunale și ale sectoarelor municipiului București — moment de seamă în afirmarea democrației muncitorești revoluționare în patria noastră, a unității indestructibile a întregului popor în jurul partidului, al secretarului său general, tovarășul Nicolae Ceaușescu, a adeziunii tuturor oamenilor muncii la politica Partidului Comunist Român, a hotărîrii nestrămutate de a munci fără preget pentru înfăptuirea obiectivelor stabilite de Congresul al XIII-lea al partidului.

O trăsătură definitorie a vieții și evoluției societății noastre socialiste o constituie afirmarea tot mai largă, atotcuprinzătoare a sistemului democrației socialiste, sistem care, în perioada ce a urmat istoricului Congres al IX-lea al P.C.R., la inițiativa și sub îndrumarea directă a tovarășului Nicolae Ceaușescu, secretarul general al partidului, președintele Republicii Socialiste România, a cunoscut o continuă dezvoltare și perfecționare. Așa cum se relevă și în Apelul Frontului Democrației și Unității Socialiste pentru alegerile de la 15 noiembrie : **„Astăzi, în România există și funcționează de aproape două decenii un sistem larg democratic, unic în felul său, care asigură participarea directă a oamenilor muncii la conducerea tuturor sectoarelor de activitate, edificarea societății socialiste cu poporul, pentru popor“.** Înseși organizarea campaniei electorale, și desfășurarea alegerilor constituie o expresie elocventă a aplicării consecvente în viață a principiilor și normelor democrației muncitorești revoluționare, a caracterului profund și autentic democratic al structurilor și vieții politice și sociale din România socialistă.

Întreaga desfășurare a campaniei electorale a mărcat și marchează larga deschidere, trainicele și multiplele legături ale organelor locale democratice ale puterii de stat cu masele de cetățeni, cu toți locuitorii. Organizate de cel mai larg și reprezentativ organism politic din țara noastră, Frontul Democrației și Unității Socialiste, sub conducerea Partidului Comunist Român — forța politică conducătoare a întregii societăți — principalele momente ale campaniei electorale desfășurate pînă în prezent confirmă marile și multiplele posibilități create de cadrul larg al democrației noastre socialiste pentru participarea directă a oamenilor muncii, a cetățenilor, la conducerea și rezolvarea problemelor în toate domeniile și sectoarele de activitate.

În vederea desfășurării în bune condiții și în strictă concordanță cu normele democratice a alegerilor de deputați, au fost constituite și își îndeplinesc prerogativele 2 948 de comisii electorale teritoriale, formate din peste 15 000 de reprezentanți ai

consiliilor F.D.U.S., ai colectivelor de oameni ai muncii din întreprinderi, instituții și sate. De asemenea, s-au constituit 57 584 comisii electorale de circumscripții.

Deosebit de semnificativ pentru caracterul profund democratic al sistemului nostru electoral este faptul că, urmînd orientările adoptate de plenara Consiliului Național al F.D.U.S., la inițiativa tovarășului Nicolae Ceaușescu, secretarul general al partidului, președintele Republicii, președintele Frontului Democrației și Unității Socialiste, în marea majoritate a circumscripțiilor electorale au fost propuse mai multe candidaturi, creindu-se cele mai bune posibilități ca opțiunea corpului electoral, a alegătorilor, să poată cuprinde pe cei mai buni și mai destoinici reprezentanți, capabili de a stimula și mobiliza inițiativa și acțiunea masei largi a cetățenilor în activitatea viitoare de autoconducere și autogospodărire teritorială. Astfel, după cum rezultă și din tabelul de mai jos, **PENTRU CELE 57 584 MANDATE DE DEPUTAT ALE VIITOAREI LEGISLATURI A CONSILIILOR POPULARE ALE LOCALITĂȚILOR AU FOST PROPUȘI 117 374 CANDIDAȚI, RESPECTIV CÎTE DOI CANDIDAȚI ÎN APROAPE 46 000 DINTRE CIRCUMSCRIPȚII, CÎTE TREI CANDIDAȚI ÎN APROAPE 7 000 DINTRE CIRCUMSCRIPȚII, IAR CÎTE UN SINGUR CANDIDAT ÎN 4 708 CIRCUMSCRIPȚII ELECTORALE :**

Categoria de consilii populare	Total circumscripții electorale	din care : cu un candidat	cu doi candidați	cu trei candidați	Total candidaturi depuse
— Municipale	2 871	572	1 950	349	5 519
— Ale sectoarelor municipiului București	475	39	357	59	950
— Orășenești	4 545	580	3 409	556	9 066
— Comunale	49 693	3 497	40 246	5 950	101 839
Total :	57 584	4 708	45 962	6 914	117 374

Adunările pentru propunerea candidaturilor s-au desfășurat într-o atmosferă de puternică angajare civică, străbătută de hotărîrea de a se continua și în viitoarea legislatură conlucrarea strînsă a cetățenilor cu deputații ce vor fi aleși, factor important pentru buna desfășurare a vieții economice și sociale pe plan local, pentru gospodărirea exemplară și dezvoltarea în continuare a orașelor și comunelor patriei. **LA CELE APROAPE 58 000 DE ADUNĂRI ALE ALEGĂTORILOR ORGANIZATE PENTRU PROPUNEREA CANDIDATURILOR AU PARTICIPAT APROAPE 6 MILIOANE DE CETĂȚENI. Un număr însemnat dintre participanți — peste 270 000 — au luat cuvîntul, susținînd propunerile de candidaturi și angajîndu-se că vor contribui cu toate forțele la aplicarea în viață a programelor de dezvoltare economico-socială și edilitar-gospodărească a municipiilor, orașelor și comunelor patriei noastre.**

În conformitate cu principiile și normele democrației muncitorești revoluționare, candidaturile propuse sînt de natură să asigure o componență a consiliilor populare corespunzătoare structurii populației localităților, cu ponderea cuvenită reprezentanților direcți ai celor ce lucrează nemijlocit în producție. Astfel, **55 la sută dintre candidații pentru consiliile populare municipale, respectiv 57,7 la sută pentru sectoarele Capitalei, sînt muncitori, tehnicieni, maiștri, iar 37,1 la sută, res-**

(Continuare în pag. a V-a)

CONSILIUL DE STAT AL REPUBLICII SOCIALISTE ROMÂNIA

DECRET

PRIVIND UNELE MĂSURI PENTRU RAȚIONALIZAREA CONSUMULUI DE GAZE NATURALE ȘI ENERGIE ELECTRICĂ

Economisirea la maximum a gazelor naturale și energiei electrice constituie o cerință prioritară, o îndatorire patriotică a fiecărui om al muncii, a fiecărui cetățean.

Pentru desfășurarea normală a activității economico-sociale este necesară adoptarea unor măsuri ferme care să asigure un regim sever de economisire a energiei electrice și a combustibililor, introducerea unei discipline riguroase la toate locurile de muncă și eliminarea oricăror forme de risipă, aplicarea cu fermitate a celor mai severe sancțiuni împotriva tuturor celor care depășesc consumurile normate, care nu respectă reglementările în domeniul gospodăririi energiei și combustibililor.

În scopul gospodăririi judicioase și economisirii gazelor naturale și energiei electrice de către toate unitățile economice, instituțiile social-culturale, organizațiile cooperatiste și obștești și cetățeni,

Consiliul de Stat al Republicii Socialiste România d e c r e t e a z ă :

Art. 1 — Începînd cu data prezentului decret, la gazele naturale livrate pentru încălzirea locuințelor și pentru pregătirea apei calde menajere și a hranei se stabilesc cotele lunare și tarifele prevăzute în anexa nr. 1.

Art. 2 — La centralele care produc agent termic pentru încălzirea locuințelor, consumul de gaze naturale se stabilește în raport cu programul de funcționare și furnizare a energiei termice aprobat.

Comitetele și birourile executive ale consiliilor populare și unitățile economice care au în subordine centralele prevăzute la alin. 1 sînt obligate să urmărească zilnic consumul de gaze și să ia măsuri ferme pentru încadrarea în cotele stabilite.

Art. 3 — La energia electrică livrată populației pentru iluminat și utilizări casnice, începînd cu data prezentului decret, cotele lunare și tarifele sînt cele prevăzute în anexa nr. 2.

Art. 4 — Toți cetățenii sînt obligați să ia măsuri stricte pentru economisirea consumului de gaze naturale și energie electrică și să se încadreze în cotele stabilite prin prezentul decret.

În cazul depășirii cotelor lunare se vor lua următoarele măsuri :

I. **Pentru gaze naturale :**

a) pentru depășirea între 1—5% se aplică un tarif de 1 500 lei/1 000 mc ;

b) pentru depășirea între 5—10% se aplică un tarif de 3 000 lei/1 000 mc și se avertizează consumatorul ;

c) dacă după avertizare se va depăși consumul cu 10% se procedează la întreruperea temporară a gazelor pînă la recuperarea depășirii ;

d) în cazul cînd depășirea de pînă la 10% se repetă, se procedează la întreruperea definitivă a livrării gazelor.

II. **Pentru energia electrică :**

a) pentru depășirea consumului între 1—5% se aplică un tarif de 1 leu/kWh ;

b) pentru depășirea consumului cu 5—10% se aplică un tarif de 2 lei/kWh și se avertizează consumatorul ;

c) consumatorii care, după ce au fost avertizați, depășesc cota stabilită, vor plăti pentru întreaga cantitate consumată un tarif de 3 lei/kWh, pînă la încadrarea în cotele lunare.

Art. 5 — Conducerile centralelor industriale, întreprinderilor, tuturor unităților economice sînt obligate să ia măsuri de organizare a activității la fiecare loc de muncă în așa fel încît să se asigure încadrarea strictă în cotele de gaze naturale și energie electrică alocate, utilizarea rațională și eliminarea pierderilor de energie și combustibili.

Consumurile de gaze naturale și energie electrică pentru activități neproductive se reduc cu cel puțin 30%.

Pentru depășirea repartițiilor lunare de gaze naturale și energie electrică de către unitățile economice se aplică sancțiunile și penalizările prevăzute de lege.

Penalizările și majorările plătite de către unitățile economice pentru depășirea cotelor repartizate de gaze naturale și energie electrică se suportă de către cei vinovați.

Sumele ce nu au putut fi recuperate de la cei vinovați vor fi suportate din fondul de participare al oamenilor la beneficii, în condițiile legii.

În caz de repetare a depășirii consumurilor se aplică măsura înlocuirii din funcție a cadrelor de conducere vinovate.

Art. 6 — Conducerile ministerelor, celorlalte organe centrale de stat și obștești, consiliilor populare, organizațiilor comerciale, instituțiilor de învățămînt, știință, cultură și artă, asistență socială, organizațiilor cooperatiste și obștești sînt obligate să ia măsuri pentru încadrarea strictă în cotele de gaze naturale și energie electrică alocate, care vor fi cu cel puțin 30% mai mici decît cele actuale.

Pentru depășirea cotelor de gaze naturale și energie electrică repartizate se aplică penalizările și majorările prevăzute de lege, care se suportă de către cei vinovați.

Sumele ce nu au putut fi recuperate de la persoanele vinovate se suportă din fondul de premiere anuală.

În cazul depășirii cotelor de gaze naturale și energie electrică aprobate pentru unitățile prevăzute la alin. 1 se întrerupe furnizarea pînă la recuperarea depășirilor.

Art. 7 — Se interzice folosirea pentru încălzirea spațiilor din toate unitățile socialiste de stat, cooperatiste și obștești și din imobile a oricăror aparate consumatoare de energie electrică.

Art. 8 — Instituțiilor și unităților socialiste prevăzute la art. 6, precum și pentru imobilele de locuit care au instalații de utilizare a gazelor naturale și păcurii li se poate repartiza numai un singur tip de combustibil, cel aprobat.

Art. 9 — Ministerele, celelalte organe centrale de stat și obștești și comitetele executive ale consiliilor populare județene și al municipiului București vor controla permanent încadrarea riguroasă a unităților din subordine în cotele de consum aprobate pentru gaze naturale și energie electrică și vor lua măsuri ferme pentru evitarea depășirii acestora.

Art. 10 — Anexele nr. 1 și 2 fac parte integrantă din prezentul decret.

NICOLAE CEAUȘESCU

Președintele Republicii Socialiste România

ANEXA NR. 1.

Cote normate de consum gaze naturale

I. PENTRU ÎNCĂLZIREA LOCUINȚELOR CU SOBE SAU MICROCENTRALE, PRECUM ȘI PENTRU PREGĂTIREA APEI CALDE MENAJERE ȘI A HRANEI

— mc lunar —

LUNA	Niveluri normate de consum pentru : Apartament cu 1 cameră (familie cu 1—2 persoane)	Apartament cu 2 camere (familie cu 2—3 persoane)	Apartament cu 3 camere (familie cu 3—4 persoane)	Apartament cu 4 camere și peste (familie cu 4—5 persoane și peste)
Ianuarie	104	174	236	278
Februarie	85	140	190	225
Martie	65	107	146	171
Aprilie	25	28	32	37
Mai	25	28	32	37
Iunie	25	28	32	37
Iulie	25	28	32	37
August	25	28	32	37
Septembrie	25	28	32	37
Octombrie	43	62	95	104
Noiembrie	65	107	146	171
Decembrie	88	142	195	229
Total pe an	600	900	1 200	1 400

În mediul rural cotele normate de consum la gaze naturale se reduc cu 20%.

II. PENTRU PREPARAREA HRANEI LA LOCUINȚELE ÎNCĂLZITE ÎN SISTEM CENTRALIZAT SAU CU ALȚI COMBUSTIBILI

— mc lunar —

Componența familiei (număr persoane)	Cote de consum normat
1 — 2 persoane	15
3 persoane	18
4 persoane	20
peste 5 persoane	24

Tariful pentru consumul normat este de 1 000 lei/1 000 mc. Depășirea consumului normat se tarifează astfel :

— pînă la 5% — cu 1 500 lei/1 000 mc

— între 5—10% — cu 3 000 lei/1 000 mc.

ANEXA NR. 2.

Consumuri normate lunare și tarif unic la energia electrică livrată populației pentru iluminat și utilizări casnice

— kWh lunar —

Tipul apartamentului (componența familiei)	Niveluri de consum : în perioada noiembrie-februarie — Urban	Rural	în perioada martie-octombrie — Urban	Rural
Apartament cu 1 cameră (familie cu 1—2 persoane)	22	15	15	10
Apartament cu 2 camere (familie cu 2—3 persoane)	30	20	20	15
Apartament cu 3 camere (familie cu 3—4 persoane)	35	21	25	18
Apartament cu 4 camere și peste (familie cu 4—5 persoane și peste)	42	22	30	20

a) Tariful pentru nivelurile de consum prevăzute mai sus este de 0,65 lei/kWh.

b) Depășirea consumului cu pînă la 5% se tarifează cu 1,00 lei/kWh.

c) Depășirea consumului cu 5 pînă la 10% se tarifează cu 2,00 lei/kWh și se avertizează consumatorul.

d) Depășirea consumului, după avertizare, se tarifează cu 3 lei/kWh, pentru întreaga cantitate consumată, pînă la încadrarea în cotele lunare.

DIN ALBUMUL ÎMPLINIRILOR SOCIALISTE

de la o legislatură la alta

Noua stație de metrou „Universității“ BIJUTERIE IN PIATRĂ

Semnături în contemporaneitate... Semnături în piatră...

Atîtea semnături în lungul magistralelor de metrou, care, la acest ceas, iată, au ajuns să numere 46,2 kilometri în funcțiune. Cel mai tînăr bulevard subteran — linia cuprinsă între Piața Unirii și puternica platformă industrială Pipera. Cu o nouă salbă de stații — cinci la număr. Toate născute — ca și tunelurile — din efort adesea eroic, din muncă aflată necontenit sub semnul tenacității, al abnegației muncitorești, comuniste. Născute din generoasa risipă de gîndire creatoare, din fantezie, pentru ca metroul românesc să se înscrie în rîndul celor mai moderne construcții de acest fel din lume.

Performanță despre care putem spune cu mîndrie că a fost atinsă. Dacă ar fi să depună mărturie fie numai și imaginea alăturată și aproape ar fi de ajuns... Fotoreporterul și-a fixat unghiul de lumină și de descifrare plastică în stația Universității. Loc de trafic intens — circa 35 000 de călători pe oră și sens. Loc aflat în chiar inima Capitalei. Ritmarea betoanelor, a volumelor, arcuirile și succesiunea spațială imaginată cu prospețime și gust elevat sugerează și aici, la temeliile orașului, monumentalitatea arhitecturii de la suprafață. Arhitectura și constructorul — ca în atîtea locuri în lungul liniilor de metrou — au dat și aici un sever examen de funcționalitate, trăinicie și modernitate.

Și l-au cîștigat cu brio...

Spre lauda lor, în beneficiul călătorului prin București cu metroul.

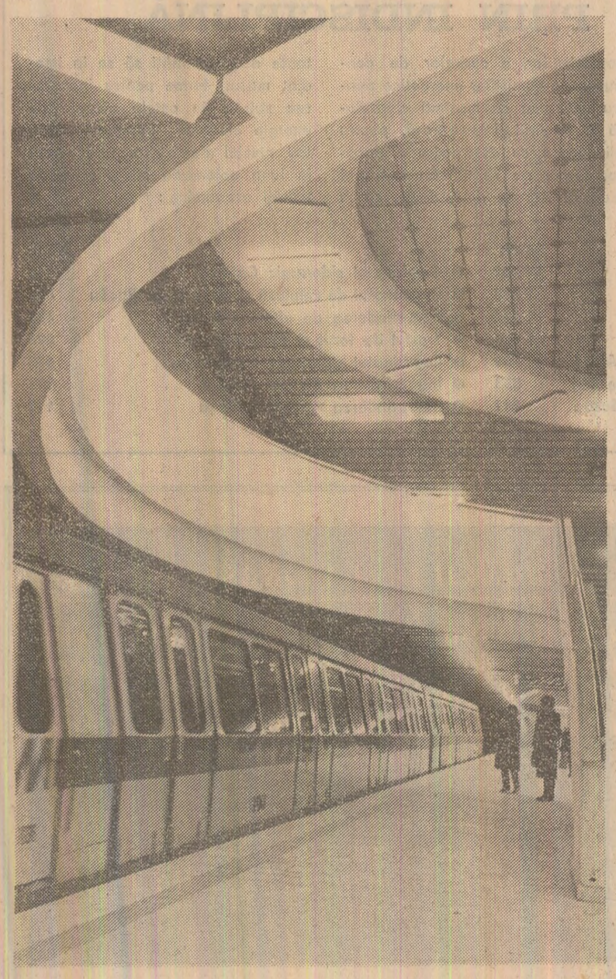

Foto : Sandu CRISTIAN

OAMENI AI MUNCII, CETĂȚENI !

Acționați cu fermitate, zi de zi, la locurile de muncă și acasă pentru economisirea severă a energiei electrice și gazelor naturale ! Dați dovadă de maximă chibzuință în folosirea resurselor energetice, fiți intransigenți față de orice formă de risipă !

Spirit de muncă revoluționar, eficient în activitatea de partid

Exigențele modernizării producției și munca politico-educativă

STILUL ȘI METODELE MUNCII POLITICO-ORGANIZATORICE

COMITETUL JUDEȚEAN DÎMBOVIȚA AL P.C.R.

De cîteva luni, procesul modernizării producției și perfecționării organizării muncii a intrat în cea de-a doua etapă. **Cum a fost și cum este organizată, în județul Dîmbovița, munca politico-educativă în sprijinul acțiunii de modernizare a producției? Ce modalități specifice folosește, în acest sens, comitetul județean de partid? Care sînt rezultatele obținute?** Asupra acestor întrebări vom stărui în rîndurile ce urmează, cu dorința de a schița, din răspunsurile aflate, tabloul activității desfășurate în acest domeniu de comitetul județean de partid.

ACȚIUNI PE „LUNGIMEA DE UNDĂ" A ACTUALITĂȚII. În județul Dîmbovița, în organizarea activității politico-educative există de mai multă vreme o bună experiență: problemele care apar în procesul de producție sînt mai întîi identificate, apoi se trece la clasificarea lor într-o ordine de priorități; pe această bază se organizează acțiuni politico-educative cu o identitate precisă, adecvate cerințelor impuse de sarcinile prioritare. Acum, procesul modernizării producției este în insuși o prioritate. Dar, în cadrul acestui proces, au fost iarăși stabilite priorități, în temeiul urgenței și importanței măsurilor adoptate. În raport cu această realitate, s-a trecut la reînnoirea formelor, a modalităților folosite, a conținutului muncii politico-educative pe baza cerințelor concrete. Dar, mai cu seamă, s-a înțeles că faptul cel mai important este realizarea **unității muncii politico-educative**. Dacă o inițiativă cum este organizarea **„cercurilor calității"**, care la „Steaua electrică" Fieni, la Întreprinderea de frigidere și la Întreprinderea de utilaj chimic din Găești, ca și în alte unități economice din județ, constituie o modalitate concretă de sprijinire, prin mijloace politico-educative, a procesului de modernizare, ar fi disparată, oricît ar fi ea de complexă prin tematică, oricît ar fi de specifică prin modalități și forme de desfășurare, nu ar putea să aibă eficiență maximă. Dacă în județul Dîmbovița, inițiativele, acțiunile organizate în sprijinul modernizării producției își dovedesc eficiența, la acest rezultat contribuie cu deosebire faptul că **sînt integrate într-o concepție unitară, într-o activitate politico-educativă complexă.**

— Modernizarea producției și organizarea științifică a muncii — subliniază tovarășul Pantelimon Găvănescu, prim-secretar al comitetului județean de partid — se dovedește a fi, întîi și întîi, o problemă de conștiință a fiecăruia și a tuturor. O problemă izvorîtă dintr-o necesitate stringentă: aceea a introducerii pe scară largă a progresului tehnico-științific în industrie, în general în economie; a dublării productivității muncii pînă în 1990; a ridicării calității produselor și a eficienței economice pînă la realizările obținute pe plan mondial. Este meritul t o v a r ă ș u l u i Nicolae Ceaușescu de a fi sesizat la timp importanța acestei probleme vitale pentru economia noastră națională; și de a fi inițiat, la scara întregii țări, în mod practic, o acțiune de mare anvergură pentru soluționarea acestei probleme. Ce răspunderi ne revin, de aici, în organizarea activității politico-educative? Noi am pornit de la ideea că este necesar să desfășurăm o astfel de activitate încît, în primul rînd, să se înțeleagă limpede că modernizarea se realizează prin efortul responsabil al tuturor oamenilor muncii; că este necesar să fie pus în valoare, o dată cu întregul potențial tehnic de care dispune fiecare întreprindere, întregul potențial uman. Am acționat apoi pentru a se depăși inerția, pasivitatea ce se mai făceau simțite pe alocuri; pentru a combate cu fermitate atitudinile de dezinteres, tendința de a lăsa lucrurile așa cum sînt. Dar, mai ales, pentru a contrapune unor astfel de manifestări, în toate unitățile, dorința de progres; pentru a ridica responsabilitatea tuturor factorilor de decizie, de conducere, a masei mari a oamenilor muncii. Ne-am propus să desfășurăm o activitate politico-educativă complexă, din care să facem un suport real pentru modernizarea producției și perfecționarea organizării muncii, să inițiem acțiuni stimulative care să cheme, să îndemne la înfăptuiri corespunzătoare cerințelor. Am obținut, în acest sens, o serie de rezultate bune, dar avem conștiința limpede a faptului că nu am valorificat integral toate condițiile de care dispunem. În lumina recentei cuvîntări a t o v a r ă ș u l u i Nicolae Ceaușescu, pe care a rostit-o la plenara Comitetului Central al partidului, ne revin răspunderi mari cu deosebire în ceea ce privește îndeplinirea exemplară a sarcinilor de plan la toți indicatorii. Trebuie să facem din îndeplinirea planului obiectivul fundamental al muncii politico-educative. Inclusiv procesul de modernizare a producției și de perfecționare a organizării muncii trebuie să contribuie la îndeplinirea exemplară a planului.

CRITERIUL EFICIENȚEI: REZULTATELE CONCRETE. Pentru a vorbi despre eficiența activității politico-educative în sprijinul acțiunii de modernizare, două aspecte trebuie să fie, mai întîi, luate în considerație. Primul aspect îl constituie, desigur, **obiectivele propuse**. Pentru că **de calitatea** acestor obiective, de la claritatea enunțului pînă la cutezanța lor, depinde într-o mare măsură reușita acțiunii. Cît privește cel de-al doilea aspect, el nu poate să fie altul decît **rezultatele obținute**.

La nivelul județului, pe baza unei analize riguroase, au fost cuprinse în acțiunea de modernizare a producției și de perfecționare a organizării muncii 35 de întreprinderi. În fiecare din aceste întreprinderi, pornindu-se de la realitățile cu care se confruntă, de la cerințele pentru prezent și pentru viitor, au fost stabilite obiective precise. Au fost stabilite și măsurile pentru îndeplinirea acestor obiective. Au fost stimulate inițiativele în sprijinul unei mai bune organizări a muncii; s-au desfășurat dezbateri, adunări, alte acțiuni menite să asigure cadrul manifestării poziției critice a colectivelor de oameni ai muncii față de cei ce nu-și onorează îndatoririle, față de risipă, de superficialitate, de calitatea necorespunzătoare a produselor. Toate aceste acțiuni au fost analizate de comitetul județean de partid. Judecate în temeiul criteriilor cantitative, au existat destule motive pentru o apreciere pozitivă a activității desfășurate. Dar analiza nu s-a oprit aici. S-a mers mai departe, lucrurile au fost examinate prin prisma calității. Iar cînd au fost desprinse concluziile, s-a vorbit deschis, fără nici un fel de ocolișuri, despre faptul că, în unele întreprinderi, de multe ori aprecierile la prima vedere au „furat ochii"; de fapt, au luat, în repetate rînduri, locul analizei aprofundate a fenomenelor. S-a arătat, de asemenea, că numeroase dezbateri pe probleme de muncă — despre calitate, productivitate sau randament — au rămas la jumătatea drumului, adică la furnizarea de date, cifre cu privire la rezultatele necorespunzătoare, fără să se sublinieze și cauzele care le-au determinat, fără să nominalizeze fenomenele negative pe care aceste cifre le reflectă. Și fără să se arate cu exactitate ce depinde de oameni, de comportamentul lor, de atitudinea lor concretă față de muncă. O precizare o face, în acest sens, tovarășa Georgeta Barău, secretar al comitetului județean de partid: „Astfel de concluzii nu au fost desprinse «în general», la nivel județean, ci cu adrese precise, în raport de realitățile din fiecare întreprindere. Au fost, desigur, organizate și acțiuni la nivelul județului pe această temă, între care plenare ale comitetului județean de partid, ședințe de birou sau de secretariat, dar cele mai multe analize s-au desfășurat în întreprinderi și au cuprins realitățile dintr-o întreprindere sau alta". În aceste condiții, eforturile pentru depășirea deficiențelor constatate au trecut și ele dincolo de pragul „generalului", fiind direcționate în raport cu realitățile din fiecare unitate. O atenție aparte s-a acordat, în acest sens, Întreprinderii de utilaj petrolier, unde acțiunea de modernizare conduce, treptat, la transformarea radicală a întregului proces de producție.

ANALIZE APROFUNDATE, LA OBIECT. Au fost analizate, în toate întreprinderile, obiectivele propuse. Și au fost analizate măsurile stabilite pentru îndeplinirea acestor obiective. S-a pornit, în fiecare analiză, de la rezervele existente. Și de la sarcinile concrete ce revin fiecărei întreprinderi în acest cincinal, de la cerințele actuale și de perspectivă aflate în fața întregii industrii românești, în fața economiei noastre naționale. Au fost analizate și întreprinderile fruntașe, pe de o parte pentru a se desprinde învățăminte din experiența lor, care să folosească și altora, iar pe de altă parte pentru a se căuta noi rezerve.

Semnificativ este faptul că în întreprinderi fruntașe, cum sînt „Steaua electrică" Fieni, Întreprinderea de frigidere și Întreprinderea de utilaj chimic din Găești, Întreprinderea de aparataj electric pentru instalații Titu, Combinatul de oțeluri speciale Tîrgoviște, au fost organizate cîte patru-cinci analize numai în etapa întîi; apoi au fost inițiate analize de concluzii pe marginea rezultatelor primei etape, pentru o „reproiectare", înaintea ultimului trimestru din acest an. „A «reproiecta» înseamnă, aici, în județul Dîmbovița, cum ne-a spus tovarășul inginer Dan Mihai Curcubătă, directorul general al Combinatului de oțeluri speciale, a regîndi obiective, a stabili noi măsuri, noi modalități de îndeplinire, noi acțiuni politico-educative în sprijinul modernizării". Documentarea efectuată în acest județ ne-a oferit multe exemple de acest fel. Ne vom referi numai la două.

La Întreprinderea de frigidere din Găești, întreprindere fruntașă, distinsă cu „Ordinul Muncii" clasa I pentru rezultatele obținute în anul 1986, se stabilise inițial, între măsurile pe linia modernizării, așa cum ne-a informat tovarășa Doina Drumea, secretar al comitetului de partid, să fie dublată productivitatea muncii pînă în 1990. Acesta a fost un prim pas. În acest scop au fost alcătuite colective mixte, în a căror componență au intrat specialiști din secțiile întreprinderii, muncitori cu înaltă calificare, membri ai comitetului de partid, care au analizat posibilitățile existente pe fiecare flux tehnologic, la fiecare loc de muncă. Comitetul de partid a lansat, la nivelul întregii întreprinderi, pe baza acestei analize complexe, inițiativa realizării unei productivități a muncii comparabile cu cele mai bune rezultate obținute pe plan mondial în unități similare. Era un obiectiv realist, născut nu dintr-un vis, ci în temeiul posibilităților concrete existente în întreprindere. Măsurile au cuprins multe direcții: realizările tehnico-economice, pregătirea profesională și activitatea politico-organizatorică. Rezultatul? Prin „reproiectarea" obiectivelor, prin organizarea activității de îndeplinire a lor, au fost create condiții pentru **dublarea productivității muncii cu un an mai devreme.**

La Întreprinderea de aparataj electric pentru instalații Titu s-a realizat, în 1986, față de 1985, o creștere cu 5 la sută a volumului producției exportate. Analizele periodice efectuate în întreprindere au evidențiat, în această direcție, noi rezerve, fapt ce a situat creșterea exportului drept prioritatea nr. 1 în 1987. Au fost stabilite măsuri pentru înscrierea activă a întreprinderii în diviziunea internațională a muncii. Problema competitivității produselor a fost înscrisă, concomitent, în programele de activitate și în conștiințe. Acțiunea de reproiectare a produselor vizează cu precădere reducerea consumurilor, valorificarea superioară a materiilor prime, ridicarea performanțelor tehnice. Măsurile întreprinse asigură ca **jumătate din creșterea volumului producției-marfă din acest an să aibă drept destinație exportul.** De la tovarășul Traian Ariton, secretar al comitetului de partid, aflăm că încă din acest an vor fi introduse și alte măsuri pe linia creșterii competitivității produselor, între care montajul robotizat, perfecționarea fluxurilor tehnologice, integrarea unor standuri moderne de control.

În general, măsurile adoptate în cele 35 de întreprinderi, ce sînt continuu reînnoite, vizează dublarea productivității muncii, ridicarea performanțelor produselor la nivel mondial, reducerea continuă a consumurilor de energie și materii prime. Au fost programate, în prima etapă, 1 769 de măsuri, cu o eficiență economică antecalculată la producția-marfă de 3 817 milioane lei. Au fost aplicate 1 730 de măsuri, realizîndu-se o eficiență de 3 780,9 milioane lei. Plenara comitetului județean de partid, care a avut loc la finele primei etape, a concluzionat că rezultatele obținute, care sînt bune în general, dar reflectă și neajunsurile din cîteva întreprinderi, nu reprezintă tot ceea ce se putea realiza. De altfel, măsurile neîndeplinite au fost reprogramate pentru etapa a II-a. Iar pînă în prezent, cele mai multe au fost deja soluționate. În etapa a II-a s-a pornit de la generalizarea unor inițiative care au condus, în prima etapă, în mai multe întreprinderi, la rezultate deosebite. Chiar și fruntașii învață de la alți fruntași. Întreprinderea „Steaua electrică" Fieni, distinsă și ea, pentru rezultatele din 1986, cu „Ordinul Muncii" clasa I, a preluat inițiativa de la întreprinderea găeșteană de frigidere, organizîndu-și în așa fel activitatea încît să realizeze, de asemenea, cu un an mai devreme, dublarea productivității muncii. Un obiectiv pentru analizele întreprinse de comitetul județean de partid îl constituie, acum, descoperirea și în alte întreprinderi de rezerve care să asigure preluarea acestei inițiative.

Se impune a fi subliniat aici faptul că, în timp ce în unele întreprinderi se caută și sînt găsite resurse pentru îndeplinirea cu un an mai devreme a sarcinilor de creștere a productivității muncii stabilite pentru acest cincinal, la nivelul județului nu a fost îndeplinit planul pe 10 luni din anul în curs la acest indicator. S-a realizat, este drept, un ritm de creștere superior perioadei corespunzătoare din anul trecut, dar sporul înregistrat este sub ceea ce s-a stabilit prin plan. Eforturile făcute de numeroase colective muncitorești, cum sînt cele de la Întreprinderea „Steaua electrică" și Combinatul de lianți și azbociment din Fieni, din întreprinderile găeștene de frigidere și de utilaj chimic, cele de pe platforma industrială a orașului Titu, de la mina Șotînga, care au depășit sarcinile de plan, sînt diminuate de rezultatele slabe obținute în schelele de producție petrolieră, la Întreprinderea electrocentrale Doicești, la Întreprinderea mecanică de utilaj tehnologic Moreni și în altele. Ceea ce impune, cu deosebire acum, în ultimul trimestru, care este hotărîtor pentru îndeplinirea planului din acest an, să se acorde, din partea comitetului județean de partid, în spiritul cuvîntării tovarășului Nicolae Ceaușescu la plenara C.C. al P.C.R., o îndrumare mai atentă și mai susținută a acestor colective care sînt rămase în urmă.

Este meritoriu faptul că, în concepția comitetului județean de partid, modernizarea nu este o campanie. Și că nu este, în nici un caz, o acțiune care să se soldeze cu perfecționarea citorva unelte și instalații, cu reînnoirea cîtorva produse. Modernizarea este înțeleasă ca o acțiune de mare anvergură, cu desfășurare continuă, de largă perspectivă. Se impune acum ca activitatea politico-educativă să fie adaptată acestei realități în absolut toate unitățile, dar îndeosebi în acelea în care se mai întîlnesc neajunsuri, pentru a se asigura îndeplinirea integrală a sarcinilor de plan.

Adrian VASILESCU

SIBIU

Colocviu pe teme de modernizare a așezărilor rurale

Recent, Sibiul a găzduit cel de-al 7-lea colocviu al Institutului central de cercetare, proiectare și directivare în construcții privind problemele clădirilor de locuit și social-culturale. Organizată cu sprijinul Centrului județean de proiectare și Muzeului tehnicii populare, manifestarea, la care au participat arhitecți, ingineri constructori, sociologi, muzeografi și artiști plastici din mai multe localități ale țării, s-a constituit într-un cadru fertil de dezbatere a problemelor referitoare la valorificarea prin cercetare, proiectare și tipizare a tradițiilor privind specificul arhitectural al tuturor zonelor țării în modernizarea așezărilor și, totodată, de elaborare a proiectelor locuinței și gospodăriilor așezărilor rurale și urbane mici din România.

Comunicările prezentate, ca și dezbaterile care au avut loc, circumscrise temelor: „Repere ale specificului arhitectural în modernizarea așezărilor", „Arhitectura tradițională — premisă a arhitecturii contemporane în țara noastră", „Creația tehnică populară — sursă de inspirație pentru dezvoltarea economică modernă a așezărilor rurale din țara noastră", „Tradiția ca transfer în contemporaneitate", au identificat noi soluții de valorificare a tradiției în procesul de modernizare a așezărilor rurale și de utilizare superioară a resurselor locale. **(Ion Onuc Nemeș).**

ECONOMISIREA LA MAXIMUM A GAZELOR NATURALE ȘI A ENERGIEI ELECTRICE

— cerință prioritară, îndatorire patriotică a fiecărui om al muncii, a fiecărui cetățean!

În ziarul de astăzi se publică Decretul privind unele măsuri pentru raționalizarea consumului de gaze naturale și energie electrică. Așa cum se arată în decret, pentru desfășurarea normală a activității economico-sociale este necesară adoptarea unor măsuri ferme în toate sectoarele, în toate unitățile economice, instituții și gospodăriile populației, care să asigure un regim sever de economisire a energiei electrice și a gazelor naturale și eliminarea oricăror forme de risipă. Economisirea energiei electrice și a gazelor naturale — se subliniază în decret — constituie o cerință prioritară, o îndatorire patriotică a fiecărui om al muncii, al fiecărui cetățean.

Sînt cunoscute preocupările constante și măsurile deosebite luate de conducerea partidului și statului nostru în vederea asigurării energiei necesare pentru dezvoltarea neîntreruptă, în ritm susținut, a economiei naționale, pentru realizarea în cît mai bune condiții a sarcinilor de plan în toate domeniile, pentru satisfacerea cerințelor de consum rațional în gospodăriile populației, în toate sectoarele de activitate. Faptul că, în toate domeniile, activitatea s-a putut și se poate desfășura în condiții normale, la nivelul prevederilor stabilite, este rezultatul nemijlocit al aplicării consecvente a acestor măsuri, al sprijinului concret de care ele se bucură din partea întregii populații, a înțelegerii de către fiecare cetățean că economisirea energiei, reducerea drastică a consumului, îndeosebi acum, în sezonul rece, combaterea și eliminarea oricărei forme de risipă constituie cerințe vitale, care vin efectiv în interesul economiei și al fiecărui cetățean în parte.

Cu toate acestea există încă manifestări care contravin cerințelor firești, obligatorii de gospodărire și folosire rațională a energiei și combustibililor. În unele unități economice din industrie, construcții, comerț, din alte domenii nu se aplică cu fermitate, cu maximă răspundere măsurile de reducere a consumului de energie, sînt încălcate programele elaborate, sînt tolerate abateri de la normele tehnologice, de la normele de consum riguros stabilite. Mari rezerve de economisire există în același timp în sectoarele neproductive din întreprinderi și instituții, precum și în sectorul public, în gospodăriile populației.

Este o îndatorire de cea mai mare importanță patriotică și în același timp o obligație profesională și legală a tuturor muncitorilor și specialiștilor, a întregului personal muncitor, în calitate de producători și cetățeni, să facă în continuare eforturi pentru economisirea severă a energiei și combustibililor, să caute și să aplice noi soluții pentru reducerea mai accentuată a consumurilor productive și neproductive.

Trebuie înțeles de către fiecare cetățean că, deși s-au luat o serie de măsuri speciale și se fac eforturi deosebite pentru sporirea producției de energie electrică, sectorul energetic poate satisface cerințele numai în condițiile unui consum rațional, ale unui regim sever de economisire, la care trebuie să participe toate sectoarele, fiecare unitate, fiecare gospodărie, fiecare cetățean. Iată de ce, în conformitate cu prevederile decretului, este absolut necesar să fie ferm aplicate măsurile stabilite pentru economisirea severă și reducerea drastică a consumurilor de energie și combustibil, care au în vedere toate sectoarele de activitate.

RĂSPUNDEREA CIVICĂ PE ECRANUL CONTOARELOR ELECTRICE

Consumul casnic — redus la strictul necesar!

Este, desigur, pozitiv faptul că în majoritatea județelor consumul casnic se încadrează în cotele repartizate de energie electrică. Totuși, în unele localități și județe nu s-a înțeles cerința stringentă de a se gospodări cu maximă chibzuință energia electrică. Așa se explică faptul că **în luna octombrie au depășit cotele alocate pentru consumul casnic județele:**

	MWh
Arad	1 191
Teleorman	449
Hunedoara	327
Bacău	58
Olt	43
Vîlcea	11

ECONOMISESC PRIN CHIBZUINȚĂ

În luna octombrie, prin aplicarea unor măsuri ferme pentru folosirea la întreaga capacitate a utilajelor și instalațiilor, pentru întărirea ordinii și disciplinei, în multe unități economice din diferite sectoare de activitate și județe s-au realizat importante economii de energie electrică. Iată în acest sens economiile obținute de o serie de unități economice, așa cum rezultă ele din datele prezentate de Centrala industrială de rețele electrice:

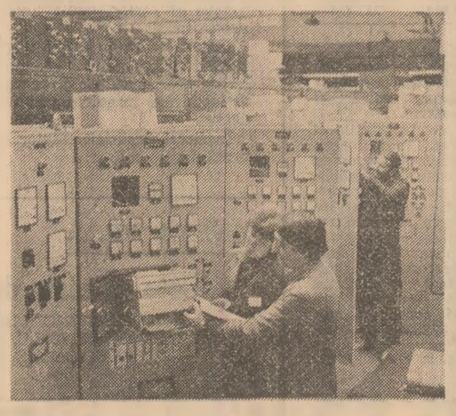

	MWh
Combinatul petrochimic Borzești	23 853
Combinatul chimic Tîrnăveni	20 306
Combinatul chimic Midia	12 361
Combinatul metalurgic Tulcea	7 321
Combinatul minier Deva	6 511
Combinatul minier Baia Mare	3 147
Combinatul de lianți și azbociment Tg. Jiu	2 599
Întreprinderea „1 Mai" Ploiești	2 505
Combinatul de lianți Hoghiz	2 444
Întreprinderea minieră Rușchița	2 193
Combinatul de lianți și materiale refractare Turda	2 162
Întreprinderea de autocamioane Brașov	2 136
Combinatul metalurgic Cîmpia Turzii	1 914
Întreprinderea de mașini grele București	1 798
Trustul de foraj și extracție Arad	1 733
Întreprinderea „Vulcan" București	1 666
Întreprinderea „Rulmentul" Brașov	1 603
Combinatul de utilaj greu Iași	1 487
Întreprinderea „Metrom" Brașov	1 327
Întreprinderea forestieră de exploatare și transport Pitești	1 187
Întreprinderea de rulmenți Birlad	1 144
Combinatul de utilaj greu Cluj-Napoca	1 138
Întreprinderea textilă Baia Mare	1 050

RISIPESC PRIN INDISCIPLINĂ

Tot în luna octombrie, **într-o serie de alte unități s-au înregistrat depășiri ale cotelor alocate de energie electrică.** În toate aceste cazuri, nerespectarea repartițiilor stabilite se datorează în principal insuficientei preocupări din partea specialiștilor, a cadrelor de conducere, a comisiilor energetice pentru utilizarea cu maximă chibzuință a fiecărui kilowatt-oră, pentru eliminarea cu desăvîrșire a oricăror forme de risipă. Cu atît mai mult se impune deci, acum, ca în toate aceste unități să se ia imediat măsuri ferme pentru încadrarea strictă în cotele alocate de energie electrică. Supunem atenției nivelul depășirilor înregistrate în luna octombrie într-o serie de unități economice:

	MWh
Combinatul siderurgic Galați	10 746
Combinatul minier Rovinari	1 618
Trustul de foraj și extracție Tg. Jiu	1 427
Trustul de foraj și extracție Bolintin	1 120
Combinatul de lianți și azbociment Aleșd	743
Combinatul de fibre, celuloză și hîrtie Dej	558
Întreprinderea de utilaj metalurgic Buzău	541
Combinatul siderurgic Călărași	518
Combinatul de celuloză și hîrtie Letea Bacău	490
Întreprinderea de alumină Oradea	482
Trustul de foraj și extracție Arad	206
Combinatul siderurgic Hunedoara	133
Întreprinderea de țevi Roman	141
Întreprinderea mecanică Mîrșa	113

CETĂȚENI, OAMENI AI MUNCII DE LA ORAȘE ȘI SATE!

Energia electrică este vital și prioritar necesară pentru înfăptuirea integrală a programului de dezvoltare economico-socială a țării. Înțelegînd importanța acestei cerințe stringente, dovediți cumpătare și înaltă răspundere civică în iluminatul locuințelor și folosirea aparatelor electrocasnice!

Acționați cu chibzuință și spirit gospodăresc pentru a asigura economisirea severă a energiei electrice, reducerea substanțială a consumurilor în propria locuință, în cartierul, comuna sau orașul în care trăiți!

Cîteva măsuri practice care trebuie aplicate neîntîrziat:

PENTRU ECONOMISIREA ENERGIEI ELECTRICE

- Trebuie redus la strictul necesar spațiul iluminat din fiecare locuință.
- Să rămînă în funcțiune un singur bec, aprins doar pe timpul cît se află un om în încăpere.
- Să se renunțe complet la aparatele electrice de încălzit, să nu se folosească aparate de uz casnic care pot fi înlocuite prin munci gospodărești.
- Să se renunțe cu desăvîrșire la iluminatul din fața locuințelor, al balcoanelor, curților, garajelor, magaziilor.
- Să se reducă la minimum iluminatul holurilor, scărilor prin reducerea numărului de becuri și să se monteze automate de scară.

PENTRU REDUCEREA CONSUMULUI DE GAZE

- Să se reducă la strictul necesar timpul de funcționare a arzătoarelor, să se excludă funcționarea lor în gol.
- Trebuie înlocuite arzătoarele neeconomicoase în imobilele încălzite cu gaze.
- Să nu fie folosite gazele de la bucătărie pentru încălzirea camerelor.
- Să fie verificate și refăcute izolațiile termice ale cazanelor și conductelor.

ÎN ÎNTÎMPINAREA CONFERINȚEI NAȚIONALE A PARTIDULUI

SARCINILE ECONOMICE – ÎNDEPLINITE EXEMPLAR!

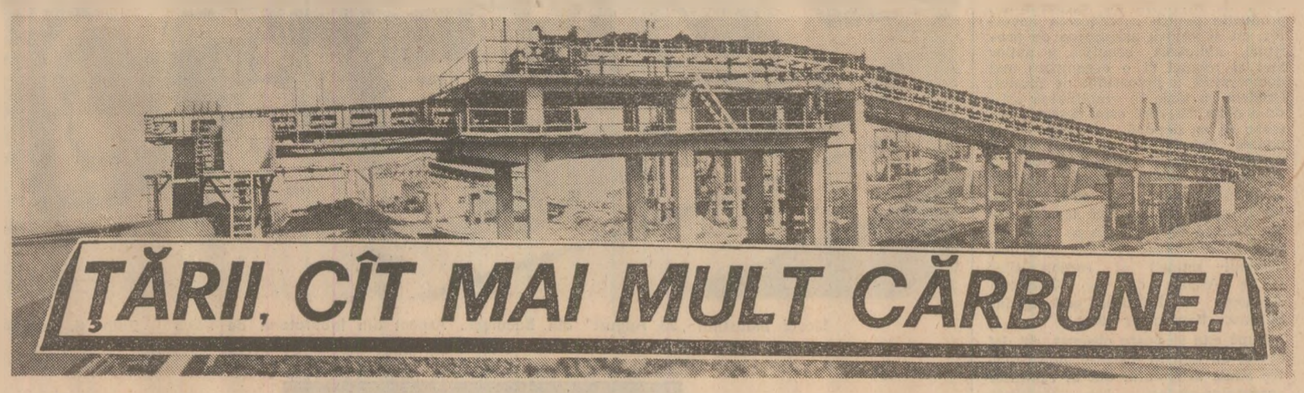

Munca bună din abataje răstoarnă calculele hîrtiei

ÎN UNITĂȚILE COMBINATULUI MINIER PLOIEȘTI FACTORII ESENȚIALI AI EFICIENȚEI: CREȘTEREA GRADULUI DE MECANIZARE, PERSEVERENȚA ÎN APLICAREA MĂSURILOR STABILITE

Cele opt unități din cadrul Combinatului minier Ploiești, printre care Comănești, Cimpulung, Filipești de Pădure, Șotinga, își desfășoară activitatea în șapte județe ale țării, ele fiind printre cele mai vechi exploatări carbonifere din țară. De altfel, aceasta și este una dintre explicațiile faptului că în prezent peste 80 la sută din rezervele exploatate se găsesc sub nivelul hidrostatic. Condițiile de lucru sînt prin urmare dificile, dar cu toate acestea combinatul a primit pentru realizările sale de două ori „Ordinul Muncii" clasa I, o dată clasa a doua și de două ori clasa a treia. Și încă un amănunt mai puțin cunoscut: **de la înființarea sa, toate unitățile combinatului și-au realizat ritmic sarcinile de plan, care, evident, au crescut an de an.** Iată cîteva exemple în acest sens: producția realizată anul acesta de Întreprinderea minieră Cimpulung este cu aproape 40 la sută mai mare decît în anul 1983; în același interval de timp producțiile au crescut cu 30 la sută la I.M. Voivozi și cu 15 la sută la I.M. Sălaj, calitatea cărbunelui livrat fiind și ea tot mai bună. Înscriindu-se pe aceeași linie ascendentă, producția realizată în zece luni din acest an este superioară celei din aceeași perioadă a anului trecut, precum și prevederilor de plan. Astfel, **oamenii muncii din Combinatul minier Ploiești au livrat economiei naționale peste sarcinile de plan aproape 220 000 tone cărbune, indicele planificat al productivității muncii fiind depășit cu 6,5 la sută.** Există deci toate premisele ca indicatorii de plan pe cel de-al doilea an al actualului cincinal să fie îndepliniți cu mult înainte de termen, respectîndu-se astfel angajamentul luat de comuniști, de toți oamenii muncii din combinat în cinstea Conferinței Naționale a partidului.

Dincolo de aceste frumoase rezultate, am vrut în mod firesc să aflăm cum se acționează pentru ca lună de lună toate unitățile combinatului să își realizeze și chiar să își depășească sarcinile planificate la producția de cărbune. Directorul general al combinatului, inginerul Dumitru Condrache, unul dintre reputații specialiști din domeniul minier, ne-a răspuns în cîteva cuvinte: „Nu avem secrete. Rezultatele obținute se datoresc măsurilor luate pentru mai buna organizare a muncii, introducerea și extinderea mecanizării, modernizarea proceselor de producție, ridicarea nivelului de pregătire profesională a forței de muncă".

Să detaliem răspunsul primit pornind de la primul punct, și anume **organizarea muncii**, care este cum ne spunea inginerul Sergiu Crahmaliuc, din cadrul serviciului producție, „trunchiul în jurul căruia cresc toate succesele noastre". Programul general de exploatare al combinatului cunoaște trimestru de trimestru cele mai aprinse dezbateri. Defalcat pe întreprinderi și unități miniere, el este preluat de fiecare sector în parte și supus analizei în toate brigăzile, la toate punctele de lucru. Cu acest prilej se discută detaliat modalitățile de realizare a indicatorilor de plan și se trece la acțiune în vederea asigurării condițiilor tehnice în perimetrele respective. Nu o dată „calculele hîrtiei" au fost... răsturnate de minerii combinatului, care printr-o temeinică cunoaștere a posibilităților existente au dovedit că producția poate fi superioară celei stabilite inițial.

În zilele documentării noastre această acțiune se desfășura în toate întreprinderile miniere pentru a se stabili măsurile ce se impun în vederea realizării exemplare, ritmice a sarcinilor pe anul viitor încă din primele zile. Această acțiune are concomitent cu organizarea unor **schimburi de experiență prin care se urmărește rezolvarea problemelor tehnice dintr-un domeniu sau altul, dintr-o unitate sau alta.** Astfel, la Întreprinderea minieră Comănești, unde exploatarea cărbunelui se face în straturi subțiri cu înclinare mare, consiliul tehnic al combinatului a organizat o întîlnire cu specialiștii, care au stabilit, la fața locului, măsurile necesare mecanizării în continuare a lucrărilor. Modificările constructive și tehnologice aduse utilajelor din fabricația curentă, rod al gîndirii tehnice originale a specialiștilor unității, au permis introducerea la Comănești a primei combine de abataj în straturi subțiri cu înclinări mari și a combinei de înaintare pentru condiții de tăiere mare a rocilor.

Tematica acestor schimburi de experiență este orientată și spre alte probleme, cum ar fi: „Traversarea formațiunilor acviferme cu lucrări miniere de înaintare prin metode noi", la I.M. Voivozi; „Exploatarea straturilor groase prin metoda subminării", la I.M. Cimpulung; „Consolidarea susținerilor în puturile care traversează formațiuni acviferme", la I.M. Cimpeni. Toate aceste teme sînt stabilite și în funcție de dezvoltarea unităților respective în anii viitori. Iar efectul direct al preocupărilor se regăsește între altele și în faptul că pînă acum **gradul de mecanizare a lucrărilor de exploatare în abataj cu complexe mecanizate a ajuns la circa 60 la sută, iar a lucrărilor de înaintare la peste 35 la sută**, în condițiile în care, așa cum spuneam, unitățile miniere sînt printre cele mai vechi din țară și unde cu cîțiva ani în urmă aproape că nu se putea vorbi de mecanizare și tehnologii avansate de lucru.

În al doilea rînd, se cuvine să subliniem că **prin aplicarea măsurilor din programul de perfecționare a organizării și modernizarea proceselor de producție s-a obținut un spor la producția-marfă de aproape 90 milioane lei, în timp ce cheltuielile totale s-au redus cu 45,7 milioane lei.** Printre măsurile care au prins viață în acest an se numără extinderea în toate unitățile a tăierii mecanizate la lucrările de înaintare, mecanizarea depozitelor și magaziilor, extinderea mecanizării forajului pentru lucrări de asecare, intensificarea activității de recuperare și refolosire a armăturilor metalice din lucrările miniere dezafectate. De altfel, la Combinatul minier Ploiești activitatea de recuperare, reconditionare și refolosire a pieselor și subansamblelor constituie un exemplu de urmat și de celelalte unități din industria extractivă. În atelierele de reparații și întreținere au fost recuperate și reconditionate o gamă largă de piese de schimb — cuțit, port-cuțit și pinion pentru combinele de abataj, rotor pentru pompele elicoidale, carcase de perforatoare electrice — a căror valoare se ridică la peste 40 milioane lei. O incununare a eforturilor de creație tehnică se regăsește în obținerea locului I pe care combinatul l-a ocupat anul trecut în întrecerea cu cei mai buni inventatori și inovatori din ramura minieră, același loc fiind deținut de I.M. Cimpulung între unitățile de extracție a cărbunelui.

Un capitol distinct în munca geologilor și a celorlalți specialiști din combinat îl reprezintă **cercetarea și valorificarea rezervelor de cărbune din perimetrele noi.** Astfel, în urma rezultatelor pozitive obținute prin forajele de cercetare geologică și hidrogeologică s-a trecut la executarea lucrărilor miniere în perimetrele Capul Piscului, județul Arges, Măgureni-Tufeni, județul Prahova, Borod — Borozel, județul Bihor și altele, lucrări ce vor fi continuate în anul viitor și în alte cinci perimetre. Totodată, s-a acționat pentru recuperarea prin microcariere a rezervelor abandonate, în ultimii ani numărul acestor exploatări ajungînd la 11, cu efecte pozitive asupra nivelului de producție. Continuîndu-se această experiență, în prezent se deschid noi microcariere la Aninoasa, Cimpulung, Sfîntu Gheorghe și Căpnei, unde se lucrează în totalitate mecanizat.

Toate aceste rezultate sînt, desigur, în primul rînd rodul muncii perseverente a minerilor, dar ele se datoresc și modului cum se urmărește aplicarea hotărîrilor organelor colective de conducere, activității de prevenire a unor greutăți ce pot interveni în procesul de producție. Aceasta nu înseamnă totuși că la Combinatul minier Ploiești totul decurge fără probleme. Minerii știu că trebuie să facă mai mult pentru creșterea calității cărbunelui livrat, pentru întărirea disciplinei muncii. În același timp este necesar însă ca și unitățile furnizoare de utilaje din Satu Mare, Întreprinderea de utilaj minier Filipești de Pădure, Întreprinderea de utilaj minier Baia Mare să acorde mai multă atenție calității produselor pe care le realizează. Dar ceea ce îi nemulțumește cel mai mult pe minerii combinatului ploieștean este că au în stoc 350 mii tone cărbune, în vreme ce unele termocentrale consumă din propriul stoc, în loc să se asigure mijloacele de transport necesare în livrarea acestei producții extrase din adîncuri cu multe eforturi. În bătălia pe care minerii o desfășoară pentru a da patriei cît mai mult cărbune, nu trebuie neglijat deci nici un amănunt.

Ioan MARINESCU
corespondentul „Scînteii"

CAREI: O nouă capacitate în funcțiune

La Fabrica de conserve din Carei a intrat în funcțiune o modernă linie de fabricat sucuri, cu o capacitate de îmbuteliere de 1 500 sticle pe oră. Directoarea fabricii, inginera Victoria Oșan, ne-a informat că montarea utilajelor (furnizate de întreprinderea „Metalul Roșu" Cluj-Napoca) s-a realizat ireproșabil, în regie proprie, într-un termen record. Datorită faptului că noua linie este dotată și cu pasteurizator, sucurile care se fabrică aici și care urmează să se introducă, rînd pe rînd, în fabricație au termen de garanție 30 de zile. **(Octav Grumeza).**

ARĂTURILE ADÎNCI DE TOAMNĂ

– încheiate fără întîrziere pe toate suprafețele!

DOLJ: Toți cei care cunosc conducerea tractorului – pe tractoare!

În ultima vreme s-a încetățenit în practica activității comandamentului județean pentru coordonarea lucrărilor agricole ca în fiecare seară să analizeze operativ modul în care se înfăptuiesc programele zilnice stabilite pentru fiecare consiliu agroindustrial și unitate agricolă, privind executarea ogoarelor de toamnă. Măsurile adoptate în cadrul acestor analize au avut drept rezultat creșterea vitezei zilnice la arat de la 6 808 hectare la 12 600 hectare. „Avem posibilitatea chiar să depășim acest ritm dacă în fiecare unitate agricolă se respectă întru totul planificarea tractoarelor pe care noi am făcut-o riguros, în funcție de suprafața prevăzută, a ținut să precizeze tovarășul Mihail Păduraru, directorul trustului județean de mecanizare. În acest sens, am sporit cu peste 1 700 numărul tractoarelor destinate executării ogoarelor pentru însămînțările de primăvară, urmînd ca numărul acestora să crească și mai mult pe măsură ce se vor încheia celelalte lucrări. Pentru realizarea a cel puțin 4 hectare pe fiecare tractor, am generalizat schimburile prelungite și am extins schimbul de noapte. Pentru aceasta am luat aproape 300 mecanici din centrele și secțiile de reparații. Concomitent, am întreprins măsuri de îndrumare, control și sprijin nemijlocit în teren, îndeosebi în ceea ce privește calitatea și operativitatea asistenței tehnice".

Într-adevăr, acolo unde se acordă toată atenția bunei organizări a muncii, unde tractoarele planificate pentru executarea ogoarelor sînt folosite efectiv la această lucrare și nu sînt plimbate de colo-colo pentru efectuarea altor munci rămase neîncheiate de prin vară, acolo unde tractoarele intră în brazdă o dată cu zorii zilei și ies din brazdă seara tîrziu, rezultatele sînt pe măsură. Așa se procedează în unitățile agricole din consiliile agroindustriale Filiași, Segarcea, Seaca de Pădure, Simnic, Catane, Perișor și Bratovoești, unde media realizărilor zilnice este într-o continuă creștere.

— Executarea ogoarelor adînci de toamnă este pentru noi o lucrare agricolă la care am concentrat acum toate forțele, ne spunea tovarășul Florea Bădeancă, președintele consiliului agroindustrial Segarcea. De fapt, noi avem de realizat cel mai mare volum de lucrări din județ: 16 024 hectare ogoare de toamnă. Începînd de azi am organizat acțiuni de masă pentru eliberarea terenului de coceni, pe care-i transportăm cu cele aproape 600 atelaje ale membrilor cooperatori și ale unităților agricole. În urma lor — tractoarele, 270 la număr. La C.A.P. Birza, Horezu-Poenari, „16 Februarie" și „Unirea" Segarcea am organizat și schimburi de noapte, asigurate de 62 combineri, motopompiști și mecanici de întreținere ce știu să conducă tractorul.

Iată un bun exemplu ce se cere generalizat și în alte unități mai rămase în urmă, cum sînt cele din consiliile agroindustriale Scaiești și Amărăști. Cauza principală a nerealizării vitezei zilnice planificate constă — așa cum s-a relevat și la analiza de comandament — în nerespectarea planificării tractoarelor aferente acestei lucrări. În unele locuri, tractoarele sînt repartizate să efectueze alte lucrări, desigur necesare și ele, dar neefectuate la timpul și în termenul lor și care acum grevează mersul firesc al executării ogoarelor. „Pentru aceste abateri, ca și pentru altele, am fost nevoiți să luăm și măsuri de sancționare a unor specialiști de la S.M.A.-urile Robănești, Predești, Scaiești și Melinești" — a ținut să ne spună Florea Negoiță, inginer-șef al trustului județean S.M.A. Desigur, în asemenea situații și măsurile disciplinare se impun. Dar se impun și alte măsuri de impulsionare a lucrărilor, întrucît pînă luni seara au fost executate ogoare adînci pe 118 500 hectare din suprafața planificată, ceea ce este puțin față de programul stabilit.

Nicolae BABALĂU
corespondentul „Scînteii"

GIURGIU: Măsuri pentru creșterea ritmului de lucru

După cum se știe, potrivit programului de executare a lucrărilor agricole de toamnă, termenul-limită de finalizare a arăturilor adînci de toamnă este 15 noiembrie. Care este situația din acest punct de vedere în județul Giurgiu? „Pînă luni seara — ne spune tovarășul Vasile Marin, directorul direcției agricole județene — ogoarele adînci de toamnă au fost efectuate pe 53 000 hectare, ceea ce reprezintă abia 40 la sută din suprafața prevăzută, situîndu-ne cu mult sub media realizărilor pe țară. Pînă la expirarea termenului stabilit pentru finalizarea acestei lucrări au mai rămas cîteva zile. În ultimul timp au fost luate măsuri organizatorice deosebite în vederea recuperării restanțelor. Cu toate acestea însă, în județul Giurgiu, arăturile adînci de toamnă pe cele 81 000 hectare care au mai rămas vor putea fi terminate abia săptămîna viitoare".

— De unde provin aceste restanțe și care sînt cauzele ce le-au generat? — îl întrebăm pe tovarășul director.

— Au existat și mai continuă să se manifeste cazuri de indisciplină din partea unor specialiști în ce privește respectarea cu strictețe a programelor stabilite. Dar cauza-cauzelor acestor restanțe la executarea arăturilor adînci de toamnă constă în faptul că și în prezent peste 20 la sută din suprafețe sînt ocupate cu coceni, fie în glugi, fie netăiați, sau cu alte resturi vegetale. Iată și motivul pentru care viteza zilnică de lucru la arături nu a fost niciodată realizată.

Ieri dimineața, analizînd din nou stadiul executării arăturilor adînci pentru însămînțările din primăvară, comitetul județean de partid a stabilit măsuri care să conducă la impulsionarea lucrărilor. O primă măsură se referă la mobilizarea generală a tuturor forțelor satelor, precum și a unor oameni ai muncii din unitățile industriale și instituțiile județului la eliberarea terenurilor de coceni și de alte resturi vegetale, precum și la recoltarea sfeclei de zahăr în conformitate cu graficele stabilite pentru a se crea front larg de lucru la executarea arăturilor. De asemenea, începînd tot de ieri, numărul tractoarelor destinate executării arăturilor a fost mărit de la 1 500 la 2 460, ceea ce va permite realizarea unei viteze zilnice de 7 380 hectare. Pe de altă parte, pentru folosirea la maximum a tractoarelor și a timpului de lucru s-a trecut la organizarea muncii în schimburi prelungite. În acest scop au fost aduși în cîmp pe tractoare, alături de mecanizatori, încă 400 de mecanici din atelierele S.M.A., oameni care cunosc foarte bine conducerea tractoarelor.

Acum, cînd forțele au fost suplimentate atît de mult, cînd timpul este deosebit de prielnic pentru munca în cîmp, este de datoria direcției agricole județene, a specialiștilor, a tuturor conducătorilor de unități, a consiliilor populare de a lua, în continuare, măsuri adecvate, astfel încît arăturile adînci de toamnă să fie executate la timp și în cele mai bune condiții.

Ion MANEA
corespondentul „Scînteii"

ADUNĂRILE GENERALE ALE OAMENILOR MUNCII

— cadru optim de afirmare a democrației muncitorești revoluționare

Participanții la adunare n-au admis dezbaterea „pe deasupra faptelor"

Adunarea generală a reprezentanților oamenilor muncii de la Întreprinderea de tractoare din Miercurea-Ciuc a constituit încă o expresie a profundei angajări a întregului colectiv pentru realizarea în cît mai bune condiții a sarcinilor de plan pe acest an și pregătirea temeinică a producției anului viitor. Spiritul critic și autocritic al dezbaterilor s-a impus cu atît mai mult cu cît, în perioada celor trei trimestre încheiate, colectivul unității a înregistrat serioase rămîneri în urmă atît la producția-marfă, cît și la producția fizică de tractoare, la producția destinată exportului. Unele din cauzele care au determinat această situație nu aparțin întreprinderii și de aceea nici nu vom insista asupra lor. Aceasta cu atît mai mult cu cît la ora actuală, datorită ajutorului substanțial dat de comitetul județean de partid, de conducerile centralei și ministerului de resort, problemele a căror soluționare depășește competența întreprinderii sînt în cea mai mare parte rezolvate. Ca urmare, **fapt** subliniat atît în darea de seamă, cît și în luările de cuvînt — sarcinile de plan sînt în deplină corelație cu capacitățile întreprinderii, iar pregătirea viitorului an de producție se află în fază avansată. Astfel, **planul valoric de export este contractat sau în curs de contractare în procent de peste 95 la sută,** din care produsele noi și de concepție originală realizate de colectivul întreprinderii reprezintă o pondere de 64 la sută.

Dezbaterile au reliefat însă și cauzele subiective ale unor neajunsuri, pe care colectivul de muncă nu a știut sau mai bine zis nu s-a străduit să le înlăture din timp. Una dintre acestea se referă la **lipsa de preocupare pentru crearea de produse noi.**

Muncitorii și specialiștii de la Întreprinderea de tractoare din Miercurea-Ciuc au înțeles cerința înnoirii producției — e adevărat, poate cu oarecare întîrziere — și în acest an au făcut eforturi susținute pentru înnoirea structurii de fabricație și ridicarea nivelului calitativ al produselor. Astfel, **s-au realizat prototipurile tractoarelor agricole de 85 CP, cu sistem hidraulic de direcție și cu sistem mecanic de direcție, precum și al tractorului din aceeași categorie, cu echipament pentru lucrări forestiere.** Cele trei tractoare se află în faza încercărilor și au o linie modernă, ergonomică, înscriindu-se în tendința manifestată în prezent pe plan mondial. Tot în această perioadă s-a realizat noul tractor industrial — tot de 85 CP — cu design original, destinat exportului și care s-a bucurat de un real interes din partea unor parteneri de peste hotare, cu care s-au și încheiat o serie de contracte ferme.

Lista acestor exemple ar putea continua, dar ne oprim la spusele inginerului-șef cu pregătirea fabricației, Biro Iosif: „Faptul că acum discutăm cu contractele în mînă este un lucru bun. Dar nu suficient. Trebuie să ne fie clar că avem mari posibilități de a pătrunde tot mai mult pe piața externă și cu alte tipuri de tractoare. Ne-am propus ca la unele

Într-o întreprindere aflată la un nou și bun început de drum

să le reducem greutatea specifică cu 12—15 la sută și am trecut la reproiectarea unor subansamble de la tractoarele din categoriile de 65 CP și 85 CP". Inginerul Szakacs Ștefan, șeful biroului C.T.C., a reluat ideea dintr-un unghi de vedere apropiat: „Peste 50 la sută din producția noastră este destinată exportului. Deocamdată. Spun deocamdată deoarece avem posibilități mai mari. Ce trebuie să facem pentru valorificarea rezervelor existente? În ce ne privește, am stabilit un plan de măsuri concrete, dintre care aș aminti trecerea la normarea operațiunilor de autocontrol, prin fișa tehnologică, la toate reperele și produsele. Sînt, de asemenea, în curs de generalizare metodele moderne de control, precum controlul în lanț, activ, multidimensional, automatizat și robotizat. Dar hotărîtor pînă la urmă în aplicarea acestui program rămîne tot factorul conștiință. Numai de acțiunea și munca noastră depinde creșterea calității tractoarelor pe care le fabricăm".

În cadrul adunării generale, intervențiile au fost concise, la obiect. Din cuvîntul fiecărui vorbitor a răzbătut dorința de a convinge, de a determina la acțiune, fie că s-au luat în dezbatere problemele reducerii stocurilor supranormative (Ioan Lupeanu, contabil-șef), ale încadrării în cotele de energie electrică (Tamas Emeric, șef sector energetic) sau s-a propus rezolvarea unor probleme sociale (Ioana Pănescu, Szentes Ioan).

Toate aceste intervenții ale participanților la dezbateri s-au constituit într-un cuprinzător program de acțiune pentru consiliul oamenilor muncii, care va trebui să țină seama în activitatea sa de toate propunerile făcute. Aceasta cu atît mai mult cu cît darea de seamă a consiliului oamenilor muncii nu s-a ridicat la înălțimea unui material de analiză profundă, critică și autocritică, nu a fost de natură să determine luări de poziții constructiv-combative din partea celor care, reprezentînd echipe, brigăzi, ateliere, erau chemați să o facă. Exprimînd doar formal observații cu privire la neutilizarea corespunzătoare a timpului de lucru, la unele lipsuri pe linia aprovizionării și urmăririi producției, materialul prezentat — și prin el analiza făcută de consiliul oamenilor muncii — s-a menținut la nivelul compartimentelor și secțiilor, fără a coborî la locurile de muncă, acolo unde, prea bine se știe, se hotărăsc de fapt soarta producției, calitatea produselor. Or, în privința perfecționării organizării producției și a muncii mai sînt încă destule lucruri de făcut.

Multe intervenții prin analiza concretă a faptelor au pus în evidență multe rezerve, dar mai ales au dat consiliului oamenilor muncii o „lecție" de cum trebuie abordate problemele pentru ca dezbaterea să fie într-adevăr eficientă.

Adunarea generală, prin dezbaterile care au avut loc, a dovedit că întreprinderea se află în fața unui nou început de drum. A beneficiat din plin de ajutorul forurilor tutelare, a obținut unele succese de prestigiu, printre care și recenta medaliere de aur acordată tractorului SV-445 la tîrgul de la Plovdiv. Acum, așa cum a subliniat inginerul Benkö Alexandru, directorul unității, esențial este ca propunerile făcute, angajamentele luate să prindă viață. Cei care au luat cuvîntul în adunarea generală au arătat limpede că toate colectivele pe care le reprezintă sînt hotărîte să își îndeplinească exemplar sarcinile ce le revin. Se așteaptă prin urmare ca și stilul de lucru al consiliului oamenilor muncii să fie mai analitic, mai dinamic, mai eficient.

Nicolae ȘANDRU
corespondentul „Scînteii"

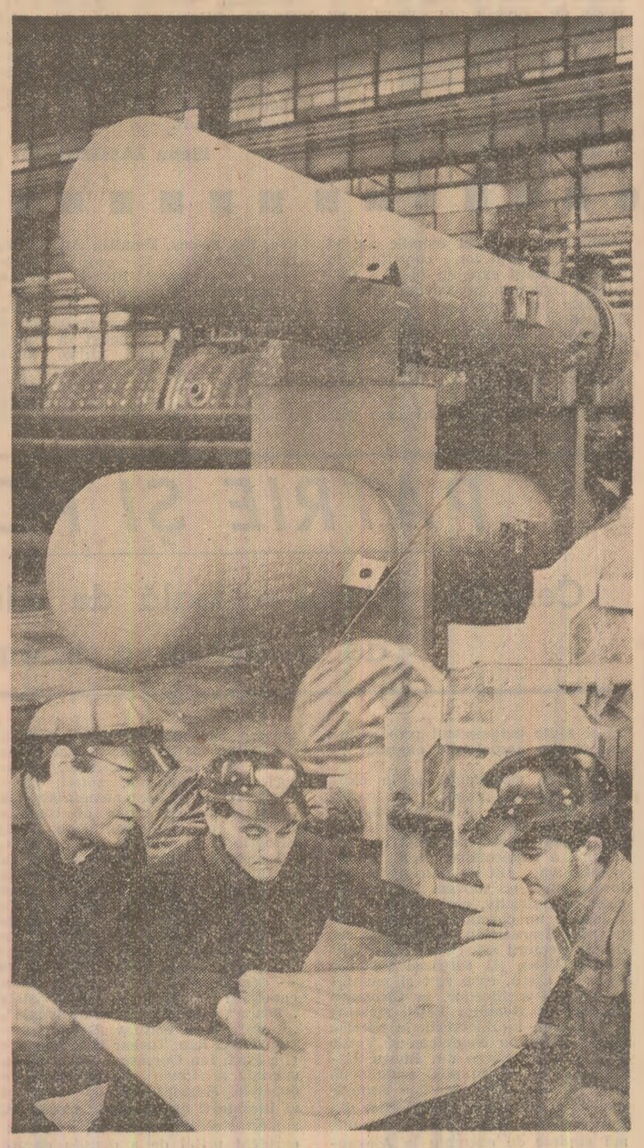

Zile de muncă intensă la întreprinderea de utilaj chimic „Grivița roșie" din Capitală, pentru realizarea în cît mai bune condiții a planului la export. **În fotografie:** șeful de echipă, Marian Dumitrescu, împreună cu muncitorii Florin Valeriu și Ghiță Gheorghe finalizează un nou produs care în curînd va fi livrat peste hotare.

Foto: **S. Cristian**

CĂLAN: O nouă baterie de cocsificare

În cinstea Conferinței Naționale a partidului nostru, constructorii și siderurgiștii de la **Combinatul siderurgic „Victoria" — Călan** raportează un frumos succes de producție: punerea în funcțiune a bateriei nr. 4 de cocsificare, care va asigura cantități sporite de cocs metalurgic pentru furnale și turnătorii. După cum ne declara ing. Trifan Candin, directorul Uzinei nr. 1 din Combinatul siderurgic din Călan, noua baterie a trecut cu bine probele tehnologice ce au avut loc în perioada de încălzire. Drept urmare, au și fost elaborate primele cantități de cocs metalurgic de bună calitate. **(Sabin Cerbu).**

BACĂU: Producție fizică suplimentară

Conferința Națională a partidului este întîmpinată și de colectivele de muncă din industria județului Bacău cu noi și semnificative realizări în producție. O atenție deosebită se acordă realizării în bune condiții a producției fizice planificate și, cu prioritate, a celei pentru export. În fiecare secție și atelier productiv se urmărește aplicarea întocmai a măsurilor cuprinse în programele de perfecționare și modernizare a producției, de creștere a productivității muncii, de utilizare eficientă a capacităților de producție. În același timp, sînt promovate noi tehnologii de lucru, sînt concepute și introduse în fabricație produse cu caracteristici tehnico-funcționale superioare, competitive. Pe această cale au fost produse, peste prevederile planului, de la începutul anului, aproape 700 tone utilaje tehnologice pentru industria chimică, 1 875 tone fenol, 15 000 mc cherestea, confecții textile în valoare de 38 milioane lei, însemnate cantități de cărbune energetic, oțel brut, prefabricate din beton, produse ale industriei electrotehnice, mobilier din lemn și alte mărfuri solicitate de beneficiarii interni și partenerii de peste hotare. Pe podiumul întrecerii se situează colectivele de la Întreprinderea de utilaj chimic Borzești, Întreprinderea minieră Comănești, Întreprinderea de confecții și I.F.E.T. Bacău. **(Gheorghe Baltă).**

Pentru afirmarea ideologiei revoluționare în confruntarea contemporană de idei

Democrația burgheză sau „excesul de inegalitate"

Intensificarea dezbaterilor privitoare la tendințele și sensul evoluției omenirii în pragul celui de-al treilea mileniu constituie una dintre cele mai izbitoare caracteristici ale universului ideatic al lumii contemporane. În cadrul acestuia se întîlnesc și se confruntă pesimismul apocaliptic și optimismul facil cu viziunile lucide, care impărtășesc convingerea că amplul cîmp de posibilități deschis de cuceririle științifico-tehnice nu generează „automat" soluții la marile probleme economice, sociale și politice care confruntă — în moduri specifice — fiecare dintre țările lumii, diferitele sisteme social-politice, umanitatea în ansamblu.

Așa cum releva tovarășul Nicolae Ceaușescu la recenta întîlnire de la Moscova, **„acum ne aflăm în împrejurări internaționale în care se pune întrebarea cum trebuie să soluționăm problemele grave actuale, cum să încheiem mileniul al doilea și cum să intrăm în al treilea mileniu".**

Asemenea preocupări sînt împărtășite astăzi de o serie de forțe democratice, progresiste. Dată fiind diversitatea lor, este firesc să nu existe — în toate privințele — o unanimitate de vederi. Aceasta nu trebuie însă — după cum subliniază în permanență partidul nostru — să împiedice colaborarea dintre ele. Înfăptuirea unității lor de acțiune, procesul de autoclarificare, adecvarea reflecției teoretice la dinamica realității însăși, precum și făptul că nimeni nu deține „monopolul adevărului" sînt tot atîtea elemente care impun desfășurarea unui amplu dialog între toate aceste forțe, între gîndirea marxistă și cea nemarxistă. Un dialog în care lipsa prejudecăților nu echivalează cîtuși de puțin cu renunțarea la critica constructivă, după cum relevarea ideilor noi, fertile nu exclude punerea în lumină a aspectelor discutabile și a limitelor unei concepții sau alteia. Un atare dialog este, totodată, una dintre modalitățile cele mai eficiente de contracarare a ofensivei ideologice a forțelor conservatoare, a gîndirii antimarxiste și anticomuniste.

Multiplicarea pledoariilor pentru înlăturarea inechităților sociale

În forme explicite sau tacite, tezele de factură neoconservatoare, precum și practicile social-economice legitimate de ele s-au impus în ultimul deceniu ca ax al opțiunilor politice ale multor cercuri conducătoare occidentale. Ar fi însă eronat să se considere că acest interval de timp ar putea rămîne inscris în istoria acestei zone a lumii ca „deceniul neoconservatorismului". Există o serie de argumente care infirmă asemenea presupuneri, amplu vehiculate de susținătorii entuziaști ai „revoluției conservatoare" și de cei care exaltă așa-zisele virtuți ale „societății conservatoare a șanselor". Unul dintre cele mai convingătoare este acela că, paralel cu amintitele teze și practici, și adesea ca o reacție nemijlocită față de ele, s-au conturat și sedimentat — de la începutul anilor '80 și pînă în prezent — o serie de curente de opinie care, raportîndu-se critic la fondul ideatic al concepției neoconservatoare și la strategiile ce se revendică de la ea, pledează pentru modalități diferite, și chiar opuse, de depășire a crizei economice a capitalismului.

Paleta lor devine, pe zi ce trece, tot mai largă, mergînd de la propuneri de „reconsolidare" pe alte căi a ordinii existente și pînă la serioase puneri sub semnul întrebării ale capacității acesteia de a oferi un cadru corespunzător afirmării cerințelor contemporane ale progresului social-uman. Este demn de reținut că asemena interogații nu sînt formulate exclusiv de pe pozițiile uneia sau alteia dintre forțele stîngii occidentale. Cu diferite intensități, ele apar și în reflecțiile recente ale unor teoreticieni care au împărtășit, pînă nu de mult, convingerea că relațiile social-economice proprii capitalismului ar constitui „premisa" **sine qua non** a afirmării și dezvoltării democrației. Chiar în cazul acelora care nu au în vedere depășirea efectivă a acestui mod de organizare a societății, apare, totuși, clar afirmată ideea că, fără realizarea unor pași semnificativi în planul democratizării relațiilor economice, devine din ce în ce mai puțin legitim să se vorbească despre existența unei autentice democrații politice.

Din ansamblul punctelor de vedere de acest gen — care parcurg un proces vizibil de extindere în mai toate țările capitaliste dezvoltate — rețin atenția, cu deosebire, cele cristalizate în Statele Unite. Apariția și răspîndirea lor în țara în care „rețetele" de sorginte neoconservatoare au fost aplicate sistematic de la începutul actualului deceniu și unde, deci, efectele lor s-au manifestat amplu constituie un indiscutabil verdict negativ la adresa viabilității „soluției neoconservatoare". Ce proporții a căpătat respectivul verdict se poate deduce din faptul că o anumită parte a clerului american — anume aceea care nu s-a angajat să demonstreze, invocînd argumente „divine", dezirabilitatea politicilor cu consecințe inegalitare — aprecia, într-un document dat publicității în noiembrie 1984, că nivelul șomajului din S.U.A. (foarte ridicat în acel moment) era „injustificabil din punct de vedere moral". Autorii săi sugerau, totodată, că este necesar ca societatea să asigure un minimum de drepturi economice celor pe care actuala ei funcționare îi defavorizează substanțial. Elogiind opera de pionierat a Americii în acordarea anumitor drepturi politice, textul evidenția că „a venit vremea să se facă o experiență comparabilă în planul democrației economice". Concluziile unui serios studiu de evaluare a situației economice a populației americane — efectuat de cercetătorul Joseph Pechman, de la prestigioasa fundație **Brookings Institution** — merg și ele în aceeași direcție. Examinînd conținutul de adevăr al ideii — insistent vehiculată de exponenții neoconservatorismului — că „excesivele" cheltuieli sociale ale statului ar fi reușit doar să majoreze impozitele contribuabililor, fără a conduce la eradicarea sărăciei, amintitul autor confirmă menținerea sărăciei, dar nu acceptă presupoziția „inutilității" punerii în aplicare a programelor sociale ale anilor '60. Căci, fără acestea — sugera, în numărul său din februarie 1985, revista „New Republic" — „lucrurile nu ar fi stat pur și simplu pe loc", ci „prăpastia dintre bogați și săraci ar fi crescut enorm".

Tendința de echivalare a „libertății economice individuale" exclusiv cu dreptul la proprietatea privată (a cărei existență antrenează o serioasă lipsă de libertate economică pentru majoritatea cetățenilor S.U.A.) a devenit unul dintre obiectivele centrale ale pledoariilor pentru modificarea relațiilor economice existente. Teoreticienii care nu acceptă ca „de la sine înțeleasă" disjuncția între drepturile politice și economice, ci apreciază că acestea din urmă sînt indispensabile exercitării efective a celor dintîi, pun în discuție două aspecte cruciale — presupusul caracter sacrosanct al proprietății private și așa-zisa superioritate a preceptelor individualismului concurențial. Chiar dacă nu susțin nemijlocit ideea unor schimbări de structură ale relațiilor economice date, ei avansează, totuși, unele propuneri de perfecționare a acestora. Oricît de discutabilă este posibilitatea efectivă a apariției și menținerii — în cadrele sociale existente — a anumitor forme colective de proprietate și/sau control asupra întreprinderilor, rămîne fapt că însăși preocuparea față de o atare problemă este un simptom al conștientizării, de către o parte a economiștilor și politologilor americani, a obstacolelor pe care le ridică proprietatea privată în calea dezvoltării democrației în propria țară.

Vorbind despre noul rol pe care trebuie să-l joace guvernul, muncitorii și comunitățile în „înfăptuirea unei strategii economice alternative", Edward Blakely și Philip Shapira, autorii unui studiu asupra restructurării industriale, afirmă : „În acest moment critic al istoriei se deschid în fața noastră două drumuri. Unul conduce spre o societate tot mai supusă mobilității rapide a capitalului, risipirii resurselor umane, adîncirii inegalității sociale, dezvoltării tehnologiilor distructive, neglijării nevoilor comunității, sporirii tensiunilor sociale. Acesta este un drum deja deschis și pavat. Celălalt conduce într-o direcție alternativă : el înseamnă punerea unui mai mare accent pe valoarea muncii și a comunității, angajarea deplină a forței de muncă, condiții de muncă și de viață echitabile, control asupra deciziilor de investiții ale corporațiilor, producție pentru satisfacerea nevoilor, cît și pentru asigurarea de profituri, aplicarea benefică a noilor idei și tehnici și o organizare mai democratică a procesului de muncă. Credem cu tărie în viabilitatea celei de-a doua căi, deși este, desigur, necesar să se depună eforturi mari pentru impunerea ei. Este puțin probabil ca acea fundamentală reorientare a politicii, absolut necesară înfăptuirii unei strategii alternative, să se producă ușor și rapid. Dar ea este direcția pe care trebuie să o urmeze hotărît națiunea, oamenii muncii și comunitățile" („The Annals of the American Academy of Political and Social Science", September 1984).

Se poate oare dispensa democrația politică de egalitatea economică ?

Falsitatea acelor viziuni care statuează o opoziție ireductibilă între libertate și egalitate, netemeinicia presupunerii că democrația politică s-ar putea „dispensa" de esențialul ei fundament obiectiv — democrația economică — sînt puse din ce în ce mai des în lumină de gînditorii care se distanțează critic față de neoconservatorism. Surprinzînd această tendință, o foarte recentă enciclopedie a gîndirii politice, elaborată de specialiști britanici și americani, evidențiază că : „Relațiile dintre egalitatea formal-juridică și democrația politică, pe de o parte, și dintre aceasta și sistemele de producție și distribuție economică, pe de altă parte, au început să domine dezbaterile academice și ideologice" (**The Blackwell Encyclopaedia of Political Thought**, Oxford & New York, 1987).

O confirmare a justeței unei atare observații poate fi găsită într-una din cele mai recente cărți ale renumitului politolog Robert Dahl — **A Preface to Economic Democracy** (University of California Press, Berkeley/Los Angeles, 1985). Însuși faptul că ea include chiar în titlu termenul de „democrație economică", aproape absent pînă de curînd din reflecția social-politică nord-americană, sugerează că autorul propune un unghi relativ inedit de examinare a realităților din S.U.A. Într-adevăr, el se distanțează explicit de viziunea dominantă asupra relației dintre egalitate și libertate. „Dacă — notează Robert Dahl în primele pagini ale lucrării — în vechea viziune egalitatea cetățenilor părea să fie aceea care amenință libertatea, în noua realitate libertatea corporațiilor a dus la crearea unei situații în care cetățenii sînt cît se poate de inegali din punctul de vedere al resurselor de care dispun pentru a participa la viața politică".

Pornind de la această constatare — confirmată de numeroase date —, autorul își pune în mod legitim întrebarea dacă o mai mare egalitate înseamnă, cu necesitate, mai puțină libertate ? Ea vizează nemijlocit una dintre tezele majore ale ofensivei neoconservatoare, față de care politologul american se distanțează explicit, prin chiar sarcina pe care și-o fixează. „Îmi propun — semnalează el — să explorez posibilitatea unei structuri economice alternative, care ar permite, după opinia mea, să se consolideze egalitatea politică și democrația prin reducerea inegalităților ce-și au originea în acele forme de proprietate și control asupra întreprinderilor care sînt caracteristice sistemului nostru actual — un sistem pe care, în lipsa unui termen mai bun, îl voi denumi **capitalism corporatist**".

Constituind, dacă se poate spune astfel, o adevărată pledoarie pentru „dreptul la egalitate", demersul teoretic al gînditorului american pune convingător în lumină faptul că acesta este — din punct de vedere social și uman — la fel de legitim și inalienabil ca toate celelalte drepturi asociate îndeobște, de către apărătorii „lumii libere", sistemului drepturilor și libertăților fundamentale ale omului. Mai mult, demontînd pas cu pas argumentele invocate de cei care susțin „virtuțile" proprietății private ca ax al organizării vieții economice, Dahl scoate în relief întregul cortegiu de consecințe negative pe care le antrenează existența acesteia. „În primul rînd — precizează el —, aceasta contribuie la crearea unor mari diferențe de avuție, venit, statut, pregătire, informare, control asupra informației și propagandei, acces la sferele conducerii politice și chiar de diferențe în ce privește durata previzibilă a vieții, nu numai pentru adulți, ci și pentru cei nenăscuți, pentru nou-născuți și copii... Diferențele de acest fel generează, la rîndul lor, inegalități semnificative în ce privește capacitățile și posibilitățile cetățenilor de a participa, ca oameni egali din punct de vedere politic, la **guvernarea statului**".

Elena ZAMFIRESCU

Liceul industrial „23 August" din București. Aspect din laboratorul de fizică Foto : **S. Cristian**

ADNOTĂRI ● ADNOTĂRI

„Să nu refacem cîntecul din creion..."

Revista **„Cîntarea României"** inaugurează noua sa rubrică, „Studio de creație", printr-o convorbire cu **Sofia Vicoveanca**, strălucită reprezentantă a cîntecului românesc din „umbra de taină a munților Țării de Sus" *Drumul spre valoare* — e de părere interpreta noastră — trece printr-un lung și permanent proces de căutare, alegere și însușire a cîntecului autentic, ascultat direct la izvor, în satul românesc : *„Nu știu, dar altul e sentimentul atunci cînd te duci tu însuți la sursă, cînd le știi pe toate la fața locului, cam cum se desfășoară, care este obiceiul satului. Atunci poți să studiezi și expresia omului, care te va ajuta mult și la interpretare și la nuanțele ei".* Impresionante sînt în aceste confesiuni de creație (consemnate de Valerian Sava) gravitatea și respectul cu care această eminentă artistă a noastră se apropie de bogăția inepuizabilă de idei și sentimente a cîntecului românesc, ale cărui pătrundere, înțelegere și însușire profunde și autentice resping graba, superficialitatea. Interpretul cîntecelor, aceste adînci expresii ale sufletului și spiritualității populare, nu le poate *reproduce* pur și simplu, ci, spre a fi convingător, trebuie să și le *însușească* în profunzime : să le înțeleagă ca și cum ar fi expresia propriilor lui sentimente și stări de spirit. Acesta este un *drum spre valoare* care pretinde muncă, tenacitate, răbdare, un studiu permanent, pe viu, al vastei „enciclopedii" a sufletului popular. De aceea, spune interpreta noastră, *„toate cîntecele mele trec printr-o anume gestație. Am și unele de acum 20 de ani, pe care încă nu cutez să le aduc la scenă. Sînt mai dificile poate și, zic eu, încă* **n-am descoperit totul** *în ele sau n-am pus destul. (...) Vreau însă să vă spun altceva, că, practic, eu prea multe n-am făcut, în general, în cîntec și în cîntece. Pentru că* **acel colț de țară despre care vorbesc mi-a pus la îndemînă totul** sau *aproape totul, începînd cu materialul muzical. Deci eu cîntecele* **le-am luat.** *N-am făcut decît să le îmbrac într-o formă nouă...* **Nu schimb nimic** *din caracterul melodiei și cuvintele tot așa —* **le culeg, nu le fac.** *Atît îmi permit, dacă trebuie, să completez cîte un verb sau să inlocuiesc unele expresii care ar reprezenta oarecare vulgarități. Dar de multe ori sînt atîtea lucruri frumoase în melodia și în textul originar ale cîntecului popular, cu mult miez și cu multe note noi de tot felul — și lirice, și filozofice, și satirice —* **încît nu mai e nevoie de creion.** *În el mustește poezia autentică, cu un farmec neasemuit și* **e păcat să te apuci să refaci cîntecul din creion".** (s.n.).

„A reface cîntecul din creion" — iată o practică nocivă *„îmbrățișată"* de unii soliști care, deveniți un soi de cenzori ai minunatei noastre creații populare, îi compromit autenticitatea și valoarea — însușiri inalienabile fiindcă sînt proprietate colectivă, și nu individuală, aparține unui tezaur comun al tuturor, și nu lăzii cu zestre a unor interpreți. Nici un interpret profesionist al artei populare nu are, de aceea, dreptul de „a reface cîntecul din creion", ci este dator, moral și profesional, să păstreze și să redea fondul autentic de idei și sentimente al creației : *„În fiecare cîntec valoros,* spune Sofia Vicoveanca, *sînt sensuri și nuanțe foarte speciale, foarte vii, dar* **ascunse, neștiute și mi-e teamă că n-o să reușesc să le redau așa cum sînt sau cum ar trebui ele să fie, mi-e frică să nu se piardă cumva parfumul lor. Și atunci le mai las, le mai trec o dată prin glas, le mai ascult — și din nou, și din nou".** Pentru adevăratul interpret, între *cunoașterea și însușirea* cîntecelor este o distanță, un drum lung ce trebuie parcurs : *drumul spre valoare* și pentru *menținerea valorii.* Căci, vorba aceea, „nu-i greu de urcat muntele, cît e greu de rămas sus, acolo, să nu te ia vîntul, să te arunce jos". A rămîne sus, la nivelul marilor piscuri de frumusețe ale creației românești, presupune tocmai dificila străbatere, care nu încetează niciodată, a drumului de la cunoaștere la însușirea valorilor autentice sau, cum admirabil spune Sofia Vicoveanca : *„Mă trezesc chiar în miez de noapte, mă trezesc și-mi* **însușesc** *o melodie pe care o cunosc de mult, dar care nu era încă a mea. Și nici a ei însăși. Și sînt zeci de cîntece care mă urmăresc, din sutele pe care le-am cules, dar încă* **neînsușite".**

Un cîntec — ca orice operă artistică autentică — nu-și aparține sieși și nu este el însuși pînă nu dobîndește chipul moral și spiritual al celui care, iubindu-l, ajunge astfel la deplina și *adînca lui înțelegere, însușire și transformare :* pentru a fi îmbogățit și, astfel, redat de unde a plecat, izvorului nesecat al creativității noastre populare.

M. COSTEA

O bibliotecă

Pe cartea de vizită a mult solicitatei stațiuni de odihnă și tratament Sinaia se înscrie o plăcută surpriză : **Cartea.** Ea este căutată cu pasiune încă de la primele ore ale zilei. Pelerinajul acesta atrage atenția cu atît mai mult cu cît se derulează dincolo de librărie.

Clădirea bibliotecii orășenești impresionează nu prin dimensiuni sau arhitectonică, ci prin afluxul celor care o frecventează.

În afara celor 3 170 cititori localnici, cu fișele încărcate în maratonul „cunoașterii programate", beneficiază de captivantul fond de carte de 51 000 volume și turiștii veniți în stațiune. Relația carte-bibliotecă-cititor funcționează perfect. Necesitatea unei informări prompte, pe domenii, a făcut ca personalul instituției, alcătuit din experimentata bibliotecară Elena Ungheanu și colegele ei Georgeta Dinu și Floarea Drăghici, să știe să pună la îndemîna cititorilor un fond de carte specializat pe domenii : carte social-politică, tehnică, pentru copii și tineret, un bogat fond din domeniile literaturii române și universale, al artei, colecții de ziare și reviste „la zi".

Biblioteca din Sinaia, așezămînt de cultură destinat formării omului nou, își îndeplinește menirea sa de instrument de lucru util. Un merit deosebit revine în acest sens personalului bibliotecii, care a stimulat cu competență și perseverență gustul pentru lecturi multilaterale. Fișele unor cititori localnici ca: Gheorghe Cioată — muncitor, Ion Ruxandra — muncitor, Silvia Pandrea — funcționară, Eugenia Panaitescu — profesoară impresionează prin varietatea și numărul volumelor parcurse. Iar printre cititorii-turiști, fideli acestei biblioteci, pe locul I se menține de multă vreme inginerul Marcel Șapira din București.

Valoroasa bibliotecă din Sinaia, cititorie a anilor care au urmat Congresului al IX-lea al partidului, asigură, prin fondul de carte îmbogățit continuu, accesul cititorilor de toate vîrstele la valorile spirituale naționale și universale, la cunoașterea celor mai înaintate cuceriri ale gîndirii și practicii umane. Și dacă spațiul n-ar fi devenit îngust, pe măsura îmbogățirii bibliotecii cu noi volume, cititorii ar fi putut beneficia și de un „studio al bibliotecii". Întîlnirile cu oameni de știință și artă, sezătorile literare ar fi putut figura pe agendele de lucru ale fiecărui cititor. Pentru că biblioteca — efigie alături de școală — ne învață să învățăm pentru viață.

Liliana IVAN

PATRIE ȘI POEZIE

Cenaclul literar — școală de educație artistică, de modelare a talentului

De la Vîișoara la Bistrița nu sînt decît cîțiva kilometri, suficienți însă pentru a-i da celui aflat la ceas de dimineață în trenul ce se grăbește spre stația terminus impresia unei subite schimbări de peisaj. De pe blîndele coline transilvane, stăpînite momentan de lăncile porumbului, privirea alunecă brusc pe turnuri și hale de fabrică din noua platformă industrială a orașului. O fulgerare de verde și alb, o roșeață de flăcări zvîcnind intermitent spre un cer aflat mai aproape trădează cetatea pe care o simți vie, nervoasă și trepidantă ca în poemele lui Verhaeren. Și totuși Bistrița nu e încă și, cine știe, poate n-o să fie niciodată „orașul tentacular". Tactul, măsura, simțul armoniei, proprii oamenilor locurilor, se lasă ghicite și din această „umanizare" a panoramei citadine, în care geometrismul noilor construcții e îmblînzit de patina arhaică a vecinătăților. De la gară spre centru bulevardul e tot cel știut, străjuit de castanii și teii cei bătrîni (care-i dau un aer de Unter den Linden berlinez), mina, de atîtea ori grăbită, a omului nu i-a încercat pripit și prădalnic cu securea, dar, dacă te uiți atent, în „plombele" dintre vechile clădiri distingi edificii noi, plasate cu mult gust. Nostalgia cadrului natural, a verdelui crud e atît de puternică încît lîngă cîteva blocuri noi a apărut o Alee a Trandafirilor, luminată luni de-a rîndul de roșul întunecat a peste șapte sute de tufe de roze macedonskiene. O mînă de om cu neostenit simț al frumosului se lasă aproape pretutindeni întrezărită, încît n-am fost mirat să aflu că printre cei cu care se mîndresc bistrițenii **poeții** nu sînt cei din urmă invocați. De la caligrafia paginii la caligramele orașului deosebirea poate fi citeodată doar o problemă de scară, pe care, iată, localnicii o străbat cu dezinvoltură și într-un sens, și în celălalt. Ceva din spiritul lui Coșbuc persistă în peisaj și în oameni, și această bruscă revelație mă face să dau din cap aprobativ atunci cînd poetul **Luca Onul** îmi spune : „Trăim pe plaiul lui Coșbuc și al lui Rebreanu și parcă pe oricare dintre noi e un nimb".

Nimbul acesta strălucește, parcă, mai viu de vreo treisprezece ani încoace, de cînd **Cenaclul literar „George Coșbuc"** înmănunchează energiile lirice bistrițene. El nu e, desigur, singurul cenaclu al orașului ; **Abecedar** (numele e cel al unei prestigioase reviste literare transilvane dintre cele două războaie) e încă unul dintre acestea, activitatea lui fiind unul dintre titlurile de mîndrie ale casei municipale de cultură ; **Hilaritas**, cenaclu de satiră și umor ai cărui membri sfidează superstițiile reunindu-se în fiecare zi de 13 a lunii, fix la ora 18,13 (punctualitatea ardelenească le permite s-o facă și pe asta !), e altul. Important este faptul că între toate aceste grupuri de literatori există statornice relații de colaborare.

Lucrul se petrece de altminteri și pe un plan mai larg, cel al întregii activități spirituale bistrițene, cum îmi confirmă **Domițian Barteș**, președintele Comitetului municipal de cultură și educație socialistă. Tocmai această cooperare în numele frumosului explică de altfel demnitatea și prestigiul vieții culturale a cetății în care deși nu există, în sfera artei profesioniste, decît o orchestră folclorică de instrumentiști, literatura, plastica, teatrul, muzica, dansul au în persoana artiștilor amatori reprezentanți competenți, de real talent. „Și astfel, continuă interlocutorul meu, în ultimii 20 de ani, tocmai datorită acestor oameni care nu-s nici regizori, nici scenografi ori dirijori, la noi au apărut formații de înaltă calitate (în domeniul muzicii culte, îndeosebi)". Să nu-l suspectăm pe inimosul activist cultural (care e de altminteri și directorul casei de cultură a municipiului) de... patriotism local. Realitatea îi confirmă pas cu pas spusele. O formație cameral a profesorilor de muzică, cu 30 de instrumentiști, susține concerte aplaudate nu doar acasă, ci și peste hotare (în Polonia, de pildă, de unde s-a întors cu aprecieri elogioase).

Despre **tradiție și calitate** se poate vorbi și în domeniul mișcării teatrale. Formația de teatru muncitoresc a casei de cultură a sindicatelor și aceea de păpușari (30 de ani vechime) a U.J.C.M. sînt alte indicii elocvente ale puterii culturale a orașului. Valențele educative, forța de influențare a conștiințelor, proprii acestui gen de artă, determină accentul pus de forurile culturale ale orașului pe activitatea teatrală. Festivalul de teatru scurt **Oameni ai zilelor noastre**, cu participare interjudețeană, și-a conturat de pe acum un prestigiu cert. Dansul modern, clasic ori cel tematic au, la rîndu-le, adepții lor, constituiți în șapte formații care au făcut o frumoasă figură în precedenta ediție a Festivalului național „Cîntarea României". Și brigăzile artistice au evoluat în crescendo. Patru brigăzi din cele nouă existente în oraș s-au calificat în etapa republicană a competiției ! Amănunt care poate spune mult despre talentul și... **profesionalitatea** acestor **amatori** care știu să-și ajute entuziasmul prin **cultură, studiu,** necontenită **exersare.**

Opțiune verificabilă și în cazul talentelor grupate în cadrul cenaclului „George Coșbuc". Neutru vorbind, am spune că aceasta „funcționează" pe lîngă casa de cultură a sindicatelor, dacă verbul acesta, vai, atît de potrivit în alte locuri, nu s-ar dovedi aici insuficient și restrictiv, căci cenaclul bistrițean e un constant propulsor de talente. Transcriind numele citorva dintre membrii săi, de la „veteranii" **Lucian Velea** (11 cărți) și **Valentin Raus** (7 cărți), care sînt și membri ai Uniunii scriitorilor, la **Cleopatra Lorințiu** și **Domnița Petri**, stabilite actualmente în București, la **Nicolae Băciuț, Olimpiu Nușfelean** și **Vasile Dăncu**, poetul-țăran din Runcu Salvei care a publicat pînă acum două volume, semnalăm de fapt semnături de mult cunoscute cititorilor din întreaga țară. În dreptul altor nume, mă gîndesc de exemplu la **Alexandru Cristian Miloș, Ion Moise, Emil Dreptate, Radu Lucaci, Ion Borșa, Cornel Cotuțiu, Ion Mangu, Daniela Trandafir** (cea mai tînără, dar nu și cea mai puțin talentată), **Atilla Rácz, Maria Olteanu, Gavril Moldovan, Ion Pintea, Dumitru Andrașoni,** cota afirmării e în continuă creștere, „barometrul literar" indicînd „timp senin", fără nori. Că unii dintre ei obțin importante premii literare, devin laureați ai revistelor și ai concursurilor de debut în volum (Alexandru Cristian Miloș, Radu Lucaci și Daniela Trandafir sînt exemplele cele mai la îndemînă !), că alții — e cazul lui Olimpiu Nușfelean — publică cu discreție volume necolite de ochiul criticii, neîncetind să fie concomitent muncitori, ziariști, elevi, militari, operatori, cadre medicale, șoferi, ilustrînd practic un vast nomenclator de „arte și meserii", ține de condiția firească a talentului, care, iată, răzbește și se afirmă (de) oriunde.

Important e că oamenii aceștia au sentimentul unei noi răspunderi față de cetate și înțeleg să și-o confirme prin fapte. Ședințele cenaclului au de aceea turnura unor substanțiale colocvii intelectuale desfășurate după programe ambițioase și metodice. A enumera cîteva dintre teme — dezbătute și cu concursul unor cunoscuți scriitori de la revistele „Steaua", „Tribuna", „Transilvania", „Vatra", de la editura „Dacia", precum Aurel Rău, Teohar Mihadaș, Vasile Igna, Ion Oarcăsu — înseamnă a sublinia și cîteva opțiuni artistice durabile. **Mesajul profund umanist al literaturii de inspirație patriotică,** subiectul ședinței din mai, a fost un excelent prilej de a discuta despre vitalitatea și rigorile liricii patriotice clasice și contemporane, desprinzînd totodată prețioase învățăminte pentru propria creație a cenaciliștilor. **Romanele obsedantului deceniu,** altă **temă,** a înlesnit mediepetent ziaristul **Aurel Telceanu,** spectacolele de muzică și poezie ar fi încă două valențe ale pasiunii pentru frumos.

Însă „arhiva sentimentală" a cenaclului, ținută cu dragoste și scrupulozitate de Alexandru Cristian Miloș, reține și alte momente de împlinire. Antologiile **9 dimineți** (1975), **Spații posibile** (1979), **Suverana clipă** (1983) sînt tot atîtea titluri notabile din cronica afirmării unui mănunchi de talente devotate literaturii și istoriei deopotrivă. **Literatură și actualitate,** atractiva „foaie" a cenaclului, e la fiecare apariție o adevărată revistă în paginile căreia sînt invocați și comentați scriitori importanți ca George Coșbuc, Liviu Rebreanu, Lucian Blaga ș.a., dar se și gloseazăă despre interferențele dintre **Politică și literatură,** despre **Scriitorul tînăr și exigența calității** ori despre **Angajarea în contemporaneitate.** În timpul desfășurării unor tradiționale manifestări, inițiate și patronate de cenaclu, cum ar fi **Zilele George Coșbuc și Zilele Liviu Rebreanu** sau **Concursul de creație și interpretare „Andrei Mureșanu",** foaia prinde conturul numărului omagial, oferind o sugestivă diagramă a interesului actual pentru clasicii tutelari ai locurilor. În arhiva cenaclului, printre atîtea „semnături în contemporaneitate" e păstrat și catrenul lui Adrian Păunescu închinat bardului de la Hordou : „Coșbuc e a noastră poveste / Și horele lui vor rămîne / Cum poezia lui este / Duminica Limbii Române".

Pe Coșbuc îl evocă, în cadențele odei, și **Ion Borșa,** exprimînd retoric și pasional o convingere colectivă : „Noi ne-am unit cu munții în veșnică zidire / Acest pămînt de visuri de-a pururi inflori-va / Prin cei ce-au fost trecutul e glorie, mărire / Prin cei ce sînt e «Virtus Romana Rediviva»". Orizonturile poemului patriotic sînt explorate programatic de numeroși membri ai cenaclului, care cred, asemenea lui **Alexandru Cristian Miloș,** că „poezia de țară e proba de foc a talentului".

O suită de succinte notații „monografice" pe care le voi așterne în continuare nu vor decît să ilustreze adevărul acestei opinii confirmate prin argumentul propriei creații și de recentul laureat al concursului de debut al editurii „Albatros", care figurează în **Cîntec pentru zorii de zi (Caietul debutanților, 1983—1985)** cu un ciclu de poeme civice intitulat **Casa poetului.** Evident, sensul acestei metafore tutelare nu poate fi decît unul, cel caligrafiat cu o mînă neezitantă de Alexandru Cristian Miloș însuși : „Poetul are patria sa, / Un ținut în formă de inimă / Cu văi, cu mame, dealuri și cartiere albe / Unde Cuvîntul liber și puternic / E trimis să schimbe lumea". Poetul transcrie cu emoție „file din jurnalul imaginar al lui Decebal", evocă, cu vizibil freamăt afectiv, „steagul dacilor", „focul lui Horea", celebrează în vers amplu, cîntător jertfa eroului necunoscut sau „panoramează" orașul natal cu sentimentul unei datorii de conștiință față de prezent și istorie, față de poezia definită, după propria-i spusă, prin gestul simbolic al statuii lui Andrei Mureșanu : „O torță spre cerul secund".

Luca Onul, în viața de toate zilele bibliotecar la casa de cultură a sindicatelor, cultivă oda ceremonioasă, cu o imagistică din care nu lipsesc nici fastul, nici vibrația lăuntrică, patosul conținut. Un **Imn către Eminescu** conține și această frumoasă strofă demnă de elogiu franc : „Mărite Domn și mult prea sfinte Print / Al limbii sacre cu dogori latine, / Renaște-mi chipul din cenuși fierbinți / Și focuri care se smeresc de tine". „Bolnav de poezie", cum mărturisește singur, poetul reține în melodia invăluitoare, dar viguroasă a versului semnele unei prospețimi metaforice indiscutabile, vizualizînd „ninsorile de miei", „aventura sevelor", „dălțile de crini", carnea vegetală și suavă a „sferelor ionatane".

Picturalul și **melodicul, civismul** definesc de altfel și poemele lui **Radu Lucaci.** În „tablourile" lui cu țărani, în tripticul **inchinat eroilor de** la Oarba de Mureș, în trecerea fulgerătoare a umbrelor glorioase ce nu ocolesc nici „starea de veghe", în priveliștile stilizate ale „patriei în vară" se distinge o înclinație spre registrul delicateții, al jubilației solare exprimate în versuri demne de interes.

Daniela Trandafir, proaspăta laureată a revistei **Familia,** reține — cu nota de senzualitate și puritate proprie vîrstei adolescentine — imaginea unei țări de suflet, pe ale cărei contururi se „dilată fierbinte privirea" ; alteori, ca în tablourile alegorice ale lui Sabin Bălașa, „pictează" cu grație siluete de „fecioare cu plete văpăie / Cu picioarele goale înfrigurînd țărîna / Și mîngîind apele" țării într-un gest de simbolică dăruire. Stăpînă pe expresia directă de comunicare, **Maria Olteanu** dă glas „dorului de cîmpia transilvană", în timp ce **Viorica Viman** își rostește viguros o certitudine care nu e, desigur, numai a ei : „În Patrie nu poți să fii / Decît izvorul frumuseții / Cît timp prin noi va străluci / Partidul — soarele vieții".

O ipostază lirică a angajării civice e de aflat și în declamațiile lui **Emil Dreptate,** ale cărui versuri au cadența de jurămînt, de declarație de iubire definitivă : „Am apărat Ardealul și Moldova / Și Țara Românească precum ai apăra / Lumina limpede ce-o porți în ochi / Ori altă parte din ființa ta. // Nepoftitori la tot ce nu-i al nostru / Clădiți așa din buni pînă-n nepoți / Noi sîntem de milenii **România** / Și asta-i «pohta ce-am pohtit-o» toți".

Încă un semn, așadar, că „spațiile posibile" sînt spații reale ale talentului, că de la Bistrița ne vin acorduri energice și melodioase **închinate** „Patriei de cîntec".

Ioan ADAM

TOVARĂŞUL NICOLAE CEAUŞESCU

a primit scrisorile de acreditare a ambasadorului Confederaţiei Elveţiene

(Urmare din pag. I)

Înmînînd scrisorile de acreditare, ambasadorul **ERNST THURNHEER** a transmis preşedintelui Nicolae Ceauşescu, din partea preşedintelui Confederaţiei Elveţiene, Pierre Aubert, un mesaj de prietenie împreună cu cele mai bune urări de sănătate şi fericire personală, de prosperitate şi bunăstare pentru poporul român.

În cuvintarea prezentată de ambasador sînt evocate bunele relaţii de prietenie şi colaborare existente între România şi Elveţia atît pe plan bilateral, cît şi pe arena internaţională şi se exprimă dorinţa ca acestea să cunoască şi în viitor o dezvoltare pozitivă pe diverse planuri.

Primind scrisorile de acreditare, preşedintele **NICOLAE CEAUŞESCU** a transmis preşedintelui Confederaţiei Elveţiene un salut călduros, împreună cu urări de prosperitate şi pace pentru poporul elveţian prieten.

În cuvintarea de răspuns a preşedintelui Nicolae Ceauşescu se exprimă satisfacţia pentru evoluţia relaţiilor de prietenie şi colaborare dintre cele două ţări, apreciindu-se că potenţialul economiilor lor naţionale oferă o bază solidă pentru creşterea în continuare a schimburilor economice, intensificarea şi diversificarea cooperării industriale, tehnico-ştiinţifice, pe baza unor acorduri de lungă durată, care să confere perspectivă şi stabilitate raporturilor de colaborare şi cooperare româno-elveţiene.

În cuvintare este reafirmată poziţia României în principalele probleme internaţionale, arătîndu-se că ţara noastră acordă o deosebită atenţie problemei fundamentale a zilelor noastre — oprirea cursei înarmărilor, în special a înarmărilor nucleare, apărarea păcii şi vieţii popoarelor.

După prezentarea scrisorilor de acreditare, preşedintele Nicolae Ceauşescu a avut o convorbire cu ambasadorul Ernst Thurnheer.

La solemnitatea prezentării scrisorilor de acreditare şi la convorbire au participat Ioan Totu, ministrul afacerilor externe, şi Dumitru Apostoiu, secretar prezidenţial şi al Consiliului de Stat.

CLUJ-NAPOCA: Prima linie de tramvai a fost dată în funcţiune

Începînd de ieri, 10 noiembrie a.c., în municipiul Cluj-Napoca a fost dată în întregime în exploatare prima linie de tramvai, care se adaugă altor importante lucrări de extindere şi modernizare a transportului în comun. Acest obiectiv constituie pentru municipiul Cluj-Napoca o importanţă deosebită, asigurînd transportul în comun pe unul dintre cele mai însemnate trasee ale oraşului, din cartierul Mănăştur, zona centrală, unde se află importante instituţii sociale, culturale şi comerciale, staţia C.F.R. şi platforma industrială Somes-Nord, care cuprinde mai multe unităţi industriale, instituţii de învăţămînt mediu şi superior şi de cercetare ştiinţifică şi tehnologică. Noul mijloc de transport în comun, cu vagoane silenţioase, confortabile, tip Timiş II, asigură deplasarea mai lesnicioasă a zeci de mii de cetăţeni spre locurile de muncă, spre instituţiile sociale, unităţi comerciale şi culturale, baze sportive şi de agrement, care se află pe acest traseu în lungime de 13 km.

Această mare lucrare de investiţii a necesitat o rodnică activitate de cercetare şi proiectare, o susţinută şi neobosită muncă din partea unui număr însemnat de unităţi de construcţii şi montaj din judeţ, altor unităţi economice, a mii şi mii de cetăţeni care au contribuit la realizarea ei în bani şi muncă. Se cuvine subliniat faptul că, pe tot parcursul desfăşurării lucrării de investiţie, comitetul judeţean de partid, comitetul municipal de partid, consiliul popular judeţean şi cel municipal au reuşit să asigure o largă mobilizare de forţe, să organizeze întreaga activitate, să pună în valoare pricepere şi talentul tuturor celor care au lucrat pe acest şantier.

Darea în exploatare a primei linii de tramvai constituie pentru toţi oamenii muncii clujeni un nou şi minunat prilej de a exprima conducătorului partidului şi statului nostru, tovarăşul Nicolae Ceauşescu, cele mai vii mulţumiri pentru grija deosebită pe care o poartă dezvoltării economico-sociale a oraşelor şi satelor din judeţul Cluj, asemenea tuturor localităţilor patriei, şi totodată de a-şi amplifica eforturile pentru a cinsti cu realizări deosebite Conferinţa Naţională a partidului şi cea de-a 40-a aniversare a proclamării Republicii.

Marin OPREA
corespondentul „Scînteii"

Cronica zilei

Cu prilejul încheierii misiunii în ţara noastră, ambasadorul Olandei la Bucureşti, Charles S. van Straten, a oferit, marţi seara, un cocteil.

Au luat parte membri ai conducerii Ministerului Afacerilor Externe, reprezentanţi ai altor ministere şi instituţii centrale, oameni de ştiinţă şi cultură.

Au participat şefi de misiuni diplomatice acreditaţi în ţara noastră.
(Agerpres)

ACTUALITATEA SPORTIVĂ

SCRIMĂ. Proba feminină de floretă din cadrul „Cupei României" la scrimă, competiţie ce se desfăşoară în Sala Floreasca din Capitală, a fost cîştigată de Laura Badea (eleva Clubului sportiv şcolar nr. 1 din Bucureşti), care a învins-o în finală cu 8—7 pe E. Muzsnay (C.S.Ş. Satu Mare).

BOX. Turneul internaţional de box desfăşurat la Eger (Ungaria), cu participarea unor pugilişti fruntaşi din U.R.S.S., S.U.A., Cuba, România, Cehoslovacia, Bulgaria, Olanda, Scoţia, Polonia şi din ţara-gazdă, s-a încheiat o dată cu desfăşurarea finalelor la cele 12 categorii. Printre laureaţii competiţiei s-a numărat şi boxerul român R. Silaghi, care în finala categoriei uşoară l-a întrecut la puncte, cu o decizie de 4—1, pe cunoscutul pugilist cubanez Gilberto Heredia.

TENIS. Turneul internaţional feminin de tenis de la Worcester (Massachusetts) a fost cîştigat de jucătoarea americană Pam Shriver, care a învins-o în finală cu 6—4, 4—6, 6—0 pe compatrioata sa Chris Evert. În finala probei de dublu, cuplul american Elise Burgin, Rosalyn Fairbank a dispus cu 6—4, 6—4 de perechea vest-germană Bettina Bunge, Eva Pfaff.

TIR. Disputat în oraşul venezuelean Valencia, campionatul mondial de tir pentru arme de vînătoare s-a încheiat cu probele de talere aruncate din şanţ, în competiţia masculină victoria revenind sovieticului Dmitri Monakov, cu 217 t.d., urmat de Jorg Dähhen (R.D. Germană) — 216 t.d. şi de Aleksandr Laurinenko (U.R.S.S.) — 215 t.d. La feminin, pe primul loc s-a situat Yin Weiping (R.P. Chineză) — 183 t.d.

HANDBAL. Turneul internaţional feminin de handbal desfăşurat în Austria s-a încheiat la Neustadt, cu victoria selecţionatei U.R.S.S. (6 puncte), urmată în clasamentul final de formaţiile Cehoslovaciei (3 puncte), Austriei (1 punct) şi S.U.A. (zero puncte). În ultimul meci al competiţiei, handbalistele sovietice au întrecut cu scorul de 34—19 (16—10) echipa Cehoslovaciei.

ŞAH. Meciul pentru titlul mondial de şah ce se dispută la Sevilla între marii maeştri sovietici Gari Kasparov şi Anatoli Karpov a continuat cu partida a 11-a, încheiată la mutarea a 50-a cu victoria lui Kasparov, care conduce cu 6—5 puncte. În partida a 12-a, programată astăzi, Kasparov va avea piesele albe.

tv

20,00 Telejurnal
20,20 Viaţa economică
20,35 Alegeri 1987 (color). Sub semnul înfăptuirii exemplare a sarcinilor economico-sociale, al înaltei răspunderi cetăţeneşti. Din sumar: ● Timp al marilor înfăptuiri revoluţionare. Magistrala a doua ● Din apelul F.D.U.S. ● Afiş liric electoral
21,05 Film artistic în serial (color). Adela. Film inspirat din romanul cu acelaşi titlu al lui Garabet Ibrăileanu. Producţie a Casei de filme patru. Premieră TV. Cu: George Motoi, Marina Procopie, Valeria Seciu, Ştefan Sileanu. Prima parte
21,50 Telejurnal
22,00 Închiderea programului

vremea

Institutul de meteorologie şi hidrologie comunică timpul probabil pentru intervalul 11 noiembrie, ora 20 — 14 noiembrie, ora 20. În ţară: Vremea va fi în general închisă, iar cerul mai mult noros. Vor cădea precipitaţii temporare sub formă de ploaie, în toate regiunile ţării, iar la munte şi pe alocuri în zonele deluroase din nord şi sub formă de lapoviţă şi ninsoare. Izolat, cantităţile de apă pot depăşi 15 litri pe metru pătrat în 24 de ore. Vîntul va prezenta unele intensificări în regiunile estice, la început din sud, apoi din nord, cu viteze pînă la 70 km pe oră. Temperaturile minime vor fi cuprinse între minus 2 şi plus 8 grade, mai coborîte în ultima noapte în nordul ţării, iar maximele între 4 şi 14 grade. Local se va produce ceaţă, mai ales în zonele depresionare. În Bucureşti: Vremea va fi în general închisă. Temporar va ploua. Vîntul va sufla slab pînă la moderat. Temperaturile minime vor oscila între 3 şi 6 grade, iar maximele între 10 şi 13 grade.

SLOBOZIA: Lucrări edilitare

Apelul Frontului Democraţiei şi Unităţii Socialiste, adresat tuturor cetăţenilor patriei cu prilejul alegerilor de la 15 noiembrie, are un larg şi puternic ecou şi în rîndul locuitorilor municipiului Slobozia. În aceste zile, cetăţenii Sloboziei participă la numeroase acţiuni edilitar-gospodăreşti de interes general, menite să facă această localitate de pe malul Ialomiţei mai frumoasă, mai înfloritoare.

Primarul municipiului Slobozia, tovarăşul Gheorghe Radu, ne-a informat despre cîteva din numeroasele activităţi ce se realizează în această perioadă şi la care participă tineri şi vîrstnici dornici să dea viaţă propriilor lor propuneri. Astfel, se lucrează la finalizarea extinderii termoficării în cele 2 000 de apartamente construite în zona de nord; se amenajează parcul din jurul magazinului de mobilă cu expoziţie şi vînzare „Ambianţa" de pe strada Mihail Sadoveanu; se fac pregătiri pentru plantarea a 10 000 de arbori şi arbuşti în parcurile nou create de la intrările în municipiul Slobozia dinspre Bucureşti şi Constanţa; se modernizează strada Ialomiţa; se pregătesc blocurile aflate în construcţie pentru continuarea lucrărilor pe timpul iernii. **(Mihai Vişoiu).**

cinema

● **Cetatea ascunsă:** SCALA (11 03 72) — 9; 11; 13; 15; 17; 19. GLORIA (47 46 75) — 9; 11; 13; 15; 17; 19. CULTURAL (83 50 13) — 9; 11; 13; 15; 17; 19
● **Vară sentimentală:** PATRIA (11 86 25) — 9; 11; 13; 15; 17; 19
● **Secretul lui Nemesis:** BUCUREŞTI (15 61 54) — 8,30; 10,30; 12,30; 14,45; 17; 19. FLAMURA (85 77 12) — 9; 11,30; 14; 16,30; 19. FEROVIAR (50 51 40) — 9; 11,30; 14; 16,30; 19
● **Saffi** — 9; 10,45; 12,45. **Cuibul de viespi** — 14,30; 16,45; 19: DOINA (16 35 38)
● **Omul care ne trebuie:** TIMPURI NOI (15 61 10) — 9; 11; 13; 15; 17; 19
● **Figuranţii:** STUDIO (59 53 15) — 10; 12,30; 16; 18,30. GRIVIŢA (17 98 58) — 9; 12; 16; 19
● **Moromeţii:** DRUMUL SĂRII (31 28 13) — 15; 17. POPULAR (35 15 17) — 15; 18
● **Inspector fără armă:** VICTORIA (16 28 79) — 9; 11; 13; 15; 17; 19
● **Acţiunea Edelstein:** PACEA (71 30 85) — 9; 11; 13; 15; 17; 19
● **Jandarmul şi jandarmeriţele:** VIITORUL (10 67 40) — 15; 17; 19

teatre

● Teatrul Naţional (14 71 71. Sala mare: **Nu se ştie niciodată** — 18; (sala Amfiteatru): **Contrabasul** — 18
● Filarmonica „George Enescu" (15 68 75, sala Studio): **Seară de sonate. Simona Scăunaş** — 17,30; (Ateneul Român): **Confluenţa artelor. Spectacol realizat de Cristina Vasiliu. „Mari teme ale culturii româneşti"** — 18
● Opera Română (13 18 57): **Nabuco** — 18
● Teatrul de operetă (13 63 48, bd. N. Bălcescu 2): **My Fair Lady** — 18.30
● Teatrul „Lucia Sturdza Bulandra" (sala Grădina Icoanei, 11 95 44): **Dimineaţă pierdută** — 18
● Teatrul Mic (14 70 81): **Nişte ţărani** — 18,30
● Teatrul de comedie (16 64 60): **Preşul** — 18
● Teatrul „C. I. Nottara" (59 31 03, sala Magheru): **Karamazovii** — 17,30
● Teatrul Giuleşti (sala Majestic, 14 72 34): **Cum s-a făcut de-a rămas Catinca fată bătrînă** — 18,30
● Teatrul satiric-muzical „C. Tănase" (sala Savoy, 15 56 78): **Mi se pare că mă-nsor** — 19
● Teatrul „Ion Creangă" (50 26 55): **Mary Poppins** — 9; **Pistruiatul** — 15
● Circul Bucureşti (10 41 95): **A sosit circul!** — 19
● Teatrul „Tăndărică" (15 23 77, sala Victoria): **Bu-Ali** — 15; (sala Cosmonauţilor, 11 12 04): **Cartea cu jucării** — 10

Alegerile de deputaţi în consiliile populare

PUTERNICĂ EXPRESIE A DEMOCRAŢIEI MUNCITOREŞTI REVOLUŢIONARE ÎN ŢARA NOASTRĂ

(Urmare din pag. I)

pectiv 35,9 la sută pentru sectoarele Capitalei, sînt intelectuali, corespunzător ponderii lor în populaţia acestei categorii de localităţi. Pentru consiliile populare ale comunelor, localităţi în care populaţia ocupată cu agricultura este preponderentă, 63,9 la sută dintre candidaţi sînt membri ai cooperativelor agricole de producţie, iar 32,7 la sută sînt muncitori, tehnicieni, ingineri, profesori, medici, funcţionari.

În perioada ultimelor legislaturi şi-au afirmat tot mai mult prezenţa în activităţile gospodăreşti şi edilitare, în întreaga viaţă a localităţilor, toate categoriile de cetăţeni. Un plus de eficienţă şi dinamism l-a adus cuprinderea într-o structură organizatorică adecvată a cetăţenilor care nu sînt membri de partid, Organizaţia Democraţiei şi Unităţii Socialiste constituită în acest scop ajungînd în prezent să numere peste 4 milioane de membri. **Şi în actuala campanie electorală au fost propuşi candidaţi atît din rîndurile membrilor Partidului Comunist Român, cît şi din rîndurile O.D.U.S. Ponderea candidaţilor membri ai O.D.U.S. reprezintă 26,3 la sută în sectoarele Capitalei, 27,5 la sută în municipii, 27,9 la sută în oraşe şi 27,6 la sută în comune.** Ţinînd seama de rolul crescînd al femeilor şi tineretului în viaţa societăţii, în 37—38 la sută din numărul total al circumscripţiilor urbane candidează femei, în circumscripţiile rurale ponderea candidatelor fiind de 41,4 la sută. De asemenea, peste 27 la sută dintre candidaţi sînt tineri. În zonele locuite de cetăţeni români de diferite naţionalităţi, structura candidaturilor propuse reflectă prezenţa acestora, participarea lor la munca depusă în comun pentru dezvoltarea şi înflorirea localităţilor, pentru propăşirea întregii patrii.

În perioada 26 octombrie — 9 noiembrie s-au desfăşurat întîlnirile de lucru dintre candidaţii Frontului Democraţiei şi Unităţii Socialiste şi alegători, cadru fertil de dialog pe cele mai importante probleme ale actualei etape de dezvoltare economico-socială a ţării, de exprimare deschisă a unor opinii, de critică şi autocritică, de formulare a unor preţioase propuneri ce vizează îmbunătăţirea substanţială a activităţii în toate domeniile, de perfecţionare a stilului şi metodelor de muncă ale organelor şi organizaţiilor de partid, consiliilor locale ale F.D.U.S. şi consiliilor populare, în vederea îndeplinirii, cu succes, a hotărîrilor Congresului al XIII-lea, a sarcinilor şi indicaţiilor tovarăşului Nicolae Ceauşescu la Plenara C.C. al P.C.R. din 5 octombrie a.c.

Aceste întîlniri, care au avut loc în cele 57 584 de circumscripţii electorale de la oraşe şi sate, au constituit un minunat prilej de exprimare a adeziunii totale a milioanelor de participanţi la politica internă şi externă, a unităţii de nezdruncinat a întregului popor în jurul partidului, al secretarului său general, tovarăşul Nicolae Ceauşescu. Totodată, prin cuvintul lor la aceste întruniri, cetăţenii au dat glas angajamentului de a contribui, cu toate forţele, la înfăptuirea programelor de dezvoltare economico-socială, a prevederilor de plan, pe acest an şi pe întregul cincinal, pe deplin conştienţi că progresul şi bunăstarea patriei şi a poporului depind, în mod direct, de eficienţa şi calitatea activităţii în toate ramurile economiei. Întîlnirile au constituit, în acelaşi timp, un cadru prielnic pentru a dezbate problemele legate de dezvoltarea şi buna gospodărire a fiecărei localităţi, acţiunile ce se cer întreprinse de către cetăţeni, sau cu sprijinul lor, pentru ca toate aşezările României socialiste să fie cît mai înfloritoare.

LA CELE 60 640 ÎNTÎLNIRI DINTRE CANDIDAŢII DE DEPUTAŢI ŞI ALEGĂTORI AU LUAT CUVÎNTUL CIRCA 239 000 DE CETĂŢENI, S-AU FORMULAT PESTE 100 000 PROPUNERI VIZÎND TOATE SECTOARELE VIEŢII ECONOMICO-SOCIALE. Un adevărat tezaur de idei şi iniţiative, de soluţii bine gîndite, gospodăreşti, consemnate cu grijă, care vor fi studiate cu cea mai mare atenţie de factorii de răspundere din domeniile respective, de consiliile populare nou alese, în vederea înfăptuirii lor.

În zonele industriale, în întreprinderi, întîlnirile au avut ca temă principală a discuţiilor modalităţile, măsurile cele mai eficiente pentru asigurarea îndeplinirii sarcinilor de plan pe acest an, pregătirea temeinică a producţiei anului viitor. S-a pus un accent deosebit pe realizarea, în cele mai bune condiţii, a producţiei fizice, şi în primul rînd a exportului, pe creşterea productivităţii muncii, încadrarea strictă în consumurile normate de materii prime, materiale şi energie electrică, paralel cu reducerea substanţială a cheltuielilor de producţie. Sarcinile de mare însemnătate pentru progresul societăţii noastre au fost dezbătute prin prisma răspunderii oamenilor muncii, în calitatea lor de proprietari, producători şi beneficiari, a principiilor autoconducerii şi autogestiunii muncitoreşti. În acest context, s-a pus în lumină necesitatea îmbunătăţirii întregii activităţi politico-educative, ridicarea nivelului profesional şi de conştiinţă al tuturor oamenilor muncii, întărirea ordinii şi disciplinei, sporirea răspunderii fiecăruia pentru realizarea exemplară a sarcinilor de plan.

Dată fiind însemnătatea întrării în funcţiune a noilor capacităţi de producţie, îndeosebi a celor din sectoarele energetic şi de materii prime, a construcţiilor de locuinţe, întîlnirile cu alegătorii, ce au avut loc în unităţile de construcţii, s-au axat pe măsurile şi acţiunile ce se cer întreprinse pentru respectarea termenelor de predare a noilor obiective şi recuperarea restanţelor.

Şi la sate, întîlnirile dintre candidaţii F.D.U.S. şi alegători au pus în centrul discuţiilor probleme de cea mai arzătoare actualitate: încheierea grabnică a recoltării, transportul şi punerea la adăpost a tuturor roadelor toamnei, efectuarea arăturilor adînci. Cu spirit de buni gospodari, sătenii prezenţi la adunări au făcut numeroase propuneri cu privire la folosirea, cu maximum de randament a pămîntului, mare avuţie naţională a poporului. Cu aceeaşi pricepere, izvorîtă din experienţă, dar şi din marea răspundere pentru asigurarea cantităţilor prevăzute a fi livrate la fondul de stat, sătenii au adus în discuţie problemele majore ale dezvoltării zootehniei, ale realizării efectivelor şi producţiilor animaliere planificate. Este semnificativ faptul că au fost făcute aproape 13 000 de propuneri în ce priveşte îmbunătăţirea activităţii în acest important sector economic.

Un domeniu de larg interes, abordat în toate întîlnirile, atît la oraşe cît şi la sate, a fost acela al dezvoltării edilitare a tuturor localităţilor. **Marile prefaceri care au loc pretutindeni, efortul făcut de stat pentru a da o înfăţişare nouă, modernă şi prosperă fiecărei aşezări au generat, cum era de aşteptat, un mare număr de propuneri — peste 68 000 — privind acţiunile ce trebuie întreprinse în vederea aplicării mai ferme a Legii sistematizării localităţilor, măsurile ce se impun a fi luate pentru a gospodări mai bine zestrea edilitară, pentru îmbunătăţirea activităţii în domenii de interes public, cum sînt gospodărirea comunală şi locativă, comerţ, prestări de servicii, asistenţă medicală, colectarea materialelor refolosibile şi altele.**

Demn de subliniat este faptul că, atît în criticile cît şi în propunerile formulate în cadrul acestor întîlniri, cetăţenii s-au implicat în mod direct. O dată cu propunerile făcute s-au formulat şi modalităţi practice, angajamente concrete pentru înfăptuirea acestora.

Desfăşurarea campaniei electorale pentru alegerile de deputaţi de la 15 noiembrie pune în evidenţă, deosebit de elocvent, consecvenţa cu care sînt aplicate şi se afirmă în viaţă principiile, normele şi modalităţile democraţiei muncitoreşti revoluţionare, puternica realitate a prezenţei maselor largi de cetăţeni la conducerea şi soluţionarea problemelor în toate domeniile de activitate, conştiinţa lor politică, revoluţionară tot mai înaltă, afirmată plenar în climatul rodnic al democraţiei noastre socialiste, hotărîrea neclintită a întregului popor de a acţiona, cu profund devotament, pentru îndeplinirea exemplară a planurilor şi programelor de dezvoltare economică a ţării noastre, pentru edificarea societăţii socialiste multilateral dezvoltate şi înaintarea României spre comunism.

DE LA O LEGISLATURĂ LA ALTA

Repere noi de-a lungul magistralei albastre

De la Cernavodă şi pînă în noul port Constanţa Sud (64 kilometri), canalul Dunăre — Marea Neagră, inaugurat în pragul alegerilor pentru legislatura care se încheie acum, grandioasă înfăptuire a „epocii Nicolae Ceauşescu", a adus importante modificări în geografia economică şi socială a localităţilor ce-l străjuiesc.

La **Cernavodă**, acolo de unde Dunărea îşi trimite acum noul său braţ către mare, un şir de nave aşteaptă să intre pe poarta marelui canal. Apele au devenit o oglindă imensă în care oraşul, construit în terase, îşi etalează frumuseţea. Cu doi ani şi jumătate în urmă, la începutul acestei legislaturi, pe amplasamentul actualelor blocuri de locuinţe erau încă imprimate adînc urmele roţilor utilajelor grele de pe şantierele canalului. Dar pentru că vorbim despre noua înfăţişare şi perspectivele oraşului, cel mai bine ştiu să facă acest lucru locuitorii lui. Am participat la întîlnirea alegătorilor din circumscripţia nr. 9 cu candidaţii F.D.U.S. Oamenii, care au umplut pînă la refuz sala, au proaspătă în memorie vizita de lucru a secretarului general al partidului pe şantierul primei centrale nuclearo-electrice care se construieşte la Cernavodă şi vorbesc cu mîndrie despre succesele constructorilor în îndeplinirea obiectivelor stabilite cu acest prilej, despre apropiata dare în folosinţă a marelui pod de cale ferată şi rutier peste Dunăre, despre faptul că numai în acest an valoarea investiţiilor care se realizează în această localitate se ridică la 18 miliarde lei. Din intervenţiile celor care au luat cuvîntul am aflat că numai în această legislatură la Cernavodă s-au construit 1 000 de apartamente, ridicînd la peste 4 000 numărul locuinţelor din blocurile noi. La realizarea celor două ansambluri arhitectonice „Energiei" şi „Tudor Vladimirescu", cu unităţi prestatoare de servicii, la amenajarea a zeci de kilometri de străzi, trotuare şi alei, a spaţiilor verzi din jurul blocurilor şi pe faleze, la lucrările de protecţie împotriva inundaţiilor efectuate pe malul Dunării au participat toţi locuitorii oraşului. Făcînd bilanţul acestor realizări, ei s-au angajat să nu precupeţească nici un efort pentru traducerea în viaţă a programului de lucru al viitoarei legislaturi, în care se prevede construirea a încă 1 830 apartamente într-un nou ansamblu arhitectonic de pe Dealul Sofia, a 4 noi şcoli generale, a noului spital şi a casei orăşeneşti de cultură, a unui complex sportiv — obiective care vor spori zestrea de frumuseţe, de confort şi civilizaţie socialistă a oraşului.

Medgidia — oraşul cimentiştilor şi al constructorilor de maşini agricole din inima Dobrogei, a devenit, de la ultimele alegeri şi pînă în prezent, şi oraş-port cu un impresionant volum de trafic care se derulează pe Canalul Dunăre — Marea Neagră. La danele operative barjele îşi fac plinul cu ciment de cea mai bună calitate pentru a-l trimite prin portul Constanţa în ţări de pe toate meridianele globului. Noua vocaţie a Medgidiei de port fluvial este legată în egală măsură şi de dezvoltarea pe care au cunoscut-o în ultimul timp cele două mari unităţi industriale de aici. Numai în această scurtă perioadă de la alegerile trecute şi pînă în prezent, combinatul de lianţi şi azbociment şi-a dublat capacitatea prin darea în folosinţă a Fabricii „Medgidia II", devenind cel mai mare din ţară, iar la Întreprinderea mecanică de utilaj a intrat în producţie noua oţelărie şi au fost modernizate liniile vechi de producţie, ceea ce a condus la creşterea productivităţii muncii cu 20 la sută. Întrucît o bună parte din producţia industrială de 4 miliarde lei anual a oraşului Medgidia este destinată exportului, magistrala albastră constituie acum, cea mai directă şi cea mai ieftină cale de legătură cu întreaga lume. În contextul acestor inovări structurale, primarul oraşului, tovarăşul Gheorghe Călin, ne furnizează un amănunt semnificativ, cu excepţia cîtorva sugestii privind transportul în comun şi planul de sistematizare aflate în curs de soluţionare sau de realizare, absolut toate celelalte propuneri făcute de cetăţeni cu prilejul alegerilor trecute au fost traduse în viaţă. În fiecare din anii legislaturii care se încheie s-au construit cîte 300—400 de apartamente, încît în prezent două treimi din cei 55 000 locuitori trăiesc în case noi. Oraşul are 3 case de cultură în care se desfăşoară o bogată activitate politico-educativă şi culturală, un spital modern, iar în acest an s-au dat în folosinţă două dispensare încadrate cu personal medical pentru toate specialităţile. reţeaua comercială s-a extins în toate ansamblurile noi, s-au amenajat parcuri şi spaţii verzi, locuri de joacă pentru copii.

De la darea în exploatare a Canalului Dunăre — Marea Neagră toate croazierele organizate pentru turişti au în programul lor şi acostarea în portul **Basarabi**. Localnicii, pe bună dreptate, au cu ce se mîndri. O noutate în înfăţişarea acestei aşezări de stepă o constituie portul ca atare, cu danele de acostare şi cheiurile lui străjuite de macarale, iar în imediata apropiere se profilează peisajul industrial al Întreprinderii de utilaj greu, în care lucrează peste 1 000 de muncitori, şi al exploatării miniere care furnizează în toată ţara şi trimite în multe ţări ale Europei cretă măcinată. Construcţia canalului a contribuit la procesul de urbanizare rapidă a localităţii, astfel că în prezent 1 500 de familii trăiesc în apartamentele noilor blocuri, din care 72 au primit cheia în acest an. La rîndul lor, cooperatorii şi lucrătorii Întreprinderii agricole de stat Murfatlar şi ai staţiunii de cercetări viticole îşi construiesc acum case cu etaj. Urbanizarea e vizibilă. Nu numai în aspectul exterior al aşezării, dar mai ales în confortul vieţii de fiecare zi al locuitorilor ei. Dar oamenii îşi doresc şi îşi propun să facă mult mai mult.

În noul port **Constanţa-Sud**, acolo unde canalul se întîlneşte cu marea, constructorii au raportat zilele acestea un nou şi remarcabil succes: încheierea cu două luni mai devreme a lucrărilor la danele de mineru, în lungime totală de 1 475 metri, cu platforme operaţionale în suprafaţă de 100 000 m.p. dotate cu poduri descărcătoare de 50 tone forţă. Minereul adus de navele de mare tonaj urmează să fie de acum transbordat aici în barjele care-l vor transporta pe canal la combinatele siderurgice de la Galaţi şi Călăraşi, iar traficul de mărfuri pe magistrala albastră, care a cunoscut o dublare în fiecare an, va înregistra o creştere şi mai mare. Atît constructorii noului port, cît şi cei peste 30 000 de docheri, mecanizatori şi oameni de toate profesiile care-şi desfăşoară activitatea în portul Constanţa au participat în ultimele zile cu sentimente de înaltă responsabilitate civică la întîlnirile de lucru cu candidaţii F.D.U.S. În acest cadru, făcînd bilanţul activităţii obşteşti, al contribuţiei fiecăruia la dezvoltarea şi modernizarea oraşului în care muncesc şi trăiesc au constatat cu satisfacţie că fiecare din anii aceştia a adus oraşului un spor de aproape 5 000 de apartamente noi pe verticală, în blocuri de o arhitectură monumentală. Abia s-a încheiat construcţia noului cartier de pe faleza de sud, din imediata vecinătate a portului, şi pe faleza de nord sau pe artera de legătură a oraşului cu staţiunea Mamaia au şi început să răsară blocurile zvelte ale noilor ansambluri. Şi toţi cei care au contribuit la înălţarea lor, la amenajarea sutelor de hectare de parcuri şi spaţii verzi, la construcţia noilor şcoli şi grădiniţe, a noilor edificii sociale de interes public s-au angajat ferm ca împreună cu viitorii lor deputaţi pe care îi vor alege la 15 noiembrie să-şi aducă o contribuţie şi mai mare la sporirea zestrei de frumuseţe a municipiului lor distins pentru activitatea depusă în anii trecuţi cu înaltul titlu de Erou al Muncii Socialiste.

George MIHAESCU
corespondentul „Scînteii"

DIN ORIZONTURILE CUNOAŞTERII

● **TRENURI DE MARE VITEZĂ.** „Un progres similar celui marcat în aviaţie de trecerea de la avionul cu elice la cel cu reacţie îl va reprezenta pentru transportul feroviar din ţara noastră afirmarea noului tip de locomotive cu motor electric, capabile să atingă viteze de pînă la 350 km pe oră", afirmă publicaţia „Tehnică-Industrie-Economie" din R.F.G. Pentru ca noile trenuri de mare viteză să poată determina, într-adevăr, o puternică dezvoltare a transportului feroviar va trebui să se realizeze o nouă infrastructură a şinelor de cale ferată, opinează specialiştii. În prezent, 80 la sută din cei 27 000 km de cale ferată din R.F.G. datează încă din secolul trecut, fiind deci improprii pentru trenurile de mare viteză ale viitorilor ani. Deocamdată, au fost realizate doar cîteva tronsoane de cale ferată de tip nou, la care, pînă la sfîrşitul anului, se vor mai adăuga altele noi, reprezentînd o investiţie de 6 miliarde de mărci. Amplul program de modernizare a căilor ferate va fi transpus în fapte pînă în anul 1995. Principalul obiectiv urmărit este ca trenul să devină tot mai competitiv în comparaţie cu avionul şi cu vehiculele rutiere în ce priveşte transportul intern de mărfuri, cît şi de călători. Principalele atuuri ale noilor trenuri: consum redus de energie, lipsa poluării şi reducerea dependenţei ţării de importurile de petrol. După ce, nu demult, prototipurile noilor trenuri au trecut cu bine probele de omologare, în prezent se lucrează la realizarea primelor zece asemenea trenuri de mare viteză. În 1991 vor intra în funcţiune primele trei linii de mare viteză, care vor asigura legătura dintre importante oraşe ale R.F.G., cu o viteză de 250 km pe oră.

● **MIGRAŢIA POLILOR.** Polii magnetici ai Terrei migrează continuu în zonele polare ale planetei. În interesul navigatorilor, este necesară identificarea, la anumite intervale, a poziţiei lor. Recent, geofizicienii canadieni au prezentat noua poziţie a Polului Nord, ale cărui coordonate se înscriu întocmai pe traiectoria sa de deplasare, care fusese anticipată cu precizie, prin intermediul calculelor efectuate de specialişti.

După cum se relevă la Departamentul minelor şi al resurselor energetice din Ottawa, Polul Nord a înregistrat, din 1904 şi pînă în prezent, o deplasare de 800 km spre nord-vest. Geofizicienii canadieni atribuie această migrare pe termen lung mişcării complexe a miezului fluid al Terrei. La aceasta s-ar adăuga, opinează ei, oscilaţiile neregulate induse de mişcarea particulelor cu sarcină electrică atrase din straturile superioare ale atmosferei în cîmpul geomagnetic, oscilaţii care pot determina deplasări de pînă la 80 de km într-o singură zi.

● **AER CURAT.** La Institutul de cercetări textile din Lodz, Polonia, a fost elaborată o modernă tehnologie de producere a unui material cu calităţi superioare, utilizabil la confecţionarea de măşti de protecţie împotriva prafului şi a altor agenţi poluanţi. Spre deosebire de măştile greoaie folosite pînă acum în industrie, în alte domenii de activitate cu poluare pronunţată, cele fabricate din noul material cîntăresc sub 15 grame. Graţie structurii materialului textil netesut, noile măşti filtrează cu multă eficienţă impurităţile din aer, fără ca respiraţia să fie cu ceva stînjenită. Prin dezvoltarea parcului de maşini destinate fabricării noului material netesut, se are în vedere realizarea anuală a peste 40 milioane de asemenea măşti de protecţie.

● **LA CONFLUENŢA MEDICAMENTELOR.** „Abuzul de medicamente în rîndul populaţiei americane pare să devină un tot mai îngrijorător fenomen", notează publicaţia „Science News". Situaţia s-a agravat deoarece se recurge foarte frecvent — şi fără să se consulte medicul — la administrarea simultană a mai multor medicamente, asociere care reprezintă un grav pericol pentru sănătate şi antrenează riscul unor severe intoxicaţii.

Recente studii arată că aproximativ 87 la sută dintre cazurile de intoxicaţii din mai multe spitale americane se datorează consumului abuziv de mai multe medicamente, care duce aproape inevitabil la nocive interacţiuni medicamentoase. Cele mai grave forme de intoxicaţii de acest fel s-au putut constata la pacienţii care consumă constant sedative şi somnifere, dar mai ales alcool. Numărul persoanelor care se tratează simultan cu mai multe medicamente a crescut cu aproximativ 20 la sută în decurs de numai doi ani. Iar faptul cel mai alarmant este că tot mai multe intoxicaţii se constată printre tineri.

Combinaţia mai multor medicamente determină un număr sporit de probleme de sănătate, aproape 50 la sută din persoanele care fac abuz de polimedicamente manifestînd o agravare progresivă a simptomelor medicale, cu precădere a durerilor de stomac şi de ficat. Din datele acumulate de Institutul naţional pentru abuzul de medicamente rezultă că aproximativ două treimi din pacienţii serviciilor de urgenţă din spitale, internaţi pentru abuz de medicamente, sînt victimele asocierii a diferite produse farmaceutice.

Din păcate, tratamentul de dezintoxicare a celor care fac abuz de medicamente este foarte complicat. Bunăoară, persoanele care îmbină consumul de alcool cu cel de sedative riscă să aibă crize de apoplexie în perioada de abstinenţă, dacă tratamentul nu este bine individualizat, de la caz la caz. „De aceea, orice tratament de dezintoxicare, mai ales atunci cînd este vorba de polimedicaţie - trebuie să se desfăşoare sub o strictă supraveghere medicală", conchide publicaţia citată.

DIN ORIZONTURILE CUNOAŞTERII

Acțiuni și luări de poziție pentru încetarea cursei înarmărilor

„Să fie favorizate progresele pe calea dezarmării"

BONN. — Hermann Scheer, specialist în problemele dezarmării din cadrul Partidului Social-Democrat din R.F.G., a apreciat că următorul pas pe calea dezarmării, după semnarea acordului sovieto-american privind rachetele cu rază medie și mai scurtă de acțiune, trebuie să fie eliminarea armelor nucleare tactice cu rază de sub 500 km, relatează agenția T.A.S.S. În cazul succesului convorbirilor pe această temă, a apreciat el, va fi înlăturată serioasa amenințare asupra popoarelor Europei pe care o reprezintă rachetele tactice purtînd încărcături nucleare și se va amplasa o puternică barieră în calea planurilor N.A.T.O. de a se spori în mod semnificativ sistemele de astfel de arme amplasate pe continentul european.

În sprijinul creării de zone denuclearizate

STOCKHOLM. — Organizația internațională „Juriștii împotriva armelor nucleare" militează pentru interzicerea tuturor armelor nucleare, a declarat președintele secțiunii suedeze a acestei organizații, Stif Gustafsson. La o conferință de presă ținută la Stockholm, el a informat că, în luna februarie 1988, în capitala Suediei va avea loc o conferință internațională în problemele dezarmării, sub egida organizației „Juriștii împotriva armelor nucleare". Un pas important în vederea împiedicării unui război nuclear și a eliberării planetei de armele nucleare il constituie crearea de zone denuclearizate.

Săptămînă internațională a oamenilor de știință pentru pace

MOSCOVA. — În Uniunea Sovietică au început manifestările din cadrul Săptămînii internaționale a oamenilor de știință pentru pace — anunță agenția T.A.S.S., precizînd că au loc dezbateri privind problemele luptei împotriva războiului nuclear, promovarea unei colaborări internaționale pașnice a oamenilor de știință, utilizarea cuceririlor științifice spre binele oamenilor.

Reuniune consacrată denuclearizării regiunii Pacificului

MANILA. — Sub deviza „Pentru succesul luptei popoarelor din regiunea Pacificului în direcția autodeterminării și păcii", la Manila au început lucrările celei de-a V-a Conferințe internaționale pentru transformarea Pacificului într-o zonă independentă și denuclearizată, inițiată de organizația Coaliția pentru denuclearizarea Filipinelor. La dezbateri participă reprezentanți din peste 30 de state, inclusiv din țările semnatare ale Tratatului de la Rarotonga, care stipulează transformarea regiunii de sud a Pacificului într-o zonă denuclearizată.

Luînd cuvîntul la deschiderea lucrărilor, senatorul filipinez Vigberto Tanniada a chemat popoarele regiunii la consolidarea solidarității în lupta pentru proclamarea unei zone denuclearizate în această parte a lumii și pentru lichidarea obiectivelor militare străine din zonă. Totodată, el s-a pronunțat în favoarea convocării unei conferințe internaționale reprezentative consacrate problemelor demilitarizării Oceanului Pacific.

Îngrijorare în S.U.A. generată de implicațiile marilor probleme economice ale țării

Scrisoarea unor oameni de afaceri americani adresată guvernului și Congresului

WASHINGTON 10 (Agerpres). — Un grup de peste 200 de reprezentanți de frunte ai lumii de afaceri americane au adresat Administrației și Congresului o scrisoare publicată de ziarul „New York Times", în care cer să se întreprindă măsuri urgente, cît nu este prea tîrziu, pentru rezolvarea problemelor economice ale țării, care s-au agravat în ultima perioadă. În document se exprimă neliniștea crescîndă în legătură cu marile probleme economice, comerciale, bugetare și valutar-financiare cu care sînt confruntate Statele Unite, arătîndu-se că recenta prăbușire a principalilor indicatori la bursa din New York reprezintă un simptom al „dezechilibrului economiei americane și al caracterului ei periculos de instabil".

Într-un timp relativ scurt, arată autorii mesajului, America a consumat mai mult decît a produs, ceea ce a dus la o dependență periculoasă a țării de împrumuturi pe scară mare în afară. Deficitele balanței comerciale și bugetului federal fac să sporească pericolul unei creșteri masive a taxei de scont și a ritmului inflației, al încetinirii creșterii economice, în condițiile agravării șomajului, ascuțirii crizei datoriilor externe ale țărilor în curs de dezvoltare și reducerii volumului comerțului internațional și chiar al unei mari recesiuni economice la scară mondială. Pentru depășirea și prevenirea extinderii crahului de la bursă asupra întregii economii, consideră autorii documentului, sînt necesare în primul rînd măsuri urgente pentru reducerea considerabilă a deficitului bugetar, pe calea limitării cheltuielilor guvernamentale, inclusiv a celor militare.

BERNA 10 (Agerpres). — Reuniunea guvernatorilor băncilor centrale din principalele 10 state industrializate occidentale, desfășurată la Basel, a lansat guvernelor acestor țări apelul de a adopta politici fiscale care să ducă la reducerea dezechilibrelor existente în balanțele de plăți și să asigure rate stabile de schimb valutar.

Apelul, adoptat la prima reuniune după crahul înregistrat la 19 octombrie la bursa de pe Wall Street, este adresat în primul rînd Statelor Unite.

CONVORBIRI ECONOMICE ROMÂNO - CHINEZE

BEIJING 10 (Agerpres). — Un călduros schimb de mesaje între tovarășul Nicolae Ceaușescu, secretar general al Partidului Comunist Român, președintele Republicii Socialiste România, și tovarășul Zhao Ziyang, secretar general al C.C. al P.C. Chinez, premierul Consiliului de Stat al R. P. Chineze, a avut loc, la Beijing, cu prilejul întîlnirii dintre Ștefan Birlea, membru supleant al Comitetului Politic Executiv al C.C. al P.C.R., președintele Comitetului de Stat al Planificării, și tovarășul Yao Yilin, membru al Comitetului Permanent al Biroului Politic al C.C. al P.C. Chinez, vicepremier al Consiliului de Stat, președintele Comisiei de Stat a Planificării din R. P. Chineză.

În cadrul convorbirilor cu președintele C.S.P., cu președintele părții chineze în Comisia mixtă guvernamentală de colaborare economică și tehnică, miniștri, alți factori de răspundere au fost examinate, în spiritul înțelegerilor la cel mai înalt nivel, probleme ale dezvoltării relațiilor de colaborare economică și tehnică, precum și măsuri pentru extinderea lor în continuare, corespunzător potențialului economiilor celor două țări.

Lucrările Adunării Generale a O.N.U.

Rezoluție adoptată în Comisia I privind întărirea securității statelor neposesoare de arme nucleare

NAȚIUNILE UNITE 10 (Agerpres). — Dezbaterile din Comisia I a Adunării Generale, consacrate problematicii dezarmării, se află în faza finală, în etapa actuală statele membre procedînd la examinarea și adoptarea rezoluțiilor referitoare la diferite aspecte ale încetării cursei înarmărilor și realizării dezarmării. Între altele, comisia a adoptat o rezoluție care se pronunță pentru încheierea unor acoduri internaționale eficiente privind întărirea securității statelor neposesoare de arme nucleare și interzicerea folosirii armelor nucleare și amenințării cu utilizarea acestora. Rezoluția relevă necesitatea unor noi abordări pentru soluționarea problemelor întăririi securității în era nucleară, inclusiv a securității statelor neposesoare de arme nucleare.

Difuzarea documentelor adoptate la ședința Comitetului miniștrilor afacerilor externe ai țărilor participante la Tratatul de la Varșovia

La Organizația Națiunilor Unite au fost difuzate ca documente oficiale ale Adunării Generale textele Comunicatului ședinței Comitetului miniștrilor afacerilor externe ai țărilor participante la Tratatul de la Varșovia, care a avut loc, la Praga, în perioada 28—29 octombrie 1987, și documentului „Cu privire la creșterea eficienței Conferinței pentru dezarmare de la Geneva", adoptat de participanții la ședință.

Apel la încetarea oricărei colaborări militare și nucleare cu regimul rasist de la Pretoria

Comisia pentru probleme politice și de securitate a Adunării Generale a O.N.U. a adoptat o rezoluție privind potențialul nuclear al Africii de Sud, în care se apreciază că dobîndirea de către regimul rasist de la Pretoria a capacității de a produce arme nucleare reprezintă un pericol deosebit de serios pentru pacea și securitatea internațională. Documentul cere tuturor statelor, companiilor, instituțiilor și persoanelor particulare să înceteze fără întîrziere orice formă de colaborare militară și nucleară cu regimul de la Pretoria.

Împotriva acestui proiect de rezoluție, elaborat de grupul țărilor africane la O.N.U., au votat delegațiile S.U.A., Angliei, Franței și Israelului.

Examinarea punctului referitor la situația din Afganistan

NAȚIUNILE UNITE 10 (Agerpres). — Luînd cuvîntul în dezbaterile din plenara Adunării Generale a O.N.U. asupra punctului referitor la situația din Afganistan, ministrul afgan de externe, Abdul Wakil, a declarat că „Republica Democratică Afganistan este convinsă că drumul spre încetarea războiului din Afganistan și normalizarea situației din țara sa trece prin înfăptuirea politicii de reconciliere națională și încheierea cu succes a negocierilor de la Geneva" — relatează agenția T.A.S.S. El a adăugat că R.D. Afganistan se situează consecvent la negocierile de la Geneva pe o poziție constructivă, îndreptată spre soluționarea politică a problemelor existente.

Abdul Wakil a declarat că Afganistanul este gata să participe la elaborarea unui proiect de rezoluție care să fie adoptat de Adunarea Generală a O.N.U. și care să contribuie la reglementarea cît mai grabnică a situației din Afganistan.

Intervenind în cadrul dezbaterilor, ministrul de stat pentru afacerile externe al Pakistanului, Zain Noorani, a subliniat necesitatea stabilirii de urgență a unui calendar pentru retragerea, într-un interval cît mai scurt, a trupelor străine din țară. El a apreciat că o astfel de măsură ar fi de natură să dea un impuls eforturilor comunității internaționale pentru reglementarea pașnică a problemei afgane.

Într-un raport înaintat Adunării Generale, secretarul general al O.N.U., Javier Perez de Cuellar, a arătat că în negocierile indirecte dintre Pakistan și Afganistan de la Geneva „s-au înregistrat progrese notabile", relatează agenția Taniug.

PARIS: Întrevederi chino-franceze

PARIS 10 (Agerpres). — La Paris s-au desfășurat convorbiri între președintele Franței, François Mitterrand, și președintele R.P. Chineze, Li Xiannian, aflat în vizită oficială în capitala franceză.

Cei doi președinți — relatează agenția China Nouă — au constatat dezvoltarea raporturilor franco-chineze, după stabilirea relațiilor diplomatice în 1964, exprimîndu-și speranța în amplificarea în continuare a acestora. S-a relevat existența unor păreri similare asupra a numeroase probleme internaționale. Referitor la dezarmare, părțile au salutat înțelegerea sovieto-americană cu privire la un acord de eliminare a rachetelor nucleare cu rază medie și operativ-tactice, evidențiind că acest acord reprezintă doar un prim pas pe calea dezarmării. Cei doi președinți au cerut U.R.S.S. și S.U.A. să continue convorbirile pentru a se ajunge la o diminuare drastică a armelor strategice și a armamentelor chimice, la reducerea arsenalelor lor convenționale.

Ședința Adunării Federale a R. S. Cehoslovace

PRAGA 10 (Agerpres). — La Praga s-au încheiat lucrările Adunării Federale a R.S. Cehoslovace. Deputații forului legislativ suprem au aprobat hotărîrea cu privire la „Problemele de principiu ale politicii externe a R.S.C." — informează agenția C.T.K.

Documentul subliniază, între altele, că preconizatul acord sovieto-american vizînd lichidarea rachetelor nucleare cu rază medie de acțiune și a celor operativ-tactice trebuie să fie urmat de noi pași pe calea dezarmării nucleare. Se afirmă hotărîrea poporului cehoslovac de a acționa pentru o lume fără arme nucleare și de nimicire în masă, pentru înregistrarea de progrese la toate negocierile de dezarmare și instituirea unor zone denuclearizate în diverse regiuni ale lumii. R.S.C. va acționa în continuare pentru crearea în Europa centrală de zone libere de arma nucleară și chimică, pentru materializarea altor inițiative vizînd întărirea încrederii și securității pe continentul european și în întreaga lume — arată documentul.

SITUAȚIA DIN AMERICA CENTRALĂ

MANAGUA 10 (Agerpres). — „Nicaragua este dispusă să ajungă, printr-un intermediar, la un acord de încetare a focului cu șefii forțelor mercenare antisandiniste, dar nu va întreprinde niciodată un dialog politic cu aceste forțe" — a declarat, la Managua, ministrul nicaraguan de interne, Tomas Borge, membru al Direcțiunii Naționale a Frontului Sandinist de Eliberare Națională, citat de agenția Prensa Latina. Realizarea unei înțelegeri privind încetarea focului este stipulată în Acordul de pace în America Centrală, semnat la 7 august de șefii de stat centroamericani, dar tot în acest document se precizează că dialogul de reconciliere nu poate avea loc decît cu cei care depun armele și acceptă procesul de amnistie inițiat la Managua, a arătat Tomas Borge.

În cursul înfruntărilor dintre Armata Populară Sandinistă și forțele mercenare contrarevoluționare, care au avut loc în departamentele Nueva Segovia și Matagalpa, șase rebeli și-au pierdut viața — a anunțat Ministerul nicaraguan al Apărării, citat de agenția Prensa Latina. Cele mai intense schimburi de focuri au fost semnalate la El Zapote, Quilali și Yaro.

Comunicatul precizează că în urma sabotajelor comise de forțele mercenare șase civili și-au pierdut viața, nouă au fost răniți, iar șapte — capturați la Matagalpa și Esteli.

WASHINGTON 10 (Agerpres). — Într-o alocuțiune rostită la o întîlnire cu miniștrii de externe ai unor țări latino-americane, aflați la Washington cu prilejul Adunării Organizației Statelor Americane, președintele Ronald Reagan a prezentat poziția S.U.A. față de problemele din America Centrală — relatează Buletinul de știri al Casei Albe. Între altele, el a arătat că „Statele Unite vor fi gata să reia negocierile directe cu Nicaragua", dacă guvernul nicaraguan va începe tratative cu elementele antisandiniste. Ronald Reagan a reafirmat, în același timp, poziția cunoscută a Administrației sale de sprijinire a contrarevoluționarilor nicaraguani pe plan politic, economic și militar, poziție care, după cum se știe, reprezintă unul din principalele obstacole în calea realizării unei păci autentice în America Centrală.

Se amintește că Statele Unite au întrerupt unilateral negocierile cu Nicaragua în 1984, după nouă runde de convorbiri avute în localitatea mexicană Manzanillo.

SĂRBĂTOAREA NAȚIONALĂ A REPUBLICII POPULARE ANGOLA

Tovarășului JOSE EDUARDO DOS SANTOS

Președintele M.P.L.A. — Partidul Muncii, Președintele Republicii Populare Angola

LUANDA

Cu ocazia celei de-a XII-a aniversări a cuceririi independenței de stat — sărbătoarea națională a Republicii Populare Angola — îmi este deosebit de plăcut să vă adresez calde felicitări.

Exprim convingerea că, pe baza acordurilor și înțelegerilor pe care le-am convenit împreună cu prilejul întîlnirilor noastre de la București și Luanda, raporturile de strînsă cooperare statornicite între partidele și țările noastre se vor dezvolta și extinde tot mai mult în viitor, în interesul celor două popoare, al cauzei păcii, înțelegerii și colaborării internaționale.

Vă doresc multă sănătate și fericire personală, iar poporului angolez prieten pace, progres și prosperitate.

NICOLAE CEAUȘESCU

Secretar general al Partidului Comunist Român, Președintele Republicii Socialiste România

Poporul angolez sărbătorește la 11 noiembrie împlinirea a douăsprezece ani de la memorabilul act al proclamării independenței naționale. Acest eveniment a încununat lupta eroică, purtată sub conducerea Mișcării Populare pentru Eliberarea Angolei, împotriva dominației coloniale, deschizînd o nouă pagină în istoria țării.

Devenit stăpîn pe propriul destin, poporul angolez s-a angajat cu toate forțele într-o nouă bătălie, de mare complexitate — aceea a refacerii, a făuririi unei vieți noi, pe calea unor adînci transformări de ordin politic, economic și social. Această operă constructivă a fost favorizată de faptul că Angola (suprafața — 1 246 700 km.p ; populația peste zece milioane locuitori) dispune de mari bogății naturale — petrol, minereu de fier, cupru, mangan, uraniu, diamante — a căror valorificare este una dintre principalele preocupări ale tinerei republici în scopul lichidării subdezvoltării. Sectorul cel mai dinamic al economiei este cel petrolier, care furnizează cam 90 la sută din veniturile în devize.

Cu atît mai semnificative apar roadele eforturilor depuse de poporul angolez pentru dezvoltarea economico-socială cu cît realizările sînt obținute în condițiile grele în care guvernanții rasiști sud-africani continuă acțiunile agresive împotriva statelor independente vecine, între care Angola, prin atacuri militare directe, susținerea unor grupări contrarevoluționare etc. Aceste acte, condamnate cu hotărîre de opinia publică internațională, nu pot însă să slăbească hotărîrea de luptă a poporului angolez. Dînd riposta cuvenită agresorului, el acționează, totodată, cu energie pentru îndeplinirea obiectivului strategic al M.P.L.A. — Partidul Muncii, crearea bazei tehnico-materiale în vederea edificării societății noi, socialiste.

În spiritul politicii sale de solidaritate cu popoarele africane, țara noastră, care s-a aflat mereu alături de poporul angolez de-a lungul anilor grei de luptă pentru neatîrnare, urmărește cu simpatie eforturile poporului angolez pentru consolidarea independenței și edificarea unei vieți noi. Între România și Angola s-au statornicit raporturi de colaborare care cunosc o dezvoltare continuă. O contribuție hotărîtoare în acest sens au avut întîlnirile la nivel înalt, convorbirile dintre tovarășul Nicolae Ceaușescu și tovarășul Jose Eduardo dos Santos, care, prin înțelegerile convenite, au deschis noi perspective colaborării bilaterale, în interesul celor două țări și popoare, al cauzei păcii și progresului în lume.

ORIENTUL MIJLOCIU

● Întîlnire între președintele Irakului și președintele Siriei cu ocazia reuniunii extraordinare arabe de la Amman ● Chemare a O.E.P. ● Rezoluție adoptată la Națiunile Unite

AMMAN 10 (Agerpres). — Ministrul iordanian de externe, Taher El Masri, purtătorul de cuvînt al reuniunii extraordinare arabe la nivel înalt de la Amman, a declarat că, la reședința regelui Hussein, din capitala iordaniană, a avut loc o întîlnire la care au participat șefi de stat sau reprezentanți ai lor din Irak, Siria, Kuweit, Emiratele Arabe Unite, Algeria, R.A. Yemen și Arabia Saudită — transmite agenția PETRA. În cadrul acesteia au fost discutate probleme privind situația din zona Golfului, conflictul arabo-israelian și eforturile în direcția organizării unei conferințe de pace în Orientul Mijlociu, reintegrarea Egiptului în lumea arabă, evoluțiile din Liban și relațiile dintre Irak și Siria, participanții exprimîndu-și punctele lor de vedere în legătură cu subiectele abordate, informează agențiile PETRA și KUNA.

De asemenea, în cadrul unei conferințe de presă, s-a anunțat că a avut loc o întîlnire între președintele Irakului, Saddam Hussein, și președintele Siriei, Hafez Al-Assad.

Într-un interviu acordat cotidianului kuweitian „Al-Rai al-A'am", președintele Egiptului, Hosni Mubarak, a arătat că reuniunea la nivel înalt de la Amman constituie un prilej pentru găsirea căilor de restabilire a solidarității arabe, relatează agenția MEN. El și-a exprimat speranța că realizarea unei apropieri cu Siria va permite deschiderea unei noi pagini în istoria celor două țări și în istoria națiunii arabe.

Organizația pentru Eliberarea Palestinei a prezentat participanților la reuniunea extraordinară arabă la nivel înalt de la Amman un document de lucru care cheamă la luarea în considerare a faptului că problema palestiniană reprezintă esența conflictului arabo-israelian — transmite agenția A.P.S. Soluționarea sa nu este posibilă fără recunoașterea drepturilor legitime la autodeterminare ale poporului palestinian și retragerea forțelor israeliene din toate teritoriile arabe ocupate. O.E.P. — se adaugă — trebuie să participe, împreună cu alte părți interesate, la orice conferință internațională în problema Orientului Mijlociu.

NAȚIUNILE UNITE 10 (Agerpres). — Comisia a doua — pentru probleme economice și financiare — a Adunării Generale a O.N.U. a adoptat cu o largă majoritate de voturi (au votat împotrivă S.U.A. și Israelul) o rezoluție în care respinge planurile și acțiunile Israelului vizînd modificarea structurii demografice în teritoriile arabe ocupate, în special prin continuarea creării de noi așezări israeliene și prin măsuri vizînd evacuarea palestinienilor de pe pămînturile lor. Totodată, documentul exprimă îngrijorarea în legătură cu scăderea nivelului de viață al palestinienilor din teritoriile arabe ocupate. Ocupația israeliană vine în contradicție cu obiectivele principale ale dezvoltării economice și sociale a poporului palestinian — se afirmă în rezoluție.

DIN ACTUALITATEA POLITICĂ

FRANȚA: Dileme și controverse în perspectiva scrutinului prezidențial

Corespondență din Paris

De la o zi la alta, de la o „afacere" la alta, Franța se îndreaptă spre ultima turnantă a campaniei prezidențiale. O campanie fără precedent, cum se apreciază aici, prin amplitudinea desfășurării de forțe și acuitatea controverselor politice. Firește, era de așteptat, intră în regulile jocului, ca dezbaterile din incinta parlamentului, de pildă, într-o asemenea perioadă să fie puternic marcate de apropierea scrutinului prezidențial. Ceea ce se și întîmplă: acuzații și contraacuzații pentru nereușitele din programele economico-sociale, dispute aprinse asupra responsabilității actualei echipe guvernamentale sau a celei care i-a precedat — toate acestea prezentate cu maximum de publicitate în presa scrisă, ca și în emisiuni în direct ale posturilor de televiziune. Ceea ce a introdus o notă de gravitate în această dispută este escalada dezvăluirilor despre diverse afaceri în care sînt implicate personalități și instituții guvernamentale, din actuala ca și din precedenta legislatură, culminînd cu un scandal de proporții — al cincilea în ultima lună — privind masive vînzări ilegale de arme către o țară din zona Golfului, apreciat de „Le Figaro" ca „o afacere ce a bulversat întreaga viață politică a hexagonului" (denumire uzuală a Franței pentru conturul său geografic, sugerînd un hexagon). Diverse personalități politice și-au exprimat îngrijorarea față de multiplicarea unor asemenea scandaluri. În acest sens, a fost depus în Adunarea Națională și un proiect de lege în vederea „moralizării vieții politice și a campaniilor electorale". În plus, furtuna monetară și financiară ce a bîntuit și bîntuie în continuare de la un capăt la altul al lumii capitaliste — și care nu a ocolit Franța — a acutizat o serie de probleme ce confruntă societatea franceză, turnînd gaz pe focul controverselor preelectorale.

Acesta este climatul în care forțele politice se pregătesc pentru marea confruntare electorală din primăvara anului viitor. Și este de înțeles cît de aproximative, de neconcludente sînt — într-un asemenea climat — sondajele de opinie pe care diferite institute specializate le furnizează săptămînal.

Observatorii politici sînt, de aceea, mai degrabă înclinați să ia în calcul evoluțiile intervenite în cadrul celor peste 20 de runde de alegeri cantonale (parțiale) desfășurate în ultimele patru luni. Or, rezultatele acestora indică o sporire a influenței partidului socialist, majoritatea guvernamentală pierzînd nouă cantoane în favoarea socialiștilor. „Aceste rezultate au de ce să nelinișteasca actuala coaliție", scrie „Le Quotidien de Paris", atrăgînd însă atenția că în alegerile prezidențiale o pondere determinantă revine personalității fiecărui candidat.

Care este situația la ora actuală a candidaților? Președintele François Mitterrand nu a oferit încă nici un indiciu concludent în ultimul timp asupra intențiilor sale de a se prezenta sau nu pentru un nou mandat — în afară de recenta declarație în sensul că se va decide să candideze numai în „circumstanțe excepționale". Încercînd să descifreze sensul acestei afirmații, presa franceză opinează că este vorba, în fapt, de aprecierea de către șeful statului, la timpul respectiv, a șanselor reale de a fi reales. Este de înțeles, de aceea, că partidul socialist pare mai puțin preocupat de problema desemnării candidatului său, „de rezervă", cît de a-i pregăti terenul printr-o participare activă la dezbaterile ce au loc în incinta parlamentului și în mijloacele de informare în masă.

Celălalt mare partid al stîngii, partidul comunist, și-a desemnat propriul candidat în persoana lui Andre Lajoinie, un nou impuls urmînd să capete campania sa electorală în urma congresului P.C.F., care va avea loc în decembrie.

În ceea ce privește forțele de centru-dreapta, în rîndul cărora se disting de asemenea două mari grupări — pe de o parte, Adunarea pentru Republică (R.P.R.), iar pe de altă parte Uniunea pentru Democrație Franceză (U.D.F.) — situația este mai mult sau mai puțin clară. Partidul neogaulist R.P.R. se va prezenta cu actualul prim-ministru, Jacques Chirac, chiar dacă pînă în prezent acesta nu și-a prezentat oficial candidatura, iar U.D.F. are deja un candidat cunoscut, în persoana fostului premier Raymond Barre. Pentru a întregi tabloul, trebuie spus că la stînga eșichierului politic se află de asemenea o serie de grupări minuscule, unele prezentîndu-se ca „reformatoare", altele de tendințe extremiste, iar în extrema dreaptă — Frontul Național, de tendință fascizantă.

Și încă o precizare: alegerile vor avea loc în două tururi. În situația Franței, de netă bipolarizare a forțelor, primul tur de scrutin asigură o fixare a electoratului — la stînga și la dreapta scenei politice — decisiv fiind al doilea tur, cînd rămîn în competiție doar primii doi candidați în ordinea voturilor înregistrate. Avînd deci în vedere echilibrul relativ existent între forțele de stînga și de dreapta, unul sau două procente putînd fi hotărîtoare, bătălia ce se desfășoară în prezent vizează îndeosebi influențarea celor 2—5 la sută din alegătorii indecși. Un motiv de preocupare în plus pentru partidele actualei coaliții de centru-dreapta îl constituie atitudinea pe care o va adopta în al doilea tur de scrutin Frontul Național, de extremă dreaptă, care, deși se află „în pierdere de viteză", după cum scrie ziarul „Le Matin", înregistrînd un reflux în rîndul opiniei publice după manifestările scandaloase ale reprezentanților săi, atrage încă un număr de circa 10 la sută din voturi.

Fără îndoială, pentru partidul socialist are o mare importanță faptul că, în analiza rezultatelor din perioada mandatului actualului președinte al Franței este pusă în balanță, în primul rînd, experiența unică a „coabitării" dintre un șef al statului socialist și un guvern de centru-dreapta, experiență ale cărei virtuți nu sînt de nimeni contestate, François Mitterrand reușind, după cum scria „Le Monde", să asigure echilibrul necesar, și în special să asigure funcționarea normală a instituțiilor statale.

La rîndul lor, partidele coaliției guvernamentale evidențiază în cadrul dezbaterilor din Adunarea Națională o serie de date de natură a meri), datorită inițierii de stagii speciale de calificare. Cu toate acestea, numărul celor fără un loc de muncă stabil rămîne încă destul de ridicat, respectiv de peste 2,5 milioane.

Actualele evoluții de pe piața monetară, care au afectat și economia franceză, au imprimat, la rîndul lor, o turnură dramatică dezbaterilor asupra politicii de perspectivă în domeniul economic. Privatizarea unor întreprinderi și societăți, operație față de care partidele opoziției și-au exprimat de la început preocuparea, apare într-o nouă dimensiune în noile condiții. Chiar dacă guvernul refuză, deocamdată, să revizuiască programul de privatizări, el este nevoit să încetinească sau să amîne măsurile în acest sens, luînd în considerație neîncrederea acționarilor după crahul înregistrat la bursa din Paris.

Desigur, fiecare dintre problemele aflate pe agenda actualei sesiuni a parlamentului — fie că este vorba de modificările la legea privind imigrările, de bugetul pentru învățămînt și știință, de funcționarea instituțiilor de cultură — devin, în împrejurările campaniei electorale, teme de dezbateri și confruntări.

Și, în sfîrșit, chiar dacă ele nu constituie probleme ale campaniei prezidențiale propriu-zise, aspectele politicii externe sînt, explicit sau implicit, prezente în luările de poziție ale factorilor politici, în comentariile din parlament și din coloanele presei franceze. În raportul prezentat în Adunarea Națională, ministrul afacerilor externe, Jean Bernard Raymond, s-a referit pe larg la evoluțiile de pe arena internațională. Evocînd apropiata semnare a acordului sovieto-american cu privire la rachetele cu rază medie și mai scurtă de acțiune de pe continentul european, ministrul francez a reafirmat rezervele Franței față de un asemenea acord, chemînd, totodată, la o întărire a colaborării militare vest-europene și subliniind importanța acordată de Franța menținerii forței sale de așazisă „descurajare nucleară".

„Noul președinte" — este obiectivul ce concentrează atenția și interesul cercurilor politice, ale opiniei publice franceze în această perioadă. „Noul președinte" este și titlul unei din numeroasele lucrări apărute în ultimul timp în librării și care analizează nu atît șansele diverșilor candidați oficiali sau prezumtivi, cît evoluțiile intervenite în opțiunile diferitelor grupuri sociale ale spectrului electoral. „Drumul spre Elysee este un drum din ce în ce mai sinuos" — conchid autorii. Și acest lucru îl știu și candidații. Ei sînt tot mai prezenți în fața opiniei publice cu prilejul numeroaselor turnee de la un capăt la altul al țării, prin cărți proaspăt ieșite de sub tipar, în care își prezintă opiniile privind viitorul Franței, prin frecvente interviuri, dezbateri în presa scrisă și mai ales la televiziune. Nu lipsesc nici elementele pitorești în această vastă campanie publicitară. Dacă reprezentantul Frontului Național și-a ales ca punct de debut în evoluția sa de pretendent la președinție muntele St. Michel, evocator de legende, liderul grupării ecologiste (care în Franța este absolut insignifiantă față de alte țări vest-europene), și-a anunțat candidatura într-o stație de metrou, cîntînd la acordeon. Susținătorii săi au lansat, cu acest prilej, o subscripție națională pentru finanțarea campaniei sale electorale...

Deocamdată, alegătorul francez, vrînd-nevrînd, trebuie să vadă și să asculte, prin grația mijloacelor de informare în masă. Arbitru principal al evoluțiilor politicii franceze ale cărei efecte le simte nemijlocit în viața cotidiană, el, alegătorul, își va spune însă cuvîntul abia peste cîteva luni.

Dumitru TINU

AGENȚIILE DE PRESĂ - pe scurt

DIRECTORUL GENERAL AL F.A.O., Edouard Saouma, reales în funcție pentru un nou mandat de șase ani, a prezentat, în cadrul Conferinței ministeriale a organizației, programul de perspectivă și proiectul de buget pe 1988—1989 ale F.A.O., informează agenția A.N.S.A. Programul de perspectivă își propune să sprijine dezvoltarea agriculturii în țările sărace. „Lupta împotriva foametei și a sărăciei va fi lungă" — a spus Saouma.

LA GENEVA s-au desfășurat lucrările sesiunii Comisiei Economice a O.N.U. pentru Europa (C.E.E./O.N.U.). Marți, comisia a adoptat documentul final prin care participanții la sesiune și-au reafirmat hotărîrea de a contribui la dezvoltarea unor relații economice stabile și egale în drepturi în interesul tuturor statelor.

DEZMINȚIRE. Ministrul apărării al Portugaliei, Eurico de Melo, a dezmințit știrile potrivit cărora țara sa ar fi dispusă să preia cele 72 de avioane americane de tip F-16 staționate la baza Torrejon din Spania, în cazul în care guvernele de la Madrid și Washington nu vor ajunge la un acord privind viitorul bazelor americane din Spania — relatează agenția D.P.A.

REUNIUNE. Noul președinte al Tunisiei, Zine El Abidine a prezidat o sesiune restrînsă a Consiliului interministerial, la care au participat primul-ministru Hedi Baccouche, și alte oficialități tunisiene însărcinate cu problemele planificării și finanțelor. Reuniunea s-a concentrat asupra proiectelor bugetului economic și bugetului general al statului pentru anul 1988.

CONGRES. O dată cu realegerea cancelarului Helmut Kohl în funcția de președinte al Uniunii Creștin-Democrate (U.C.D.), pentru încă o perioadă de doi ani, la Bonn a luat sfîrșit cel de-al 35-lea Congres federal al acestei formațiuni politice. Dintre cei 661 de delegați la congres, 87,5 la sută au votat în favoarea realegerii lui Helmut Kohl.

DECES. Președintele Consiliului Militar Suprem din Republica Niger, șef al statului, Seyni Kountche, a încetat din viață la un spital din capitala Franței, ca urmare a unei boli grave. După cum a anunțat postul de radio Niamey, în cadrul unei reuniuni de urgență a ofițerilor armatei naționale, Ali Saibou, șeful Marelui Stat Major al Forțelor Armate din Niger, a fost însărcinat să îndeplinească în mod provizoriu funcția de președinte al Consiliului Militar Suprem, șef al statului.

REPRESIUNI POLIȚIENEȘTI. Secretarul general al P.C. Francez, George Marchais, a adresat o scrisoare primului-ministru Jacques Chirac în care se exprimă protestul față de represiunile polițienești la care au fost supuși participanții la o demonstrație pașnică în orașul francez Amiens. În scrisoare se arată că numeroși demonstranți au fost răniți de poliție cu bastoane de cauciuc.

EXPERIMENTE ÎN COSMOS. Cosmonauții sovietici Iuri Romanenko și Alexandr Alexandrov își continuă activitatea la bordul complexului științific orbital „Mir", relatează agenția T.A.S.S. Ei au continuat experimentul privind perfecționarea metodelor efectuării de operații dinamice pe orbită. Astfel, nava automată de transport „Progress-32" a fost desprinsă de complexul orbital și, de la o depărtare de aproximativ 2,5 km, au început operațiunile de apropiere și cuplare.

REDACȚIA ȘI ADMINISTRAȚIA : Cod 71 341, București Piața Scînteii nr. 1. Tel. 17 60 10, 17 60 20. Abonamentele se fac la oficiile poștale și difuzorii din întreprinderi și instituții. Cititorii din străinătate se pot abona prin „ROMPRESFILATELIA" — Sectorul export-import presă P.O. Box 12—201, telex 10376 prsfir București, Calea Griviței nr. 64—66. Tiparul : Combinatul poligrafic CASA SCÎNTEII 40 360