PROLETARI DIN TOATE ȚĂRILE, UNIȚI-VĂ!

Scînteia

ORGAN AL COMITETULUI CENTRAL AL PARTIDULUI COMUNIST ROMÂN

Anul LVII Nr. 14 068 | Vineri 13 noiembrie 1987 | 6 PAGINI — 50 BANI

În întîmpinarea Conferinței Naționale a partidului

SARCINILE ECONOMICE — ÎNDEPLINITE EXEMPLAR!

PAGINA A II-A

Expresie a voinței comune de a întări și dezvolta colaborarea multilaterală româno-iugoslavă, în interesul reciproc, al cauzei socialismului și păcii, ieri a început

VIZITA OFICIALĂ DE PRIETENIE A TOVARĂȘULUI NICOLAE CEAUȘESCU, ÎMPREUNĂ CU TOVARĂȘA ELENA CEAUȘESCU, ÎN R. S. F. IUGOSLAVIA

Ceremonia sosirii la Belgrad

Tovarășul Nicolae Ceaușescu, secretar general al Partidului Comunist Român, președintele Republicii Socialiste România, împreună cu tovarășa Elena Ceaușescu, a sosit, joi, 12 noiembrie, la Belgrad, într-o vizită oficială de prietenie, la invitația tovarășului Lazar Moisov, președintele Prezidiului Republicii Socialiste Federative Iugoslavia, și a tovarășului Boško Krunici, președintele Prezidiului Comitetului Central al Uniunii Comuniștilor din Iugoslavia.

Continuînd bogata tradiție a întîlnirilor dintre conducătorii de partid și de stat ai celor două țări, vizita pune cu pregnanță în lumină trăinicia și caracterul rodnic al relațiilor de strînsă prietenie și colaborare dintre partidele, țările și popoarele noastre, voința comună de a conferi dimensiuni tot mai largi conlucrării româno-iugoslave, atît pe plan bilateral, cît și în sfera vieții internaționale, în interesul reciproc, al cauzei generale a socialismului și păcii, al înțelegerii și cooperării în Balcani, în Europa și în întreaga lume.

Conducătorul partidului și statului nostru este însoțit în această vizită de tovarășii Gheorghe Oprea, membru al Comitetului Politic Executiv al C.C. al P.C.R., prim viceprim-ministru al guvernului, Ioan Totu, membru supleant al Comitetului Politic Executiv al C.C. al P.C.R., ministrul afacerilor externe, de alte persoane oficiale.

Ceremonia sosirii a avut loc pe aeroportul din Belgrad, unde erau arborate drapelele de stat ale României și Iugoslaviei.

La ora 13,15 aeronava prezidențială a aterizat.

La coborîrea din avion, tovarășul Nicolae Ceaușescu și tovarășa Elena Ceaușescu au fost salutați cordial de tovarășul Lazar Moisov și tovarășa Liliana Moisova, care le-au adresat un călduros bun sosit pe pămîntul iugoslav.

Tovarășul Nicolae Ceaușescu și tovarășa Elena Ceaușescu au fost salutați, de asemenea, cu multă căldură de tovarășul Boško Krunici.

Pionieri iugoslavi au oferit tovarășului Nicolae Ceaușescu și tovarășei Elena Ceaușescu buchete de flori.

O gardă militară, aliniată pe aeroport, a prezentat onorul. S-au intonat imnurile de stat ale Republicii Socialiste România și Republicii Socialiste Federative Iugoslavia, în timp ce, în semn de salut, au fost trase 21 de salve de artilerie.

(Continuare în pag. a III-a)

Începerea convorbirilor oficiale

Joi, 12 noiembrie, la Palatul Federației din Belgrad au început convorbirile oficiale dintre tovarășul Nicolae Ceaușescu, secretar general al Partidului Comunist Român, președintele Republicii Socialiste România, tovarășa Elena Ceaușescu și tovarășul Lazar Moisov, președintele Prezidiului Republicii Socialiste Federative Iugoslavia.

La convorbiri participă:

Din partea română — tovarășii Gheorghe Oprea, prim viceprim-ministru al guvernului, Ioan Totu, ministrul afacerilor externe, Constantin Stanca, ministru secretar de stat la Ministerul Comerțului Exterior și Cooperării Economice Internaționale, Dumitru Popa, ambasadorul României la Belgrad.

Din partea iugoslavă — tovarășii Raif Dizdarevici, secretar federal pentru afacerile externe, Nenad Krekici, secretar federal pentru comerțul exterior, Ibrahim Tabakovici, membru al Consiliului Executiv Federal, Boro Denkov, ambasadorul Iugoslaviei la București.

Tovarășul Lazar Moisov a salutat, și în acest cadru, cu multă căldură, vizita oficială de prietenie pe care tovarășul Nicolae Ceaușescu și tovarășa Elena Ceaușescu o efectuează în R.S.F. Iugoslavia, subliniind că aceasta constituie o nouă și elocventă expresie a bunelor relații care s-au statornicit și se dezvoltă între România și Iugoslavia, între popoarele celor două țări.

Tovarășul Nicolae Ceaușescu a mulțumit, în numele său și al tovarășei Elena Ceaușescu, pentru invitația de a vizita Iugoslavia, pentru primirea caldă și a apreciat că actualul dialog la nivel înalt se va înscrie ca un moment de cea mai mare însemnătate în întărirea raporturilor de strînsă prietenie și colaborare rodnică româno-iugoslave.

(Continuare în pag. a III-a)

LA 15 NOIEMBRIE

Vom alege pe cei mai buni dintre cei mai buni

La 15 noiembrie, cronica politică a societății noastre va consemna încă un eveniment de seamă: alegerile de deputați în consiliile populare municipale, orășenești, comunale și ale sectoarelor municipiului București — una dintre numeroasele expresii ale democrației muncitorești revoluționare, sistemul, unic în felul său, prin care oamenii muncii din patria noastră participă la conducerea tuturor sectoarelor de activitate. Își spun cuvîntul în toate sferele vieții noastre economice, sociale, politice. Și alegerile de la 15 noiembrie sînt o mărturie concretă a faptului că cetățeanul României socialiste este investit cu dreptul de a opta și a decide — atît în chestiunile fundamentale ale prezentului și viitorului țării, cît și în alegerea acelora ce îl vor reprezenta, vor reprezenta interesele sale, în organele puterii de stat.

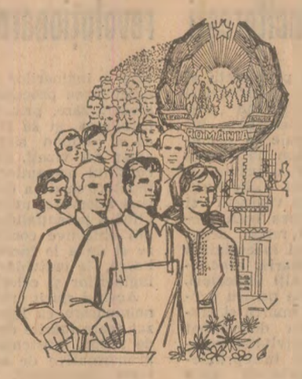

Alături de numeroase alte realități care demonstrează virtuțile inexorabile ale democrației muncitorești revoluționare, existența unui climat profund democratic în societatea noastră, alegerile sînt ele însele un puternic argument pentru ilustrarea axiomei care reprezintă cheia de boltă a marelui demers istoric în care sîntem angajați: **socialismul se construiește cu poporul, pentru popor!** Spiritul democratic, apelul la participarea cea mai largă a maselor la dezbaterea chestiunilor obștești, la decizie, se vădește în toate etapele actului electoral. Organizate de Frontul Democrației și Unității Socialiste, cel mai larg și reprezentativ organism democratic din patria noastră, principalele momente ale campaniei electorale — depunerea candidaturilor, întîlnirile candidaților cu alegătorii și, în final, momentul solemn al exprimării votului sînt — toate laolaltă și fiecare în parte — solide, temeinice argumente care demonstrează că **în România socialismul și democrația sînt de nedespărțit**, că puterea aparține poporului, care o exercită pentru sine, în slujba intereselor supreme ale prezentului și viitorului patriei.

În mii și mii de întîlniri pe întreg cuprinsul patriei, alegătorii își cunosc candidații, pe cei care îi vor reprezenta în organele locale ale puterii de stat: și nu greșim spunînd și că viitorii deputați își cunosc mai bine concetățenii ale căror interese le vor reprezenta, cunosc mai bine, mai profund, mai amănunțit problemele ce stau în fața localității, a sectorului ai cărui gospodari vor fi. Este un dublu circuit al cunoașterii și al răspunderii — în ambele sensuri circulînd, în fapt, substanța unică a civismului, a responsabilității față de edificarea cu succes a noii orînduiri pe pămîntul României. Alegători și candidați — interesați în aceeași măsură în buna gospodărire a localităților, în aducerea la îndeplinire a planurilor de dezvoltare, în bunul mers al treburilor obștești — sînt cu toții uniți în munca și lupta pentru ascensiunea continuă a societății noastre pe drumul progresului și civilizației socialiste și comuniste.

După cum bine se știe — ilustrîndu-se, în acest fel, una dintre dimensiunile democrației muncitorești revoluționare — candidații Frontului Democrației și Unității Socialiste sînt reprezentativi pentru compoziția poporului nostru în această etapă istorică. Ei provin din toate clasele și categoriile sociale, în rîndurile lor sînt tineri și vîrstnici, bărbați și femei, oameni de toate profesiile. Candidații pentru care sîntem chemați să ne dăm votul la 15 noiembrie sînt, din acest punct de vedere, imaginea întregului popor, un adevărat portret al său. Este, și acesta, unul dintre argumentele care concurează la întemeierea imaginii unei orînduiri în care poporul în întregul său își conduce destinele. Însăși opțiunea pentru acești candidați, pentru cei mai buni dintre cei mai buni, este o expresie a democrației societății noastre.

Tocmai pentru a îngădui alegătorilor să aibă un larg cîmp de opțiune, pentru a îngădui exigenței lor să funcționeze la parametri maximi, de mai mulți ani, din inițiativa secretarului general al partidului, președintele Republicii, tovarășul Nicolae Ceaușescu, sistemul democrației noastre muncitorești revoluționare, aflat în plin proces de adîncire și perfecționare, cunoaște procedura depunerii a două sau trei candidaturi într-o circumscripție electorală. Astfel, pentru cele 57 584 de mandate de deputat au fost propuși 117 374 de candidați. În aproape 46 000 dintre circumscripții sînt cîte doi candidați, iar în aproape 7 000, cîte trei candidați. În cabina de votare, alegătorii vor mai cumpăni încă o dată, vor cîntări cu grijă calitățile candidaților și vor înclina balanța în favoarea celui mai bun dintre ei. Ei vor face în clipa aceea dovada supremă a exigenței lor în calitate de electori pentru organele locale ale puterii de stat.

Ce vor pune alegătorii în balanță? În primul și în ultimul rînd **faptele**. Fapta este suprema unitate de măsură în climatul societății noastre. Exigențele oamenilor muncii, ale alegătorilor nu operează cu calități abstracte pe care candidații le-ar avea sau nu le-ar avea, nu iau în seamă calități exterioare, așa cum ar fi ele cunoscute dintr-o caracterizare verbală. Nu. Alegătorii aduc în discuție

(Continuare în pag. a IV-a)

CETĂȚENI ȘI CETĂȚENE!

Votînd candidații Frontului Democrației și Unității Socialiste, votați pentru înflorirea continuă a localităților, a întregii țări, pentru înfăptuirea programului Partidului Comunist Român de propășire a patriei pe drumul glorios al socialismului și comunismului!

(DIN APELUL FRONTULUI DEMOCRAȚIEI ȘI UNITĂȚII SOCIALISTE)

DINEU OFICIAL OFERIT ÎN ONOAREA TOVARĂȘULUI NICOLAE CEAUȘESCU ȘI A TOVARĂȘEI ELENA CEAUȘESCU

În onoarea tovarășului Nicolae Ceaușescu, secretar general al Partidului Comunist Român, președintele Republicii Socialiste România, și a tovarășei Elena Ceaușescu a fost oferit, joi, un dineu oficial de către tovarășul Lazar Moisov, președintele Prezidiului Republicii Socialiste Federative Iugoslavia, și tovarășa Liliana Moisova.

Au luat parte persoanele oficiale române care participă la vizită.

Din partea iugoslavă au fost prezenți tovarășii — Veselin Giuranovici, membru al Prezidiului R.S.F.I., Branko Mikulici, președintele Consiliului Executiv Federal, Ivan Stambolici, președintele Prezidiului R. S. Serbia, alți membri ai conducerii de partid și de stat iugoslave.

În timpul dineului, desfășurat într-o atmosferă de caldă prietenie, tovarășul Nicolae Ceaușescu și tovarășul Lazar Moisov au rostit toasturi, care au subliniat însemnătatea noului dialog la nivel înalt, hotărîrea comună de a acționa pentru dezvoltarea în continuare a relațiilor dintre țările și popoarele noastre, precum și poziațiile României și Iugoslaviei în principalele probleme ale vieții politice internaționale. Toasturile au fost urmărite cu deosebit interes, fiind subliniate cu aplauze de cei prezenți.

Au fost intonate imnurile de stat ale Republicii Socialiste România și Republicii Socialiste Federative Iugoslavia.

TOASTUL TOVARĂȘULUI NICOLAE CEAUȘESCU

Stimate tovarășe președinte,
Stimată tovarășă Moisova,
Dragi tovarăși și prieteni,

Îmi face o deosebită plăcere ca, în numele meu și al tovarășei mele, să vă mulțumesc cordial pentru ospitalitatea de care ne bucurăm și să vă adresez, și în acest cadru, dumneavoastră, Prezidiului Republicii Socialiste Federative Iugoslavia, Comitetului Central al Uniunii Comuniștilor, popoarelor Iugoslaviei vecine și prietene un salut călduros și cele mai bune urări.

Noua noastră vizită constituie o expresie a relațiilor tradiționale de prietenie și colaborare dintre țările, partidele și popoarele noastre, a dorinței comune de a le dezvolta și mai mult în viitor. Noi apreciem stadiul actual al relațiilor româno-iugoslave — care este rezultatul unor îndelungate eforturi depuse, de-a lungul anilor, și de o parte, și de alta — și considerăm că avem datoria să facem, și în continuare, totul pentru ca ele să cunoască o dezvoltare tot mai puternică, să se afirme, într-adevăr, ca un exemplu de relații între țări vecine și prietene, de raporturi internaționale noi, bazate pe deplină egalitate, stimă și respect reciproc.

În timpul convorbirilor pe care le-am început astăzi, am realizat un schimb de păreri și am examinat o serie de probleme de interes comun privind dezvoltarea pe mai departe a colaborării economice, tehnico-științifice și în alte domenii. Se poate spune că am ajuns deja la unele concluzii comune cu privire la necesitatea întăririi colaborării și cooperării în producție, la dezvoltarea mai intensă a schimburilor economice, tehnico-științifice, culturale și în alte sectoare de activitate, potrivit posibilităților sporite de care dispun țările noastre, intereselor lor de progres și bunăstare.

Noi cunoaștem și urmărim eforturile și preocupările popoarelor iugoslaviei prietene pentru asigurarea progresului economic și social și pentru transpunerea cu succes în viață a hotărîrilor și orientărilor Congresului al XIII-lea al Uniunii Comuniștilor din Iugoslavia. Ca prieteni apropiați, vă dorim, din toată inima, realizări tot mai însemnate pe calea soluționării problemelor complexe ale dezvoltării economico-sociale socialiste a țării, a asigurării unui nivel de viață și civilizație tot mai ridicat pentru popoarele Iugoslaviei.

(Continuare în pag. a III-a)

TOASTUL TOVARĂȘULUI LAZAR MOISOV

Stimate tovarășe președinte,
Stimată tovarășă Ceaușescu,
Dragi prieteni,

Am plăcuta misiune, deosebit de agreabilă pentru mine, să vă salut din nou în Iugoslavia și să vă urez, în numele Prezidiului Republicii Socialiste Federative Iugoslavia, să vă simțiți cît mai bine la noi.

Acesta este, tovarășe președinte, încă unul din seria atît de caracteristică a dialogurilor deschise, prietenești cu dumneavoastră, și care au devenit nu numai tradiție, ci și o practică utilă, căreia îi acordăm o importanță excepțională. Cu atît mai mult, cu cît acest mod de lucru l-am construit de-a lungul anilor, beneficiind de identitatea de opinii asupra lumii și animați întotdeauna de dorința de a identifica perspectivele pentru care, ca vecini, avem condiții favorabile și interese vitale în direcția dezvoltării multilaterale a relațiilor noastre de colaborare.

Înseși principiile pe care se bazează această colaborare — este vorba de respectul reciproc, înțelegerea și schimbul util de păreri cu privire la toate problemele de interes reciproc — ne reamintesc de frecventele și fructuoasele întîlniri dintre președintele Tito și dumneavoastră, tovarășe președinte, care se află la temelia relațiilor iugoslavo-române, pe care de ani de zile le-am reconfirmat împreună. Urmînd această operă, noi construim în același spirit tradiția prieteniei și colaborării, de natură să răspundă de fapt cerințelor viitorului.

La sfîrșitul anului calendaristic — iar aceasta este vremea cînd aproape tradițional se desfășoară întîlnirile noastre — se fac bilanțuri, se identifică posibilitățile, se analizează ceea ce s-a realizat. Dorința noastră este ca prin concluziile la care vom ajunge în legătură cu ceea ce am obținut sau cu ceea ce am fi putut obține pe plan bilateral în acest an să găsim cele mai juste căi ale colaborării și mai fructuoase în anul viitor.

Sîntem de acord, știu, că nici un fel de efort nu este prea mare atunci cînd este vorba de menținerea și dezvoltarea unor relații bune, nici o problemă nu este atît de mare încît — prin eforturi comune — să nu o putem depăși. Dorința comună devine condiția esențială a promovării în continuare a acestor relații bune și a colaborării pe baza bunei vecinătăți.

(Continuare în pag. a III-a)

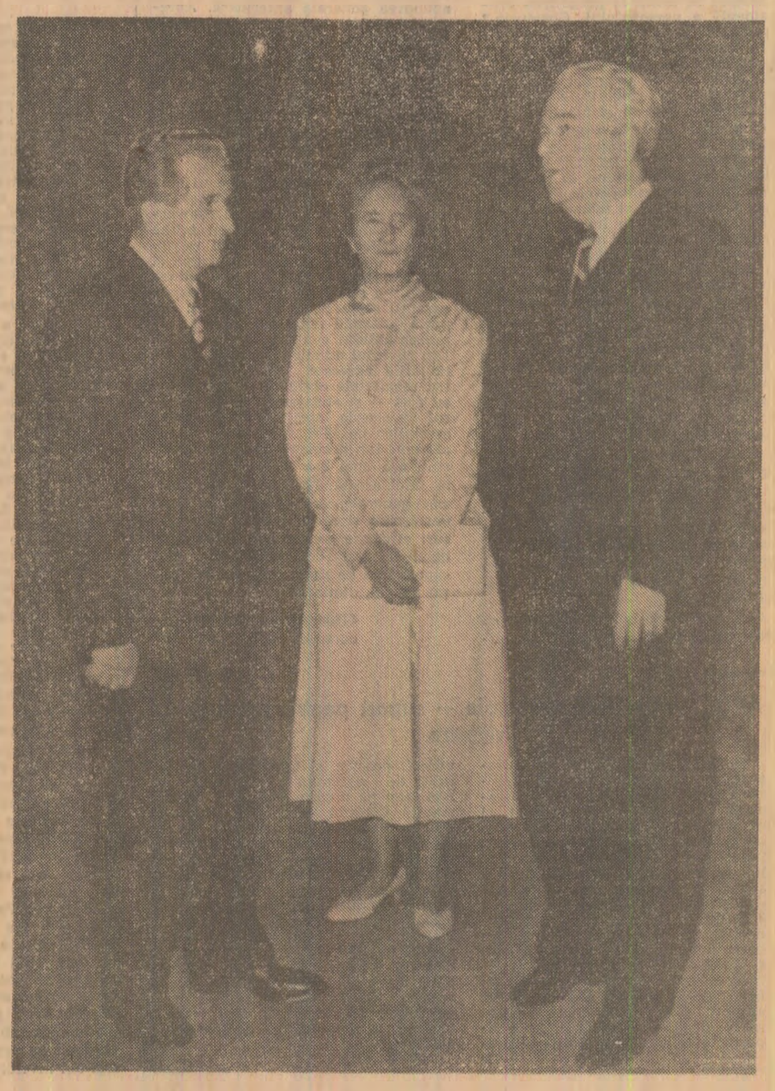

ÎN ÎNTÎMPINAREA CONFERINȚEI NAȚIONALE A PARTIDULUI

SARCINILE ECONOMICE – ÎNDEPLINITE EXEMPLAR!

ADUNĂRILE GENERALE ALE OAMENILOR MUNCII

— cadru optim de afirmare a democrației muncitorești revoluționare

La întreprinderea „Romlux" din Tîrgoviște

O analiză cuprinzătoare, dar cu eficiență parțială

Am trecut mai întîi prin secții și ateliere, am discutat cu muncitori și specialiști, așa că, atunci cînd președintele sindicatului deschidea lucrările adunării generale a oamenilor muncii, dispuneam de o serie de date semnificative cu privire la activitatea **întreprinderii „Romlux" din Tîrgoviște**. Ceea ce văzusem și auzisem contura imaginea unui mecanism productiv bine reglat, argumentele definitorii fiind **îndeplinirea planului la producția-marfă, productivitatea muncii și la alți indicatori**. Totodată, măsurile luate pentru perfecționarea organizării muncii și modernizarea producției au determinat progrese notabile în activitatea compartimentelor-cheie ale întreprinderii. Ar fi, desigur, multe de spus în această privință, dar nu vom intra în detalii.

Trebuie să precizăm însă că această predocumentare s-a dovedit utilă. Pentru că, în adunarea generală, s-a vorbit foarte puțin despre realizările și împlinirile din perioada care a trecut din acest an. Dezbaterile, care au avut ca obiectiv principal stabilirea măsurilor ce trebuie luate pentru pregătirea și îndeplinirea în cele mai bune condiții a planului pe anul viitor, au avut ca punct de pornire, în toate cazurile, aspectele ce trebuie îmbunătățite în activitatea unității. Este, de altfel, o metodă adecvată de analiză în aceste forumuri ale democrației muncitorești, căci esențial pentru activitatea viitoare este înlăturarea tuturor neajunsurilor de natură să îngreuneze realizarea sarcinilor de plan.

Preocuparea principală a producătorilor de becuri din Tîrgoviște, așa cum a rezultat din întreaga desfășurare a adunării generale, vizează cu deosebire crearea condițiilor necesare pentru înnoirea și modernizarea fabricației și pe această cale a produselor, obținerea unor indici de calitate înalți și a unei eficiențe economice superioare. Așa cum preciza **Ion Savu**, șeful atelierului socluri și balasturi, aceste obiective pot fi atinse numai de **muncitori și cadre tehnice cu pregătire profesională ridicată**, în stare să stăpînească perfect procesul de producție complex, cu nenumărate subtilități tehnice și tehnologice din întreprindere. Or, pe flux se introduc, nu o dată, repere ce nu corespund normelor de calitate, care „cad" la punctele de control tehnic, ceea ce influențează negativ nivelul producției și al cheltuielilor materiale. Vorbitorul a apreciat, totodată, că numărul și durata opririlor accidentale ale utilajelor sînt nejustificat de mari. Care sînt cauzele? În primul rînd, desigur, deficiențele existente în exploatarea utilajelor, dar și neajunsurile manifestate în activitatea de întreținere și reparații. Iar acestea, la rîndul lor, se explică printr-o anumită rămînere în urmă în pregătirea profesională a personalului. Concluzia? Programul de modernizare a activității întreprinderii, care este în curs de aplicare, să fie însoțit în mod obligatoriu de un program cuprinzător, detaliat pe categorii de personal, de instruire tehnică și tehnologică.

O analiză severă, riguros argumentată, a fost efectuată în adunarea generală și în legătură cu **activitatea cadrelor tehnice, în special a celor din compartimentele de proiectare a produselor și tehnologiilor**, a căror contribuție la înnoirea și modernizarea producției trebuie să fie mai susținută. Afirmația a fost făcută chiar de conducătorul acestui sector, inginerul-șef cu pregătirea fabricației, **Cristian Zaharia**: „De mai mult timp, proiectanții din întreprinderea noastră „proiectează" mai ales produse concepute de oameni din secțiile de producție, nu-și asumă responsabilitatea și nu manifestă ambiția, ca specialiști, de a realiza produse și tehnologii noi, cu parametrii înalți, pe baza unor idei proprii. Există tendința la unii specialiști de a-și irosi timpul și forțele în soluționarea unor probleme tehnice nesemnificative, în creații tehnice cu miză „măruntă". Această atitudine nu determină o înaintare pe drumul progresului tehnic, ci, s-o spunem deschis, o întîrziere a acestei înaintări".

Cei care ar trebui să mediteze cu toată seriozitatea la gradul de implicare a inginerilor și tehnicienilor în accelerarea procesului de înnoire și modernizare, prin care trece întreprinderea, și să tragă învățămintele ce se impun sînt în primul rînd chiar cei vizați. Pe de altă parte, consiliul oamenilor muncii are și el îndatorirea de a determina, prin măsuri adecvate, utilizarea cît mai deplină a potențialului tehnic, de a stabili obiective concrete pentru fiecare și de a le încredința pentru realizare, fie individual, fie pe colective, inginerilor și celorlalți specialiști.

Același spirit critic și autocritic, de neîmpăcare cu lipsurile, a caracterizat toate luările de cuvînt. Aspectele de risipă, existența unor stocuri supranormative de materiale, necesitatea recuperării și valorificării în producție a unor cantități sporite de materiale și semifabricate, anumite nereguli în depozitarea și manipularea unor repere, neasigurarea unei asistențe tehnice echilibrate pe toate schimburile și încă multe altele au fost apreciate cu acest prilej ca inacceptabile pentru activitatea viitoare. O astfel de analiză a muncii și de evaluare a rezultatelor, care a avut darul să indice cu precizie punctele mai slabe existente în procesul de fabricație, dar și pe planul pregătirii profesionale și al spiritului de răspundere, a dat posibilitatea clarificării multor probleme referitoare la căile de acțiune menite să ducă la o mai bună punere în valoare a potențialului material și uman existent în unitate. Propunerile făcute în adunarea generală și reținute pentru a fi incluse în programul de măsuri sînt o dovadă în acest sens.

Dezbaterile au fost însă mult mai cuprinzătoare. Subinginerul Cornel Angelescu, șeful atelierului electric, maistrul Ion Chiva, șeful atelierului electrozi, Mioara Georgescu, șeful atelierului galvanizare, maistrul Ștefan Alexandroaie de la secția sticlărie, Ion Plăiașu, șef secție lămpi fluorescente și alții au supus atenției adunării generale, dar în primul rînd reprezentantului Centralei industriale de electronică și tehnică de calcul o seamă de dificultăți întîmpinate de întreprindere în acest an, care tind să se perpetueze și în perioada ce urmează. Bunăoară, **planul la lămpi electrice cu incandescență și lămpi cu vapori de mercur nu a fost realizat integral datorită neasigurării unor materiale, între care banda de oțel laminată la rece**. Este cert, totodată, că restanțele la export ar fi fost mult mai mici dacă întreprinderea ar fi primit sprijin pentru a găsi un furnizor care să execute ambalaje pentru becuri în cantitățile și la nivelul calitativ solicitate.

Nu vom face aici inventarul tuturor problemelor a căror soluționare cade în competența centralei. De altfel, reprezentantul centralei și-a mai notat probleme asemănătoare și la adunarea generală anterioară. Aprecierile vorbitorilor, rezultatele prezentate, concluziile formulate în darea de seamă au pus în evidență faptul că forul tutelar nu și-au îndeplinit în totalitate răspunderile ce i-au revenit privind crearea condițiilor de realizare integrală a planului la întreprinderea „Romlux".

Situația cu totul necorespunzătoare privind pregătirea producției anului viitor, mai concret nivelul surprinzător de redus al contractării producției, al repartițiilor și contractelor obținute pentru materii prime și materiale, arată că esența raporturilor dintre centrala industrială și unitatea tîrgovișteană din subordinea sa nu s-a schimbat. Și nici nu există garanții certe că se va schimba. Cel puțin judecînd după intervenția reprezentantului centralei în adunare. Din cuvîntul acestuia, în afară de felicitările adresate colectivului pentru rezultatele obținute — atîtea cîte au fost — și angajamentul că personal va acorda sprijin în realizarea sarcinilor pe 1988, n-am mai reținut altceva. Iar probleme de soluționat sînt, așa cum s-a văzut, multe. Or, în felul acesta, finalitatea unei adunări generale, care avea premise să se desfășoare și să se încheie prin măsuri eficiente pentru activitatea productivă, să-și dovedească din plin capacitatea de decizie a fost, cel puțin parțial, diminuată.

Gheorghe MANEA
corespondentul „Scînteii"

ARGEȘ: Realizările actuale — suport pentru producția viitoare

În întîmpinarea Conferinței Naționale a partidului, harnicul colectiv de muncă al Trustului antrepriză generală de construcții și montaj Argeș desfășoară o amplă și însuflețitoare întrecere pentru îndeplinirea și depășirea planului la toți indicatorii. Ca urmare, constructorii de locuințe raportează depășirea de la începutul anului cu 5 milioane lei a planului la producția de construcții-montaj, cu peste 4 milioane la producția netă și cu 24,7 milioane lei la producția-marfă. În această perioadă, au fost date în folosință 19 obiective edilitar-gospodărești, cu 5 mai mult decît s-a prevăzut, 2 861 apartamente, din care 120 peste prevederi, precum și importante cantități de agregate de balastieră. Așa cum ne preciza inginerul Constantin Olteanu, directorul trustului, constructorii de aici sînt puternic mobilizați pentru încheierea cu rezultate bune a planului anual de producție, realizările dobîndite de el constituind un suport solid pentru producția anului viitor. În acest sens, e de subliniat că au fost atacate 800 apartamente din planul pe 1988, din care 200 vor fi date în folosință în cinstea celor două mari evenimente politice ale anului, Conferința Națională a partidului și cea de-a 40-a aniversare a Republicii. **(Gheorghe Cîrstea).**

Optimizarea activității de conducere – suport al optimizării eficienței economice

Dezbateri pe teme economice

CENTRALA INDUSTRIALĂ – TITULARĂ DE PLAN

ARGUMENTE EXTERIOARE? NU! Începem partea a doua a acestei dezbateri (prima parte a apărut în ziarul nostru din 12 noiembrie a.c.) prin a puncta cîteva argumente vizînd strategia de personal, care nu sînt, cum vom vedea, nici pe departe exterioare temei aflate în discuție.

Grigore Gugu, șeful serviciului personal, pregătirea muncitorilor și maiștrilor, perfecționarea cadrelor, retribuire: „Ce argumente am avut în vedere cînd am solicitat redacția să analizeze strategia de personal în cadrul centralei noastre? Două. Faptul că, în ce privește asigurarea de personal muncitor, avem un sistem bine pus la punct — bazat între altele și pe existența în cadrul centralei a 9 licee industriale de profil — care ne permite ca în acest cincinal să calificăm peste 10 000 de muncitori. Dacă la baza piramidei „strategia de personal" nu ridică probleme, la vîrf, la nivelul cadrelor de conducere, situația impune măsuri urgente. Cel puțin prin prisma mediei de vîrstă a cadrelor de conducere ale centralei, care este de 54 de ani la directorii centralei, de 50 de ani la celelalte funcții de conducere, iar la funcțiile de execuție de 43 de ani. Privind cadrele de conducere din întreprinderile și fabricile subordonate, numai în următorii doi ani sînt necesare peste 50 de înnoiri. Sînt date care atestă că în cadrul centralei noastre strategia de personal se cere mai bine și mai atent fundamentată și coordonată".

Invitat de redacția noastră la această dezbatere, în calitate de specialist în știința conducerii, dr. **Ovidiu Nicolescu**, prodecan al facultății de economia industriei, din cadrul Academiei de științe economice București, a formulat următorul punct de vedere:

PUNCTUL DE VEDERE AL ȘTIINȚEI CONDUCERII. În finalul acestei dezbateri, în spiritul celor arătate aici, dar îndeosebi al **orientărilor de o deosebită însemnătate date de tovarășul Nicolae Ceaușescu la plenara C.C. al P.C.R. cu privire la perfecționarea întregii activități de planificare și conducere**, mi-aș permite să subliniez cîteva aspecte — reieșite cu pregnanță și în cadrul acestei dezbateri, dar relevate și cu ocazia unor investigații efectuate în ultimii ani de specialiști în știința conducerii de la Academia de studii economice și în alte centrale industriale.

Amplificarea rolului și contribuției efective a centralei industriale, în calitate de mare unitate economică, în buna funcționare și dezvoltare a economiei naționale depinde decisiv **de intensificarea proceselor decizionale, în special cu caracter strategico-tactic**. Faptul că nici în cadrul acestei dezbateri nu s-a dat un răspuns la întrebarea: „Care au fost cele mai importante 3 decizii adoptate în ultimul an pentru perfecționarea activității centralei?" arată clar că rolul factorului decizional nu este valorificat în întregime de către conducerea centralei. În loc să se releve o mulțime de decizii privind profilarea și reprofilarea centralei și a întreprinderilor componente, specializare, cooperare și combinarea producției, optimizarea structurii de fabricație și modernizarea producției, perfecționarea activităților legate de studiul pieței, aprovizionarea tehnico-materială, desfacere, reducere și dimensionarea rațională a stocurilor de materii prime, semifabricate și produse finite, pregătirea și utilizarea forței de muncă, creșterea eficienței, cadrele de conducere din centrală și întreprinderi participante la dezbatere s-au mărginit la **o serie de considerații privind procesele decizionale în general**, aproape fără aplicare la condițiile prezente și de perspectivă. Aceasta denotă faptul că decizia, principalul instrument de conducere, prin care de fapt se asigură exercitarea atribuțiilor centralei în calitate de titulară de plan, nu își are încă locul cuvenit în ansamblul proceselor de conducere ale unităților economice. Pentru viitor se impune intensificarea finalizării activității de conducere în decizii majore și concomitent în extinderea competențelor decizionale ale centralelor, astfel încît acestea să contribuie, în lumina exigențelor actuale, la îndeplinirea eficientă a sarcinilor etapei intensiv-calitative pe care o parcurge economia noastră în actualul cincinal.

În paralel, considerăm că se impune **un efort susținut și aprofundat de însușire și aplicare a metodelor de fundamentare a deciziilor**. Pentru perfecționarea activității pe acest plan pledează faptul că frecvent — ca și în cazul de față — cadrele de conducere din unitățile economice nu sînt în măsură să indice metodele folosite pentru a fundamenta deciziile importante pe care le adoptă și aplică. Din arsenalul fiecărui cadru de conducere nu trebuie să lipsească metodele de analiză economică factorială a costului, productivității, beneficiului sau rentabilității. La baza deciziilor strategice este necesar să se afle folosirea metodelor scenariului, arborelui decizional, tehnicii extrapolării, simulării decizionale, PERT, Laplace, matricea descoperirilor etc. Rezultatele întreprinderilor competitive de pretutindeni evidențiază că elaborarea planurilor se fundamentează și pe studierea aprofundată a pieței interne și externe cu ajutorul metodelor de marketing, iar în conturarea soluțiilor metodele de amplificare a creativității (concasajul, sinetica, furtuna creierelor ș.a.) se folosesc în mod curent.

Pe alt plan, prezenta dezbatere a confirmat **corelația organică care există între nivelul și eficiența conducerii, pe de o parte, și calitatea activităților de personal, pe de altă parte**, aflate într-o interdependență dialectică cu rolul decisiv pe care îl are factorul uman în orice domeniu. Privitor la acest aspect, considerăm că se impun două precizări. Prima se referă la **necesitatea elaborării și aplicării unei strategii de personal eficace**.

A doua precizare are în vedere **asigurarea unui puternic compartiment de personal la nivel de întreprindere și centrală**. Încadrarea acestui compartiment cu personal cu o pregătire corespunzătoare — economică, psihologică, sociologică și didactică — reprezintă o condiție sine qua non pentru elaborarea și aplicarea unei judicioase strategii de personal. Componenții acestui compartiment trebuie să știe să **folosească** metodele moderne de previzionare, evaluare, selecție, pregătire a personalului, avînd o contribuție majoră împreună cu cadrele de conducere la operaționalizarea strategiei de personal. Prezența în cadrul unui mare număr de compartimente de personal a numeroase cadre fără pregătire superioară, concentrarea acestora asupra lucrărilor de evidență a mișcării personalului muncitor nu este de natură să asigure forța de muncă superior calificată pentru toate posturile și utilizarea integrală a capacității sale. În consecință, apreciem că, în cadrul actualei acțiuni de modernizare a organizării și producției, centrala — așa cum indică secretarul general al partidului, tovarășul Nicolae Ceaușescu — ocupă un rol decisiv în optimizarea proceselor de producție, în asigurarea tuturor condițiilor pentru dezvoltarea calitativ-intensivă a economiei românești".

ÎN LOC DE CONCLUZII. Opiniile exprimate în cadrul dezbaterii inițiate de „Scînteia" se înscriu, cum ușor se poate observa, pe coordonatele cerințelor formulate de tovarășul Nicolae Ceaușescu, secretarul general al partidului, la plenara C.C. al P.C.R. din 5 octombrie a.c., privind asigurarea perfecționării întregii activități de planificare și conducere.

Argumentele participanților la dezbatere vizează atît **îmbunătățirea substanțială a activității centralei ca titulară de plan**, prin amplificarea răspunderii față de fundamentarea planului, față de dimensionarea acestuia, astfel încît fiecare unitate să se încadreze în indicatorii de ansamblu stabiliți, **cît și creșterea capacității de adaptare la cerințele concrete ale momentului**, pentru ca planurile trimestriale și lunare — care reprezintă baza activității fiecărei unități — **să se deruleze exclusiv în funcție de contracte ferme, de cerințe ferme ale pieței interne și externe**. Este baza trainică, cum rezultă limpede și din dezbaterea de față, prin care **centrala poate și trebuie să se manifeste cît mai eficient ca titulară de plan, ca unitate reprezentativă a sistemului de autoconducere muncitorească și autogestiune economică.**

Dezbatere organizată de **Constantin PRIESCU**

BÎRLAD: O nouă capacitate de producție

Aflată în plin proces de dezvoltare și modernizare, Întreprinderea de confecții din municipiul Bîrlad, cunoscută pentru produsele sale în numeroase țări ale lumii, și-a mărit în aceste zile volumul de producție prin intrarea în funcțiune a unei noi capacități. După cum ne spunea Antoaneta Baloșiu, inginera-șefă a unității, această nouă capacitate, realizată în spațiile existente, este dotată cu utilaje de ridicată productivitate. În prezent, constructorul și beneficiarul depun eforturi care se cer susținute în mai mare măsură și de către furnizorii de utilaje din țară, pentru finalizarea lucrărilor la o nouă hală de producție, prevăzută a fi racordată în curînd la circuitul productiv. **(Petru Necula).**

Extinderea mecanizării a determinat creșterea permanentă a producției de cărbune în bazinul minier Husnicioara Foto: **S. Cristian**

Pentru o producție zootehnică ridicată – condiții optime pentru iernarea animalelor

Furajare rațională și — deopotrivă — pasiune și pricepere

Ori de cîte ori îți propui să vizitezi o fermă zootehnică cu rezultate foarte bune, imediat te gîndești că este vorba de tehnologii avansate, de ordine și disciplină, de muncă făcută cu migală și pricepere. Normal, deci, că ajungînd într-o astfel de unitate să fii îndemnat să cauți răspunsul la cel puțin două întrebări: Care este măsura contribuției la formarea fondului centralizat al statului? Dar la crearea unor efective de înaltă valoare biologică, în măsură să ducă la ameliorarea șeptelului în țara noastră? Cu intenția de a cunoaște experiența și realizările în aceste domenii, am făcut o vizită la ferma zootehnică a cooperativei agricole Olănești, **județul VÎLCEA**.

Înainte de a intra în fondul problemei vom face precizarea că această localitate, situată într-o depresiune a Carpaților Meridionali, la o altitudine de 450 metri, are condiții dintre cele mai prielnice pentru creșterea vitelor. Pășunile și fînețele cu o vegetație bogată au oferit dintotdeauna hrană îndestulătoare pentru animale, iar oamenii de aici, gospodari harnici și pricepuți, au fructificat din plin aceste avantaje. Nu este deloc întîmplător că membrii cooperatori din Olănești și-au axat activitatea pe creșterea animalelor, sector care contribuie cu 55 la sută la realizarea producției globale. An de an, cooperatorii de aici au sporit efectivele de animale și au făcut din colinele înierbate pajiști dintre cele mai roditoare. În prezent, ei dispun de un efectiv de 1 100 bovine și de 5 200 de oi. Zootehnia aduce cooperatorilor din Olănești, an de an, însemnate venituri bănești și beneficii ce totalizează în medie peste 10 milioane de lei pe an.

O dată ajunși la ferma zootehnică din Olănești, rînd pe rînd, în grajdurile de vaci, la maternitate, la punctele de furajare, facem cunoștință cu o parte din îngrijitorii și cu specialiștii care prin rezultatele obținute în ultimii ani fac să se vorbească cu respect despre munca lor. Și nu e întîmplător acest lucru. Pentru că trebuie spus că și aici, așa cum s-a întîmplat și în alte locuri, a fost o lungă perioadă de timp cînd cei care se aflau la conducerea cooperativei vedeau în zootehnie mai mult un sector ce aduce pagubă decît folos. Așa se face că zootehnia a bătut pasul pe loc o bucată bună de vreme, ba, mai mult, în unii ani nivelul producțiilor era chiar mai mic decît cel care se atingea în mod constant. Sporirea efectivelor, an de an, nu mai era în concordanță cu baza furajeră existentă și nici condițiile de odihnă nu erau dintre cele mai bune pentru animale. Atît în ședințele de lucru ale consiliului de conducere, cît și în adunările generale aveau loc discuții tot mai aprinse. Discuții care s-au soldat pînă la urmă cu măsuri care în scurt timp au readus zootehnia în prim-planul preocupărilor, așa cum de altfel era și firesc pentru o unitate agricolă cu puțin pămînt fertil.

În primul rînd, s-a trecut la îmbunătățirea și înnobilarea celor 950 hectare cu fînețe și a celor 600 hectare cu pășuni naturale. A fost întocmit un program, pe etape și lucrări. S-au făcut nivelări, curățiri de cioate și mărăcini, s-au executat însămînțări și supraînsămînțări, au fost administrate îngrășăminte naturale și chimice. Începînd încă din anul 1978, aceste acțiuni au loc periodic, astfel că din 3 în 3 ani ele se repetă pe întreaga suprafață de fînețe și pășuni. Efectul acestor acțiuni s-a făcut repede simțit. În scurt timp, producția de furaje s-a dublat. Tot în această perioadă a început și modernizarea adăposturilor. În locul grajdurilor vechi, au fost construite altele mai spațioase, cu apă pe conductă, cu linie de furajare, cu racleți pentru scos gunoiul. La începutul lunii decembrie va fi dat în folosință ultimul grajd modernizat. Deci, începînd din această iarnă, toate bovinele vor avea condiții dintre cele mai bune de adăpostit și hrană din abundență pe toată perioada stabulației. Dacă mai amintim că animalele, în toată perioada de pășunat, adică din primăvară pînă toamna tîrziu, zi și noapte, sînt ținute în tabere de vară, dotate cu adăposturi corespunzătoare, înțelegem mai bine starea de sănătate și de producție deosebită în care se află acum. Fiind rasă „brună", ele se adaptează bine la condițiile existente în zonă, fapt confirmat de producțiile mari pe care le dau. Procentul de natalitate este mai mare cu cinci la sută față de plan, iar mortalitatea s-a redus la zero.

Un indicator care sintetizează pe deplin efortul și preocupările cooperatorilor din Olănești este producția de lapte. La sfîrșitul lunii octombrie s-au obținut aproape 4 000 litri lapte în medie de la o vacă și se preconizează ca la finele anului producția să depășească 4 400—4 600 litri de lapte. Dacă mai amintim că îngrijitorii din zootehnie au o vechime între 15 și 25 de ani, iar cîștigul lor lunar este între 3 000 și 4 400 lei, avem o imagine tot mai clară a preocupărilor celor din cooperativa agricolă din Olănești. De precizat că în toate locurile de muncă din zootehnie se lucrează pe bază de acord global, iar retribuția se face în funcție de realizările obținute.

În esență, experiența crescătorilor de animale de la Olănești dovedește că prin eforturi materiale și financiare nu prea costisitoare, dublate de o investiție de pasiune și inteligență, se pot obține rezultate remarcabile în zootehnie.

Florea CEAUȘESCU

Adăposturile — bine pregătite

Pentru buna iernare a animalelor, în unitățile agricole din **județul BOTOȘANI** au fost făcute pregătiri temeinice. Astfel, s-au amenajat încă 70 finare noi, cu o capacitate de 14 000 tone, iar alte 25 finare sînt în stadiu avansat de execuție. De asemenea, s-au realizat instalații de alimentare cu apă în 20 de ferme zootehnice. În ce privește lucrările de modernizare a fermelor, cele mai bune rezultate s-au obținut în consiliile agroindustriale Havîrna, Frumușica, Săveni și altele. Aceste rezultate nu sînt întîmplătoare. Din timp, comitetul județean de partid a cerut organelor de specialitate și conducerilor de unități agricole să manifeste răspundere gospodărească sporită în ce privește pregătirea pentru iarnă a construcțiilor zootehnice și asigurarea furajelor necesare. Ca atare, a fost nominalizat constructorul pentru fiecare unitate agricolă beneficiară și s-a decis ca unele întreprinderi industriale din județ să sprijine cooperativele agricole la efectuarea lucrărilor de modernizare a zootehniei. Eficienta acestor măsuri nu a întîrziat să se arate.

Ne aflăm la cooperativa agricolă Cîndești. De la poartă și pînă în cealaltă latură a incintei fermei zootehnice, spiritul gospodăresc se probează elocvent. Ferma a fost împrejmuită cu garduri simple, dar rezistente. Fiecare grajd are bazin pentru dejecții, s-a amenajat și o maternitate pentru vaci, reparațiile curente s-au încheiat, inclusiv dublarea ferestrelor. „La lucrările de modernizare a fermei am primit un sprijin prețios din partea Întreprinderii mecanice Botoșani — ne-a spus inginerul-șef al cooperativei, Nicolae Haras. Avem un finar nou de 200 tone. Stăm bine și cu furajele. La grosiere avem 2 000 față de 1 800 prevăzute în plan, iar la suculente 2 000 tone față de 1 200 tone cîte s-au calculat inițial. Aceste cantități suplimentare sînt absolut necesare pentru a se completa deficitul de fîn. De asemenea, tot pentru a compensa deficitul de fîn vom folosi borhot, coceni, ciocălăi tocați, precum și 1 000 tone sfeclă furajeră".

Un mare volum de lucrări, prevăzute în cadrul programului de modernizare a zootehniei și a pregătirilor pentru sezonul rece, s-a efectuat în cooperativa agricolă Vorona. Inginerul zootehnist Aurel Jude, șeful fermei Vorona, ne prezintă realizările: un finar nou, cu o capacitate de 250 tone, filtru sanitar recent amenajat, 5 din cele 6 adăposturi au plafoanele reparate. Peste tot sînt montate uși noi. Instalațiile de apă din trei adăposturi au fost verificate și pot fi utilizate corect, iar în alte două adăposturi s-au executat instalații noi, care au adăpători cu nivel constant. Cooperativa și-a propus să construiască, în acest an, două grajduri — unul la ferma zootehnică Vorona, iar celălalt la ferma Poiana. Noul grajd din ferma Vorona, prevăzut cu boxe pentru vaci și viței, urmează să fie destinat maternității și creșei. Vorbim la viitor, întrucît mai este de lucru cel puțin o săptămînă pentru construirea boxelor și terminarea instalației de apă. În grajdul încă neterminat nu era nici țipenie de constructor.

— Unde sînt meșterii care ar trebui să lucreze aici? — am întrebat.

— Dincolo, la celălalt adăpost, din ferma Poiana, a răspuns președintele cooperativei agricole, tovarășul Neculai Axinte.

Într-adevăr, o singură echipă de constructori, constituită din numai cinci oameni, lucrează alternativ la cele două adăposturi, irosindu-se timpul și prelungindu-se încheierea lucrărilor. Pe de altă parte, în comună alți mulți constructori zăbovesc pe la diferite lucrări de interes personal, în loc să fie antrenați la terminarea celor două obiective zootehnice. Tovarășul Gheorghe Grebeniță, primarul comunei, a fost de acord că, prin intervenția consiliului popular comunal, ar putea fi dirijate aici forțe suplimentare de lucru.

Acum, în prag de iarnă, ritmul lucrărilor de pregătire a adăposturilor pentru animale a crescut și la asociația economică intercooperatistă pentru vaci de lapte de la Joldești. Grajdurile sînt reparate, bucătăriei furajere i s-a prelungit acoperișul, adăposturile sînt în stare de funcționare, iar prin amenajarea unui nou finar de 200 tone s-a dezvoltat capacitatea de depozitare a fînului. Numai că pînă în prezent cantitatea de nutreț realizată reprezintă doar jumătate din cea prevăzută la toate categoriile de furaje. Directorul asociației, inginerul Gheorghe Țaranu, solicită obținerea furajelor de la cooperativele agricole asociate și sprijin pentru procurarea vagoanelor necesare aducerii cantităților de furaje contractate în alte locuri.

Măsuri mai energice de pregătire pentru iarnă se impun la asociația economică intercooperatistă de creștere a vacilor Cîndești. Baza furajeră are goluri care deocamdată sînt acoperite cu speranța în repartițiile ce se așteaptă de la direcția generală a agriculturii județului. Nu este admisibil ca, existînd o dotare bună — 4 grajduri noi, spațioase — să se neglijeze detaliile: geamuri sparte, adăpători care curg, uși încă neetanșeizate.

La indicația comitetului județean de partid, unele întreprinderi industriale aveau obligația să sprijine cooperativele agricole la lucrările de pregătire pentru iarnă a construcțiilor zootehnice. Astfel, Întreprinderea de exploatare și executare a lucrărilor de îmbunătățiri funciare Botoșani a contribuit la efectuarea lucrărilor de modernizare a fermei de vaci Petricani. Au acordat asemenea sprijin unităților agricole și Întreprinderea „Electrocontact", Întreprinderea mecanică Botoșani, Întreprinderea de utilaje și piese de schimb etc. Nu și-au îndeplinit sarcinile Trustul de antrepriză generală construcții-montaj Botoșani, Întreprinderea de mașini-unelte grele pentru deformare plastică. Cooperativa agricolă Vîrfu Cîmpului n-a primit decît prea puțin sprijin din partea Întreprinderii mecanice pentru agricultură Botoșani. „Cei din întreprindere au propus să ne facă niște coșuri pentru depunerea bolovanilor de sare pentru vite — ne spunea președintele Ioan Moroșanu. Dar la un cost de producție din cale afară de ridicat. Apoi, în loc de reparații la clădirea bucătăriei furajere au făcut doar măsurători, schițe, devize etc."

Timpul fiind înaintat, este necesar să se încheie toate pregătirile pentru iernarea animalelor înainte ca frigul să poposească dinaintea porților fermelor.

Eugen HRUȘCA
corespondentul „Scînteii"

VIZITA OFICIALĂ DE PRIETENIE A TOVARĂŞULUI NICOLAE CEAUŞESCU, ÎMPREUNĂ CU TOVARĂŞA ELENA CEAUŞESCU, ÎN R. S. F. IUGOSLAVIA

Toastul tovarăşului Nicolae Ceauşescu

(Urmare din pag. I)

Poporul român se află angajat cu toate forţele sale în îndeplinirea hotărîrilor şi orientărilor stabilite de Congresul al XIII-lea al partidului privind dezvoltarea economică şi socială a României în actuala etapă, realizarea unei noi calităţi a muncii şi vieţii întregii naţiuni. Punem un accent deosebit pe dezvoltarea intensivă a economiei naţionale şi aplicarea în producţie a celor mai noi cuceriri ale ştiinţei şi tehnicii, creşterea şi modernizarea forţelor de producţie, sporirea productivităţii şi eficienţei în toate domeniile.

Întărim continuu autoconducerea şi autogestiunea, acţionăm susţinut pentru dezvoltarea şi consolidarea proprietăţii socialiste, de stat şi cooperatiste, pentru creşterea, pe această bază, a avuţiei naţionale şi a venitului naţional, a gradului de bunăstare şi civilizaţie al poporului. Pornind de la principiul fundamental că socialismul se construieşte cu poporul şi pentru popor, asigurăm dezvoltarea şi perfecţionarea continuă a democraţiei muncitoreşti revoluţionare, folosirea deplină a cadrului organizatoric creat pentru participarea largă şi nemijlocită a oamenilor muncii, a întregului popor la conducerea tuturor sectoarelor de activitate, a întregii societăţi.

În continuare, tovarăşul Nicolae Ceauşescu a spus :

În actualele împrejurări internaţionale — deosebit de grave şi complexe — considerăm că se impune un nou mod de gîndire şi abordare a problemelor păcii şi ale războiului, care trebuie să pornească de la faptul că un război mondial este de neadmis, pentru că s-ar transforma într-o catastrofă nucleară. Cerinţa fundamentală a zilelor noastre o constituie oprirea cursei înarmărilor şi trecerea la măsuri hotărîte de dezarmare, în primul rînd de dezarmare nucleară, asigurarea dreptului suprem al oamenilor, al popoarelor la existenţă liberă şi demnă, la viaţă, la pace !

România s-a pronunţat şi militează ferm pentru lichidarea armelor nucleare. Apropiata întîlnire sovieto-americană la nivel înalt şi semnarea, cu acest prilej, a acordului cu privire la lichidarea rachetelor cu rază medie şi mai scurtă de acţiune din Europa şi Asia deschid perspectiva intensificării eforturilor în vederea realizării a noi şi noi paşi înainte pe calea dezarmării, a încetării experienţelor cu arma nucleară, a lichidării totale a armelor nucleare din întreaga lume. Este necesar acum ca toate ţările, şi în primul rînd ţările din Europa — unde se află cea mai mare parte a armamentului nuclear — să conlucreze cît mai strîns în această direcţie şi să determine ca pe teritoriul nici unui stat european să nu mai rămînă nici un fel de arme nucleare, să se acţioneze pentru eliminarea din întreaga lume a armelor nucleare.

În acelaşi timp, este necesar să se treacă la reducerea substanţială a armelor clasice, precum şi a trupelor şi cheltuielilor militare. România a acţionat concret în această direcţie, hotărînd, încă din 1986 — pe baza unui referendum la care a participat practic întregul popor — reducerea unilaterală cu 5 la sută a armamentelor, efectivelor şi cheltuielilor sale militare.

Apreciem, totodată, că trebuie făcut totul pentru realizarea unor înţelegeri corespunzătoare la reuniunea de la Viena, care să deschidă calea edificării unei Europe unite, în diversitatea orînduirilor sociale, a unei Europe a păcii, înţelegerii şi dezvoltării libere a tuturor naţiunilor.

Ţara noastră militează consecvent pentru întărirea colaborării şi înţelegerii în Balcani, pentru transformarea acestei regiuni într-o zonă a păcii şi conlucrării rodnice, fără arme nucleare şi chimice, fără trupe şi baze militare străine. Considerăm că o mare importanţă are, în acest sens, propunerea Iugoslaviei privind realizarea, în luna februarie a anului viitor, a întîlnirii miniştrilor de externe din ţările balcanice, precum şi propunerea României şi Greciei cu privire la organizarea unei întîlniri la nivel înalt a şefilor de stat şi de guvern din această regiune.

România sprijină, de asemenea, eforturile pentru crearea unor zone denuclearizate în nordul şi centrul Europei, în Mediterana şi în alte părţi ale lumii.

Este necesar, totodată, să fie intensificate eforturile şi acţiunile pentru soluţionarea tuturor conflictelor şi a problemelor litigioase dintre state numai şi numai pe cale politică, prin tratative. În mod deosebit, trebuie sporite eforturile pentru realizarea unei păci globale, trainice şi juste, în Orientul Mijlociu, prin organizarea unei conferinţe internaţionale, sub egida O.N.U., la care să participe toate părţile interesate, inclusiv Organizaţia pentru Eliberarea Palestinei şi Israelul. În acelaşi spirit, ne pronunţăm pentru aplicarea neîntîrziată a rezoluţiei O.N.U. privind încetarea războiului dintre Iran şi Irak şi trecerea la soluţionarea pe cale politică, prin tratative, a problemelor dintre cele două ţări. Sîntem îngrijoraţi de situaţia periculoasă care s-a creat în zona Golfului şi ne pronunţăm cu toată hotărîrea pentru retragerea tuturor navelor militare străine din Golf şi asigurarea navigaţiei libere în această regiune ca, de altfel, în toate mările şi oceanele.

Se impune intensificarea eforturilor pentru soluţionarea globală a problemelor subdezvoltării — inclusiv a problemei datoriilor externe ale ţărilor în curs de dezvoltare —, pentru instaurarea unei noi ordini economice, bazată pe egalitate şi echitate, care să favorizeze progresul mai rapid al tuturor ţărilor, şi în special al celor rămase în urmă, să asigure dezvoltarea armonioasă şi stabilitatea economică mondială.

În continuare, tovarăşul Nicolae Ceauşescu a arătat :

Considerăm că soluţionarea justă şi durabilă a problemelor complexe ale epocii noastre trebuie să asigure participarea nemijlocită, în condiţii de deplină egalitate, a tuturor statelor, indiferent de mărime sau orînduire socială. În mod deosebit, trebuie asigurată participarea activă a ţărilor mici şi mijlocii, a ţărilor în curs de dezvoltare şi nealiniate, care constituie marea majoritate a statelor lumii şi sînt vital interesate într-o politică de colaborare, independenţă şi pace.

În ce o priveşte, România este hotărîtă să conlucreze, în continuare, strîns cu ţările socialiste, cu toate forţele iubitoare de pace şi progres pentru a-şi aduce contribuţia la rezolvarea constructivă a marilor probleme ce confruntă lumea de azi, la cauza dezarmării, la afirmarea fermă a politicii de destindere, colaborare şi pace.

Avînd convingerea că vizita şi convorbirile noastre se vor înscrie ca o nouă contribuţie la întărirea prieteniei şi colaborării româno-iugoslave, doresc să toastez :

— pentru prosperitatea şi fericirea popoarelor Iugoslaviei prietene ;

— pentru prietenia şi colaborarea româno-iugoslavă ;

— în sănătatea dumneavoastră, tovarăşe preşedinte, şi a tovarăşei Moisova ;

— în sănătatea dumneavoastră, a tuturor ! **(Aplauze).**

Toastul tovarăşului Lazar Moisov

(Urmare din pag. I)

În faţa noastră stau noi perspective de dezvoltare a colaborării economice. Se impune să păstrăm simţul realităţii în acest domeniu, să vedem posibilităţile obiective, chiar şi unele limitări existente, punînd în continuare în practică dorinţele noastre tot mai puternice, pentru a identifica noi forme de colaborare. De altfel, ca ţări în curs de dezvoltare, noi trebuie să ne bazăm pe propriile forţe şi posibilităţi, pe complementaritatea reciprocă ca pilon al progresului economic, al creşterii calităţii colaborării noastre pe baze stabile, de lungă durată.

Şi nu numai în acestea. Calitatea colaborării nu este o categorie permanentă, realizată o dată pentru totdeauna. În evaluarea noilor perspective, aceasta este supusă examenului timpului în care trăim. Am în vedere şi toate celelalte forme ale colaborării — în domeniile tehnicii, culturii, informaţiilor, cooperării în zona de frontieră — unde rezultatele bune pot fi cu siguranţă şi mai bune.

După ce s-a referit şi la alte aspecte de primă însemnătate în ansamblul relaţiilor şi colaborării dintre cele două ţări vecine şi prietene, vorbitorul a spus :

În dumneavoastră, tovarăşe preşedinte, găsim totdeauna un interlocutor stimulator în toate acele probleme care ne preocupă atît de logic şi atît de vital ca vecini, ca ţări prin destin legate de acelaşi spaţiu, ca ţări europene şi părţi ale lumii.

Experienţa ne-a învăţat că în acest spaţiu comun, numai buna vecinătate şi prietenia pot duce la pace şi progres. Vă este cunoscut că Iugoslavia a inclus acest mesaj istoric în politica sa faţă de vecini. Ca prieten al ei, dumneavoastră cunoaşteţi, de asemenea, cît de consecvent şi demn dorim să-l aplicăm.

Perioada cînd Balcanii se aflau în bătaia vînturilor aparţine trecutului.

Toate acele cercuri din lume care fac apel la fantomele trecutului au rămas încă robii iluziilor deşarte că mersul implacabil al istoriei poate fi oprit sau dat înapoi. Pentru această regiune veşnic sensibilă şi vulnerabilă — în care de-a lungul istoriei s-au confruntat diferite interese şi influenţe străine — nimic nu este mai vital decît conştiinţa că singura alternativă comună acceptabilă şi viabilă este colaborarea largă şi diversificată, pe bază de egalitate în drepturi. Aceasta este de fapt colaborarea pe care o cer spiritul şi litera Actului final de la Helsinki şi ce trebuie să fie aplicată direct în relaţiile dintre toate ţările balcanice. Vorbind despre aceasta, exprim totodată şi speranţa că viitoarea reuniune ministerială a ţărilor balcanice va da un nou impuls politicii de bună vecinătate şi colaborare prietenească, în interesul popoarelor acestei regiuni şi păcii în lume, că ea va deschide căi pentru multe alte iniţiative în scopul promovării cooperării multilaterale în Balcani.

Nici Europa, nici Balcanii — a spus vorbitorul — şi nici o altă regiune sau continent al lumii nu sînt oaze în care pacea, securitatea, progresul pot fi închise între graniţele terestre sau maritime. Lumea a devenit atît de interdependentă, iar procesele din cadrul ei atît de reciproc condiţionate încît nici aceste scopuri nu se pot realiza izolat şi independent unul de celălalt. Şi, de aceea, această epocă a noastră, care marchează intrarea în secolul al XXI-lea, impune, mai mult decît oricînd înainte, ca la acest proces să participe toţi şi ca fiecare, independent de mărime şi putere, opţiune şi poziţie în relaţiile internaţionale, să influenţeze asupra propriului destin şi, împreună cu ceilalţi, asupra destinului comun.

Acum în lume — şi vă rog să-mi permiteţi să compar această perioadă cu cea din timpul ultimei întîlniri iugoslavo-române la nivel înalt — există mult mai multe motive pentru speranţă şi încredere în perspective mai favorabile. Există mai puţină încordare şi mai multă hotărîre, aş spune, ca problemele globale să fie abordate constructiv, să se folosească dialogul şi înţelegerea în soluţionarea problemelor relaţiilor internaţionale. Se pare că lumea contemporană a început în sfîrşit să-şi dea seama de necesitatea pe care ţările nealiniate — de la început inspirate de Carta şi principiile Naţiunilor Unite — a subliniat-o de peste un sfert de secol, încă din timpul cînd, obiectiv, nici arsenalele militare nu erau atît de ucigătoare şi nici manifestările diverselor crize atît de grave. Nu vorbim numai despre clarviziunea unei astfel de politici, ci şi de faptul că se înţelege tot mai mult că noi toţi — mari sau mici, participanţi la blocuri sau în afara lor — trebuie să intrăm în această nouă eră a negocierilor şi colaborării.

O contribuţie incontestabilă la aceasta constituie înţelegerea realizată şi încheierea în curînd a acordului dintre marile puteri cu privire la rachetele cu rază medie şi mai scurtă de acţiune. Fără îndoială, după acest act istoric, mai importante vor fi, dacă vor urma, alte acţiuni care să ducă la reducerea globală a tuturor celorlalte stocuri de arme nucleare.

Nici un fel de optimism nu poate fi deplin şi definitiv pînă cînd o atmosferă similară nu se va instaura şi pe plan economic internaţional, pînă cînd nu încetează înrăutăţirea dramatică a situaţiei ţărilor în curs de dezvoltare şi, aş spune, agonia multora dintre ele.

Dacă lumea va evolua pe căile de pînă acum, problema dezvoltării se apropie rapid şi implacabil de punctul critic. Este greu de imaginat şi cu atît mai puţin de prevăzut toate urmările depăşirii acestui punct. Din acest motiv nu se mai poate merge pe calea aşteptărilor, spolierii şi sărăcirii ţărilor în curs de dezvoltare, ci pe una nouă, cu două sensuri ; pentru ieşirea din criză, în comun şi prin colaborare, şi Nordul, şi Sudul trebuie să caute soluţii acceptabile în slujba progresului general.

Toate acestea demonstrează cît de largi sînt domeniile colaborării noastre, ca două ţări în curs de dezvoltare şi vecine, care au optat pentru pace, colaborare şi egalitate în drepturi în lume. Poziţia internaţională diferită şi specificul construcţiei socialiste nici pînă acum nu ne-au împiedicat să ne înţelegem şi să colaborăm. Iată de ce credem atît de profund în perspectivele colaborării şi mai fructuoase româno-iugoslave.

Toastez în sănătatea dumneavoastră, tovarăşe preşedinte ;

— în sănătatea tovarăşei Elena Ceauşescu, a tuturor colaboratorilor dumneavoastră ;

— pentru fericirea şi prosperitatea poporului Republicii Socialiste România ;

— pentru relaţiile noastre de prietenie şi bună vecinătate ! **(Aplauze).**

Tovarăşul Nicolae Ceauşescu şi tovarăşa Elena Ceauşescu au depus o jerbă de flori la mormîntul lui Iosip Broz Tito

Tovarăşul Nicolae Ceauşescu, secretar general al Partidului Comunist Român, preşedintele Republicii Socialiste România, şi tovarăşa Elena Ceauşescu au depus, joi, o jerbă de flori la mormîntul lui Iosip Broz Tito, eminent om politic şi de stat, personalitate marcantă a mişcării comuniste şi muncitoreşti internaţionale.

Jerba de flori are înscrisă pe panglicile sale : „Din partea tovarăşului Nicolae Ceauşescu, secretar general al Partidului Comunist Român, preşedintele Republicii Socialiste România, şi a tovarăşei Elena Ceauşescu".

Tovarăşul Nicolae Ceauşescu şi tovarăşa Elena Ceauşescu au păstrat un moment de reculegere în faţa lespezii de marmură pe care este gravat cu litere aurite „Iosip Broz Tito. 1892—1980".

În semn de profundă preţuire faţă de cel care a fost vreme îndelungată preşedintele R.S.F. Iugoslavia şi preşedinte al Uniunii Comuniştilor din Iugoslavia, tovarăşul Nicolae Ceauşescu şi tovarăşa Elena Ceauşescu au semnat un omagiu în Cartea memorială : „Aducem o înaltă cinstire memoriei marelui fiu şi conducător al popoarelor iugoslave, Iosip Broz Tito, remarcabilă personalitate a mişcării comuniste şi muncitoreşti internaţionale, ctitorul Iugoslaviei noi, prieten apropiat al nostru şi al poporului român. 12 noiembrie 1987".

La ceremonie au luat parte persoane oficiale române şi iugoslave.

Începerea convorbirilor oficiale

(Urmare din pag. I)

Cu această convingere, tovarăşul Nicolae Ceauşescu şi tovarăşul Lazar Moisov au avut un schimb de păreri privind stadiul relaţiilor bilaterale, căile şi modalităţile de extindere a acestora în viitor, precum şi în legătură cu probleme actuale ale vieţii politice internaţionale.

Subliniindu-se cursul pozitiv al raporturilor de prietenie, colaborare şi bună vecinătate dintre România şi Iugoslavia, s-a relevat că există largi posibilităţi pentru intensificarea, în continuare, a conlucrării economice şi tehnico-ştiinţifice, precum şi pentru creşterea şi diversificarea schimburilor comerciale. De comun acord, s-a convenit să se elaboreze un program de perspectivă privind dezvoltarea şi mai puternică a cooperării şi specializării în producţie, în domenii de mare importanţă pentru progresul economico-social al celor două ţări şi ridicarea pe o nouă treaptă a colaborării economice şi tehnico-ştiinţifice dintre România şi Iugoslavia.

S-a subliniat că promovarea susţinută, pe multiple planuri, a relaţiilor româno-iugoslave este în interesul şi spre binele popoarelor celor două ţări, al cauzei generale a socialismului şi păcii.

În timpul convorbirilor, au fost abordate, de asemenea, aspecte actuale ale vieţii politice internaţionale, îndeosebi privitor la înfăptuirea dezarmării, în primul rînd a celei nucleare, soluţionarea pe cale politică, prin tratative, a tuturor problemelor litigioase dintre state, lichidarea subdezvoltării şi edificarea unei noi ordini economice mondiale, instaurarea unui climat de destindere, securitate, încredere şi colaborare în Europa şi în întreaga lume.

În acest cadru, o atenţie deosebită a fost acordată problemei întăririi securităţii şi cooperării în Balcani, intensificării eforturilor pentru transpunerea în practică a propunerilor şi iniţiativelor menite să ducă la dezvoltarea relaţiilor de bună vecinătate şi înţelegere între ţările balcanice, pentru transformarea acestei regiuni într-o zonă a păcii, stabilităţii şi colaborării multilaterale.

S-a subliniat că desfăşurarea cu rezultate bune a întîlnirii miniştrilor de externe ai ţărilor balcanice ar avea o influenţă pozitivă în pregătirea şi organizarea conferinţei la nivel înalt a şefilor de stat şi de guvern din ţările balcanice, ceea ce ar contribui la întărirea încrederii şi colaborării între statele din această zonă, de pe continentul european şi din întreaga lume.

A fost relevat rolul însemnat ce revine ţărilor mici şi mijlocii, ţărilor în curs de dezvoltare şi mişcării statelor nealiniate în soluţionarea constructivă, în interesul popoarelor, a problemelor complexe ce confruntă omenirea.

Convorbirile se desfăşoară într-o atmosferă de caldă prietenie, de stimă şi înţelegere reciprocă.

Ceremonia sosirii la Belgrad

(Urmare din pag. I)

Tovarăşul Nicolae Ceauşescu, însoţit de tovarăşul Lazar Moisov, a trecut în revistă garda de onoare.

În continuare, distinşilor soli ai poporului român le-au fost prezentate persoanele oficiale iugoslave venite în întîmpinare. Erau prezenţi tovarăşii Ivan Stambolici, preşedintele Prezidiului R. S. Serbia, Raif Dizdarevici, secretar federal pentru afacerile externe, amiral de flotă Branko Mamula, secretar federal pentru apărarea naţională, Jivan Marelli, vicepreşedinte al Adunării R.S.F. Iugoslavia, Ibrahim Tabakovici, membru al Consiliului Executiv Federal, alte persoane oficiale.

Erau de faţă ambasadorul României la Belgrad şi ambasadorul Iugoslaviei la Bucureşti.

De la aeroport, tovarăşul Nicolae Ceauşescu şi tovarăşa Elena Ceauşescu, împreună cu tovarăşul Lazar Moisov şi tovarăşa Liliana Moisova au luat loc în maşini, escortate de motociclişti, îndreptîndu-se spre reşedinţă — Palatul Alb de pe colina Dedinie.

La reşedinţa rezervată înaltilor oaspeţi, tovarăşul Nicolae Ceauşescu şi tovarăşa Elena Ceauşescu s-au întreţinut, într-o atmosferă caldă, prietenească, cu tovarăşul Lazar Moisov şi tovarăşa Liliana Moisova. A fost manifestată convingerea că vizita, convorbirile şi înţelegerile la care se va ajunge cu acest prilej vor marca un nou şi important moment în întărirea pe mai departe a relaţiilor de colaborare multilaterală româno-iugoslave.

★

La plecarea din Bucureşti, pe aeroportul Otopeni, tovarăşul Nicolae Ceauşescu, tovarăşa Elena Ceauşescu au fost salutaţi de membri şi membri supleanţi ai Comitetului Politic Executiv al C.C. al P.C.R., secretari ai Comitetului Central al partidului, membri ai C.C. al P.C.R., ai Consiliului de Stat şi ai guvernului, conducători de instituţii centrale, de alte persoane oficiale.

Au fost de faţă însărcinatul cu afaceri ad-interim al Iugoslaviei la Bucureşti şi membri ai ambasadei.

La scara avionului, un grup de pionieri au oferit buchete de flori tovarăşului Nicolae Ceauşescu şi tovarăşei Elena Ceauşescu.

LA 15 NOIEMBRIE – ALEGERILE DE DEPUTAȚI ÎN CONSILIILE POPULARE

OAMENI AI MUNCII DE LA ORAȘE ȘI SATE, CONSTRUCTORI AI ROMÂNIEI SOCIALISTE !

Întreaga activitate, toate acțiunile de pregătire a alegerilor de deputați în consiliile populare municipale, orășenești și comunale să se desfășoare în strînsă legătură cu realizarea în cele mai bune condiții a planurilor și programelor de dezvoltare în fiecare unitate economică, în fiecare județ și ramură de activitate ! Aceasta constituie o datorie de cea mai înaltă răspundere a tuturor oamenilor muncii, a tuturor cetățenilor de la orașe și sate.

(DIN APELUL FRONTULUI DEMOCRAȚIEI ȘI UNITĂȚII SOCIALISTE)

Municipiul Botoșani a cunoscut în ultimii ani o puternică dezvoltare urbanistică, ce a schimbat din temelii viața locuitorilor săi. Cu noile apartamente date în folosință în ultimii doi ani și jumătate – ai actualului mandat de deputați – numărul locuințelor construite în numai două decenii se ridică la aproape 30 000, tot atît cît era în 1965 numărul... locuitorilor orașului

Foto : **Sandu Cristian**

SISTEMUL NOSTRU ELECTORAL

– larg deschis inițiativelor ce slujesc interesele obștești, ale tuturor cetățenilor

Larga cuprindere și aplicabilitate a principiilor și normelor autentic democratice și profund revoluționare ce caracterizează societatea socialistă românească permite, neîndoielnic, să definim sistemul democrației muncitorești revoluționare din țara noastră drept **un sistem de conducere atotcuprinzător.** Ca realitate evidentă, democrația noastră socialistă cuprinde, azi, toate sferele activităților politice, economice, sociale, statal-juridice, științifice, culturale și de educație.

Complexitatea domeniilor în care democrația se manifestă implică și **o diversitate de forme organizatorice, mijloace și metode de realizare,** care să înfăptuiască o eficientă participare a poporului la guvernarea socialistă a țării. Conținutul complex și cuprinzător al democrației muncitorești revoluționare, rolul și funcțiile sale își au izvorul în preocuparea permanentă a partidului nostru, a secretarului său general, tovarășul Nicolae Ceaușescu, pentru perfecționarea continuă a mijloacelor de participare la conducere, pentru instituționalizarea de noi principii, căi și forme organizatorice, care exprimă democrația în acțiune, sub formele sale superioare, pe bună dreptate denumite autoconducere și autogestiune.

Aceste perfecționări exprimă gîndirea creatoare în domeniul democrației, dar și dinamismul său. În acest sens, secretarul general al partidului, tovarășul Nicolae Ceaușescu, sublinia că și în viitor **„în centrul întregii activități, în acest sens, vor sta dezvoltarea mai puternică și perfecționarea sistemului democrației muncitorești revoluționare, asigurarea condițiilor participării tot mai largi a maselor populare, a întregului popor la conducerea conștientă a tuturor sectoarelor de activitate“,** aceasta fiind o cerință obiectivă a făuririi cu succes a socialismului și comunismului.

Sistemul electoral, prin rolul și funcțiile sale, asigură participarea directă, reală și conștientă a cetățenilor țării la formarea organelor puterii. El permite alegerea unor organe de stat care să reprezinte **interesele tuturor categoriilor de cetățeni,** asigură manifestarea plenară a democrației muncitorești revoluționare. Aceste funcții sînt firești într-o societate socialistă, știut fiind că **socialismul și democrația sînt indisolubile,** că democrația caracterizează societatea românească, că în România, așa cum arăta secretarul general al partidului, **dispunem de un larg cadru democratic, unic în felul său.** Este de observat că Apelul Frontului Democrației și Unității Socialiste, pentru alegerile de la 15 noiembrie, evidențiază acest adevăr tot mai adînc al societății noastre : **„Astăzi în România există și funcționează de aproape două decenii un sistem larg democratic, unic în felul său, care asigură participarea directă a oamenilor muncii în conducerea tuturor sectoarelor de activitate, edificarea societății socialiste cu poporul, pentru popor“.**

Democratismul sistemului electoral socialist românesc este o realitate de necontestat, practica alegerilor de deputați fiind edificatoare. Acest democratism rezultă din chiar conținutul drepturilor electorale prevăzute de către Constituție — dreptul de a alege deputați, dreptul de a fi ales deputat, dreptul de revocare a mandatului de deputat. Astfel, **au dreptul de a alege deputați toți cetățenii care au împlinit vîrsta de 18 ani.** Cetățenii cu drept de vot care au împlinit vîrsta de 23 de ani pot fi aleși deputați. Singurele excepțiri de la dreptul de a alege și de a fi aleși le formează acei care nu au, efectiv, discernămîntul exercitării oricărui drept civil, precum și persoanele lipsite de aceste drepturi pe o durată stabilită prin hotărîre judecătorească de condamnare în urma încălcării grave a legilor.

Se poate lesne observa că nici un fel de opreliști nu sînt puse în fața alegătorilor, că sistemului electoral socialist îi sînt străine censurile electorale (de avere, domiciliu, sex, rasial-național, de cultură) care au caracterizat și mai caracterizează încă sistemele electorale burgheze. Pentru democratismul sistemului nostru electoral este definitoriu și faptul că **toate operațiunile electorale se desfășoară sub conducerea și controlul cetățenilor.** Astfel, candidaturile se propun și se discută în adunări cetățenești, organizate în unități economice și instituții social-culturale, cartiere, sate și unități militare. Conducerea activităților electorale se realizează prin comisiile electorale, formate din reprezentanți ai oamenilor muncii, aleși în adunări publice. Trebuie adăugat dreptul cetățenilor de a vota direct candidații și posibilitatea ce o au pe tot parcursul organizării și desfășurării alegerilor de a introduce întîmpinări, plîngeri sau contestații, pentru care legea prevede termene precise și scurte de rezolvare.

Democratismul sistemului nostru electoral rezultă cu prisosință și din **modalitățile de propunere a candidaților.** Potrivit legislației, într-o circumscripție electorală se pot propune mai multe candidaturi pentru același mandat de deputat. Astfel, în cele 57 584 circumscripții electorale pentru consiliile populare municipale, ale sectoarelor Capitalei, orășenești și comunale au fost depuse 117 374 candidaturi și anume : în 45 962 circumscripții cîte două candidaturi pentru un mandat de deputat, iar în 6 914 circumscripții cîte trei candidaturi pentru un mandat de deputat.

Această modalitate profund democratică pune accentul pe creșterea spiritului de răspundere al celor ce propun, precum și al celor propuși. Alegătorii au deplina posibilitate să opteze, democratic, conștient, pentru cei mai destoinici candidați, pentru cei mai buni gospodari ai orașelor și comunelor. De altfel, însăși **propunerea candidaților este rezultatul unei largi consultări cu cetățenii,** al acordului cetățenilor.

Pe de altă parte, propunerea candidaturilor este astfel realizată încît să se asigure în componența consiliilor populare **o reprezentare proporțională cu structura socială a populației,** și bineînțeles **egalitatea în drepturi a cetățenilor fără deosebire de naționalitate, rasă, sex sau religie.**

Buna cunoaștere a candidaților și a platformei electorale este asigurată prin campania electorală premergătoare votului, care reprezintă un minunat prilej de evidențiere a realizărilor, a marilor transformări economice, sociale și culturale din orașele și comunele patriei noastre. Campania electorală este totodată și un prilej de **reafirmare a sarcinilor și angajamentelor economice, edilitare, din orice domeniu al vieții sociale,** de eforturi susținute pentru îndeplinirea exemplară a tuturor sarcinilor de plan în fiecare județ, în fiecare unitate, o caracteristică esențială a democrației noastre socialiste fiind concordanța deplină dintre vorbă și faptă, dintre angajamente și înfăptuiri, dintre inițiativa cetățenească și participarea largă a cetățenilor la rezolvarea treburilor gospodărești.

Alegerile de deputați de la 15 noiembrie și întreaga campanie ce le precede constituie un prilej deosebit de reafirmare **a unității de nezdruncinat a întregului nostru popor în jurul partidului, al strălucitului conducător al destinelor patriei, tovarășul Nicolae Ceaușescu, o puternică manifestare a voinței și hotărîrii poporului nostru de a înfăptui neabătut hotărîrile celui de-al XIII-lea Congres al partidului,** de a asigura trecerea patriei noastre la un nou stadiu de dezvoltare.

Trăsăturile constituționale ale sistemului nostru electoral, definitorii pentru caracterul său profund democratic, rezidă din prevederile legii fundamentale a statului, care prevede că **„alegerea deputaților se face direct de către cetățeni, prin vot universal, egal și secret“.** „Dînd votul celor mai buni oameni ai muncii — îndeamnă Apelul Frontului Democrației și Unității Socialiste — care, prin întreaga lor activitate, se afirmă ca făuritori de nădejde ai orînduirii noi, socialiste, în patria noastră, ca buni gospodari ai treburilor obștești, care merită încrederea de a fi aleși în organele locale ale puterii de stat și prezintă garanția că vor acționa cu răspundere pentru îndeplinirea sarcinilor mari ce revin consiliilor populare, cetățenii României socialiste vor vota, în fapt, pentru consolidarea și dezvoltarea minunatelor cuceriri revoluționare dobîndite de poporul nostru sub conducerea partidului, pentru mărețele realizări de azi și de mîine ale patriei, pentru viitorul fericit al întregii națiuni“.

Întreaga activitate de organizare a alegerilor de la 15 noiembrie exprimă, încă o dată, hotărîrea cetățenilor României socialiste de a întîmpina cu noi realizări Conferința Națională a partidului și sărbătorirea a 40 de ani de la proclamarea Republicii.

Conf. univ. dr. Ioan MURARU

Vom alege pe cei mai buni dintre cei mai buni

(Urmare din pag. I)

faptele candidaților. Ce a făcut deosebit la locul său de muncă sau — așa cum se întîmplă în multe cazuri — în consiliul popular al localității, acest candidat ? Cum muncește la unitatea socialistă în care își desfășoară activitatea, cîtă competență, cîtă hărnicie dovedește acolo ? Cît de mare este aportul său la bunul mers al unității, prin ce fapte a dovedit că este un bun gospodar ?

Acesta este terenul ferm pe care se poartă dezbaterile prilejuite de întîlnirile dintre candidați și alegători — terenul exigenței. Este, în fond, spiritul de exigență educat de partidul nostru comunist, exigență care — exercitată față de sine și exercitată față de cei din jur — dă, și ea, măsura spiritului revoluționar care îi animă pe oamenii muncii din patria noastră.

Punînd în lumină înainte de orice faptele de muncă, faptele cetățenești prin care s-au ilustrat cei ce le solicită încrederea, le solicită votul la 15 noiembrie, alegătorii au ales criteriul cel mai exact pentru cunoașterea complexă și aprofundată a fiecărui candidat. Cercetate și comparate, faptele „dau seama“ cel mai exact, oferă imaginea cea mai corectă a profilului viitorului deputat, dau posibilitatea, pentru alegători, unei opțiuni în cunoștință de cauză, deci întemeiate. Și deschid cîmp larg exigenței lor — exigență care nu se exercită mai mult sau mai puțin abstract, ci punînd alături însăși materia concretă a vieții, faptele.

La 15 noiembrie, votînd pentru cei mai bun dintre cei mai buni cetățeni și gospodari, oamenii muncii vor sublinia încă o dată, prin votul lor, unul din adevărurile fundamentale ale climatului politic și etic din societatea noastră : hotărîtoare sînt faptele. Exigența alegătorilor, așa cum se va manifesta la 15 noiembrie, va fi și ea, la scara întregii țări, o faptă revoluționară.

Puterile lăuntrice ale creației

INSEMNĂRI

Păstrăm amprenta pămîntului, fibra de calm și de zbucium a mediului, farmecul naturii ce ne-a născut. Întregul alcătuirii firii omenești vine din departe, din adîncimi, din toate razele ce iscă o nebănuită alegere a înstelării genetice și se revarsă în clipa nașterii unui copil. Fiecare copil este o minune. Și nu știe straturile nebănuite, necunoscute ce-i întăresc ființa. Nu își cunoaște continua mișcare lăuntrică, puterea miezului propriei firi permanent influențate de lumea din afară. Fără această putere lăuntrică, suprafețele vîrstelor, cojile, ce se leapădă în creștere an după an ar fi prea fragile, n-ar rezista asalturii permanente a vieții. Ne naștem într-un colț de țară și din pretutindenea țării sîntem, altfel nu ni s-ar părea atît de familiare toate drumurile și cărările ei, sub foșnetul pădurilor, pe clinul dealurilor ori pe lîngă bolțile amenințătoare ale trecătorilor strîmte, din care, după ce le guști farmecul, îți vine să o iei la goană, să vezi crescînd zarea în preajma ta, cu soare strălucitor dacă e ziuă, ori stele răsărind dacă e înserarea.

Citisem anul acesta mii de pagini, proză și poezie, scrise de copii, trimise la concursuri. Unele uimitoare. Și cîți vor avea puterea lăuntrică să reziste de-a lungul anilor, să realizeze firul de vis căutat acum ? Unii dintre ei au fost la olimpiade, frecventează cercuri de creație. Știu că s-au redeschis zilele acestea la casele pionierilor asemenea cercuri, de muzică instrumentală, poezie, chimie, fizică, aeromodele, matematică, geografie, istorie, arte plastice. Unii își găsesc timp să se ducă. Alții nu. Literatură însă scriu foarte mulți. Pare mai comod. Te așezi la masa de scris. Și ? E foarte bine. Spiritul lucrează. Caută. Poate pînă la urmă timpul alege. Și ei singuri, copiii deveniți oameni maturi, se aleg. Peste încurajările de astăzi ale profesorilor, părinților, comisiilor de lectură și premiere. Timpul, vocația, înfățișate prin surpări și remodelări : murmurul dintîi al Sohodolului țîșnit din izvoare nu și-a cunoscut la început menirea, tăria. Oare Brâncuși a străbătut acest îngust și adînc canion, unicat al puterii naturii, minune asemănătoare puterii omului, ce pare mărunță și e de nebănuit ? Dacă Brâncuși a străbătut sau nu cu piciorul acest canion, nu știu, dar cu sufletul lui da. Valea Sohodolului este o oglindă în natură a drumului artei, a drumului științei, o măcinare de drum lung, adînc, în străfundul naturii, țîșnire puternică din toate fibrele acestui pămînt românesc, din toate genele cîte încheagă viața și valoarea uimitoare a creației ce își leagănă apoi cu modestie armonia și pare simplă, uimitoare, ca senin de suflet, acest veșnic drum după tîrziu, înțelesul doar lăuntric.

Măreția pîlduitoare a naturii, calculul matematic în geometrie existent în univers, poezia, vis al perenității, esență a spiritualității eticii și esteticii unui popor, istoria, memorie a adevărului și complexității vieții, fac parte din întregul fondului uman, cu care se naște copilul, ce crește apoi și în miezul constituirii lui atît de avid de a cunoaște mai mult și mai tîrziu de a crea el însuși. Dimensiunile copilăriei sînt în mare aceleași, s-au schimbat însă antenele de comunicare cu lumea, cu societatea, cu știința lui. Dacă în clasa a VI-a copiii învață istoria antică, în clasa a VII-a istoria medie, în clasa a VIII-a istoria românilor și se inițiază în tainele chimiei, fizicii, științelor naturii și caută la această vîrstă cărți ale scriitorilor care să le completeze studiile este că vor să citească și cartea scrisă despre Maria Curie, și au citit „Cărțile Junglei“, și Jules Verne, și își împrumută cărțile lui Dumas, și citesc cărțile recomandate la limba română, și le conspectează, și de aceea mulți încearcă să și scrie poezie și proză. Valoarea o caută copiii. Și măcar ecourile unor răspunsuri privite cu uimire, mulțumire ori dispret chiar, atunci cînd sînt înșelați în așteptările lor. Puterea senzorială, afectivitatea, intelectul lor sînt supuse unei cunoașteri complexe. Copilul de astăzi (să nu uităm că trăiește în același prezent ca al nostru) nu mai hălăduie patriarhal, ci este brusc integrat în epocă prin televiziune, radio, tehnică, știință, preocupările complexe ale părinților. Munca, răbdarea, dacă se unesc, talentul în orice domeniu biruie.

Îmi amintesc drumul pe valea Sohodolului. Drum neghicit dinainte, ce duce din Tîrgu Jiu spre Hobița lui Brâncuși. Există o ramificație din el, spre dreapta, printre sate curate, cu marginea răcorită de o apă cuminte, lină, dar puternică în adîncimea ei. Sohodolul, un rîușor neînsemnat, curge modest, obișnuit, așa pare. După ce casele se răresc, renunțînd să mai suie pe malul sărac împădurit, o poiană se deschide, numai piatră de rîu, printre care cîteva nuiele de gîrliță se strecoară la vale. De unde vine ? Orizontul este închis cu două șiruri de stînci pietroase, înalte, ce își apropie vîrfurile. Pe sub ele pîraiele rîușorului istovit, fără adîncime. Asta-i tot ? Oprim ? Nu. Dacă treci pe sub stîncile puternice, în stînga șerpuie un drumeag cît să încapă hurducăită o cutezătoare mașină. Alături, Sohodolul, viu, mai iute. Îl atingi cu mîna. Peste ei, celălalt perete de stîncă amenințător. Soarele nu se vede. La mare înălțime numai o dîră de cer albastru. Te simți mic, liliputan, pe fundul acestui îngust canion oltenesc. Mergi ca în basm, într-un tărîm necunoscut din care picură numai lacrimile pietrelor. O măreție aridă, șerpuitoare, nu vezi ce urmează la cîțiva pași, după coturile stîncilor. Nici pasăre, nici vegetație, numai închipuirea înfierbîntată, între cele două înălțimi întortocheate de stînci ce se luptă parcă să se încheie, să își reintregească măreția, să te strivească. Sohodolul, melodioasă beatitudine, tot neînsemnat rîușor pare susurînd somnoros. Și acest fir de apă, părelnic fără putere, ferestruise răbdător muntele. Timpul și lupta lui îi ajutase. Dispare și apare în cîte o vîrtejuită bulboană, rotundă cît gura unui butoiaș, în care își arată forța mîinoasă pe care nu încerci s-o mai atingi nici cu piciorul neștiindu-i adîncimea. Mergi drum lung în straniul peisaj necunoscut și cunoscut parcă. De unde știut ? Cum ?

Lucrul în perspectivă aparține conștient numai omului. Deci cultura, știința, educația, cartea pentru copii sînt capitalul cel mai prețios investit în fiecare generație de copii care iute trec dintr-o vîrstă în alta. Citind cărțile scrise pentru copii, imaginația lor lucrează, pretențiile lor nu sînt mici, tot ceea ce știu și ceea ce doresc să știe trebuie îmbogățit cu artă reală și respect al adevărului. Idealurile umaniste atît de greu de exprimat cu o nouă prospețime și un nou timbru unicat în întreaga literatură au mult mai multe pretenții în literatura scrisă pentru copii. Bogăția conținutului ce pare că țîșnește spontan în frumusețea expresiei este captată cu mai multă dificultate. M-am bucurat citind recent cărțile propuse pentru premiere Consiliului Național al Pionierilor, apărute în anul 1986 la editura „Ion Creangă“, cărți noi, autori noi, tineri, buni scriitori. Valentina Teclicin din Galați se recomandă singură copiilor prin cartea de versuri „De la noi din grădiniță“, scrisă cu multă frăgezime a expresiei, în care osmoza gîndire-sentiment-comunicare, la nivelul psihologiei copilului, bogăția culorii spumoase, ocolind facilitățile, umorul sînt captivante. Sau Gligor Hașa din Deva are o minunată carte, o călătorie retro în timpul nostru istoric, „Sceptrul lui Decebal“, o carte bazată pe document și multă imaginație, amestec de realitate și fantastic în care aventura, poezia, dramatismul întîmplărilor și frumusețea limbii românești cuceresc cititorul. Sau o carte pionierească depășind însă locurile comune, mai ales prin poemul „Pescărușul și furtuna“ de Lică Pavel din București, reține aprecierile bune. Desigur, valorile nu sînt multe, de aceea trebuie prețuite și în literatura pentru copii și în cea pentru maturi. Patrimoniul nostru cultural are nevoie de valori, perenitatea unui popor și a existenței umane în lume prin lumină spirituală învingînd timpul. Și copiii care își caută puterile lăuntrice de creație, care vor să se cunoască pe ei înșiși, fără a fi citit poate cuvintele lui Socrate, nu sînt minuni, ci talente educate, inteligențe și sensibilități, cea mai mare bogăție a unei țări și nădejde că umanitatea va dăinui. O muncă susținută în timp, de școală, de Consiliul Național al Pionierilor, de scriitori — personalități și noi scriitori ce se afirmă — de edituri, de toate competențele educaționale, prezintă în întîmpinarea Conferinței Naționale a partidului și a aniversării celor 40 de ani ai Republicii Socialiste România copii ce afirmă inteligența, talentele felurite și puterea de muncă a poporului nostru, a generațiilor care vin.

Violeta ZAMFIRESCU

Prevederi ale legislației electorale

Duminică, 15 noiembrie, e ziua alegerilor. Participarea la vot – drept constituțional și act de răspundere politică și civică – este amănunțit reglementată de prevederile Legii nr. 67/1974, Legea electorală a Republicii Socialiste România. Normele acestui important document legal sînt menite să asigure și să garanteze desfășurarea alegerilor strict în conformitate cu trăsăturile votului universal, egal, direct și secret, stabilite prin Constituție.

Prezentarea la secția de votare

VOTAREA ÎNCEPE LA ORA 6,00 ȘI SE TERMINĂ LA ORA 21,00 a zilei de duminică, 15 noiembrie 1987. Este în tradiția alegerilor în România socialistă prezentarea la vot încă din primele ore ale dimineții, simbol al interesului corpului electoral față de evenimentul politic major care se desfășoară, al adeziunii și încrederii în platforma electorală, în perspectivele conlucrării cu organele ce vor fi alese în legislatura inaugurată.

SECȚIILE DE VOTARE vor fi organizate, de regulă, în localurile în care au fost amenajate și centrele de afișare a listelor de alegători, edificii reprezentative și accesibile din raza fiecărei circumscripții electorale.

Pentru alegătorii aflați în călătorie se vor forma secții de votare în stații de cale ferată, porturi, aeroporturi. Secții de votare separate vor exista și în unele unități spitalicești, precum și în unități militare.

Obținerea buletinului de vot

PREZENTAREA LA SECȚIA DE VOTARE SE FACE CU BULETINUL DE IDENTITATE sau cu alt act doveditor al identității, alegătorul primind buletinul de vot după ce se confruntă identitatea actului prezentat cu cea înscrisă în listele de alegători. Această măsură firească este de natură să garanteze fiecărui cetățean dreptul de a-și exprima personal, direct, votul său.

Cetățenii care participă la alegeri la alte secții decît acelea unde figurează în listele electorale vor prezenta și **„adeverința privind exercitarea dreptului de a alege“,** eliberată de consiliul popular.

Alegerile sînt astfel organizate încît procedura obținerii buletinului de vot să fie cît mai operativă. Fiecare alegător primește un singur buletin de vot avînd menționate, pe lîngă numele candidatului sau candidaților, consiliul popular pentru care se face alegerea și, bineînțeles, data de 15 noiembrie 1987.

Buletinul de vot trebuie să corespundă unuia dintre modelele alăturate (aprobate prin Decretul Consiliului de Stat nr. 237/1987). Buletinul diferă vizibil după felul circumscripției electorale — adică al localității — în care se exprimă votul, și anume :

— pentru alegerea deputaților în consiliul popular al unui municipiu sau sector al Capitalei este marcat printr-o dungă galbenă ;

— pentru alegerea deputaților în consiliul popular al unui oraș este marcat printr-o dungă de culoare albastră ;

— pentru alegerea deputaților în consiliul popular al unei comune este marcat printr-o dungă cafenie.

Votarea propriu-zisă

După primirea buletinului de vot, alegătorul se retrage singur, într-una din cabinele secției de votare, pentru a examina buletinul, numele candidatului sau candidaților. Din cele 57 584 circumscripții electorale, numai în 4 708 circumscripții a fost propus cîte un singur candidat ; în 45 962 circumscripții, deci în marea lor majoritate, alegătorii vor putea opta între doi candidați propuși, iar în 6 914 circumscripții, între trei candidați.

Votul pentru candidații F.D.U.S. se exprimă prin lăsarea neștearsă a numelui unui candidat. Dacă sînt lăsate nesterse numele ambilor sau — după caz — tuturor celor trei candidați, buletinul este luat în considerare tot ca vot exprimat în favoarea candidaților F.D.U.S., fiind adăugat la calcularea rezultatelor alegerilor ca opțiune pentru candidatul care întrunește cele mai multe voturi „pentru“. Preferința alegătorului pentru unul dintre candidații propuși se exprimă prin ștergerea numelui celuilalt sau celorlalți candidați înscriși pe buletin printr-o linie simplă. Orice altă mențiune sau adăugire atrage anularea votului.

În final, alegătorul împăturește buletinul de vot cu ștampila secției de votare în afară, părăsește cabina și depune buletinul în urnă.

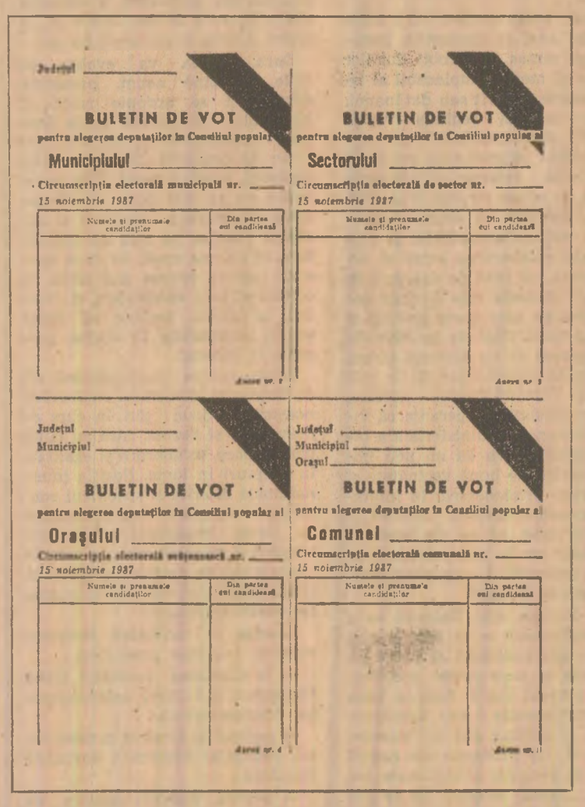

Județul _____

BULETIN DE VOT

pentru alegerea deputaților în Consiliul popular al

Municipiului _____

Circumscripția electorală municipală nr. _____

15 noiembrie 1987

Numele și prenumele candidaților	Din partea cui candidează

Semnătura

BULETIN DE VOT

pentru alegerea deputaților în Consiliul popular al

Sectorului _____

Circumscripția electorală de sector nr. _____

15 noiembrie 1987

Numele și prenumele candidaților	Din partea cui candidează

Semnătura

Județul _____

Municipiul _____

BULETIN DE VOT

pentru alegerea deputaților în Consiliul popular al

Orașului _____

Circumscripția electorală orășenească nr. _____

15 noiembrie 1987

Numele și prenumele candidaților	Din partea cui candidează

Semnătura

Județul _____

Municipiul _____

Orașul _____

BULETIN DE VOT

pentru alegerea deputaților în Consiliul popular al

Comunei _____

Circumscripția electorală comunală nr. _____

15 noiembrie 1987

Numele și prenumele candidaților	Din partea cui candidează

Semnătura

ROMÂNIA-FILM prezintă :

UN NOU FILM ROMÂNESC

„Cale liberă“ – o producție a Casei de filme 5

Scenariul : Romulus Lal. Decorurile : arh. Cristian Nicolescu. Costumele : Daniel Răduță. Muzica : Dan Dimitriu. Montajul : Elena Pantazică. Coloana sonoră : Suru Bujor, Viorel Ghiocel. Imaginea : Mihai Truică. Regia : Nicu Stan.

Cu : Emil Hossu, Enikö Szilágyi-Dumitrescu, Mircea Albulescu, Iurie Darie, Ion Hsiduc, Dumitru Palade, Dorel Vișan, Ruxandra Bucescu, Florin Zamfirescu, Cornel Revent, Mircea Rusu.

Film realizat în studiourile Centrului de producție cinematografică „București“.

ENERGIA ȘI GAZELE NATURALE – economisite la maximum!

Cîteva măsuri practice ce trebuie aplicate imediat

● Ministerele, celelalte organe centrale de stat și obștești, comitetele executive ale consiliilor populare să controleze permanent încadrarea riguroasă a unităților din subordine în cotele de consum aprobate.

● În toate unitățile economice să se asigure funcționarea la întreaga capacitate a mașinilor-unelte, a tuturor utilajelor productive. Un strung care funcționează 10 minute în gol consumă inutil 1 kWh.

● Comisiile energetice din unitățile economice să urmărească zilnic respectarea riguroasă a normelor tehnologice de consum la fiecare produs în parte.

● În incintele întreprinderilor, pe toate căile de acces și în depozitele în aer liber să se asigure iluminatul numai acolo unde este strict necesar.

● Activitatea în sectoarele funcționale din întreprinderi să fie astfel organizată încît să fie folosită cît mai mult lumina naturală.

● În toate unitățile socialiste de stat, cooperatiste și obștești, în toate imobilele să se scoată din funcțiune orice aparat consumator de energie electrică folosit pentru încălzirea spațiilor.

La Întreprinderea de autoturisme din Pitești

Acțiuni de adevărați gospodari

Într-o singură zi, la Întreprinderea de autoturisme din Pitești consumul de energie electrică se ridică la circa 700 MWh. „Acum, după apariția decretului Consiliului de Stat privind unele măsuri pentru raționalizarea consumurilor energetice, ne spune tovarășul Ștefan Osiac, inginer-șef mecano-energetic și cu investițiile în întreprindere, încadrarea zilnică în repartiții și palierele de putere a devenit o condiție obligatorie în toate secțiile de fabricație. Toți muncitorii și specialiștii sînt conștienți de faptul că sarcinile de plan trebuie realizate cu consumuri cît mai mici de energie".

Ca atare, colectivul întreprinderii, mobilizat de organizațiile de partid, a luat chiar din aceste zile un șir de măsuri pentru mai buna gospodărire a energiei electrice. Astfel, s-a întocmit un program special pentru efectuarea eșalonată, în perioada de iarnă, a reviziilor generale și reparațiilor capitale la mașinile, utilajele și instalațiile mari consumatoare de energie electrică, printre care instalația de turnat centrifugal cămăși de la turnătoria de fontă nodulară, instalația de format și turnat bloc-motor de la turnătoria bloc-motor, instalația de format și turnat de la turnătoria de fontă nodulară, linia de 1 100 tone de la tratament termic. În acest fel, **palierul de putere va fi coborît cu 2 MW zilnic, ceea ce înseamnă o economie de 400 MWh lunar.**

Totodată, au fost reanalizate procesele tehnologice din turnătorii și s-au luat măsuri pentru încărcarea la întreaga capacitate a liniilor de tratamente termice primare și secundare de la forjă, a utilajelor din fabricile de cuțit de viteză și agregate, pentru dotarea unor mașini-unelte cu dispozitive de limitare a mersului în gol, eliminarea consumurilor netehnologice s.a. O acțiune specială a fost organizată pentru **înlocuirea motoarelor cu puteri mari,** acolo unde este posibil, cu **motoare de puteri mai mici.** Mai exact spus, se înlocuiesc motoarele la diferite mașini, utilaje și instalații, fără însă ca în felul acesta să se modifice parametrii tehnologici ai procesului de producție.

O serie de alte acțiuni vizează **echilibrarea consumului de energie pe durata fiecărei zile și a întregii săptămîni.** Astfel, s-a stabilit ca, pentru încadrarea în virful de seară, secțiile care erau programate în două schimburi să lucreze în schimburile 1 și 3, iar cele cu 3 schimburi să lucreze preponderent în schimburile 1 și 3. În același scop, programul de lucru al întreprinderii a fost eșalonat pe toată durata săptămînii, ziua liberă fiind acordată prin rotație diferitelor secții de fabricație.

Personalul de la camera de comandă a secției energetice urmărește din oră în oră consumul de energie electrică și acționează pentru încadrarea în palierele de putere și cotele de energie prevăzute. Măsurile luate au avut ca efect în zilele care au trecut de la apariția decretului **economisirea a 200 MWh energie electrică și 80 000 normal metri cubi de gaze naturale.** (Gheorghe Cîrstea).

ÎN SPIRITUL PREVEDERILOR RECENTULUI DECRET, pentru desfășurarea normală a activității economico-sociale

Consumurile de gaze naturale și energie electrică pentru activități neproductive – reduse cu cel puțin **30%**

CONSUMUL CASNIC ȘI PUBLIC – REDUS LA STRICTUL NECESAR!

MEHEDINȚI

Inițiative eficiente

„Energia electrică — utilizată rațional și cu spirit de economie". „Sub acest mobilizator îndemn se desfășoară în rîndul locuitorilor județului Mehedinți numeroase acțiuni menite să înlăture risipa de orice fel, tendința de consum exagerat a unora — ne spune tovarășul Vasile Nistor, prim-vicepreședinte al Consiliului popular municipal Drobeta-Turnu Severin. Și rezultatele acestor acțiuni sînt deja notabile. Bunăoară, în numai două zile de la apariția Decretului Consiliului de Stat privind unele măsuri pentru raționalizarea consumului de gaze și energie electrică, în cartierul Crihala, care are aproape 50 000 de locuitori, s-a realizat o economie de energie electrică ce echivalează cu 25 la sută din consumul pe o zi al milor de familii ce locuiesc aici".

Principalele măsuri în această privință au fost luate de asociațiile de locatari. Între acestea, iată o acțiune care dă bune rezultate: la toate intrările în blocuri, acolo unde iluminatul este strict necesar, becurile existente au fost înlocuite cu altele cu consum mai mic. Totodată, s-au stabilit mai multe echipe de meseriași pentru a verifica automatele de scară; s-a discutat cu fiecare familie în parte să reducă la minimum utilizarea aparatelor de uz casnic.

În unitățile de alimentație publică și de prestări servicii către populație programul de lucru a fost adaptat în așa fel încît activitatea să se desfășoare între orele cînd poate fi utilizat iluminatul natural.

Inițiativa prezentată s-a extins în aceste zile și în celelalte zone și cartiere din municipiu, în orașele, comunele și satele județului. În cadrul instituțiilor de cultură, activitățile specifice, toate acțiunile care se organizează se desfășoară la lumina zilei. De asemenea, la intrările în unitățile industriale și în instituții, pe străzi s-a făcut o verificare amănunțită a numărului de becuri existente și s-a procedat în felul următor: s-au scos becurile care nu sînt absolut necesare, iar în locurile unde activitatea impune la anumite ore existența acestora s-au montat becuri de putere mai mică. Și încă o inițiativă: secția propagandă a comitetului județean de partid a tipărit un set de foi volante în care sînt prezentate succint prevederile decretului, calcule convingătoare din care rezultă avantajul economisirii energiei electrice, atît pentru economia națională, cît și pentru fiecare familie în parte. **(Virgiliu Tătaru).**

ARAD

Autocritica prin fapte

Avînd în vedere faptul că județul Arad a înregistrat în luna octombrie cea mai mare depășire a cotelor de energie electrică alocate pentru consumul casnic, ne-am adresat vicepreședintelui consiliului popular județean, tovarășa Dorina Timiș.

— Din ce cauze s-a ajuns la această situație necorespunzătoare?

— Într-adevăr, în luna octombrie consumul casnic la energia electrică a înregistrat o depășire de 1 191 MWh în județul Arad. Aceasta datorită neîncadrării în cotele stabilite de către numeroși consumatori, a lipsei de răspundere de care au dat dovadă unii dintre ei, a vigilenței scăzute manifestate de organele de control ale întreprinderii de rețele electrice. Tocmai de aceea, în momentul de față se acționează pentru înlăturarea acestor deficiențe, pentru încadrarea strictă în cotele stabilite fiecărui consumator, atît din sectorul casnic și public, cît și din cel industrial — în baza normelor și prevederilor decretului Consiliului de Stat.

— Care sînt măsurile ce se vor aplica pentru atingerea acestor obiective?

— Comitetul executiv al consiliului popular județean a întocmit un riguros program defalcat pe unități și pe puncte de consum. Referindu-ne la utilizatorii din sectorul casnic și public, trebuie arătat că unitățile comerciale și de prestări servicii funcționează pe baza unui orar ce ține seama de utilizarea la maximum a luminii naturale a zilei. În instituții au fost luate măsuri de reducere a consumului pentru activități neproductive cu cel puțin 30 la sută. Consiliile populare din județ — municipal, orășenești, comunale — prin comitetele de cetățeni, asociațiile de locatari, presa locală au luat măsuri pentru conștientizarea și mobilizarea cetățenilor în vederea gospodăririi mai raționale a energiei electrice.

Fiecărui cetățean i s-au calculat cotele ce îi revin pentru gospodăria sa, iar la asociațiile de locatari s-a recurs la reducerea consumului prin instalarea obligatorie a automatelor de scară și reducerea numărului de becuri, a puterii lor instalate (pînă la maximum 25 wați).

În cazul în care s-a constatat că abonații casnici cu munca la domiciliu, angajați ai unor unități socialiste, nu au avut cotă de energie electrică sau au depășit-o, întreprinderea furnizoare a sistat alimentarea cu energie electrică. **(Tristan Mihuța).**

OAMENI AI MUNCII, CETĂȚENI!

Acționați zi de zi, la locurile de muncă și acasă, pentru economisirea severă a energiei și combustibilului, fiți intoleranți față de orice formă de risipă. Militați activ pentru respectarea întocmai a prevederilor Decretului Consiliului de Stat, contribuind astfel la asigurarea condițiilor necesare pentru desfășurarea normală a activității economico-sociale!

cinema

● **Cetatea ascunsă**: SCALA (11 03 72) — 9; 11; 13; 15; 17; 19. GLORIA (47 46 75) — 9; 11; 13; 15; 17; 19
● **Clipa de răgaz**: PATRIA (11 86 25) — 9; 11; 13; 15; 17; 19
● **Secretul lui Nemesis**: BUCUREȘTI (15 61 54) — 8,30; 10,30; 12,30; 14,45; 17; 19. FLAMURA (85 77 12) — 9; 11,30; 14; 16,30; 19. FEROVIAR (50 51 40) — 9; 11,30; 14; 16,30; 19
● **Safii** — 9; 10,45; 12,45. **Cuibul de viespi** — 14,30; 16,45; 19: DOINA (16 33 38)
● **Orașul văzut de sus**: TIMPURI NOI (15 61 10) — 9; 11; 13; 15; 17; 19
● **Figuranții**: STUDIO (59 53 15) — 10; 12,30; 16; 18,30. GRIVIȚA (17 08 58) — 9; 12; 16; 19
● **Moromeții**: DRUMUL SĂRII (31 28 13) — 15; 17. POPULAR (35 15 17) — 15; 18
● **Inspector fără armă**: VICTORIA (16 28 79) — 9; 11; 13; 15; 17; 19
● **Acțiunea Edelstein**: PACEA (71 30 85) — 9; 11; 13; 15; 17; 19
● **Jandarmul și jandarmerițele**: VIITORUL (10 67 40) — 15; 17; 19

teatre

● **Teatrul Național** (14 71 71). Sala Amfiteatru: **Campionul** — 18; (sala Atelier): **Cartea lui Ioviță** — 18
● Filarmonica „George Enescu" (15 68 75). Ateneul Român): **Concert vocal-simfonic. Dirijor: Ion Baciu. Solist: Dmitri Bașkirov (U.R.S.S.)** — 19
● Opera Română (13 18 57): **Rigoletto** — 18
● Teatrul de operetă (sala mică a Teatrului Național, bd. N. Bălcescu 2): **Lysistrata** — 18.30
● Teatrul „Lucia Sturdza Bulandra" (sala Grădina Icoanei, 11 95 44): **Hamlet** — 17
● Teatrul de comedie (16 64 60): **Capcană pentru un bărbat singur** — 18
● Teatrul Mic (14 70 81): **Mitică Popescu** — 18,30
● Teatrul Foarte Mic (14 09 05): **Romanță tîrzie** — 19
● Teatrul „C. I. Nottara" (59 31 03, sala Magheru): **Necazurile unui îndrăgostit** — 18; (sala Studio): **Idioata** — 18,30
● Teatrul Giulești (sala Majestic, 14 72 34): **Visul unei nopți de iarnă** — 18,30; (sala Giulești, 18 04 85): **Așteptam pe altcineva** — 19
● Teatrul satiric-muzical „C. Tănase" (sala Savoy, 15 56 78): **Mi se pare că mă-nsor** — 19; (sala Victoria, 50 58 65): **Varietăți pe portativ** — 19
● Teatrul „Ion Creangă" (50 26 55): **Muzicanții veseli** — 8,30; **Toate pînzele sus** — 15; 18
● Circul București (10 41 95): **A sosit circul!** — 19
● Teatrul „Tăndărică" (15 23 77, sala Victoria): **Boroboață** — 19; (sala Cosmonauților, 11 13 04): **Cartea cu jucării** — 15

tv

20,00 Telejurnal
20,20 Alegeri 1987 (parțial color). Sub semnul înfăptuirii exemplare a sarcinilor economico-sociale, al înaltei răspunderi cetățenești
20,55 Occident '87. Principii proclamate, principii încălcate
21,10 Serial științific (color). Univers, materie, viață. Emisiune de educație materialist-științifică. Participă dr. Constantin Maximilian. Episodul 5
21,35 Laureați ai Festivalului național „Cîntarea României" în studioul muzicii ușoare (color)
21,50 Telejurnal
22,00 Închiderea programului

Cronica zilei

Joi, Ștefan Andrei, viceprim-ministru al guvernului, a primit pe Leopoldo Sucre Figarella, ministru de stat din Venezuela, care face o vizită în țara noastră.

În cadrul convorbirii au fost examinate aspecte ale dezvoltării relațiilor economice româno-venezuelene.

La întrevedere a participat Ilie Vădăuva, ministrul comerțului exterior și cooperării economice internaționale.

A fost de față Demetrio Boersner, ambasadorul Republicii Venezuela la București.

(Agerpres)

MUREȘ: Apartamente noi pentru oamenii muncii

Constructorii mureșeni de locuințe au înscris în aceste zile noi fapte de muncă în cronica întrecerii socialiste. Astfel, ca rezultat al organizării judicioase a muncii pe fiecare șantier, utilizării pe scară largă a unor materiale de construcții locale, ei au predat la cheie cel de-al 1 909-lea apartament din planul pe acest an. Acestea ridică la 4 256 numărul apartamentelor construite și puse la dispoziția oamenilor muncii în actualul cincinal. Alte 755 de apartamente din planul pe acest an se află în stadii avansate de execuție. Totodată, constructorii mureșeni de locuințe și-au creat front de lucru pentru 768 de apartamente din planul pe anul viitor. **(Gheorghe Giurgiu).**

vremea

Institutul de meteorologie și hidrologie comunică timpul probabil pentru intervalul 13 noiembrie (ora 20) — 16 noiembrie (ora 20). În țară: Vremea va deveni în general închisă și umedă, începînd din vestul țării. Cerul va fi noros, cu scurte perioade de variabilitate la începutul intervalului în regiunile din estul țării. Vor cădea ploi temporare la început în regiunile vestice, apoi, treptat, și în celelalte regiuni. Pe alocuri, în sud-vestul și vestul țării, cantitățile de apă pot depăși 15 litri pe metru pătrat în 24 de ore. La munte va ninge. În partea a doua a intervalului, pe alocuri, în regiunile din vestul, centrul și nordul țării ploile se vor transforma în lapovița și ninsoare, iar condițiile vor fi favorabile producerii poleiului. Unele intensificări ale vîntului se vor produce în prima parte a intervalului în regiunile sud-vestice și estul țării din sectorul sudic, iar spre sfîrșit în cele din nord-est din sectorul nordic, cu viteze între 40—70 kilometri pe oră. Temperaturile minime vor fi cuprinse între minus 3 și plus 8 grade, izolat mai coborîte în ultima noapte în regiunile din nord-vestul țării, maximele vor fi cuprinse, în general, între 2 și 12 grade. Local se va produce ceață, mai ales noaptea și dimineața. **În București:** Vremea va redeveni în general închisă și umedă. Cerul va fi variabil la început, apoi va prezenta înnorări accentuate și temporar va ploua. Temperaturile minime vor fi cuprinse între 3 și 5 grade, cele maxime vor oscila între 7 și 11 grade. Se va produce ceață, mai ales în cursul nopții și al dimineții.

Manifestări politico-ideologice și cultural-educative consacrate alegerilor de la 15 noiembrie

Apropiatele alegeri de deputați de la 15 noiembrie prilejuiesc desfășurarea unor instructive manifestări politico-ideologice și cultural-educative.

„Epoca Nicolae Ceaușescu — epoca afirmării plenare a constructorilor socialismului în toate domeniile de activitate" este titlul unei mese rotunde organizate în orașul Cîmpina și la care au participat numeroși cetățeni, mulți tineri, care duminică vor vota pentru prima oară. Sub genericul „Concepția P.C.R., a secretarului său general, tovarășul Nicolae Ceaușescu, cu privire la dezvoltarea proprietății socialiste. Tripla calitate de producător, proprietar și beneficiar a oamenilor muncii. Întărirea spiritului de responsabilitate revoluționară față de păstrarea și buna gospodărire a avuției naționale", la Întreprinderile „1 Mai" și de utilaj chimic din Ploiești, la Întreprinderea mecanică Plopeni, precum și la combinatele petrochimice Brazi și Teleajen, din județul Prahova, au avut loc dezbateri. Candidații și alegătorii au făcut, și cu aceste ocazii, ample treceri în revistă ale succeselor repurtate de poporul nostru sub conducerea partidului, au analizat rolul pe care îl au deputații, toți oamenii muncii în transpunerea în viață a hotărîrilor Congresului al XIII-lea. Tot în legătură cu evenimentul amintit, la casele de cultură din Bușteni, Slănic, Comarnic și Azuga, la căminele culturale Măneciu și Filipești de Pădure au fost susținute expuneri-dezbateri cu tema: „Legile statului socialist, expresie a intereselor oamenilor muncii, ale întregii societăți, ale dezvoltării socialiste a patriei".

★

„Aleșii noștri" — este genericul ciclului de manifestări politico-educative și cultural-artistice organizate de către Comitetul de cultură și educație socialistă al municipiului Craiova în întîmpinarea zilei de 15 noiembrie, acțiuni ce se desfășoară la casa de cultură a municipiului, cluburile întreprinderilor, în școli și facultăți. Alegerilor de la 15 noiembrie le-au fost, de asemenea, dedicate dezbaterea „Drepturile și libertățile cetățenești — dreptul la vot, drept fundamental prevăzut în Constituția țării" — la Casa de cultură a orașului Filiași, simpozionul „Programul F.D.U.S. — programul înaintării patriei spre progres și civilizație", desfășurat la Segarcea, simpozionul „Realizări în Epoca Nicolae Ceaușescu", organizat la Băilești, ciclul de recitaluri „Pagini de mare popularitate din lirica românească militantă", susținut de actori ai Teatrului liric din Craiova, spectacole cu genericul „Omagiu fierbinte aleșilor noștri" prezentate în peste 30 de așezăminte de cultură din județul Dolj.

★

În județul Galați, numeroasele acțiuni politico-educative și cultural-artistice se desfășoară în aceste zile sub genericele „Tribuna democrației" și „Tribuna deputatului", fiind programate expuneri, dezbateri și mese rotunde, care pun în relief semnificația evenimentului de la 15 noiembrie în viața politică a întregului popor, largul democratism al orînduirii noastre socialiste. Asemenea manifestări, la care au participat mii de oameni ai muncii, s-au desfășurat la Întreprinderea de mecanică navală, Întreprinderea laminorul de tablă, Întreprinderea textilă, Uzina furnale-aglomerare de pe platforma Combinatului siderurgic Galați, precum și la casele orășenești de cultură din Berești și Tg. Bujor. De asemenea, la căminele culturale din comunele Pechea, Nicorești, Valea Mărului, Barcea, Nămoloasa, Independența, numeroși mecanizatori, membri cooperatori, ingineri și cadre didactice au participat la întîlnirile cetățenești avînd ca temă: „Rolul și locul consiliilor populare în sistemul democrației noastre muncitorești revoluționare".

★

În cadrul manifestărilor politico-educative și cultural-artistice dedicate alegerilor de la 15 noiembrie, la cluburile muncitorești din Bălan, Vlăhița și Gălăuțas, la casele de cultură din Miercurea-Ciuc, Odorheiu Secuiesc și Toplița s-au desfășurat simpozioane cu tema: „Drepturile și îndatoririle cetățenești", „Alegerile de deputați — moment de referință al democrației noastre socialiste în dezvoltarea și înflorirea patriei". În fața tinerilor care votează pentru prima oară, din școli, a fost prezentată expunerea cu tema „Votul nostru, angajamentul nostru în opera de înflorire a patriei". În încheierea acestor manifestări s-au desfășurat spectacole cultural-artistice sub genericul „Votul nostru — viitorului comunist al patriei".

★

„Votăm pentru noi, votăm pentru țară, pentru socialismul luminos" — este genericul sub care s-a desfășurat la Casa de cultură a orașului Găești o suită de întîlniri-dezbateri cu cei mai tineri alegători. De asemenea, de o amplă audiență se bucură seriile de muzică și poezie patriotică „Flori pentru florile țării", organizate tot cu ocazia acestui eveniment. La Casa de cultură a sindicatelor din Tîrgoviște, grupate sub genericul „Alegerile de la 15 noiembrie — expresie elocventă a legăturii trainice dintre partid și popor", au avut loc mai multe dezbateri și expuneri. Tot aici au fost organizate, pe aceeași temă, mai multe activități cu filmul și cartea, la care și-au adus contribuția biblioteca județeană și Întreprinderea cinematografică a județului Dîmbovița.

(Agerpres)

ACTUALITATEA SPORTIVĂ

Inotătoarele române – între performerele natației mondiale ale anului

Într-o retrospectivă privind performanțele înregistrate la natație în anul 1987, ziarul „Deutsches Sportecho" din R.D. Germană relevă progresul constant al înotătoarelor române, prezente în mai toate topurile mondiale ale diferitelor probe.

Tamara Costache, campioană mondială și europeană a probei sprintului pur (50 m liber), a dominat și în acest an cursa, aflîndu-se în frunte cu timpul de 25"50/100, pe locul 6 în acest clasament situîndu-se și junioara română **Livia Copariu** — 25"93/100. Tamara Costache este, de asemenea, a treia la 100 m liber.

În ierarhia celor mai valoroase rezultate ale anului, una dintre cele mai bune sportive este româna **Noemi Lung** (campioană europeană în 1987), aflată pe primul loc în două curse: 200 m mixt, cu timpul de 2'14"72/100 (pe pozițiile următoare se situează Cornelia Sirch și Kathleen Nord, din R.D. Germană) și 400 m mixt, unde a obținut cea mai bună performanță mondială a anului, cu 4'39"01/100, urmată la peste două secunde de Janet Evans (S.U.A.) — 4'41"74/100. De asemenea, Noemi Lung figurează și în clasamentele celor mai bune 10 înotătoare la 200 m liber (locul 6) și la 400 m liber (6).

Alte înotătoare române figurează în clasamentele publicate de „Deutsches Sportecho": **Steia Pura** — locul 3 la 200 m fluture, locul 5 la 200 m liber și 400 m liber și locul 6 la 200 m mixt, **Luminița Dobrescu**, poziția a 8-a la 200 m liber, și **Anca Pătrășcoiu** — a treia la 200 m spate și a 9-a la 100 m spate.

Totodată, **echipa de ștafetă a României la 4×200 m liber** ocupă locul trei în ierarhia anului 1987, iar cea de 4×100 m liber — locul 6.

★

FOTBAL. La San Marino s-a disputat meciul dintre selecționatele României și San Marino, contînd pentru preliminariile campionatului european de fotbal rezervat echipelor de juniori II. Fotbaliștii români au obținut victoria cu scorul de 6—2 (5—0), prin golurile înscrise de Rădos (2), Bereș, Țicu, Iliuță și Dicu. Punctele formației-gazdă au fost marcate de Benedettini și Conti. ● La Belfast, în preliminariile campionatului european de fotbal (grupa a 4-a), echipa Irlandei de Nord a învins cu scorul de 1—0 (0—0) formația Turciei ● La Porto s-a disputat meciul dintre selecționatele Portugaliei și Elveției, contînd pentru preliminariile campionatului european de fotbal (grupa a II-a). Partida s-a încheiat la egalitate: 0—0. În clasament conduce Suedia — 10 puncte (din 7 meciuri), urmată de Italia — 9 puncte, și Portugalia — 6 puncte (din cîte 6 jocuri disputate). ● La Linz, în meci pentru preliminariile turneului olimpic de fotbal, selecționata Belgiei a întrecut cu scorul de 1—0 (0—0) formația Austriei. ● În meci pentru „Cupa balcanică" la fotbal, echipa bulgară Sliven a întrecut pe teren propriu, cu scorul de 4—0 (1—0), formația Heraklis Salonic.

HOCHEI. Selecționata olimpică de hochei pe gheață a Canadei, aflată în turneu în Europa, a jucat la Sarspsborg cu echipa Norvegiei. Meciul s-a terminat la egalitate: 4—4 (2—2, 1—1, 1—1).

ȘAH. Meciul pentru titlul mondial de șah, ce se dispută la Sevilla între marii maeștri sovietici Gari Kasparov și Anatoli Karpov, a continuat cu partida a 12-a, încheiată remiză la mutarea a 21-a. Scorul este de 6,5—5,5 puncte în favoarea lui Kasparov.

SCRIMĂ. Proba individuală de spadă din cadrul „Cupei României" la scrimă, ce se desfășoară în sala Floreasca din Capitală, a fost cîștigată de Nicolae Bodoczi (C.S. Satu Mare), care l-a întrecut în finală cu 10—1 pe Liviu Lupu (Electroputere Craiova).

Cură balneară și odihnă în stațiunile montane

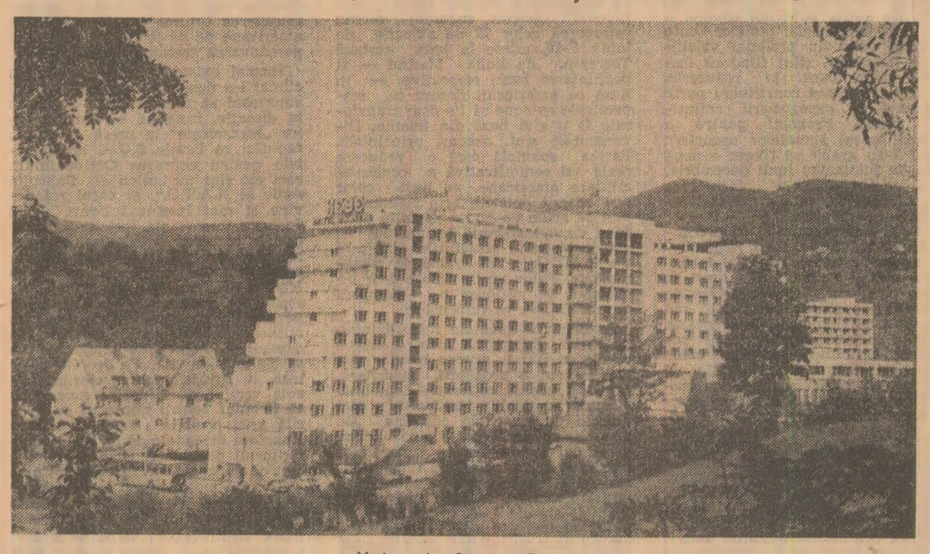

Vedere din Singeorz-Băi

Medicii recomandă, pentru această perioadă, un concediu reconfortant într-o stațiune balneară. Factorii naturali de cură existenți în stațiuni se folosesc, într-o multitudine de afecțiuni, cu rezultate eficiente.

Agențiile oficiilor județene de turism și ale I.T.H.R. — București oferă bilete în stațiunile de cură recomandate de medici: Buziaș, Vatra Dornei, Slănic Moldova, Băile Govora, Lacu Sărat, Singeorz-Băi, Balvanyos, la noul și modernul complex „Carpați".

În această perioadă se beneficiază de următoarele avantaje: tarife reduse la cazare și masă, plecare la datele indicate de solicitanți, sejur în stațiuni mai mare sau mai mic decît seriile obișnuite de 12, 18 sau 21 de zile, reducere cu 23 la sută a costului călătoriei dus-întors cu trenul.

Acțiuni și luări de poziție pentru încetarea cursei înarmărilor

Pentru ca Hiroshima și Nagasaki să nu se mai repete

TOKIO 12 (Agerpres). — În capitala Japoniei și în alte mari orașe ale acestei țări se află în plină desfășurare campania de protest a victimelor bombardamentelor atomice de la Hiroshima și Nagasaki împotriva creșterii cheltuielilor militare și a pericolului izbucnirii unui război termonuclear. În mitingurile și demonstrațiile desfășurate pînă acum, participanții au cerut guvernului să desființeze bazele militare străine din țară. Ne pronunțăm împotriva armelor, în special a armelor morții în masă — a fost un laitmotiv înscris pe pancartele partizanilor păcii niponi.

Între documentele de primă importanță ale mișcării japoneze pentru pace, de actualitate în orice sezon, figurează „Apelul de la Hiroshima și Nagasaki", deschis stringerii de semnături, care cheamă la interzicerea totală și eliminarea armelor nucleare.

146 localități americane declarate zone libere de arme nucleare

WASHINGTON 12 (Agerpres). — Potrivit informațiilor transmise de organizația obștească „America denuclearizată", în ultimele zile municipalitățile și locuitorii din diferite orașe americane au hotărît transformarea localităților respective în zone libere de arme nucleare. Astfel, la 3 noiembrie, cu prilejul unor alegeri locale, au fost votate rezoluții care interzic producția și amplasarea de arme nucleare în asemenea orașe cum sînt San Francisco (statul California), Camden și Lindenworld (statul New Jersey), Cleveland (statul Ohio), Willmitt (statul Illinois) și altele.

Cu prilejul unui miting care a avut loc în localitatea Camden, vorbitorii au arătat că tot mai mulți americani sînt îngrijorați de proporțiile înarmărilor nucleare și de riscul declanșării unei conflagrații nucleare cu urmări catastrofale.

După cum au anunțat conducătorii organizației amintite, în prezent în S.U.A. există 146 de localități declarate zone libere de arme nucleare, în care trăiesc peste 15 milioane de cetățeni.

„Arma nucleară — un pericol pentru lumea contemporană"

TOKIO 12 (Agerpres). — În orașul nipon Fukuoka s-a deschis expoziția intitulată „Arma nucleară — un pericol pentru lumea contemporană", amenajată în cadrul campaniei internaționale de acțiuni pentru dezarmare. Sînt prezentate materiale documentare și diverse exponate relatînd despre efectele bombardamentului atomic asupra orașului Nagasaki.

În sprijinul încheierii unui acord privind interzicerea armelor chimice

BONN 12 (Agerpres). — La inițiativa Partidului Ecologist din R.F. Germania, în Bundestag au loc dezbateri cu privire la intenția S.U.A. de a lansa producția de noi arme chimice, informează agenția D.P.A. În cuvîntul său, deputatul ecologist Alfred Mechtersheimer a cerut guvernului vest-german să intervină pe lîngă Administrația S.U.A. pentru a o convinge să renunțe la producția de arme chimice binare. Deputatul creștin-democrat Karl Lamers și-a exprimat convingerea că există posibilitatea de a se ajunge la un acord privind interzicerea armelor chimice în întreaga lume.

Menținerea păcii — premisă indispensabilă pentru soluționarea problemelor mediului înconjurător

STOCKHOLM 12 (Agerpres). — Guvernul Suediei va acționa în continuare intens și constructiv pentru a contribui la menținerea păcii, a declarat ministrul suedez al energiei și mediului înconjurător, Birgitta Dahl, la Conferința pentru apărarea păcii și mediului înconjurător, organizată la Stockholm de Forumul pentru pace al mișcării muncitorești suedeze, relatează agenția A.D.N. Ministrul suedez a relevat că guvernul său va acorda o deosebită atenție edificării unei zone denuclearizate în nordul Europei.

Numeroși oameni de știință și experți participanți la conferință au relevat că menținerea păcii constituie o premisă indispensabilă pentru soluționarea problemelor mediului înconjurător.

SESIUNEA ADUNĂRII GENERALE A O.N.U.

Adoptarea în Comisia pentru probleme politice și de securitate a proiectului de rezoluție, inițiat de România, în legătură cu reducerea bugetelor militare

NAȚIUNILE UNITE 12 (Agerpres). — Comisia pentru probleme politice și de securitate a Adunării Generale a O.N.U. a adoptat, prin consens, proiectul de rezoluție inițiat de delegația României — căreia i s-au alăturat delegațiile Suediei, Indoneziei, R.P. Bangladesh, Perului, Uruguayului, Senegalului, Nigeriei și Irlandei — în legătură cu reducerea bugetelor militare.

În prezentarea proiectului, reprezentantul țării noastre a relevat că România, de-a lungul anilor, a avansat propuneri concrete de reducere a bugetelor militare și, în dorința de a se trece de la vorbe la fapte, a adoptat ea însăși măsuri succesive unilaterale de înghețare sau reducere a propriilor sale cheltuieli de apărare. Vorbitorul a amintit că recenta conferință internațională privind relația dintre dezarmare și dezvoltare a reținut, în concluziile sale finale, unanim acceptate, necesitatea reducerii cheltuielilor militare, ca o condiție a procesului de dezvoltare și întărire a securității internaționale.

Proiectul de rezoluție — adoptat de comisie și înaintat spre aprobare plenarei Adunării Generale — face apel la toate statele, în primul rînd la statele cel mai puternic înarmate, ca, pînă la încheierea unor acorduri de reducere a bugetelor lor militare, să dea dovadă de spirit de cooperare în eforturile ce au loc pentru a se ajunge la acorduri de înghețare și reducere a bugetelor militare.

Comisia pentru probleme politice și de securitate este chemată să finalizeze, în cursul anului 1988, principiile de reducere a bugetelor militare, aflate într-un stadiu avansat, înțelegînd că scopul acestora este de a armoniza pozițiile statelor în problema diminuării cheltuielilor militare și de a spori încrederea între ele, ca premise de începere a unor negocieri de substanță în acest domeniu.

★

NAȚIUNILE UNITE 12 (Agerpres). — Comisia pentru probleme politice și de securitate a Adunării Generale a O.N.U. a adoptat un nou set de rezoluții în legătură cu problemele de maximă însemnătate ale opririi cursei înarmărilor și înfăptuirii dezarmării, în primul rînd a dezarmării nucleare. Una din rezoluții, adoptată prin consens, cere tuturor părților interesate să întreprindă noi pași concreți în direcția creării unei zone libere de arme nucleare în Orientul Mijlociu. O altă rezoluție, adoptată cu o largă majoritate de voturi, exprimă sprijinul Adunării Generale a O.N.U. față de proiectul instituirii unei zone libere de arme nucleare în Asia de sud-est. De asemenea, comisia a adoptat o rezoluție care sprijină acțiunile întreprinse de statele africane pentru denuclearizarea Africii.

Comisia pentru probleme politice și de securitate a adoptat, totodată, o rezoluție care cere Conferinței pentru dezarmare de la Geneva să depună eforturi pentru negocierea și finalizarea unui acord de interzicere a producției de materiale fisionabile în scopuri militare.

Comisia pentru problemele economice și financiare a Adunării Generale a O.N.U. a adoptat un proiect de rezoluție prin care comunitatea internațională este chemată să elaboreze o strategie globală pentru asigurarea populației Pămîntului cu locuințe pînă în anul 2000.

NAȚIUNILE UNITE 12 (Agerpres). — Un purtător de cuvînt al O.N.U. a anunțat că guvernul Irakului a transmis secretarului general al O.N.U., Javier Perez de Cuellar, răspunsul său cu privire la desemnarea unui emisar special pentru discutarea aplicării prevederilor Rezoluției 598 a Consiliului de Securitate. S-a precizat, în acest sens, că Tariq Aziz, vicepremier și ministru de externe al Irakului, va sosi la 13 noiembrie la New York, în vederea începerii acestor discuții.

★

NAȚIUNILE UNITE 12 (Agerpres). — Ambasadorul iranian la Națiunile Unite a înmînat lui Javier Perez de Cuellar o scrisoare din partea președintelui Ali Khamenei, reprezentînd răspunsul guvernului Iranului la mesajul transmis de secretarul general al O.N.U., prin care a propus guvernelor Iranului și Irakului să trimită reprezentanți în vederea analizării căilor de aplicare a Rezoluției 598 a Consiliului de Securitate.

Într-o declarație făcută presei, reprezentantul iranian a afirmat că nu poate preciza data sau persoana ce va fi însărcinată să discute cu secretarul general al O.N.U. în legătură cu aceasta.

Sprijin acordului de pace în America Centrală

O declarație a președintelui Republicii Nicaragua

WASHINGTON 12 (Agerpres). — În declarația făcută la sesiunea anuală a Organizației Statelor Americane, ce are loc la Washington, președintele Republicii Nicaragua, Daniel Ortega, a arătat că țara sa va aplica integral termenii Acordului de la Ciudad de Guatemala privind edificarea unei păci durabile în America Centrală. El a menționat că recenta decizie a autorităților de la Managua privind amnistierea contrarevoluționarilor care depun armele se înscrie pe linia respectării acestui acord.

Pe de altă parte, președintele Ortega a afirmat că Nicaragua nu este o țară inamică Statelor Unite și nu constituie nici un fel de amenințare pentru acestea. În consecință, guvernul său este dispus să negocieze cu cel de la Washington un acord ferm și verificabil, care să ducă la normalizarea relațiilor bilaterale. În context, el a cerut S.U.A. să înceteze sprijinirea contrarevoluționarilor antisandiniști.

WASHINGTON 12 (Agerpres). — Senatorul democrat Christopher Dodd a declarat că există motive evidente pentru a se manifesta optimism în legătură cu perspectivele concretizării planului de pace în America Centrală. După cum transmite agenția EFE, într-un interviu acordat rețelei americane de televiziune CBS, el a citat, în context, măsurile întreprinse în această direcție de guvernul sandinist din Nicaragua, precum și progresele înregistrate în Salvador și Honduras. Potrivit aprecierii senatorului Dodd, mai mulți membri ai forului legislativ american consideră că procesul de pace din America Centrală trebuie să fie sprijinit pentru a se maturiza și a da roadele scontate.

„Măsurile protecționiste agravează situația economică a țărilor în curs de dezvoltare"

Dezbaterile din cadrul sesiunii speciale a G.A.T.T.

GENEVA 12 (Agerpres). — Luînd cuvîntul în cadrul sesiunii speciale a Acordului General pentru Tarife și Comerț (G.A.T.T.), ce are loc la sediul din Geneva al organizației, reprezentantul Iugoslaviei, Marko Kosin, a arătat că în ultima perioadă măsurile protecioniste luate de statele occidentale industrializate, contrare normelor G.A.T.T., au agravat dificultățile economice ale țărilor în curs de dezvoltare — relatează agenția Taniug. În cadrul măsurilor din domeniul comerțului exterior ale statelor occidentale, tendințele protecioniste sînt deosebit de pronunțate, în timp ce măsurile de liberalizare a comerțului luate în ultimii doi ani de acestea au fost aproape neglijabile — a spus vorbitorul. Această situație a agravat îndatorarea țărilor în curs de dezvoltare, le-a redus posibilitățile de plată și a condus și la diminuarea fluxului de capital, ceea ce pune sub semnul întrebării dezvoltarea lor economică viitoare și ridicarea nivelului de viață al locuitorilor. Principalele articole de export ale țărilor în curs de dezvoltare, cum sînt cele agricole, ale industriei textile sau de pielărie, sînt tocmai cele care întîmpină obstacole majore vamale și alte bariere protecioniste — a arătat Kosin.

Renunțarea la acțiunile agresive ale rasiștilor sud-africani — condiție esențială pentru pacea și securitatea în zonă

LUANDA 12 (Agerpres). — Cu prilejul mitingurilor de masă consacrate aniversării independenței Angolei, oficialitățile acestei țări au declarat că, în cei 12 ani care au trecut de la actul neatîrnării statului, poporul angolez a fost nevoit să se confrunte permanent cu actele de agresiune ale regimului rasist din Africa de Sud. Ușa negocierilor rămîne însă deschisă — a declarat Pedro Castro Van Dunem, membru al Biroului Politic al M.P.L.A. — Partidul Muncii. El a adăugat că pentru a se ajunge la asigurarea păcii și securității în zonă se impune ca Africa de Sud să renunțe la actele de agresiune față de Angola și alte state africane, să înceteze sprijinul acordat grupurilor contrarevoluționare, să elimine apartheidul și să accepte aplicarea rezoluției Consiliului de Securitate privind accesul liber la independență al Namibiei.

MAPUTO 12 (Agerpres). — Pe lîngă asuprirea populației de culoare din Africa de Sud, autoritățile de la Pretoria aplică o politică expansionistă în întreaga zonă din sudul continentului — a declarat la Maputo președintele R.P. Mozambic, Joaquim Chissano. El a arătat că regimul rasist sud-african caută să-și justifice acțiunile agresive împotriva statelor vecine invocînd prezența în teritoriile lor a unor baze ale Congresului Național African, scos în afara legii în R.S.A. Președintele Chissano a respins această falsă afirmație, subliniind că nici Mozambicul, nici alte state din „prima linie" nu acordă asistență militară părților aflate în conflict.

AGENȚIILE DE PRESĂ — pe scurt

ÎNTÎLNIRE. Aflat în vizită oficială la Paris, Li Xiannian, președintele R.P. Chineze, s-a întîlnit cu Georges Marchais, secretar general al Partidului Comunist Francez — anunță agenția China Nouă. În cursul întrevederii au fost discutate probleme ce privesc pacea și dezvoltarea. Li Xiannian l-a informat pe interlocutorul său despre rezultatele recentului congres al Partidului Comunist Chinez.

ÎNTREVEDERE. Zhao Ziyang, secretar general al C.C. al P.C. Chinez, premierul Consiliului de Stat al R.P. Chineze, a conferit, la Beijing, cu Marian Orzechowski, membru al Biroului Politic al C.C. al P.M.U.P., ministrul afacerilor externe al Poloniei. Cu acest prilej a fost exprimată convingerea comună că relațiile dintre cele două țări se pot dezvolta cu succes. De asemenea, s-a procedat la un schimb de opinii cu privire la actualitatea politică din cele două țări, informează agenția China Nouă.

PLENARĂ. Agenția T.A.S.S. informează că miercuri a avut loc plenara Comitetului orășenesc Moscova al P.C.U.S. Plenara l-a eliberat pe Boris Elțin, membru supleant al Biroului Politic al C.C. al P.C.U.S., din funcția de prim-secretar al Comitetului orășenesc de partid Moscova și l-a ales în această funcție pe Lev Zaikov, membru al Biroului Politic al C.C. al P.C.U.S., secretar al C.C. al P.C.U.S.

LA BONN au avut loc convorbiri între miniștrii învățămîntului superior din R. F. Germania și R. D. Germană, Jürgen Moellemann și Hans-Joachim Boehme, care au examinat căile de dezvoltare în continuare a cooperării dintre cele două state germane în domeniul respectiv. Agenția A.D.N. menționează că vizita în capitala vest-germană a ministrului învățămîntului superior din R.D.G. reprezintă primul contact la nivel ministerial pe această linie între R.D.G. și R.F.G.

RESTABILIRE. Emiratele Arabe Unite au hotărît restabilirea relațiilor diplomatice depline cu Egiptul începînd de miercuri, informează un comunicat al Ministerului Afacerilor Externe difuzat la Abu Dhabi și citat de agenția KUNA. Relațiile între cele două țări au fost rupte în 1979.

REUNIUNE. La Cairo a avut loc o reuniune, prezidată de președintele Hosni Mubarak, la care au luat parte miniștrii cu probleme economice din guvernul Egiptului și președintele Parlamentului, consacrată examinării situației actuale a economiei țării. Au fost discutate, în principal, aspecte legate de extinderea cooperării cu alte state, precum și probleme ce privesc regimul investițiilor străine.

FILIPINELE vor adopta măsuri pentru a limita activitatea patrulelor militare americane în exteriorul bazei aeriene Clark a S.U.A., situată la 80 km nord de Manila — a declarat, în cadrul unei conferințe de presă, ministrul afacerilor externe, Raul Manglapus, citat de agenția China Nouă. Potrivit prevederilor acordului militar filipinezo-american — a subliniat el — bazele militare americane din Filipine sînt din punct de vedere tactic filipineze, astfel încît orice activități desfășurate de partea americană în exteriorul acestora trebuie să obțină aprobarea autorităților filipineze.

PACT. După cum transmite agenția EFE, președintele guvernului spaniol, Felipe Gonzalez, și reprezentanții principalelor partide politice din țară au semnat un „pact de stat" împotriva violenței, prin acesta încercîndu-se să se pună capăt acțiunilor teroriste, care au afectat viața social-politică iberică în ultimii ani.

APEL. Într-un mesaj radiotelevizat adresat națiunii, președintele Perului, Alan Garcia, a lansat Mișcării Revoluționare Tupac Amaru (M.R.T.A.) apelul de a depune armele și de a se reintegra în viața socială a țării — informează agenția Prensa Latina. Sprijinind decizia guvernului de a decreta starea de urgență în zece provincii ale departamentului San Martin în vederea restabilirii ordinii în această zonă, el a arătat că forțele guvernamentale „vor acționa energic pentru apărarea democrației".

CAPTURĂ. Vamașii britanici au realizat cea mai mare captură de droguri în stare pură cunoscută vreodată în analele activității din acest domeniu în Europa occidentală, descoperind într-un cargou din portul Southampton 208 kg cocaină valorînd, la bursa neagră, nu mai puțin de 51 milioane lire sterline (circa 91 milioane dolari). Oficialitățile britanice arată că în acest an s-a înregistrat o creștere simțitoare a traficului de droguri, cocaina și amfetaminele reprezentînd cele mai mari pericole.

INCENDII. După un [illegible] sezon ploios, pe versanții Munților Kilimandjaro, din nordul Tanzaniei, s-au semnalat puternice incendii de pădure. În rezervația națională din această zonă, peste 1 000 ha de pădure au fost mistuite de flăcări, cu toate eforturile depuse pentru oprirea sinistrului. Kilimandjaro este cel mai înalt lanț muntos din Africa.

MOSCOVA

Precizări privind negocierile sovieto-americane referitoare la încetarea experiențelor nucleare

MOSCOVA 12 (Agerpres). — Referindu-se la negocierile sovieto-americane de la Geneva cu privire la limitarea și, în ultimă instanță, încetarea experiențelor nucleare, Viktor Karpov, director în Ministerul Afacerilor Externe al U.R.S.S., a relevat, într-o declarație făcută presei, că actuala rundă a negocierilor este pregătitoare, urmînd să stabilească locul desfășurării tratativelor, organele de lucru ale acestora, durata rundelor ș.a. — relatează agenția T.A.S.S. S-a ajuns deja la înțelegerea că, într-un termen cît se poate de scurt, dacă se poate în prima jumătate a anului 1988, să se convină asupra unor măsuri eficiente de control care să permită ratificarea acordurilor din 1974 și 1976 referitoare la „pragurile" exploziilor subterane. Apoi, fără să aștepte ratificarea acordurilor respective, părțile trebuie să treacă la convenirea unor noi limite pentru numărul și puterea experiențelor nucleare — a arătat diplomatul sovietic.

ORIENTUL MIJLOCIU

AMMAN 12 (Agerpres). — La Amman a avut loc o întîlnire între regele Hussein al Iordaniei și președintele Comitetului Executiv al Organizației pentru Eliberarea Palestinei, Yasser Arafat, după participarea acestora la reuniunea extraordinară arabă la nivel înalt, care și-a încheiat lucrările miercuri în capitala iordaniană.

Postul de radio Amman, citat de agenția M.E.N., a anunțat că în cadrul discuțiilor la care au participat, de asemenea, înalte oficialități iordaniene au fost examinate ultimele evoluții ale problemei palestiniene, precum și aspecte privind coordonarea eforturilor celor două părți în direcția soluționării acesteia, situația locuitorilor din taberele de refugiați palestinieni și eforturile ce se întreprind pe plan regional și internațional pentru convocarea unei conferințe internaționale în problema Orientului Mijlociu.

DIN ACTUALITATEA POLITICĂ

SPANIA: Semnificația unor negocieri eșuate

Cea de-a șaptea rundă de negocieri între Spania și Statele Unite pentru reducerea prezenței militare nord-americane pe teritoriul spaniol s-a încheiat recent la Madrid fără ca părțile să ajungă la vreun acord.

Spre deosebire de neînțelegerile din rundele anterioare, de data aceasta nu a mai rămas timp pentru noi contacte înainte de data limită — 14 noiembrie — pînă la care putea fi prelungit tratatul de prietenie și cooperare ce expiră în mai, anul viitor. Ca atare, guvernul spaniol a comunicat deja oficial Statelor Unite hotărîrea de a nu prelungi valabilitatea tratatului, știut fiind că discuțiile referitoare la reducerea trupelor americane constituau parte integrantă a renegocierii amintitului tratat. Probabil pentru a diminua eșecul actualelor negocieri, părțile s-au grăbit să fixeze o nouă rundă, la jumătatea lunii decembrie, avînd drept obiectiv „încheierea unui nou acord", cum a precizat reprezentantul american.

Se cuvine să reamintim că prezența bazelor militare a fost reglementată printr-un acord bilateral încheiat în 1953 și reînnoit de atunci la fiecare cinci ani. Spre deosebire de reînnoirile precedente, mai mult sau mai puțin automate, de data aceasta guvernul socialist condiționează reînnoirea acordului de reducerea efectivelor americane, a instalațiilor și materialului militar. În virtutea tratatului amintit, S.U.A. dispun de patru baze militare, din care una navală și trei aeriene, cu un efectiv total de 12 500 de militari și 1 700 civili, cu 250 de avioane, inclusiv 150 de luptă; la acestea se adaugă nouă stații de comunicații și supraveghere. În baza înțelegerilor din 1976, în schimbul acceptării bazelor militare, Spania a primit 1,22 miliarde dolari, sub forma unor livrări de arme, de credite militare și comerciale. La renegocierea tratatului, în 1982, Spania, în afară de invocarea unor motive politice, a condiționat menținerea bazelor americane de sporirea sensibilă a compensației financiare, aspect important, pesemne, și în cadrul actualelor negocieri. Dar, cu toată discreția ce a învăluit negocierile, se pare că alta a fost cauza principală a neînțelegerilor. Tratativele au intrat de fapt în impas după ce, la o propunere spaniolă, prezentată în luna iulie a anului trecut, prevăzînd reducerea „substanțială" a efectivelor militare americane, S.U.A. au răspuns, cu o întîrziere de aproape opt luni, printr-o contrapropunere calificată din primul moment de negociatorii spanioli drept „insuficientă". Concret, spanionii cereau retragerea celor 72 de avioane de luptă F-16, aflate la baza aeriană Torrejon, de lîngă Madrid — și desființarea bazei respective — în timp ce americanii doresc ca respectivele avioane să fie doar transferate la o altă bază din Spania. Divergențele sînt, așadar, principiale. Partea spaniolă cere o reducere reală și semnificativă a prezenței militare americane, pe linia celor trei criterii hotărîte prin referendumul de acum un an — celelalte două fiind denuclearizarea teritoriului și neîntegrarea în structurile militare ale N.A.T.O. — în vreme ce partenerii de dialog au în vedere doar un transfer de mijloace pe deasupra nesubstanțiale ca dimensiuni.

Autoritățile spaniole au subliniat, în cîteva rînduri, că socotesc negocierile cu S.U.A. asupra bazelor militare drept o problemă prioritară, căreia îi acordă o atenție deosebită. Atenție pe deplin justificată, căci dincolo de aspectele concrete ale negocierilor desfășurate pînă acum, în rîndul spaniolilor se manifestă îngrijorarea față de însăși menținerea pe teritoriul țării a unor baze militare străine. În memoria multor spanioli stăruie încă accidentul de la Palomares, din 1966, pentru a aminti doar pe cel mai grav — cînd, în urma unei ciocniri între două bombardiere strategice americane, patru bombe cu hidrogen, din fericire neamorsate, au căzut pe teritoriul Spaniei.

Cu sau fără armament nuclear, bazele militare străine rămîn extrem de nepopulare în Spania, ca și în alte țări din Europa și din întreaga lume. O arată, între altele, creșterea constantă a mișcării pacifiste spaniole, lărgirea rîndurilor celor ce participă la mitinguri și manifestații antimilitariste. Ultima din șirul de manifestații de acest gen s-a desfășurat la sfîrșitul lunii trecute pe străzile Madridului, înregistrîndu-se participarea cîtorva mii de persoane. Între lozincile purtate de manifestanți, unele cereau retragerea tuturor bazelor militare americane de pe teritoriul spaniol și nerenovarea tratatului cu S.U.A.

Tocmai existența unui asemenea climat i-a determinat pe negociatorii americani să dramatizeze problema în discuție, insistînd — potrivit celor „transpirate" în presă — asupra faptului că bazele S.U.A. ar fi „vitale pentru apărarea Occidentului", căci ele sînt un „pilon al flancului sudic al N.A.T.O.", al cărui rol devine și mai însemnat acum, cînd sporește importanța forțelor convenționale în perspectiva eliminării eurorachetelor. Eșecul negocierilor arată limpede că interlocutorii de la Madrid nu s-au lăsat impresionați de asemenea argumente, menținîndu-se pe poziția că reducerea prezenței militare americane din Spania, în oameni și tehnică de luptă, trebuie să fie substanțială. Pe de altă parte însă, în rîndurile observatorilor circulă versiunea că partea americană ar fi optat pentru negocieri și datorită unei posibile alternative de a transfera avioanele de la Torrejon pe teritoriul portughez. Oricum, rămîne cert că guvernul socialist spaniol nu a cedat presiunilor într-o problemă politico-militară de însemnătate majoră. O dovadă în plus că bazele militare străine, prin definiție nocive și periculoase pentru țările unde sînt instalate, devin tot mai stînjenitoare și pentru sferele oficiale, care nu pot să nu țină seama de crescînda mișcare națională de împotrivire.

Vasile OROS

În favoarea instalării unui regim democratic în Coreea de Sud

PHENIAN 12 (Agerpres). — Într-o scrisoare adresată diferitelor partide politice și păturii ale populației din Coreea de Sud, C.C. al Frontului Democratic pentru Reunificarea Patriei și Comitetul pentru Reunificarea Pașnică a Patriei au avansat propuneri menite să deschidă o perspectivă nouă pentru promovarea încrederii și unității dintre Nord și Sud și pentru netezirea în comun a căii reunificării naționale, relatează agenția A.C.T.C. Documentul relevă necesitatea instalării unui regim democratic în Coreea de Sud, care să constituie o garanție fermă a democratizării societății sud-coreene și un punct de plecare în diminuarea tensiunii dintre Nord și Sud și în căutarea unității naționale, se pronunță împotriva confruntării, pentru o largă deschidere a porții dialogului, propune măsuri urgente pentru evitarea pericolului unui conflict armat.

SEUL 12 (Agerpres). — La Seul s-a desfășurat joi congresul de constituire a Partidului Păcii și Democrației, de opoziție, din Coreea de Sud, care l-a desemnat oficial pe liderul acestei formațiuni politice, Kim Dae Jung, drept candidat la alegerile prezidențiale din decembrie. El devine al doilea candidat al forțelor de opoziție pentru scrutinul de luna viitoare.

Într-un discurs rostit cu acest prilej, Kim Dae Jung a arătat că, în cazul în care va cîștiga alegerile, va constitui o administrație exclusiv civilă și va asigura neamestecul armatei sud-coreene în viața politică. În programul său, Partidul Păcii și Democrației se pronunță pentru reunificarea pașnică a Coreei.

BRAZILIA

Măsuri pentru limitarea activității companiilor transnaționale

BRASILIA 12 (Agerpres). — Comisia Adunării Constituante braziliene, care elaborează noua lege supremă a țării, a aprobat un proiect ce prevede încetarea activității companiilor transnaționale distribuitoare de carburanți în țară sau limitarea drastică a participării lor, asociate cu capitalul național la activitatea în domeniul respectiv — transmite agenția EFE. Măsura urmărește extinderea monopolului statului asupra sectorului carburanților care, în prezent, include exploatarea zăcămintelor, lucrările de cercetare, rafinarea petrolului, importul și exportul. Potrivit datelor oficiale, companii ca „Shell", „Texaco", „Esso" și „Atlantic" controlează 60 la sută din activitatea distribuirii carburanților, operație care le asigură anual profituri de 367 milioane de dolari.

Apărătorii proiectului de naționalizare — elaborat de deputatul P.C. Brazilian, Fernando Santana — sînt convinși că măsura va reduce exodul masiv de beneficii spre exterior și va contribui la dezvoltarea industriei naționale.

O inițiativă a Organizației Mondiale a Sănătății

Zi internațională fără fumat

GENEVA 12 (Agerpres). — Organizația Mondială a Sănătății (O.M.S.) a decis ca la 7 aprilie anul viitor să fie marcată prima zi internațională fără fumat, cerînd guvernelor să întreprindă măsuri pentru limitarea consumului de țigări în această zi.

Inițiativa O.M.S. a fost determinată de statistici care arată că la fiecare 13 secunde o persoană moare în lume din cauza cancerului pulmonar sau a bronșitei cronice provocate de inhalarea fumului de țigară. Decesele legate de consumul de tutun, care, afirmă medicii, ar fi putut fi prevenite în totalitate, se cifrează pe plan global la 2,5 milioane anual. Și, fapt alarmant, dacă în țările industrializate s-a înregistrat un ușor declin al tabagismului, fenomenul a fost invers în țările în curs de dezvoltare, unde consumul de țigări a crescut cu 2 la sută anual.

Tot la 7 aprilie anul viitor va fi marcată și cea de-a 40-a aniversare a Organizației Mondiale a Sănătății, fapt ce conferă campaniei O.M.S. împotriva fumatului o dimensiune deosebită.

Note

„LUNEA NEAGRĂ"

„Crah inimaginabil", „dezastru fără precedent", „prăbușire vertiginoasă", „colaps devastator": deși a trecut aproape o lună de la scăderea catastrofală a cursului acțiunilor la bursa din New York, în ziua de luni, 19 octombrie, cînd indicele Dow Jones, care atestă „starea de sănătate" a acestei Mecca a finanțelor, a pierdut nu mai puțin de 508,32 puncte, înregistrînd cel mai redus nivel consemnat vreodată, presa americană, ca și în general cea occidentală continuă să comenteze pe larg evenimentul și gravele lui repercusiuni. Mulți comentatori au botezat ziua respectivă — cînd într-o atmosferă de pandemoniu s-au vîndut peste 600 milioane de acțiuni la cote care au provocat deținătorilor inițiali pierderi apreciate la astronomica sumă de o mie miliarde dolari — „lunea neagră", prin analogie cu „marțea neagră" de acum aproape șase decenii (28 octombrie 1929), data începerii marii crize care a zguduit lumea capitalistă. În acea zi, s-a înregistrat o degringoladă asemănătoare, dar, totuși, nu de proporțiile celei de acum.

Despre cauzele prăbușirii actuale la bursa newyorkeză experții au vorbit și continuă să vorbească, menționînd, în primul rînd, imensul deficit comercial al S.U.A., puternicul dezechilibru bugetar al acestei țări, datorat mai ales enormelor cheltuieli militare, datoria ei publică uriașă, ca și rata înaltă a dobînzilor, la care s-au adăugat și unii factori exteriori, respectiv îngrijorarea provocată de prezența unităților navale și aeriene americane în zona Golfului, cu toate pericolele ce pot decurge de aci. Directorul bursei din New York, John Phelan, s-a declarat de acord cu aceste explicații, dar, încercînd să potolească panica declanșată, a opinat că nu poate fi vorba de reeditarea situației de acum 60 de ani, ceea ce rămîne, desigur, de văzut. Deocamdată optimismului său relativ i s-a contrapus, la scurtă vreme după „cutremurul bursier", scăderea, tot fără precedent, a cursului dolarului față de cel al principalilor săi rivali, yenul japonez și marca vest-germană. Primejdia reală a unei noi depresiuni, dacă nu a unui nou puseu de criză, a fost evocată săptămîna trecută în cadrul unei conferințe de presă prin satelit, unică în felul său, pentru că la ea au participat redactorii-șefi ai tuturor marilor publicații politice occidentale de la „Time" și „Newsweek" la „l'Express", „Nouvel Observateur", „Economist", „Spiegel", „Panorama", și „U.S. News and World Report". Prezent la conferința de presă, președintele grupului multinațional „Fiat" Agnelli — nu s-a sfiit să pomenească, fără înconjur, de „umbra amenințătoare a recesiunii". Și este de presupus că un om de talia sa știe ce spune. Iar tot într-un acest fără precedent, peste 200 reprezentanți de frunte ai lumii de afaceri americane au adresat o scrisoare deschisă Administrației și Congresului, în care își exprimă neliniștea în legătură cu gravele probleme economice, comerciale, bugetare și valutar-financiare cu care sînt confruntate S.U.A., arătînd că recenta prăbușire la bursă constituie un simptom al „dezechilibrului economiei americane și al caracterului periculos de instabil".

Dincolo de aprecierile și previziunile oamenilor de afaceri, experților și gazetarilor, continuă însă să se înregistreze un șir de întîmplări tragice ca urmare nemijlocită a crahului de pe Wall Street. Un cunoscut agent de bursă, David Goldrig, și-a tras un glonț în piept, în timp ce un altul a fost împușcat de un întreprinzător din Miami ale cărui interese le reprezenta, după care acesta din urmă s-a sinucis, cronica faptului divers consemnînd, de asemenea, sinuciderea altor acționari mai importanți, care s-au pomenit, practic, peste noapte, în sapă de lemn — toate acestea amintind de funestul tribut de vieți omenești din anii marii crize 1929—1933. Cîte alte tragedii se vor mai fi produs, mai ales în rîndul micilor acționari, care și-au văzut economiile spulberate, nu se poate ști. După cum nu se poate ști cu precizie ce consecințe pe plan economic general va mai avea „seismul" de luna trecută.

Un lucru este cert. Norul întunecat, pătat pe alocuri cu sînge, pe care l-a lăsat în urma sa „lunea neagră" este încă departe de a se risipi. Și chiar dacă un paralelism riguros cu evenimentele de-acum șase decenii nu se poate face, apare ca ineluctabilă concluzia că într-o orînduire care are ca ax și busolă mercantilismul, asemenea zguduiri nu pot fi evitate.

R. CAPLESCU

REDACȚIA ȘI ADMINISTRAȚIA: Cod 71 341, București Piața Scînteii nr. 1. Tel. 17 60 10, 17 60 20. Abonamentele se fac la oficiile poștale și difuzorii din întreprinderi și instituții. Cititorii din străinătate se pot abona prin „ROMPRESFILATELIA" — Sectorul export-import presă P.O. Box 12—201, telex 10376 prsfir București, Calea Griviței nr. 64—66. Tiparul: Combinatul poligrafic CASA SCÎNTEII 40 360