DE LECTURĂ

PROLETARI DIN TOATE ȚĂRILE, UNIȚI-VĂ!

Scînteia

ORGAN AL COMITETULUI CENTRAL AL PARTIDULUI COMUNIST ROMÂN

Anul LVII Nr. 14087 | Sîmbătă 5 decembrie 1987 | 6 PAGINI — 50 BANI

Sub președinția tovarășului Nicolae Ceaușescu

ȘEDINȚA COMITETULUI POLITIC EXECUTIV AL C.C. AL P.C.R.

Sub președinția tovarășului Nicolae Ceaușescu, secretar general al Partidului Comunist Român, a avut loc, vineri, 4 decembrie, ședința Comitetului Politic Executiv al C.C. al P.C.R.

În cadrul ședinței, tovarășul Nicolae Ceaușescu a prezentat unele concluzii care s-au desprins din analiza făcută, în ultimele zile, cu ministerele, consiliile de coordonare pe ramură și guvernul privind îndeplinirea planului pe luna noiembrie, precum și modul cum trebuie să se acționeze pentru realizarea sarcinilor de plan pe luna decembrie. S-a cerut tuturor organelor și organizațiilor de partid, guvernului, tuturor ministerelor să ia măsuri hotărîte pentru a realiza în cele mai bune condiții planul pe această lună, considerînd ca minime prevederile privind exportul și ceilalți indicatori.

Secretarul general al partidului a subliniat că, din analiza efectuată, au reieșit o serie de neajunsuri privind felul în care guvernul, consiliile de coordonare pe ramură, ministerele, celelalte organe centrale își îndeplinesc rolul și atribuțiile în organizarea și conducerea economiei naționale, a tuturor sectoarelor de activitate.

Arătînd că în activitatea unor ministere și organe centrale există încă manifestări de formalism în soluționarea unor probleme privind organizarea corespunzătoare a muncii, buna aprovizionare tehnico-materială, înfăptuirea programelor de modernizare a proceselor de producție și de ridicare a nivelului tehnic și calitativ al produselor, în urmărirea realizării tuturor indicatorilor de plan, tovarășul Nicolae Ceaușescu a subliniat necesitatea ca organele de partid, ministerele și centralele industriale, organizațiile de masă și obștești, organele de conducere colectivă din toate domeniile vieții economice și sociale să treacă cu hotărîre la îmbunătățirea radicală a stilului și metodelor lor de muncă, la introducerea unei ordini și discipline desăvîrșite, la exercitarea unui control riguros asupra modului în care se asigură îndeplinirea ritmică a sarcinilor de producție, a tuturor indicatorilor stabiliți prin plan.

Subliniind că, în actualul stadiu de dezvoltare a economiei noastre, problema centrală o constituie perfecționarea stilului și metodelor de muncă ale tuturor organelor de partid și de stat, ale tuturor organismelor de conducere democratică, întărirea rolului și răspunderii lor în buna funcționare a întregii activități economico-sociale, secretarul general al partidului a cerut guvernului, ministerelor, celorlalte organisme de conducere să analizeze și să prezinte, în acest sens, propuneri de măsuri concrete care să fie discutate într-o ședință următoare a Comitetului Politic Executiv.

Secretarul general al partidului a apreciat că există toate condițiile ca, printr-o mai bună organizare a muncii, prin întărirea răspunderii la toate nivelurile, introducerea unui înalt spirit de ordine și disciplină în fiecare sector de activitate, la fiecare loc de muncă, prevederile planului pe luna decembrie și pe întregul an 1987 pot fi îndeplinite cu succes, asigurîndu-se astfel o bază bună pentru trecerea la înfăptuirea planului pe anul viitor.

Comitetul Politic Executiv a discutat în continuare unele PROBLEME LEGATE DE PREGĂTIREA ȘI DESFĂȘURAREA CONFERINȚEI NAȚIONALE A PARTIDULUI COMUNIST ROMÂN. **S-au adoptat o serie de hotărîri privind elaborarea documentelor ce urmează să fie dezbătute, precum și alte măsuri legate de organizarea Conferinței.**

În continuare, în cadrul ședinței a fost prezentată o INFORMARE CU PRIVIRE LA VIZITA OFICIALĂ EFECTUATĂ ÎN ȚARA NOASTRĂ DE SECRETARUL GENERAL AL PARTIDULUI BAAS ARAB SOCIALIST DIN SIRIA, PREȘEDINTELE REPUBLICII ARABE SIRIENE, HAFEZ AL-ASSAD, **în perioada 30 noiembrie – 2 decembrie 1987.**

Comitetul Politic Executiv a apreciat cu satisfacție că vizita, convorbirile dintre președintele Nicolae Ceaușescu și președintele Hafez Al-Assad se înscriu, prin rezultatele lor, ca un moment important în dezvoltarea relațiilor prietenești și a colaborării dintre partidele, țările și popoarele noastre, atît pe tărîm bilateral, cît și în sfera vieții internaționale.

A fost subliniată însemnătatea înțelegerilor convenite la nivel înalt privind intensificarea, prin eforturi comune, a conlucrării româno-siriene pe multiple planuri, valorificarea în mai mare măsură a posibilităților existente, extinderea domeniilor și formelor de colaborare, lărgirea și diversificarea schimburilor comerciale, corespunzător potențialului economic în continuă creștere al celor două țări. În acest sens, s-a relevat importanța Acordului-program privind dezvoltarea pe termen lung a cooperării economice, tehnice și științifice și a schimburilor comerciale între Republica Socialistă România și Republica Arabă Siriană, semnat de cei doi președinți, la încheierea vizitei. A fost exprimată convingerea că promovarea susținută a relațiilor dintre România și Siria este în interesul și spre binele ambelor țări și popoare, al progresului și prosperității lor, al cauzei păcii, înțelegerii și colaborării între națiuni.

Comitetul Politic Executiv a subliniat semnificația deosebită a schimbului de păreri dintre președintele Nicolae Ceaușescu și președintele Hafez Al-Assad în legătură cu probleme actuale ale vieții politice internaționale, care a pus în evidență hotărîrea României și Siriei de a conlucra tot mai strîns pe arena mondială, de a contribui activ la înfăptuirea dezarmării, în primul rînd a celei nucleare, la reglementarea problemelor litigioase dintre state prin mijloace pașnice, prin tratative, la lichidarea subdezvoltării și edificarea unei noi ordini economice internaționale, la asigurarea păcii pe planeta noastră.

Comitetul Politic Executiv a dat o înaltă apreciere modului în care tovarășul Nicolae Ceaușescu a reafirmat, în timpul convorbirilor, poziția principială, consecventă a țării noastre cu privire la rezolvarea globală, trainică și justă, a problemelor din Orientul Mijlociu, pe baza retragerii Israelului din teritoriile arabe ocupate, a soluționării problemei poporului palestinian prin recunoașterea dreptului său la autodeterminare și crearea unui stat propriu, independent, a asigurării securității, suveranității și integrității tuturor statelor din zonă. S-a apreciat, și cu acest prilej, că, în lumina ultimelor evoluții, se impune să fie sporite eforturile pentru organizarea, într-un viitor cît mai apropiat, a unei conferințe internaționale de pace în Orientul Mijlociu, sub egida O.N.U., la care să participe toate părțile interesate, inclusiv Organizația pentru Eliberarea Palestinei – ca reprezentant unic și legitim al poporului palestinian –, precum și Israelul și membrii permanenți ai Consiliului de Securitate.

Aprobînd în unanimitate rezultatele vizitei, Comitetul Politic Executiv a cerut guvernului, ministerelor, celorlalte organe centrale să ia toate măsurile și să acționeze pentru înfăptuirea acordurilor și înțelegerilor convenite, pentru dezvoltarea tot mai largă a colaborării româno-siriene.

Comitetul Politic Executiv a soluționat, de asemenea, probleme curente ale activității de partid și de stat.

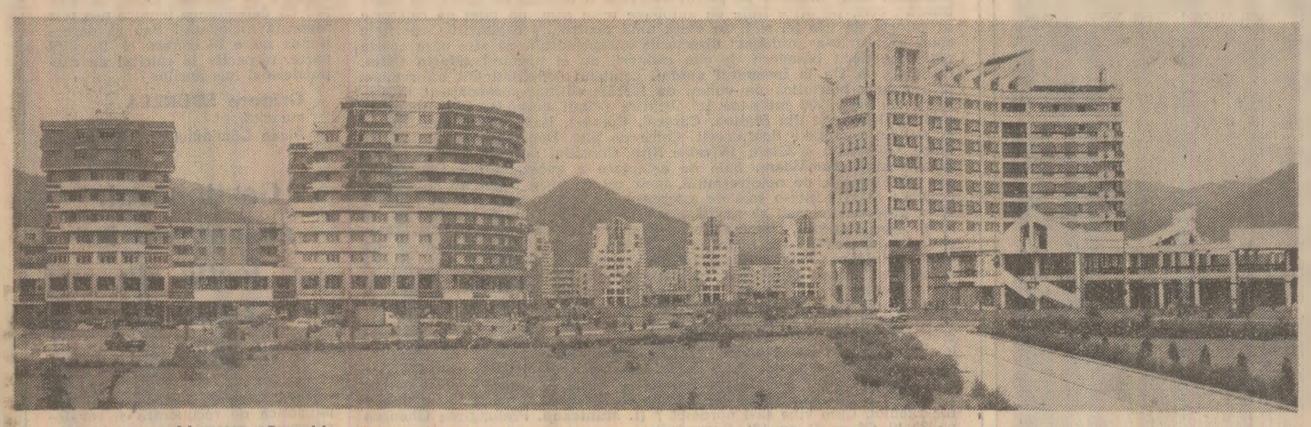

Municipiul Baia Mare a cunoscut în ultimii ani, ca de altfel toate localitățile patriei, o puternică dezvoltare urbanistică

COMUNISTUL omul marilor răspunderi

La înălțimea datoriei, la înălțimea profesiei...

Ridicarea continuă a pregătirii profesionale, reciclarea cunoștințelor tuturor categoriilor de oameni ai muncii trebuie să se înscrie în prim-planul preocupărilor în toate sectoarele de activitate, ca o puternică pîrghie în amplul proces de introducere a progresului tehnic, de perfecționare a organizării și conducerii producției.

Alături de școală, de acțiunile special organizate în conformitate cu prevederile legii, activitatea practică la locul de muncă, transmiterea directă a cunoștințelor de către cei mai experimentați muncitori celor în formare, mai tineri, este una din căile eficiente, de urmat. De aceea în ziarul nostru am prezentat și prezentăm în continuare asemenea experiențe, cum este și cea la care ne vom referi în reportajul de față.

CLIMATUL PREGĂTIRII SCHIMBULUI DE MÎINE ÎNTR-O MARE UZINĂ

— Se zice că atunci cînd mecanicul-șef n-are de lucru, merge bine toată uzina... La noi, uzina merge foarte bine și, totuși, mecanicul-șef are chiar foarte mult de lucru.

Comunistul Mircea Anania, membru al comitetului de partid de la Întreprinderea mecanică de material rulant din Pașcani, omul care ne însoțește în secțiile de producție, cunoaște bine activitatea secției mecano-energetice. Cu 17 ani în urmă, alci a făcut primii pași în profesie. Avea, pe atunci, 19 ani. „Ce ai de gînd — l-au descusut oamenii, văzîndu-l că-i place munca și că învață repede, că n-are nevoie să i se repete un lucru de două ori — nu te înscrii la seral ?" Și s-a înscris la seral, la liceul patronat de întreprindere. Apoi a urmat o facultate.

— A fost și la dorința mea, dar și la insistențele colegilor. Sînt oameni care, dacă-i văd pe unul că are aptitudini pentru ceva, îl pisează pînă-l determină să „se caute". Eu, la îndemnul tovarășului Bița și al altor comuniști din secție, am mers la facultate. În secția aceasta simți, cu adevărat, ce înseamnă un colectiv și ce înseamnă forța colectivului. Nimeni nu trăiește numai pentru sine. Fiecare e atent la ce se petrece în jur, se raportează la ceilalți, la interesele uzinei...

— Poate fiindcă secția aceasta, cum bine cred că am înțeles, nu prea are de lucru cînd merge bine uzina ?!

— Uzina merge foarte bine ; pentru locul I în întrecerea pe anul trecut i s-a decernat steagul de fruntaș. Iar anul acesta, lună de lună, întreprinderea s-a menținut tot pe primul loc. Deci, e limpede, merge foarte bine. Cu toate acestea, sau mai bine zis tocmai de aceea, mecanicul-șef are de lucru. De la lucrări de întreținere, menite să prelungească viața activă a utilajelor, de la reconditionări în valoare de zeci de milioane de lei, pînă la invenții și inovații care, aplicate în cel mai scurt timp, contribuie la modernizarea întreprinderii, la creșterea productivității muncii. Ca realizare de ultimă oră, notați că am pus la punct un cuptor cu arzătoare regenerative, care este unicat în țară și concentrează, în bună măsură, eforturile și căutările oamenilor noștri.

— Proiectul nu ne aparține — ținea să precizeze comunistul Ioan Bița, electrician specialist în cadrul sectorului mecano-energetic. Dar nici cei care l-au gîndit nu mai pot spune că

Anica FLORESCU

(Continuare în pag. a II-a)

ÎN ÎNTÎMPINAREA CONFERINȚEI NAȚIONALE A PARTIDULUI

PROGRAMELE DE MODERNIZARE A PRODUCȚIEI înfăptuite prin promovarea mai decisă a soluțiilor tehnologice moderne

Relatăm deseori despre acțiunea de organizare și modernizare a structurilor de producție, proces de largă anvergură care se desfășoară în întreaga noastră industrie. Adunările generale ale oamenilor muncii angajează dezbateri periodice, luînd hotărîri : consiliile oamenilor muncii, organizațiile de partid, de sindicat și U.T.C. analizează și ele frecvent stadiul aplicării măsurilor de modernizare, înmănunchind în această acțiune de interes național toate forțele creative ale țării; lunar se întocmesc evidențe și întreprinderile raportează forurilor superioare — centrale și ministere — asupra etapelor parcurse în aplicarea măsurilor preconizate. Se întrunesc comandamente operative de lucru, se analizează ce s-a făcut și ce mai trebuie făcut, se decid măsuri operative. Statornica atenție care i se acordă este lesne de înțeles. Programele de organizare-modernizare, inițiate de conducerea de partid și de stat, de secretarul general al partidului, tovarășul Nicolae Ceaușescu, constituie, pe de o parte, expresia gradului de maturizare a industriei românești, efectul unor acumulări cantitative, aflate în stadiul unei schimbări calitative de esență, iar, pe de altă parte, o necesitate obiectivă, în relație directă cu trecerea României la stadiul de țară socialistă cu un nivel mediu de dezvoltare economică și socială. În același timp, aplicarea și generalizarea acestor măsuri concordă cu trecerea economiei românești la o etapă nouă, cea a dezvoltării intensive, cu o deplasare a priorităților economice spre calitate și eficiență, în contextul general al unui model de dezvoltare globală și echilibrată.

Programul privind perfecționarea organizării și modernizarea producției sintetizează limpede ideile directoare ale conceptului. Modernizarea înfăptuită chiar în această etapă de dezvoltare intensivă a economiei trebuie să ducă la creșterea eficienței pe toate planurile a muncii productive ; o creștere substanțială a **productivității muncii** ; o valorificare mai bună a **materiilor prime, materialelor** și a **forței de muncă** ; produse situate la un **nivel tehnic și calitativ** incît să răspundă cerințelor de competitivitate pe piața externă ; **costuri de producție** cît mai scăzute. Iar toate aceste obiective implică sporirea eforturilor organizatorice pentru aplicarea pe scară largă a celor mai noi cuceriri ale științei și tehnicii moderne. Este ușor de constatat, așadar, că modernizarea, așa cum a fost ea elaborată în concept, are darul să răspundă pozitiv la toate marile probleme ale producției materiale, asigurînd o cît mai mare eficiență economică.

Este cît se poate de evident faptul că înfăptuirea cu bune rezultate a obiectivelor înscrise în programul de perfecționare a organizării și modernizare a proceselor de producție are la bază, într-o măsură hotărîtoare — îndeosebi în cea de-a doua sa etapă de desfășurare ce include „modernizările tehnologice" — **promovarea celor mai avansate cuceriri ale științei și tehnicii contemporane.** Fără discuție, aceasta presupune implicarea într-o măsură și mai mare a întregului potențial creativ existent în institutele noastre de cercetare și învățămînt superior, larga participare a specialiștilor din unitățile industriale. Aceasta cu atît mai mult cu cît actuala etapă de dezvoltare intensivă a economiei românești — modernizarea fiind una din pîrghiile de bază — se desfășoară într-o perioadă istorică dominată de revoluția științifică și tehnică mondială.

Parcurgînd însă planurile de măsuri privind organizarea și modernizarea activității în unele unități economice, te afli adesea în situația de a crede că este vorba doar de un inventar de idei, nu de un program de lucru concret. Pentru a scoate de sub semnul empirismului și diletantismului planuri de felul celor amintite, prezența specialiștilor din cercetare este, adesea, absolut necesară. Să reamintim, bunăoară, cazul instalației menite să recupereze și să valorifice mari cantități de carbid cu granulație mică, astăzi nefolosibil, realizată la Întreprinderea de reparații auto din Tîrgu Mureș. Timp de aproape doi ani, autorul invenției a făcut demersuri fără rezultat la diferite unități de cercetare pentru a colabora la perfecționarea soluției propuse. La fel la Întreprinderea de izolatori electrici din sticlă din Botoșani, care, dorind să-și ridice nivelul tehnic și calitativ al producției, a bătut pasul pe loc neprimind ajutor în acest sens nici de la Institutul de profil din domeniul electrotehnic (deoarece produce piese din sticlă), nici de la institutul de profil din domeniul sticlăriei (deoarece produce izolatori electrici). Sigur, uneori poate fi vorba de o simplă neînțelegere, dar ceea ce dorim să semnalăm aici este faptul că rezolvarea unor probleme de organizare-modernizare ce depășesc posibilitățile întreprinderilor nu poate rămîne sub semnul bunăvoinței sau al receptivității, prezente sau nu în atitudinea unor institute de cercetare și proiectare.

Cea de-a doua etapă a procesului de organizare-modernizare în care ne aflăm în momentul de față este hotărîtoare pentru succesul întregii acțiuni, întrucît accentul principal va fi pus pe modernizări de natură tehnologică, pe modernizarea intensă și complexă a capacităților de producție prin introducerea masivă a sistemelor de automatizare și robotizare, a mijloacelor de calcul electronic. În multe unități sînt prevăzute măsuri pentru a căror înfăptuire sînt necesare investiții, deci alocarea unor însemnate fonduri bănești și materiale. Firește, nu ne putem permite să le cheltuim oricum și oricît. Este necesar ca în toate unitățile economice **să se procedeze cu înaltă exigență și discernămînt, pe baza unei strategii clare, în activitatea efectivă de materializare a programelor de organizare și modernizare.** Or, aici, implicarea institutelor de cercetare este absolut necesară. Evident, specialiștii din cercetare, cei din proiectare acționează în conformitate cu programele și planurile stabilite, cu necesitățile imediate ale producției. Dar comparațiile în perimetre restrînse nu pot duce întotdeauna la cele mai bune rezultate. Apare aici **necesitatea unei viziuni de ansamblu, a unei abordări sistemice, cuprinzătoare a programelor de organizare și modernizare,** care se pot realiza doar la nivel de institute centrale și de direcții tehnice ale ministerelor economice.

Dacă ne referim, de exemplu, la modul cum a fost gîndit ansamblul acțiunilor de organizare și modernizare a sectoarelor calde, vom constata, așa cum s-a relevat, de altfel, la o consfătuire din vara acestui an a specialiștilor în domeniu, că programele elaborate sînt încă perfectibile. Este vorba de acele măsuri ce au în vedere extinderea automatizării și robotizării proceselor din turnătorie. Parcurgînd programele de modernizare ale unor mari întreprinderi constructoare de mașini din țară, cum ar fi „23 August", I.M.G.B., „Semănătoarea", „Tîmpuri noi", combinatele de utilaj greu din Iași și Cluj-Napoca, întreprinderea „1 Mai" Ploiești etc., se constată că prin adoptarea unor soluții de automatizare și robotizare complexă, care să cuprindă liniile de turnare-formare, miezuire, tratare în oală a oțelului și altele sînt posibile o dublare a productivității muncii, o diminuare de circa trei ori a suprafeței productive, economii specifice de energie cuprinse între 30 și 50 la sută.

În schimb, dintr-o analiză efectuată de institutul de specialitate, se pune în evidență faptul că pentru turnătoriile mici, predominante în industria noastră, automatizarea este practic imposibil de realizat în condițiile unei eficiențe economice ridicate, în care eforturile investiționale să fie justificate. Soluția propusă : comasarea turnătoriilor și specializarea lor pe anumite profiluri de fabricație, pe anumite tehnologii și procedee de turnare. Doar în aceste condiții introducerea automatizării

Vlaicu RADU

(Continuare în pag. a V-a)

ROMÂNIA SOCIALISTĂ, PREȘEDINTELE NICOLAE CEAUȘESCU: VASTĂ ACTIVITATE INTERNAȚIONALĂ CONSACRATĂ PĂCII, LIBERTĂȚII, PROGRESULUI

Bogată în realizări remarcabile obținute în toate sectoarele construcției socialiste, perioada care a trecut după cel de-al XIII-lea Congres al Partidului Comunist Român s-a distins, totodată, printr-o viguroasă afirmare a României socialiste în viața internațională.

Sub conducerea Partidului Comunist Român, forța conducătoare a statului și societății noastre, România socialistă s-a afirmat ca o prezență vie, dinamică, pe arena mondială, participînd activ la dialogul internațional. Prin spirit de inițiativă, consecvență și principialitate, țara noastră a adus și aduce o contribuție substanțială, amplu recunoscută, la eforturile pentru menținerea și întărirea păcii, la soluționarea marilor probleme ale lumii contemporane în concordanță cu voința și interesele tuturor popoarelor.

Activitatea amplă, incununată de realizări remarcabile, desfășurată de România și în această perioadă este indisolubil legată de numele secretarului general al partidului, președintele Republicii, tovarășul Nicolae Ceaușescu, inițiatorul orientărilor fundamentale și al tuturor acțiunilor internaționale ale partidului și statului, promotorul înflăcărat și neobosit al cauzelor drepte, de care depind pacea și progresul omenirii. Tocmai această politică de pace și colaborare constituie unul din izvoarele nesecate ale înaltului prestigiu dobîndit de România, de președintele Nicolae Ceaușescu, ca personalitate proeminentă a lumii contemporane, ca „erou al păcii".

În preajma importantului eveniment politic pe care îl reprezintă Conferința Națională a P.C.R., sub genericul „ROMÂNIA SOCIALISTĂ, PREȘEDINTELE NICOLAE CEAUȘESCU : VASTĂ ACTIVITATE INTERNAȚIONALĂ CONSACRATĂ PĂCII, LIBERTĂȚII, PROGRESULUI", ziarul nostru își propune să publice un ciclu de articole care să reflecte acest rodnic demers românesc în sfera vieții internaționale. În numărul de astăzi publicăm primul din aceste articole.

Demersuri constante, inițiative multiple pentru înfăptuirea dezarmării, pentru înlăturarea primejdiei nucleare

Militînd fără preget pentru cauza dezarmării și păcii, Partidul Comunist Român, secretarul său general, tovarășul Nicolae Ceaușescu, a desfășurat și desfășoară o bogată activitate, formulînd neobosit noi și noi propuneri și inițiative menite să ducă la înlăturarea amenințării unei conflagrații pustiitoare, să deschidă perspectiva înaintării spre o lume a înțelegerii și colaborării pașnice. Sub impulsul hotărîtor al tovarășului Nicolae Ceaușescu, întreaga activitate internațională desfășurată de Partidul Comunist Român, de țara noastră în ultimii douăzeci și doi de ani a fost consacrată în primul rînd acestui țel suprem.

În acest spirit, **problematica dezarmării și păcii a ocupat un loc central în dezbaterile Congresului al XIII-lea al P.C.R.** Perioada scursă — de atunci și pînă acum, în preajma Conferinței Naționale — s-a remarcat printr-o preocupare sporită a partidului și statului nostru în acest domeniu, preocupare ilustrată de numeroasele inițiative și propuneri privind dezarmarea, prezentate la O.N.U. și în alte foruri internaționale.

„EXISTENȚA URIAȘELOR ARSENALE DE ARME NUCLEARE — CARE POT DISTRUGE ÎNTREAGA CIVILIZAȚIE UMANĂ, ÎNSEȘI CONDIȚIILE PENTRU EXISTENȚA VIEȚII PE PLANETA NOASTRĂ — PUNE CU TĂRIE NECESITATEA UNEI GÎNDIRI ȘI ABORDĂRI NOI A PROBLEMELOR RĂZBOIULUI ȘI PĂCII, CARE TINDE SĂ PORNEASCĂ DE LA ÎNȚELEGEREA CLARĂ A FAPTULUI CĂ PROBLEMA FUNDAMENTALĂ A EPOCII CONTEMPORANE O CONSTITUIE OPRIREA HOTĂRÎTĂ A CURSEI ÎNARMĂRILOR ȘI TRECEREA LA DEZARMARE, ȘI ÎN PRIMUL RÎND LA DEZARMAREA NUCLEARĂ, LICHIDAREA TOTALĂ A ARMELOR NUCLEARE" — arăta secretarul general al partidului, sintetizînd o poziție fermă, principială, care răspunde intereselor supreme ale poporului român, ale tuturor popoarelor planetei.

Prioritate dezarmării nucleare. Acțiunile energice, lucide, de profundă vibrație umanistă ale tovarășului Nicolae Ceaușescu pe linia dezarmării și păcii s-au impus cu deosebită forță în conștiința popoarelor. Pe baza unei analize pătrunzătoare, realiste a situației existente în lume, conducătorul partidului și statului nostru a demonstrat că armele nu pot nicidecum asigura întărirea securității, a păcii. Dimpotrivă, sporirea arsenalelor militare ale statelor multiplică riscurile de conflict. În același timp, cursa aberantă a înarmărilor afectează negativ climatul politic și economic general, ridicînd la cote tot mai periculoase încordarea, suspiciunile, intensificînd fenomenele de criză economică la nivel global, adăugînd noi poveri pe umerii popoarelor, contribuind la menținerea și adîncirea decalajelor dintre state și grupuri de state. Tocmai în temeiul unor asemenea realități, conducătorul partidului și statului nostru a acordat, în conformitate cu orientările Congresului al XIII-lea, o atenție cu totul specială problemei dezarmării, subliniind cu tărie prioritatea absolută ce trebuie acordată preîntîmpinării unui război atomic, apărării păcii pe planeta noastră.

Expresia cea mai elocventă a preocupării românești statornice, ferme și active față de problematica dezarmării, în primul rînd a dezarmării nucleare, o constituie multiplele inițiative, demersuri și propuneri ale președintelui Nicolae Ceaușescu, apeluri repetate adresate conducătorilor politici de pretutindeni, îndeosebi din țările puternic înarmate, de a face realmente dovada unei înalte răspunderi în fața generațiilor de azi și de mîine. **Măsurile practice de acțiune preconizate alcătuiesc efectiv un amplu și complex program de dezarmare generală — mijlocul radical de preîntîmpinare a unui conflict catastrofal pentru întreaga omenire.**

Vasile OROS

(Continuare în pag. a VI-a)

SPIRITUL DE PARTID

— spiritul de muncă al cadrelor de conducere

Însemnări despre activitatea universităților politice și de conducere din județul Vîlcea

Între problemele care condiționează înfăptuirea în cele mai bune condiții a sarcinilor de plan, pregnant relevate de secretarul general al partidului, tovarășul Nicolae Ceaușescu, un loc important îl ocupă cunoașterea și însușirea aprofundată de către toți factorii de decizie, de către toți oamenii muncii a normelor și principiilor ce stau la baza conducerii și organizării științifice a producției și a muncii. În acest sens, așa cum a subliniat secretarul general al partidului, pretutindeni, în toate domeniile vieții economice și sociale, este nevoie să se organizeze temeinic munca pe baza reglementărilor și orientărilor în vigoare, astfel încît să se realizeze integral sarcinile de plan, programele de dezvoltare stabilite. Firește, în procesul muncii se pot ivi unele neînțelegeri ; în asemenea cazuri, organele și organizațiile de partid, celelalți factori de conducere este bine să ceară lămuriri, să dezbată concret și operativ lucrurile, pentru a-și îndeplini rolul foarte important pe care îl au în soluționarea problemelor de producție, de export, în toate sectoarele de activitate.

Ce căi, metode și mijloace folosește Comitetul județean de partid Vîlcea pentru traducerea neabătută în viață a acestor imperative ? Din multitudinea formelor, vom stărui în rîndurile de față asupra rolului și atribuțiilor ce îi sînt conferite universității politice și de conducere, formă care, după cum se știe, este chemată să asigure ridicarea nivelului de pregătire politică a cadrelor de conducere din economie, din aparatul de stat, precum și a celor cuprinse în rezerva de cadre.

Rezultatele bune dobîndite în anii anteriori — ne spune tovarășa Paraschiva Cernătescu, director adjunct al Cabinetului județean pentru activitatea ideologică și politico-educativă, răspunderile universității în lărgirea orizontului politic și ideologic al cadrelor de conducere ne-au determinat să mărim numărul filialelor organizate atît la nivelul orașelor, cît și al marilor întreprinderi industriale. În noul an de învățămînt, de exemplu, sînt cuprinși peste 400 cursanți din rîndul activului comitetelor de partid, al birourilor organizațiilor de bază, activiști de sindicat și U.T.C., cadre cu funcții de răspundere din întreprinderi și instituții, din celelalte domenii de activitate. Mutațiile complexe și rapide în plan tehnico-științific, nevoia firească de perfecționare continuă a pregătirii politice și profesionale, necesitatea abordării într-un spirit nou a problemelor producției, în lumina aprecierilor și orientărilor recente formulate de conducerea partidului — toate acestea ne călăuzesc în perfecționarea activității universităților politice și de conducere. Un cadru de conducere trebuie să fie competent, să stăpînească rigorile profesionale, să aibă un larg orizont politic și ideologic ; în același timp, el trebuie să fie animat mereu de un spirit militant, activ, de dorința de a învinge greutățile, de a asigura condițiile pentru progresul continuu al domeniului unde activează. Asemenea calități nu sînt, cum s-ar putea crede, de importanță auxiliară. Dimpotrivă, ele asigură valorificarea pregătirii profesionale. De aceea, în toate activitățile le acordăm o importanță deosebită, întrucît calitățile moral-politice condiționează hotărîtor formarea la aceste cadre a unui stil de muncă dinamic, a unei atitudini de neimpăcare cu lipsurile, afirmarea lor ca buni specialiști, ca buni revoluționari.

Deschiderea noului an de învățămînt a fost precedată de o minuțioasă analiză întreprinsă de consiliul de conducere al Universității politice, prilej cu care s-au relevat concluzii instructive. Solicitați să denumească acele activități care au contribuit mai mult la buna lor pregătire, apreciate deci ca fiind deopotrivă instructive și educative, mai mulți cursanți și absolvenți ai acestor cursuri au amintit de studiile concrete efectuate în diferite unități urmărind modul cum se rezolvă, cum se găsesc soluții la diferite probleme. Tocmai de aceea, activităților cu acest profil li s-a conferit o pondere mult mai mare. Aceasta nu vrea să însemne o subapreciere a laturii teoretice a pregătirii, care are rolul ei bine precizat, mai ales în cazul absolvenților Universității politice și de conducere. Dar dată fiind răspunderea ce revine acestor cadre în soluționarea diferitelor probleme, accentul cade în mod firesc pe lărgirea orizontului, îmbogățirea experienței practice, necesare înțelegerii diferitelor probleme, găsirii de rezolvări judicioase, eficiente. Cursurile și seminariile au fost astfel orientate într-o măsură sporită cu fața către realitățile din județ, către experiențele bune și mai puțin bune. Dezbaterile și aplicațiile practice s-au desfășurat în prezența unor cadre de conducere din unități sau chiar în cadrul unităților respective pentru a se putea cunoaște direct stilul de muncă al organelor și organizațiilor de partid, problemele care confruntă colectivele. De asemenea, la sfîrșitul fiecărui an de învățămînt politico-ideologic cursanții prezintă studii bazate pe investigații proprii, în care să abordeze prin prisma cunoștințelor teoretice asimilate și însușite, probleme de însemnătate deosebită pentru activitatea practică a lor și a colectivelor de muncă în care lucrează, precum creșterea productivității muncii, perfecționarea organizării și modernizarea producției, a proceselor tehnologice, aplicarea cu maximă eficiență a noului mecanism economico-financiar, autoconducerea muncitorească și noile exigențe ale stilului de muncă etc.

Încă de la recrutarea cursanților — ne preciza tovarășul Pantelimon Ungureanu, secretarul comitetului de partid de la Combinatul chimic Rîmnicu Vîlcea, am avut în vedere să informăm despre problematica tehnico-economică și de producție din viața combinatului nostru, despre acele laturi și aspecte ale activității productive la îmbunătățirea cărora așteptăm ca ei să-și aducă o reală contribuție. În acest sens am insistat cu deosebire pe valorificarea superioară a produșilor secundari, a resurselor termice și energetice, pe reducerea costurilor de producție și, în primul rînd, a cheltuielilor materiale. De asemenea, n-am scăpat din vedere ca toți cursanții filialei universității să participe direct la soluționarea și aplicarea uneia din cele aproape 150 teme de cercetare științifică cuprinse în programul stabilit de comitetul de partid și consiliul oamenilor muncii pe anii 1987—1988, tocmai pentru că aceștia dispun de o bună pregătire profesională și în același timp au mari răspunderi în introducerea progresului tehnic.

Într-adevăr, nu poți forma cadre de răspundere, activiști în domeniul economic fără a-i antrena în desfășurarea unor acțiuni practice, fără a-i stimula să pună mîna, cum se zice, la bunul mers al lucrurilor. Această întîlnire între experiența și problemele concrete precizate în propuneri concrete s-a dovedit rodnică, ea prilejuind numeroase propuneri, sugestii de perfecționare a proceselor de producție.

Analiza de care aminteam, precum și unele observații directe ale noastre în cadrul filialelor din județ arată importanța pe care o are pentru temeinica pregătire a cursanților existența unor surse și mijloace de informare și documentare. La nivelul secției propagandă a comitetului județean de partid au fost elaborate și puse la dispoziția cabinetelor și punctelor de documentare sinteze ale cuvintărilor și expunerilor secretarului general al partidului, tovarășul Nicolae Ceaușescu, precum și seturi de planșe, planuri tematice, grafice, alte materiale care prezintă sintetic dezvoltarea economico-socială în profil teritorial a județului Vîlcea în anii actualului cincinal, obiectivele viitoare. Firesc și necesar deci ca la nivelul orașelor și platformelor industriale, punctele de informare și documentare, alături de materialele asigurate de comitetul județean de partid, cursanții să poată găsi și acea categorie de materiale al căror conținut să-i familiarizeze cu aspectele prezente și de perspectivă ale vieții economico-sociale locale. Dacă la Drăgășani, Horezu ori pe platforma industrială a municipiului Rîmnicu Vîlcea au fost realizate astfel de materiale statistice, de planșe ilustrative alte genuri eficiente pentru o bună informare și documentare a cursanților, la Brezoi, Călimănești sau Olănești „zestrea" cabinetelor continuă să fie săracă și prin urmare incapabilă să satisfacă cerințele cursanților, să-i informeze în detaliu cu preocupările și perspectivele de dezvoltare ale unităților și orașelor în ansamblu.

Or, în lipsa acestor date, pătrunderea experiențelor practice în sălile de dezbateri este uneori anemică, posibilitățile de care dispun universitățile politice și de conducere de a forma militanți activi pentru înfăptuirea acestor obiective sînt insuficient valorificate.

Se impune de aceea ca atît consiliile de conducere ale filialelor, cît mai ales comitetele orășenești de partid, consiliile de educație politică și cultură socialistă ale acestora să analizeze cu exigență activitatea desfășurată în cadrul universității politice și de conducere, condițiile de studiu și informare privitoare la hotărîrile partidului și legile țării, ale cursanților pentru a contribui și pe această cale la pregătirea temeinică a viitorilor absolvenți, la participarea lor angajată ca adevărați activiști de partid, ca adevărați revoluționari la soluționarea cu înaltă maturitate politică și competență profesională a tuturor problemelor apărute în viața și activitatea productivă.

Ion STANCIU
corespondentul „Scînteii"

Din noul peisaj urbanistic al orașului Rădăuți

Noi construcții de locuințe în cartierul Mărăști din municipiul Cluj-Napoca

Schimb de experiență privind reconditionarea pieselor auto

Întreprinderea de reparații auto Timișoara a găzduit, în zilele de 3 și 4 decembrie a.c., un schimb de experiență pe tema reconditionării pieselor auto, la care au participat cadre de conducere și specialiști din unitățile aparținînd Centralei industriale de reparații auto, precum și din unele întreprinderi de transporturi auto. În cadrul acestei acțiuni, care se înscrie în preocupările pentru înfăptuirea programului privind intensificarea activității de colectare și valorificare a materialelor refolosibile și de reconditionare a pieselor și subansamblelor, elaborat pe baza indicațiilor secretarului general al partidului și aprobat de Comitetul Politic Executiv al C.C. al P.C.R. în luna iunie a.c., au fost scoase în evidență atît experiența dobîndită de colectivele muncitorești din întreprinderile de reparații auto, cît mai ales, marile posibilități de participare sporită a materialelor refolosibile, a pieselor reconditionate la îmbunătățirea aprovizionării tehnico-materiale. Dezbaterile și vizitele de documentare în întreprinderea-gazdă și în alte unități industriale timișorene au urmărit cunoașterea și extinderea celor mai avansate tehnologii de reconditionare a pieselor auto, asigurarea parametrilor funcționali ai acestora, organizarea în sistem industrial a activității de reconditionare în toate unitățile Centralei de reparații auto. Pe baza propunerilor făcute de participanți, a măsurilor stabilite de centrala industrială, a rezultat, în finalul schimbului de experiență, că, în 1988, volumul pieselor reconditionate va reprezenta 72 la sută din totalul pieselor prevăzute a fi utilizate la reparații auto, cifră superioară nivelului stabilit pentru economia națională. **(Cezar Ioana).**

CITITORII NOȘTRI — CORESPONDENȚII NOȘTRI

Economisirea — sursă sigură de energie !

Cea mai sigură și mai ieftină sursă de energie, de materii prime și materiale este... economisirea lor. Iar aplicațiile progresului tehnic pot aduce în acest sens contribuții deosebite. Colectivul de la Centrul de rețele electrice Dorohoi a avut în această direcție cîteva inițiative rodnice. De exemplu, o inițiativă privind „Recuperarea unor suporți de la liniile electrice de joasă tensiune pe stîlpi de lemn și refolosirea lor în construcția liniilor modernizate pe stîlpi de beton a fost solicitată de mai multe I.R.E.-uri din țară. De ce ? Pentru că prin aplicarea acestei soluții se reduce cu peste 260 kg consumul de oțel pe kilometrul de rețea și se dublează productivitatea muncii în construcții-montaj.

Altă inițiativă este aceea a realizării unor corpuri de iluminat exterior din materiale refolosibile, — premiată la ediția din acest an a Festivalului muncii și creației „Cîntarea României". Aceste „flori" de lumină aduc — numai la nivelul județului Botoșani — o economie anuală de 250 000 lei și 310 000 kWh. În plus, un spor de frumusețe cetățenească și mai multă ușurință în exploatare și întreținere.

Pe linia aceleași preocupări s-au realizat lămpi de birou și de noptieră multifuncționale, din materiale refolosibile. Această inovație a fost distinsă cu un premiu special la recentul Salon de invenții și inovații — Bihor '87, desfășurat la Oradea. Dar mai important decît premiul pare faptul că inovația respectivă a fost preluată de către unii producători de lămpi ; prin utilizarea acestora în fiecare locuință se pot economisi anual peste 65 kWh. Pe lîngă avantajul economic se impune și latura estetică, înfățișarea lor atractivă.

Ing. Alexandru OSTAFI
șeful Centrului de rețele electrice Dorohoi, județul Botoșani

Minereul este destinat furnalelor, nu depozitării în stocuri !

Colectivul Întreprinderii miniere Bocșa-Caraș Severin depune eforturi susținute pentru scoaterea la suprafață a unor însemnate cantități de minereu de fier, dorind ca acest produs să ajungă cît mai curînd la beneficiar — Combinatul siderurgic Reșița. Materializînd-și angajamentul în cinstea Conferinței Naționale a P.C.R., colectivul de mineri de la exploatările Ocna de Fier și Dognecea și-au realizat sarcinile de plan la producția-marfă industrială pe anul 1987 încă de la jumătatea lunii noiembrie, dorind să realizeze pînă la finele acestui an o producție suplimentară evaluată la peste 13 milioane lei. Din păcate, activitatea harnicului colectiv de la Întreprinderea minieră Bocșa nu este susținută cu același interes de unele unități colaboratoare, care nu contribuie la preluarea ritmică a minereului de fier, de la Bocșa către Combinatul siderurgic Reșița. Este vorba despre stația C.F.R. Caransebeș, care întîrzie să pună la dispoziția întreprinderii miniere vagoanele necesare. Din această cauză, Întreprinderea minieră Bocșa are în stoc peste 40 000 tone minereu de fier-marfă.

Ion ROTARESCU
muncitor, corespondent voluntar

O întrebare cu trei variante de răspuns

Trebuie să mărturisesc din capul locului că mi-au trebuit luni de zile ca să înțeleg modul de lucru al serviciului de telefoane (P.T.T.R.) din orașul Focșani, unde locuiesc.

De ce ? Să relatez cazul meu. Lunile trecute m-am trezit cu o taxă foarte „piperată" pentru abonamentul meu telefonic. Practic, era trecută în plus suma de 510 lei ! Pentru ce ? Mi s-a comunicat că pentru convorbiri adiționale.

După ce am plătit această sumă (care nu se cuvenea), la cererea mea, un tehnician, controlînd contorul postului telefonic, a găsit o defecțiune tehnică. Deci nu eram eu vinovatul... Cu această ocazie mi s-a comunicat că suma ce mi-a fost încasată în plus va fi folosită pentru plata abonamentului meu în lunile viitoare. Dar, chiar în luna care a urmat, în loc de 59 lei, cît plăteam în mod obișnuit, mă pomenesc din nou cu o factură încărcată : 244 lei ! Deci P.T.T.R.-ul, în loc să oprească 50 lei din cei 510 lei cît îmi datorează, mi-a oprit din nou pentru „adiționale" fictive. Eu ce să cred ? Că funcționarii, în loc să citească în dosare, citesc în stele ? Că defecțiunea tehnică n-a fost reparată niciodată ? Sau că defecțiunea nu e la contor, ci în altă parte, respectiv la spiritul de răspundere al lucrătorilor ?

Grigore SBURLEA
muncitor,
Aleea Căminului nr. 10, Focșani

Gestionarul, absent de la lecția de educație civică

După cum se știe, la acțiunea patriotică de recuperare și revalorificare a materialelor refolosibile, pe lîngă cetățenii de toate vîrstele, copiii își aduc și ei o contribuție substanțială, fie individual, fie prin intermediul școlii, al organizațiilor de pionieri și tineret. Pentru stimularea acestei acțiuni, elevii și pionierii au beneficiat nu o dată și de unele avantaje : diplome, premii în cărți, excursii etc.

Cîștigul cel mai mare este însă acela că îi obișnuim pe cei mici să fie economi, să prețuiască materialele, să respecte munca și banul investit în metal, sticlă, hîrtie, țesături etc. Adică, îi facem pe viitorii cetățeni conștienți să nu risipească nimic din ceea ce poate fi revalorificat.

Pătrunși și de acest element insuflat, copiii de la Școala generală nr. 3 Fundeni, județul Călărași, au adunat din sat o mare cantitate de sticle și borcane. Desigur, nu toate erau de aceeași mărime. Dar erau STAS-uri vîndute prin comerțul de stat. Cu toate acestea, gestionarul Ion Stoenescu de la magazinul local refuză sistematic primirea lor. Ba nu are ambalaj, ba nu primește decît sticle la jumătăți, ba refuză categoric primirea lor. Nu mai vorbim de cuvintele jignitoare la adresa copiilor și cadrelor didactice, care îi însoțeau refuzurile. Trebuie să arătăm că toate sticlele erau transportate în lăzi, pe mărimi și culori, cale de 2 km, după care, datorită atitudinii obstrucționiste, trebuia făcută cale întoarsă. Și nu era o ladă-două, ci peste 1 300 sticle și 400 borcane adunate cu plăcere, dar și cu trudă. Acum ele stau depozitate pe culoarele școlii, spre regretul copiilor și cadrelor didactice. Nu este păcat de strădania noastră ?

Ion DOBRE
comandant-instructor
al Unității de pionieri nr. 3,
Școala generală nr. 3 Fundeni-Călărași

Pe scurt, din scrisori

● În perioada care a trecut de la începutul anului, oamenii muncii din unitățile industriale de pe raza comunei Băbeni-Vîlcea au produs peste plan 5 600 mc cherestea, 14 000 mc plăci aglomerate din lemn și 2 431 mc gaze naturale. La capitolul realizărilor mai pot fi înscrise cele 8 478 tone nutrețuri combinate, precum și cele două hale construite pentru creșterea porcilor, titularul investiției fiind cooperativa agricolă din comună. **(N. A. Despoiu,** sat Români, comuna Băbeni, Vîlcea). ● **Nu vreți o călătorie în plus ?** La noi, la Craiova, întreprinderea de transport local încearcă să permanentizeze o metodă de lucru cel puțin bizară : ceri, pe orice linie de autobuze te-ai afla, un bilet de călătorie în valoare de 1,50 lei și ți se oferă unul pentru... 4 călătorii! Casierițele spun că așa le-a „ordonat" directorul întreprinderii. Să știe oare acesta mai bine decît pasagerii de cîte călătorii au ei nevoie ? **(Marin Călin,** Craiova). ● **De la începutul anului,** cetățenii județului Olt au realizat prin muncă patriotică un volum de lucrări edilitar-gospodărești în valoare de peste 750 milioane lei. Printre primii gospodari din județ se numără locuitorii din Slatina, Caracal, Corabia, Balș, Drăgănești-Olt, ca și cei din comunele Scornicești, Osica de Sus, Dobrosloveni, Ștefan cel Mare, Gostavățu și altele. **(Nicolae Bițu,** Consiliul popular județean Olt). ● **Autogară-afumătoare.** Sala de așteptare a autogării din Cîmpina e atît de afumată, de neîntreținută, încît cel ce intră acolo nu știe ce să creadă : se află într-o sală de așteptare sau într-o... afumătoare ? Ce-ar fi ca gospodarii locali să scoată acest local public din starea în care se află ? **(Ion Lupescu,** comuna Cornu-Prahova) ● **Ca-n povestea cu „gardul și... leopardul".** Cu toate că în vitrina unității comerciale nr. 3 din orașul Moldova Nouă, situată pe strada Nicolae Bălcescu, este afișată o listă cu toate tipurile de ambalaje din sticlă care se achiziționează de la populație, lucrătorii acestei unități refuză să primească sticle și borcane, purtînd oamenii pe drumuri. Tot în acel anunț se mai precizează că cei ce nu vor respecta prevederile respective — vizați fiind lucrătorii comerciali — vor fi amendați cu sume variind între 2 000—5 000 lei. De ce nu se aplică legea ? **(Ion Oprescu,** Moldova Nouă, Caraș-Severin). ● **Poluare sonoră... și nu numai !** La parterul blocului nostru există o cofetărie închisă de mai multă vreme. Frigiderul din depozit merge însă în gol. Pe lîngă risipa de energie electrică, el produce și un puternic zgomot. Cine vine să-l oprească ? **(I. Munteanu,** Prelungirea Ghencea nr. 32, bl. C6, sc. D, ap. 124, București).

La înălțimea datoriei, la înălțimea profesiei...

Climatul pregătirii schimbului de mîine într-o mare uzină

(Urmare din pag. I)

e al lor în totalitate. I s-au adus fel de fel de modificări, de optimizări, astfel că acum reprezintă cea mai bună soluție cu putință. Instalația aceasta, care aduce economii foarte mari, este deosebit de complexă. Între altele, a fost prevăzută cu o semnalizare acustică pentru preîntîmpinarea avariilor. Dar cuptorul acesta își are locul în secția de forjă, și acolo e zgomot, știți cum e... Ne-am gîndit să găsim o soluție pentru eliminarea acestui neajuns. Un minut de întîrziere poate conta... Am aplicat un sistem de semnalizare luminoasă, o lampă roșie care-ți spune de la distanță cînd nu e ceva în ordine la cuptorul respectiv. I-am mai făcut și alte modificări, inclusiv la comenzile de pornire. Ce să vă spun ? De cînd funcționează, n-am avut nici un fel de surprize. Dar toate acestea țin de datoria noastră ; nu-i suficient să meargă bine instalațiile, ci trebuie să meargă cît mai bine cu putință. Așa că mereu găsim cîte ceva de făcut.

— Întreprinderea mecanică de material rulant din Pașcani este „universitatea" orașului nostru — ne declara tovarășa Valeria Vărlan, secretar cu probleme de propagandă al comitetului orășenesc de partid. Autentică cetadelă muncitorească, I.M.M.R. este locul de unde s-au ridicat specialiști și cadre de conducere pentru întreaga industrie tînără a orașului și unde, printr-o puternică forță regeneratoare, s-au ridicat, muncesc și continuare și activează cei mai buni specialiști, comuniștii cei mai cunoscuți și mai stimați pentru activitatea lor profesională și politică din orașul nostru. Explicația e simplă : tradiția, la I.M.M.R., te obligă să nu pleci din colectiv pînă nu-ți lași oameni în loc. Nu „om în loc", ci „oameni în loc", adică mai mulți care te egalează și pe care doar prin vîrstă îi mai întreci.

— Și toți oamenii valoroși care au plecat de la I.M.M.R. și-au lăsat astfel de urmași ?

— Firește. Fiecare, la locul său de muncă, și-a asigurat urmași capabili să-l înlocuiască și să-i învețe, la rîndul lor, pe alții. Mulți și-au adus feciorii în loc, întemeind așa-numitele dinastii muncitorești — și avem multe asemenea dinastii, aici, la Pașcani. Alții, cei mai mulți, și-au crescut urmași din sînul colectivului. Și într-un caz, și în altul, interesele uzinei n-au fost afectate. Fiindcă soarta uzinei — pepinieră de cadre — a fost să dea oameni care să constituie nucleele viitoare tinerelor colective din zonă. Și totuși, ordinea nescrisă a lucrurilor a așezat interesele uzinei în primplan : cel ce pleca lăsa cîtiva de valoarea lui în loc, față de care nu mai avea, cum spuneam, taine ale profesiei, pe care îi formase ca meseriași și ca oameni.

Electricianul specialist Ioan Bița n-a plecat din uzină ; el numără 33 de ani de muncă și 29 de ani de activitate în partid numai aici, la I.M.M.R. ; în schimb, n-a fost secție sau atelier în această uzină unde să nu fi lucrat un număr de ani.

— În toată uzina am fost folosit și peste tot am „stat" atît cît să punem treaba la punct — ne mărturisește cu simplitate. Tot ce e în uzină mi-a trecut prin mîini și peste tot am lăsat oameni de nădejde care să asigure continuitatea.

— Dumneavoastră cum ați ajuns la I.M.M.R. ?

— Tradiție de familie. Era singura uzină din Pașcani și am urmat în meserie tatăl și bunicul, care tot aici au lucrat. „Aici" e un fel de a spune. Numai locul mai este cel de pe vremuri. Și istoria. În rest, totul este nou, totul este în pas cu vremea.

— Și cum rămîne cu... tradiția de familie ?

— Am trei băieți. Unul a terminat facultatea cu media 9,25 și este inginer la „Traductoare", aici, în Pașcani. Ce vreți, orașul și industria sa au crescut, posibilitățile, nevoia de cadre, de asemenea. N-a fost repartizat la I.M.M.R., dar tot în Pașcani și pentru Pașcani lucrează. Dar mai am încă doi băieți, unul e student la electrotehnică, altul, mai mic, e în clasa a V-a. Am de unde să-mi aduc și urmași direcți și chiar mai am timp să le și supraveghez primii pași în uzină. Cum a avut norocul prietenul și tovarășul meu de-o viață, Gică Panainte... Cu maistrul Gică Panainte am pus la punct secția I de vagoane-călători. Inițial era vorba să aducem specialiști de la I.M.M.R. „Grivița roșie" ; au ridicat însă atîtea pretenții, unele chiar îndreptățite : veneau oamenii din Capitală — și unde ? — într-un tîrg de provincie, cum era cîndva orașul nostru — și pretindeau marea cu sarea. Atunci, noi doi am primit sarcina să învățăm în trei luni totul despre vagoanele astea și apoi să-i învățăm și pe alții. Și eu zic că am învățat temeinic și noi, și ceilalți, de vreme ce mai bine de jumătate din parcul de vagoane-călători al țării se repară la I.M.M.R. Pașcani. Spuneam că maistrul Panainte a fost mai norocos : are deja un băiat în fabrică: e inginer stagiar chiar la noi, la mecanic-energetic, și de pe acum i se încredințează sarcini foarte grele, de care se achită cum trebuie. Ultima o dată un om, dar în clipa în care mă decid, scriu apăsat, cu mîna sigură și semnez fără șovăială. Și, arătînd spre un tînăr din secție, adaugă: Următoarea recomandare va fi pentru minzul ăsta! E aproape un copil, chiar dacă a făcut armata; are categoria a doua, dar i se încredințează lucrări numai de-a patra și de-a cincea. Este un tînăr serios, e utecist, ia parte la toate acțiunile, pune suflet în tot ce face, la cămin este un exemplu; în secție nu trebuie să stai tot timpul cu ochii și cu vorba asupra lui : spune-i ce are de făcut și face. Notați, vă rog, numele lui : Petru Chingălată. A venit în uzină de la orfelinat ; colectivul de muncă îi este familie și noi toți ne mîndrim cu el și îl prețuim pentru felul de a fi, de a munci, de a învăța. Mai avem și alți tineri, la fel de harnici și de serioși ca el. Ei sînt schimbul de mîine.

— Avem, deopotrivă, ucenici și profesori valoroși ; avem tineri demni să preia ștafeta și cadre capabile să încredințeze, așa cum se cuvine, această ștafetă — ne spune tovarășul Vasile Ursulică, secretar cu probleme organizatorice al comitetului de partid. Într-un colectiv format din peste 4 000 de oameni ai muncii, din care peste 2 300 sînt comuniști, tinerii găsesc climatul propice formării și afirmării personalității lor. Numeroasele acțiuni cu caracter educativ, organizate de comuniștii din secții, conjugate cu puterea exemplului pe care o exercită fiecare comunist la locul de muncă, aduc rezultatele scontate.

— Sîntem aproape 1 000 de uteciști în uzină — ne spunea secretarul comitetului U.T.C., comunistul Costel Aiordăchioaiei. Mai bine de jumătate sîntem comuniști de vîrsta utecistă. Adică, ce-aș vrea să subliniez : I.M.M.R. și-a asigurat schimbul de mîine nu numai cu gîndul la structura profesiilor, ci și — aș spune în primul rînd ! — cu gîndul de a păstra mereu vie flacăra spiritului revoluționar, care aici, în Pașcani, arde cu putere încă din zorii mișcării muncitorești revoluționare.

Schimbul de mîine, instruit de profesori demni de titlul de comuniști, păstrători de tradiție și partizani ai noului în toate domeniile, este de pe acum, aici, o tonică certitudine : preluînd, la exigențele acestui timp istoric, făclia vie a spiritului revoluționar, tineretul acestei uzine, asemenea tinerilor întregii țări, are conștiința menirii sale, a datoriei. Așa cum îi cere partidul.

ÎN ÎNTÎMPINAREA CONFERINȚEI NAȚIONALE A PARTIDULUI

SARCINILE ECONOMICE – ÎNDEPLINITE EXEMPLAR!

ȚĂRII CÎT MAI MULT CĂRBUNE!

La întreprinderea minieră Paroșeni

EXEMPLU DE ORGANIZARE ȘI CONȘTIINȚĂ REVOLUȚIONARĂ

probat prin zecile de mii de tone de cărbune peste plan

La Întreprinderea minieră Paroșeni — unitate ce a obținut în ultimii trei ani consecutiv locul I în întrecerea socialistă dintre unitățile carbonifere din țară și distinsă cu „Ordinul Muncii" clasa I — întrecerea socialistă ce se desfășoară în aceste zile, la cote tot mai ridicate pentru ca sporul de producție înregistrat peste prevederi, pînă acum, de aproape 60 000 tone cărbune, să fie cît mai mare.

Cu oricare miner ai discuta, constați dorința arzătoare, hotărîrea fermă ca fiecare să-și mărească contribuția la creșterea producției de cărbune. Climatul de puternică angajare și răspundere muncitorească, spiritul de ordine și disciplină sînt argumentele forte ale mobilizării exemplare ale acestui harnic colectiv de mineri pentru a da patriei cît mai mult cărbune.

Aici s-a statornicit regula ca înainte de lansarea sarcinilor de plan, de punerea în funcțiune a noilor capacități de producție, să fie dezbătute în adunarea generală a oamenilor muncii, să fie analizate cu temeinicie și răspundere toate problemele legate de buna desfășurare a muncii.

— Analizînd pe o perioadă mai îndelungată modul în care se realizează prevederile de plan de către brigăzi, sectoare și întreprindere, se constată ritmicitate în îndeplinirea și chiar depășirea sarcinilor de producție, ceea ce demonstrează o bună organizare a muncii, a întregii activități de îndeplinire a tuturor indicatorilor de plan și deci o creștere a eficienței adunărilor generale ale oamenilor muncii.

— În bună parte aveți dreptate — ne spune tovarășul **Constantin Matei**, secretar al comitetului de partid, președinte al consiliului oamenilor muncii. Desigur, analiza aprofundată a prevederilor de plan pe un semestru, întocmirea unui program corespunzător de intrare în funcțiune a noilor capacități de producție sînt verigi importante ale organizării muncii. Dar ceea ce este hotărîtor e modul de urmărire a realizării, punct cu punct, a programelor de măsuri stabilite, de intervenție operativă, conform cunoașterii temeinice a situației, pentru eliminarea unor greutăți ce pot apărea pe parcurs.

În prezent, mina Paroșeni este una dintre cele mai mecanizate unități miniere din țară, unde aproape întreaga producție de cărbune se extrage cu ajutorul complexelor de susținere și tăiere mecanizată a cărbunelui — complexe de fabricație românească — care întrunesc toate condițiile celor similare, produse în țările dezvoltate. Dar pentru ca aceste adevarate „uzine subterane" să funcționeze la parametrii proiectați, s-au luat și se înfăptuiesc măsuri permanente pentru pregătirea la un nivel profesional ridicat a minerilor ce lucrează în brigăzile cu complexe mecanizate și, în mod deosebit, specializarea lor, pentru ca minerul să cunoască și electromecanică, iar electromecanicul să știe și meseria de miner. Nu întîmplător brigăzilor conduse de comuniștii Mihai Bărbăcaru, Ferenc Fazakas, Nicolae Andrașic, Gavrilă Mesaros, care obțin productivități de vîrf, chiar în condiții mai grele de zăcămînt, și-au cîștigat un binemeritat renume. Omogene ca structură profesională — peste 40 la sută din fiecare brigadă sînt mineri-tehnicieni, dar și ca unitate morală, de acțiune — brigăzile nu numai că exploatează la întreaga capacitate complexele, dar, printr-o îngrijire corespunzătoare și bună întreținere, prelungesc mult durata de funcționare a acestora și realizează, în acest fel, un spor important de productivitate.

Aici s-a conturat de altfel o bună experiență în folosirea eficientă a zestrei tehnice. După funcționarea prevăzută în norme, în loc să fie trimise la casare, complexele mecanizate sînt reparate în atelierele proprii ale unității și reintroduse în circuitul producției, economisindu-se astfel însemnate fonduri bănești. Și pentru ca „mastodonții" să nu fie transportați din subteran la suprafață pentru reparații — ceea ce ar încărca mult costurile de producție — s-au înființat două ateliere de reparații, dotate cu tot ce este necesar, chiar în subteran, la orizonturile 360 și 425 metri.

O dată cu pregătirea în avans a frontului de lucru, creșterea randamentelor complexelor mecanizate, se pune problema asigurării unui transport rapid, fluent, al cărbunelui. Această problemă majoră a fost rezolvată de către specialiști și conducerea minei prin montarea unui sistem de benzi de cauciuc, ce însumează mai mult de 15 km, care este supravegheat prin televiziune cu circuit închis.

Urmărind îndeaproape realizarea hotărîrilor luate în adunările generale ale oamenilor muncii, raportînd lunar în fața biroului comitetului de partid și a consiliului oamenilor muncii, cadrele tehnico-inginerești din conducerea tehnică a minei și a sectoarelor, specialiștii repartizați pe toate cele trei schimburi intervin cu operativitate, acolo unde este necesar, pentru ca procesul de producție să se desfășoare la cei mai înalți parametri. Cu cîtva timp în urmă, la sectorul IV de producție, din cauza greutăților apărute în tectonică, au început să se înregistreze minusuri la producția de cărbune. Pentru ieșirea din impas, s-a stabilit ca un colectiv, condus de inginerul-șef cu producția al minei, Petre Tudor, să rezolve problema evitării faliilor cu steril, pentru ca complexul mecanizat al brigăzii conduse de Gavrilă Mesaros să aibă un front de lucru corespunzător. După ce s-a luat decizia săpării unei galerii pentru evitarea faliilor și avansarea mai rapidă spre frontul de lucru în cărbune, brigada condusă de minerul Vasile Dominișteanu a realizat o galerie lungă de 30 metri și un profil de 6 metri pătrați într-un timp record. După executarea acestei lucrări „pregătitoare", brigada lui Mesaros a intrat din nou în plin în cărbune, obținînd în lunile octombrie și noiembrie o depășire a prevederilor de plan cu 11 500 tone cărbune.

Asemenea rezolvări operative a problemelor ce apar în procesul de producție se pot exemplifica și de la alte sectoare, și în special la lucrările de pregătire și deschideri a noi fronturi de lucru, care trebuie să se afle întotdeauna „cu cîțiva pași" înaintea producției. Și aici au fost repartizați să lucreze comuniști destoinici, cu înaltă răspundere muncitorească, cum sînt minerii Petru Zlăgneanu, Vasile Butnaru, Petru Antohi și Ion Cibea, care conduc brigăzi ce obțin randamente deosebite la lucrările de deschideri și pregătiri, ceea ce dă garanția bunei pregătiri încă de pe acum a producției anului viitor.

„În ampla activitate de conducere a întregii activități pentru înfăptuirea exemplară a prevederilor de plan, comitetul de partid, organizațiile de bază pe schimburi acționează prin cele mai eficiente forme organizatorice și politico-educative, pentru ca fiecare miner să înțeleagă și să participe cu întreaga sa capacitate și pricepere la îndeplinirea planului, a angajamentelor asumate în întrecere — concluzionează secretarul adjunct cu propaganda al comitetului de partid, Dumitru Tardescu. În adunările generale, în cadrul învățămîntului politico-ideologic, în toate acțiunile de propagandă și educație punem un accent deosebit pe formarea unor trăsături morale noi, ce definesc pe comuniști, pe oamenii înaintați ai societății noastre. Așa am reușit să întronăm în fiecare sector de producție, în fiecare formație de lucru un climat însuflețitor de muncă, un mare respect față de cuvîntul dat, de angajamentul asumat în întrecerea socialistă".

Într-adevăr, minerii din Paroșeni își respectă cuvîntul dat. Toate brigăzile de producție se prezintă cu planul depășit, în condițiile unei eficiențe economice ridicate, obținînd însemnate economii la consumurile materiale și energie și la cheltuielile de producție. Angajamentul de ultimă oră al colectivului de aici este ca, răspunzînd chemărilor secretarului general al partidului, în cinstea Conferinței Naționale să extragă, peste prevederile de plan, 70 000 tone cărbune, ceea ce creează condiții ca, pînă la sfîrșitul anului, plusul de producție să depășească 90 000 tone cărbune. Angajament ce are ca suport baza materială asigurată, hotărîrea fermă și competența profesională a unor mineri înaintați, adevărați oameni ai zilelor noastre.

Sabin CERBU
corespondentul „Scînteii"

CEA MAI BUNĂ EXPERIENȚĂ — LA BAZA ACTIVITĂȚII PENTRU ÎNFĂPTUIREA NOII REVOLUȚII AGRARE

Nu e greu să înveți dacă vrei, nu e greu să aplici dacă înveți!

Cum sînt însușite și generalizate tehnologiile avansate în unități agricole cultivatoare de sfeclă din județul Mureș

Terenurile agricole din județul Mureș fac parte din zona a treia de favorabilitate, cu sublinierea că, în numeroase cazuri (mai ales în zona submontană) ele sînt chiar de categoria a IV-a. În pofida acestui fapt, cît și a condițiilor climatice mai puțin favorabile din acest an, o serie de unități agricole au realizat cele mai mari producții de sfeclă de zahăr din ultimii ani. Importantă este însă constatarea că, în cazul unor mari unități cultivatoare, recoltele bune din acest an nu sînt deloc considerate ca fiind întîmplătoare, ci, dimpotrivă, o urmare logică a producțiilor constant bune și foarte bune din ultimii 10—15 ani.

Să luăm, bunăoară, exemplul cooperativei agricole Șăulia de Cîmpie. Producția medie pentru care în anul 1974 obținea titlul de „Erou al Muncii Socialiste" era de 56 033 kg sfeclă de zahăr la hectar. Ce a urmat de atunci? În ultimii 13 ani, producțiile realizate aici au fost cuprinse, în mod constant, între 50—60 tone sfeclă de zahăr la hectar. Și chiar peste această limită. Această unitate realiza, bunăoară, în 1985 — 61 000 kg la hectar, iar în anul următor — 63 510 kg la hectar, pentru ca în acest an (apreciat aici ca unul din cei mai secetoși din ultima perioadă), C.A.P. Șăulia să realizeze, pe teren neirigat, cea mai mare producție din istoria unității: peste 80 000 kg sfeclă de zahăr pe fiecare din cele 150 hectare cultivate.

Ce s-a întreprins la nivelul județului pentru preluarea și generalizarea experienței înaintate a celor din Șăulia, ca, de altfel, și a cooperatorilor din Mureșeni, care au obținut și ei, an de an, recolte mari, încheind, bunăoară, acest an cu o producție medie de 65 670 kg la hectar? Un prim răspuns l-am aflat de la inginerul Gheorghe Almășan, adjunctul șefului secției cu probleme agrare a Comitetului județean Mureș al P.C.R., care ne-a spus: „Întrucît și experiența acestui an a dus la concluzia că numai tehnologiile de cultivare, oricît de bine ar fi însușite, ele singure nu pot duce automat la creșterea producțiilor, unul din obiectivele urmărite, pe termen lung, în agricultura județului a fost să generalizăm cu fiecare an cîte ceva din practica de a cultiva sfecla de zahăr a cooperatorilor din Șăulia. Cum o expunere (sau un ciclu de prelegeri) ar fi fost formală, ideea care a stat la baza organizării schimburilor de experiență a fost aceea de a urmări pe viu, în întreaga perioadă de vegetație — de la semănat la recoltat — modul în care aplică efectiv șăulenii elementele de tehnologie. Un exemplu: cunoscînd, bunăoară, că unii specialiști și cooperatori neglijează întreținerea culturilor, unul din schimburile de experiență organizate la Șăulia, cu inginerii-șefi din consiliul agroindustrial Sărmașu, a avut ca obiectiv tocmai această temă: întreținerea corectă a sfeclei de zahăr. Această demonstrație a fost repetată de 6 ori în ultima perioadă și a fost repetată și în consiliul agroindustrial Tîrgu Mureș — la C.A.P. Mureșeni (altă unitate agricolă etalon) — urmînd ca, în viitor, demonstrații similare să fie organizate nu numai în unitățile cu rezultate foarte bune, ci și în cele cu producții slabe, pentru a argumenta, tot pe viu, cauzele acestora".

Ar mai fi de consemnat că preocupări pentru generalizarea experienței înaintate a C.A.P. Șăulia există și în cadrul celor două mari întreprinderi de industrializare a sfeclei de zahăr, din Luduș și Tîrgu Mureș. Cunoscînd, bunăoară — fapt demonstrat de atîtea ori de cooperatorii din Șăulia — că una din cauzele care determină înregistrarea unor pierderi de recoltă o constituie, adeseori, întîrzierea cu care unele unități transportă din cîmp sfecla de zahăr recoltată, inginerul Dumitru Țîrcu, directorul fabricii din Luduș, în colaborare cu organele agricole și de transport județene, a cerut să fie organizat (și statuat ca mod de lucru) transportul pe formații de tractoare, autocamioane și atelaje, fabrica asigurînd autoîncărcătoarele, a căror dirijare operativă de la o unitate la alta este asigurată de cei 29 agenți agricoli ai fabricii. Totodată, aflăm că în scopul creșterii continue a producțiilor de sfeclă de zahăr, fabrica din Luduș pune la dispoziția unităților cultivatoare din raza sa de activitate cîte 300 kg îngrășăminte chimice pentru fiecare hectar cu sfeclă. Aici, ca și la Fabrica de zahăr din Tîrgu Mureș, specialiștii, care urmăresc în tot cursul anului aplicarea a tot ce are bun județul Mureș în cultura sfeclei de zahăr, asigură, între altele, ca, întreaga cantitate de sămînță să fie tratată direct în fabrici, cu fungicide din grupa întîi de toxicitate. „Numai așa, aplicînd azi o experiență bună iar mîine alta, vom avea satisfacția să constatăm că tot mai multe unități agricole cultivatoare vor lucra ca C.A.P. Șăulia sau Mureșeni" — aprecia inginerul Aurel Hădărean, șeful biroului agricol al Fabricii de zahăr din Tîrgu Mureș. Că acest lucru a și fost, în parte, realizat în multe unități denotă și faptul că în anul agricol precedent, nu mai puțin de 15 mari unități cultivatoare au obținut, în condiții de neirigare, producții medii de peste 45 000 kg la hectar. „La urma-urmei, — ne preciza tovarășul Teodor Ardeleanu, director cu producția vegetală la direcția agricolă județeană — o experiență, oricît de bună ar fi, preluarea și aplicarea ei depind în mod hotărîtor de interesul cu care specialiștii și cooperatorii din unități procedează la receptarea ei; de modul în care consiliile populare sînt ele însele implicate în cunoașterea și generalizarea experienței înaintate în raza lor de activitate".

...Exemplele sînt, și de astă-dată, cel mai bun argument. Cooperativa agricolă de producție Deag. Pînă de curînd, numele unității — situată la circa 7 km de Iernut, între dealuri, unde terenurile cultivate au panta de peste 9 grade — nu spunea nimic (sau aproape nimic) în materie de agricultură. Cu atît mai mult în cazul sfeclei de zahăr, cultură la care producția medie în anul ei de vîrf, 1983, însuma doar 23 920 kg la hectar. Ce a urmat de atunci? O creștere vertiginoasă a producției la hectar: de la 23 920 kg în 1983, la 33 044 kg în 1984, după care un an mai tîrziu ea a crescut la 44 987 kg, pentru ca, în acest an agricol, să ajungă la 58 960 kg la hectar, adică cu 35 040 kg la hectar mai mult decît producția medie obținută în anul de referință, C.A.P. Deag situîndu-se azi în rîndul unităților cu cea mai mare producție de sfeclă de zahăr din consiliul agroindustrial Iernut. Explicația? Deși nu vom insista asupra modului în care — preluînd exemplul Șăuliei — cooperatorii de aici au respectat „firul" principalelor lucrări din tehnologia acestei culturi, cîteva lucruri merită a fi date ca exemplu. Mai întîi, perseverența lui Valer Dordea (președinte al unității de 22 de ani) și a tînărului inginer-șef Gheorghe Anton (venit aici în urmă cu 6 ani ca unic specialist) în cunoașterea de către ei și de către cooperatori a experienței concrete a celor din Șăulia. „Vizitîndu-le terenurile în diferite perioade ale anului, am avut plăcerea — spune inginerul-șef — să constat că aici buruiana este practic inexistentă în perioada de vegetație. Prima învățătură? Simplă: cine nu știe că abia în urma semănatului se pune temelia adevăratei recolte — prin întreținerea exemplară a culturii — pierde aproape 60 la sută din recolta planificată. Procedînd ca și cei de la Șăulia, noi am cîștigat numai pe seama acestei lucrări, în medie, cîte 5 000 kg sfeclă de zahăr la hectar". Am dat acest exemplu, dar, așa cum aveam să ne convingem la fața locului, aici au existat preocupări statornice pentru respectarea altor elemente cum sînt: buna amplasare a sfeclei, fertilizările cu doze mari de îngrășăminte organice, realizarea unui asolament de excepție și, nu în ultimul rînd, asigurarea densităților optime stabilite. Rezultatele cooperativei agricole Deag sînt cu atît mai meritorii, cu cît unitatea nu dispune decît de 156 cooperatori, iar sectorul zootehnic constă, practic, din numai 2 500 ovine, ceea ce face ca îngrășămintele organice necesare fertilizărilor să provină în cea mai mare parte din gospodăriile membrilor cooperatori.

Din păcate, în alte unități din C.U.A.S.C. Iernut, aplicarea experienței înaintate se lasă încă așteptată. Este cazul cooperativei agricole Ogra — cu terenuri situate în apropierea Deagului — ale cărei producții de sfeclă de zahăr, în loc să crească, au scăzut an de an. Este vorba de o scădere alarmantă dacă avem în vedere faptul că unitatea a realizat în acest an la hectar o producție cu 20 000 kg mai mică decît în anul 1982. Și nu doar seceta a fost la mijloc — cum se invoca adesea la comitetul comunal de partid — ci, în primul rînd, munca cooperatorilor și a locuitorilor din satele componente (Ogra, Giuluș, Lăscud, Dîlcu și Valdei). Încercînd o explicație a acestei stări de fapt, Petru Olteanu, inginerul-șef al cooperativei agricole, ne-a spus: „Deși la începutul vegetației sfecla noastră era mai frumoasă decît a celor din Șăulia, ca urmare a neefectuării prașilelor în timp util, recolta a fost diminuată cu aproape 60 la sută. Se spune că o vină o poartă navetiștii. Mă întreb însă: cum să prăsească aceștia, cînd nici unii lucrători ai consiliului popular nu și-au întreținut la timp suprafețele repartizate? Un singur exemplu: producția realizată din această cauză de vicepreședintele consiliului popular pe cele 0,15 hectare nu a depășit (făcînd media pe un hectar) nici 8 000 kg sfeclă de zahăr!". Continuînd ideea inginerului-șef, întrebăm și noi: cine a controlat în cursul anului modul în care Consiliul popular al comunei Ogra mobilizează oamenii la efectuarea lucrărilor agricole? Căci este greu de înțeles ca într-o comună cu 2 490 locuitori o parte din sfeclă, în care s-au investit bani grei, să fie prăștită de mintuială, iar pe unele parcele — aproape deloc!

Neîndoios, învățămintele acestui an agricol, cînd multe unități din județul Mureș au obținut producții foarte bune, au stat la baza pregătirii producțiilor anului viitor. Reținem, între altele, că întreaga suprafață destinată sfeclei de zahăr a fost arată în toamnă, că mai bine de 3 000 hectare au fost fertilizate, în medie, cu cîte 40 000—50 000 kg gunoi de grajd la hectar. Toate acestea, dar mai ales experiența dobîndită de oameni în cultivarea acestei valoroase plante tehnice, au creat premise favorabile ca în viitorul an agricol producția realizată pe ansamblul județului să fie cu mult superioară celei din acest an.

Gheorghe GIURGIU

LA ÎNTREPRINDEREA „TIMPURI NOI" DIN CAPITALĂ

A fost lansată în fabricație producția anului viitor

La 20 noiembrie s-a realizat planul lunar de producție și pe 11 luni ale anului, iar pînă acum s-a înregistrat o producție suplimentară în valoare de 2,5 milioane lei.

Iustinian Oprescu, secretarul comitetului de partid ne relatează: „Ne-am concentrat forțele pentru ca la **15 decembrie să realizăm sarcinile de producție ale acestui an la export.** De altfel, încă de la mijlocul lunii trecute am lansat în fabricație produsele pentru trimestrul I al anului viitor și, în mod deosebit, cele pentru luna ianuarie. Dintre acestea mai importante sînt motoarele diesel de 120 CP, precum și 65 de motocompresoare de mai multe tipuri, dintre care cele 2HV2, 7 CI, 2HS3, precum și altele vor asigura integral planul la export pe prima lună a anului 1988. **(Eugen Dichiseanu).**

ȘTIINȚA *în confruntare creatoare cu cerințele economiei*

LEMNUL – O MATERIE PRIMĂ DE MARE VALOARE, pe un drum mai economicos de la pădure la produsul finit

Răspunderi sporite revin industriei lemnului, ca urmare a adoptării de către Marea Adunare Națională, la recenta sa sesiune, a Legii privind conservarea, protejarea și dezvoltarea pădurilor, exploatarea lor rațională, economică și menținerea echilibrului ecologic. În conformitate cu prevederile acestei legi, se vor reduce considerabil cotele de tăieri anuale, urmînd ca în 1991 să se recolteze cu aproape 2 milioane metri cubi de masă lemnoasă mai puțin decît în 1986. În schimb, în aceeași perioadă, industria lemnului trebuie să atingă ritmuri de dezvoltare dintre cele mai înalte. În condițiile unei exploatări care să asigure conservarea fondului forestier, cerința crescîndă de produse lemnoase se poate satisface numai dacă sporește considerabil gradul de valorificare a „aurului verde" extras din pădurile României. Se impune, așadar, în primul rînd, intensificarea activității de cercetare științifică de profil, pentru creșterea ponderii produselor cu înalt grad de prelucrare și cu consumuri reduse de material lemnos și de energie. Precizări în acest sens am solicitat inginerului **Florin Cristescu**, directorul Institutului de cercetări și proiectări pentru industria lemnului, care ne-a spus:

— În prezent principalul obiectiv al cercetării științifice din industria lemnului îl constituie **valorificarea superioară a întregului potențial al pădurii, în condițiile conservării și protejării** acestei inestimabile bogății a patriei noastre. Nici nu s-ar putea vorbi de exploatarea științifică a fondului forestier dacă valorificarea judicioasă a lemnului n-ar începe chiar cu începutul, respectiv din momentul recoltării masei lemnoase. Pentru ca nimic sau cît mai puțin să se piardă din aurul verde al pădurilor, trebuie ca tocmai la sursă, acolo, să asigurăm introducerea mai rapidă a progresului tehnic. În acest sens, răspunderi sporite ne revin, în prezent, ca urmare a măsurilor inițiate de conducerea partidului, personal de tovarășul Nicolae Ceaușescu, pentru protejarea fondului forestier, prin reducerea cotelor de tăieri și schimbări importante în structura pe specii și dimensional-calitativă a recoltărilor de masă lemnoasă.

— Ținînd seama că va crește proporția lemnului subțire în ansamblul masei lemnoase exploatate, ce adaptări ale tehnicilor de lucru se au în vedere?

— Acum, în curs de realizare se află un ferăstrău mecanic ușor pentru recoltarea lemnului de mici dimensiuni. În fază de model experimental, acesta va fi gata pînă la sfîrșitul anului. De curînd s-a trecut la asimilarea unui tocător mobil montabil pe tractorul forestier TAF-650 pentru tocarea, chiar la locul de recoltare, a crăcilor, vîrfurilor și resturilor de exploatare, masă lemnoasă ce rămînea nevalorificată în pădure. Totodată, depunem eforturi pentru modernizarea sistemei de mașini destinate încărcării, transportului și descărcării lemnului, astfel încît scoaterea din parchete a arborilor să nu mai prejudicieze nici pădurea și nici mediul înconjurător. Recent s-a și trecut la executarea unui nou tractor cu braț și clește hidraulice pentru colectarea lemnului în condiții variate de relief. În curs de realizare este și un mototroliu cu comandă prin radio, a cărui lansare în fabricație este prevăzută pentru anul viitor.

— Ce măsuri practice s-au inițiat pe baza studiului întreprins de institut anul trecut privind optimizarea circulației de masă lemnoasă și de buștenii din pădure către centrele de sortare-preindustrializare a lemnului și fabricile de cherestea?

— Mai întîi, în urma acestui studiu, specialiștii noștri au făcut propuneri de rearondare a masei lemnoase pe întreprinderi de exploatare. Corespunzător acestei rearondări, au fost stabilite direcții și soluții pentru **modernizarea producției de cherestea**, pentru **adîncirea cooperării dintre unitățile de exploatare și cele de industrializare a lemnului**, cît și pentru **transferul unor activități din fabricile de mobilă în cele de cherestea.**

Totodată, s-a hotărît continuarea acțiunii de extindere a rețelei de căi permanente de transport auto, pentru care vom asigura cu operativitate sporită documentația de execuție și asistența tehnică necesare. Judicios amplasate, noile căi vor spori accesibilitatea pădurilor la o distanță de colectare de maximum 2 km. În vederea reducerii suprafețelor ocupate de aceste căi permanente de transport auto, partea lor carosabilă va fi de maximum 2,75 metri, cu platforme de pînă la 3,5 metri, iar taluzele lor se vor planta cu specii adecvate de vegetație lemnoasă.

— Ce elemente de noutate au apărut în organizarea centrelor de sortare și preindustrializare a lemnului?

— La ora actuală se află în curs de aplicare o nouă și modernă concepție tehnologică în ce privește prelucrarea lemnului. În principal, este vorba de transferul operațiilor de sortare, secționare, cojire, despicare din exploatările forestiere în centrele de sortare și preindustrializare a lemnului. În cadrul acestei noi concepții, un rol tot mai important capătă tocmai preocupările vizînd modernizarea tehnologiilor de sortare și preindustrializare a lemnului în respectivele centre situate în amontele combinatelor de industrializare. În multe dintre acestea s-au introdus tehnologii tipizate și s-au constituit linii tehnologice semiautomate, organizate în flux continuu. Sistema de mașini pe care se bazează aceste linii a fost adaptată și modernizată aproape în întregime. Liniile cuprind instalații de secționare la punct fix, instalații de cojire, instalații de sortare, altele de despicare a lemnului etc. Concepute diferențiat pe specii de rășinoase și foioase, liniile tehnologice sînt de tip modul și prezintă o serie de avantaje. **Se dublează productivitatea muncii, se reduce cu 90 la sută consumul de carburanți, cu circa 30 de lei la metrul cub cheltuielile de producție și cu 50 la sută consumurile tehnologice.**

— Prin ce produse noi va asigura cercetarea științifică sporirea gradului de valorificare a masei lemnoase?

— În domeniul produselor stratificate din lemn, cercetările întreprinse au avut ca rezultat realizarea a peste 20 de noi sortimente, începînd cu furnire estetice subțiri și plăci fibrolemnoase tropicalizate cu grosime redusă, placaje speciale pentru avioane, nave și alte mijloace de transport, realizate din specii indigene. La o serie din noile produse, îmbunătățirea caracteristicilor fizico-mecanice s-a realizat prin asocierea materialului lemnos cu alte materiale.

Pe lîngă sporul de producție preconizat prin extinderea și generalizarea în producție a noilor produse, se asigură indici superiori de valorificare a lemnului. Unele sortimente ating valori de 2—3 ori mai mari decît produsele-etalon pe care le înlocuiesc. Este, bunăoară, cazul noului tip de placaj din lemn de fag asociat cu fibre de sticlă și rășini fenolice. Destinat realizării de cofraje cu durată nelimitată de utilizare, acest nou tip de placaj experimentat cu succes prezintă un indice de valorificare a lemnului de 8 500 lei la metrul cub de masă lemnoasă.

— Cum asigurați scurtarea ciclului cercetare-fabricație industrială a noilor produse?

— Fișele tehnice cu caracteristicile principale, domeniile de utilizare și prețurile de livrare ale noilor produse sînt difuzate la toate întreprinderile din sector, în vederea introducerii cît mai operative în fabricație. Unele produse noi, cum sînt furnirele subțiri, nu presupun decît respectarea foarte strictă a tehnologiei clasice de fabricație și adaptarea rețetei de preparare a soluțiilor adezive. De aceea, ele pot fi extinse cu ușurință, fără sprijin din partea cercetării. În cazul unor produse de mai mare complexitate tehnologică, netezim calea afirmării lor în producție prin realizarea unor stații-pilot.

Trebuie să recunoaștem însă în mod autocritic că, după finalizarea multor cercetări, mai există încă prea puțină preocupare pentru extinderea rezultatelor, ceea ce face ca noi produse și tehnologii valoroase, cum ar fi cele de obținere a placajelor speciale, să se aplice încă la scară redusă, într-un număr mic de întreprinderi.

— Cum se acționează însă pentru valorificarea superioară a masei lemnoase prin intermediul mobilei, care rămîne produsul de bază al industriei de prelucrare a lemnului?

— Pe lîngă promovarea unor soluții constructive cu consum redus de cherestea și furnire, la dispoziția grupelor de proiectare din întreprinderi s-a pus un ansamblu de tehnologii-cadru pentru controlul de calitate, acte normative, cataloage, instrucțiuni, care reprezintă un instrumentar util în acțiunea de sporire a eficienței la export a produselor realizate de industria lemnului. În ultima perioadă, în scopul asigurării condițiilor de verificare a produselor chiar de către producător, institutul nostru a stabilit metodologia și dotarea necesare organizării laboratoarelor de testare uzinală, pentru început în două din unitățile-etalon ale sectorului de mobilă.

Prin aplicarea în proiectarea de mobilier a soluțiilor tipizate pentru elementele masive și panourile de mobilă, a soluțiilor tipizate de îmbinare, înnădire și încleiere a masivelor, a noilor toleranțe și ajustaje prevăzute în normativele amintite, s-a asigurat **reducerea sistematică a consumului de cherestea.**

Considerăm însă că, în ce privește proiectarea de noi tipuri de mobilă, contribuția institutului nu s-a ridicat la nivelul cerințelor. De aceea, una din cele mai importante preocupări este popularizarea rezultatelor susceptibile a fi extinse rapid în producție, mai ales cele privitoare la economisirea masei lemnoase și introducerea de noi echipamente de exploatare și industrializare a lemnului subțire. Pe de altă parte, se vor căuta și modalități concrete de creștere a contribuției institutului la rezolvarea problemelor prioritare ale industriei lemnului, care are de înregistrat un mare salt calitativ.

Ioana DABU

PERFECȚIONAREA ȘI LĂRGIREA DEMOCRAȚIEI MUNCITOREȘTI REVOLUȚIONARE – trăsătură definitorie a societății noastre socialiste *)

CONSULTAȚIE ÎN SPRIJINUL PARTICIPANȚILOR LA ÎNVĂȚĂMÎNTUL POLITICO-IDEOLOGIC DE PARTID

În grandioasa operă teoretică și complexa activitate practică a Partidului Comunist Român, a secretarului său general, tovarășul Nicolae Ceaușescu, dedicate edificării noii societăți, **problematica democrației muncitorești revoluționare ocupă un loc central în definirea esenței și finalității socialismului**, a mecanismului prin care se înfăptuiește revoluția socialistă și se asigură continuitatea procesului revoluționar.

În acest context, elaborarea de către tovarășul Nicolae Ceaușescu a unei concepții științifice, novatoare privind unitatea indisolubilă dintre socialism și democrație, rolul și însemnătatea democrației socialiste, ca factor esențial al edificării noii orînduiri, are o valoare atît națională, cît și internațională, slujind atît cauza socialismului în țara noastră, cît și pe cea a socialismului în întreaga lume.

CONCEPȚIA PARTIDULUI COMUNIST ROMÂN, A TOVARĂȘULUI NICOLAE CEAUȘESCU PRIVIND CONSTRUIREA SOCIALISMULUI CU POPORUL ȘI PENTRU POPOR. Una din tezele de o deosebită valoare teoretică și practică elaborată de partidul nostru, de secretarul său general, tovarășul Nicolae Ceaușescu, este cea privind făurirea conștientă a socialismului de către popor și pentru popor, poporul fiind factorul fundamental al noii orînduiri, beneficiarul a tot ce se realizează și singurul în drept să decidă asupra propriului său destin. **„Nu poate fi vorba de socialism** — sublinia tovarășul Nicolae Ceaușescu — **decît atunci cînd clasa muncitoare, țărănimea, intelectualitatea, întregul popor participă intens și efectiv la dezvoltarea întregii societăți, iau parte activă la conducerea statului".**

Ca expresie a înțelegerii profunde a cerințelor legilor obiective, a încrederii nelimitate în capacitatea de creație a maselor, a unității indestructibile dintre socialism și democrație, **partidul nostru a întreprins, cu deosebire în perioada ce a urmat celui de-al IX-lea Congres, un ansamblu de măsuri care au condus la adînci prefaceri revoluționare concretizate în exercitarea puterii politice de către cei ce muncesc, în frunte cu clasa muncitoare**, statornicirea și perfecționarea relațiilor de producție socialiste și în primul rînd a proprietății întregului popor asupra principalelor mijloace de producție, înfăptuirea deplinei egalități în drepturi a tuturor cetățenilor țării, fără deosebire de naționalitate, ridicarea generală a nivelului de instruire a populației, care se constituie în condiții obiective și subiective pentru făurirea și perfecționarea continuă a sistemului democratic.

Democrația noastră muncitorească revoluționară este un tip nou de democrație, superioară oricărei democrații burgheze prin esența, sfera de cuprindere și modul de exercitare, prin noua unitate dialectică pe care o realizează între drepturi și responsabilități, între interesele generale, de grup și cele individuale. Formă avansată de guvernare a țării de către popor și pentru popor, democrația socialistă își confirmă cu tot mai multă putere marea sa superioritate, capacitatea de a asigura **exercitarea reală și plenară a drepturilor și libertăților fundamentale ale omului.**

Socialismul a revoluționat însuși conceptul de democrație, conținutul și temeiurile sale. Limitată odinioară la sfera politico-juridică, democrația în socialism cuprinde, într-o viziune integratoare, toate domeniile vieții social-economice și politice, educația, cultura și învățămîntul, viața spirituală.

O componentă esențială a democrației socialiste, fundamentul său autentic, **este democratismul economic**, așezarea pe principii democratice, de echitate socială a proprietății, a sistemului producției și repartiției, a întregului mecanism de funcționare a reproducției sociale. În acest sens, tovarășul Nicolae Ceaușescu sublinia că **„formele de proprietate, de producție și repartiție socialistă constituie expresia celei mai înalte democrații muncitorești, a faptului că clasa muncitoare, oamenii muncii fără deosebire de naționalitate sînt organizatorii întregii activități de producție, sînt adevărații stăpîni ai avuției naționale".**

Așa cum societatea socialistă îmbracă forme specifice în funcție de realitățile naționale, de particularitățile fiecărui popor, tot așa și democrația socialistă, sistemul ei instituțional poartă pecetea tradițiilor și particularităților fiecăreia dintre țările care făuresc noua orînduire, se realizează în structuri organizatorice, forme și metode de funcționare care diferă de la o țară la alta. Dezvoltarea și perfecționarea democrației socialiste, în conformitate cu condițiile social-istorice, naționale ale fiecărei țări, cu cerințele diferitelor etape ale edificării noii orînduiri, constituie o legitate obiectivă a construcției socialismului. Acționînd în spiritul acestei necesități obiective, partidul elaborează și generalizează în toate domeniile forme și metode democratice de activitate și conducere adecvate, mobilizează masele la înfăptuirea liniei politice, a orientărilor strategice și a obiectivelor tactice elaborate cu participarea acestora, desfășoară o amplă muncă politico-ideologică, cultural-educativă și organizatorică pentru creșterea competenței și manifestarea plenară a inițiativei oamenilor muncii în organizarea și conducerea societății noastre.

SISTEMUL LARG DEMOCRATIC, UNIC ÎN FELUL SĂU, DE PARTICIPARE A ÎNTREGULUI POPOR LA CONDUCEREA VIEȚII ECONOMICO-SOCIALE — REALIZARE DE IMPORTANȚĂ ISTORICĂ A PERIOADEI INAUGURATE DE CONGRESUL AL IX-LEA AL P.C.R., A „EPOCII NICOLAE CEAUȘESCU".

„Epoca Nicolae Ceaușescu", cea mai bogată în împliniri din întreaga istorie multimilenară a poporului nostru, reprezintă o etapă nouă, calitativ superioară, și în dezvoltarea democrației socialiste — etapa afirmării ei puternice și originale sub forma democrației muncitorești revoluționare.

Concepția privind construirea noii orînduiri sociale cu poporul și pentru popor și-a găsit o strălucită întruchipare în sistemul instituțional democratic, unic în felul său, făurit în ultimii 22 de ani din inițiativa și sub directa îndrumare a secretarului general al partidului, tovarășul Nicolae Ceaușescu, sistem alcătuit dintr-un ansamblu de organisme democratice, adevărate foruri de consultare și deliberare ale maselor, de participare conștientă și organizată a poporului la elaborarea și înfăptuirea politicii interne și externe, la conducerea societății.

Structura și funcționarea sistemului democrației muncitorești revoluționare în țara noastră, fundamentate din inițiativa și cu aportul decisiv, nemijlocit al secretarului general al partidului, sînt concepute să asigure îmbinarea dialectică a democrației reprezentative cu democrația directă, corelarea armonioasă a democrației politice cu cea economică și socială, în așa fel ca democrația socialistă, în multiplele sale determinări, să se manifeste plenar ca **esență și metodă** fundamentale ale organizării și conducerii economico-sociale a întregii societăți.

În cadrul sistemului democrației muncitorești revoluționare, Partidul Comunist Român — centrul vital al întregii societăți — constituie factorul hotărîtor, care concepe și asigură buna funcționare și dinamizarea acestui sistem, a fiecăruia dintre organismele care îl compun, orientarea unitară a acțiunii lor, și imprimă activității acestora un spirit militant, revoluționar. **Statul socialist**, ca reprezentant al puterii supreme în societate, are un rol esențial în conducerea unitară, pe baza planului național unic, a întregii dezvoltări economico-sociale a țării, în lărgirea și perfecționarea democrației din țara noastră. Ca urmare a transformărilor produse în structura economică și socială a societății, statul socialist român a înregistrat, în ultimele decenii, schimbări radicale în conținutul și funcțiile sale, devenind stat al democrației muncitorești revoluționare, atrăgînd, în măsură crescîndă, la exercitarea funcțiilor ce-i revin masele largi muncitoare, poporul — titularul de drept și de fapt al puterii politice. Pentru rezolvarea cu succes a unor sarcini tot mai complexe prin dezvoltarea și aprofundarea democrației socialiste revoluționare, partidul a acționat pentru introducerea muncii și conducerii colective în toate domeniile de activitate și instituționalizarea **autoconducerii și autogestiunii muncitorești** — etapă superioară în evoluția democratismului orînduirii noastre, forma cea mai cuprinzătoare de participare directă a oamenilor muncii la făurirea noii societăți, expresie a afirmării crescînde a rolului clasei muncitoare ca forță socială conducătoare a operei de edificare socialistă, a energiilor creatoare ale țărănimii și intelectualității, ale întregului popor. Organismele autoconducerii muncitorești — în primul rînd adunările generale și consiliile oamenilor muncii — sînt chemate să asigure participarea efectivă a oamenilor muncii în calitate de proprietari, producători și beneficiari ai întregii avuții naționale la conducerea activității economico-sociale, la buna gospodărire a proprietății socialiste.

La nivel național au fost instituționalizate congrese și alte foruri ale oamenilor muncii din diferite sectoare de activitate, care efectuează analize profunde ale sarcinilor ce revin domeniilor respective în lumina hotărîrilor congreselor partidului, a altor documente de partid și aleg consilii naționale cu activitate permanentă. Astfel de congrese, care se țin o dată la 5 ani, sînt : Congresul oamenilor muncii, Congresul agriculturii, Congresul științei și învățămîntului, Congresul educației politice și culturii socialiste, Congresul consiliilor populare, care alege Camera legislativă a consiliilor populare, în care se dezbat toate legile privind dezvoltarea economico-socială teritorială. La acestea se adaugă congresele cooperației (agricole, meșteșugărești etc.), ale organizațiilor de masă și obștești, consfătuiri periodice pe diferite probleme.

A fost perfecționată, de asemenea, activitatea organizațiilor de masă și obștești, statornicindu-se forme specifice, continuu perfectibile ale activității lor. S-a renunțat la teza potrivit căreia aceste organizații ar reprezenta „curele de transmisie" între partid și mase și s-au stabilit atribuțiile specifice ce revin fiecăreia dintre ele în cadrul sistemului nostru politic, imprimîndu-li-se calitatea de largi organisme cu caracter participativ. Toate organizațiile de masă și obștești au fost reunite, sub conducerea Partidului Comunist Român, în Frontul Democrației și Unității Socialiste — cel mai larg organism democratic, cu activitate permanentă din țara noastră, care cuprinde, practic, toate clasele și categoriile sociale ale societății socialiste românești. În scopul mobilizării la activitatea social-politică a unor categorii de cetățeni care nu sînt membri ai partidului, s-a creat O.D.U.S., organizație proprie a Frontului Democrației și Unității Socialiste.

O componentă importantă a mecanismului democrației muncitorești revoluționare din țara noastră este **sistemul electoral**, supus, în anii de după Congresul al IX-lea al P.C.R., unei permanente perfecționări. Astăzi, el este astfel conceput încît prin normele statuate de Legea electorală să asigure egalitatea deplină în drepturi a tuturor cetățenilor, manifestarea liberă a voinței și conștiinței maselor în procesul electoral, caracterul universal, direct și secret al votului, depunerea mai multor candidaturi pentru un mandat de deputat (în peste 50 la sută din circumscripții pentru M.A.N. și în circa 80 la sută din circumscripțiile pentru consiliile populare), dreptul alegătorilor de a revoca pe acei deputați care nu-și îndeplinesc obligațiile ș.a., ceea ce îi conferă un profund caracter democratic.

Partidul acordă o atenție permanentă conlucrării strînse între organele de stat și noile organisme democratice, astfel încît să se asigure caracterul unitar al funcționării întregului sistem social, la baza căruia se află **îmbinarea conducerii unitare, prin intermediul planului național unic de dezvoltare economico-socială, cu amplificarea inițiativei și răspunderii colectivelor de oameni ai muncii, ale organelor locale ale puterii de stat,** corelarea organică a principiului centralismului democratic cu principiile conducerii colective, ale autoconducerii muncitorești și autogestiunii economico-financiare, îmbinarea strînsă a drepturilor adunărilor generale și consiliilor oamenilor muncii de a adopta hotărîri în toate problemele activității economico-sociale cu respectarea strictă a prevederilor planului național unic, a hotărîrilor de partid și a legilor țării.

Procesul dezvoltării democrației socialiste, al garantării materiale și juridice a celor mai largi drepturi și libertăți democratice este nemijlocit legat de creșterea răspunderii cetățenilor față de interesele generale ale societății, de respectarea legalității socialiste. Democrația socialistă este incompatibilă cu orice fel de manifestare anarhică, cu orice încălcare a normelor de conviețuire socială și a legilor țării. Liberalismul mic burghez, concepțiile despre așa-zisa libertate absolută, fără limite nu au nimic comun cu adevărata democrație socialistă.

PERFECȚIONAREA ȘI ÎNTĂRIREA CONTINUĂ A CADRULUI ORGANIZAT DE PARTICIPARE A MASELOR LA CONDUCEREA VIEȚII ECONOMICO-SOCIALE. APLICAREA FERMĂ A PRINCIPIILOR AUTOCONDUCERII MUNCITOREȘTI ȘI AUTOGESTIUNII UNITĂȚILOR ECONOMICO-SOCIALE — CONDIȚIE DE BAZĂ A CREȘTERII INIȚIATIVEI ȘI RESPONSABILITĂȚII OAMENILOR MUNCII.

Concepția și experiența românească privind lărgirea și perfecționarea democrației se constituie într-o contribuție de seamă a partidului nostru, a secretarului său general la îmbogățirea socialismului științific, a umanismului socialist, a teoriei și practicii construcției socialiste.

Secretarul general al partidului subliniază că perfecționarea permanentă a organizării și conducerii societății noastre, în concordanță cu exigențele noi, calitative pe care le ridică dezvoltarea de tip intensiv a economiei, prin lărgirea, întărirea și buna funcționare a cadrului organizat de participare a oamenilor muncii la conducerea activității economico-sociale, creșterea spiritului de răspundere, de ordine și disciplină în toate domeniile sînt cerințe de bază ale dezvoltării și adîncirii democrației muncitorești, ale progresului rapid al societății românești. Hotărîtoare sînt, în această direcție, măsurile și acțiunile ferme, întreprinse la toate nivelurile, pentru asigurarea **bunei funcționări a cadrului democratic existent**, pentru înlăturarea oricăror elemente de formalism, pentru sporirea rolului organelor de stat și al celor ale democrației muncitorești revoluționare, care, așa cum sublinia tovarășul Nicolae Ceaușescu la Plenara C.C. al P.C.R. din 5 octombrie 1987, **„trebuie să conlucreze strîns, să acționeze în mod unitar în direcția soluționării la timp și în mod operativ a tuturor problemelor privind înfăptuirea planurilor și programelor de dezvoltare".** Împletirea judicioasă, în raport de cerințele și exigențele fiecărei etape, a conducerii unitare a societății cu larga inițiativă a maselor, a colectivelor de oameni ai muncii, a adunărilor generale și consiliilor oamenilor muncii, realizarea în bune condiții a sarcinilor ce revin forumurilor naționale ale democrației muncitorești revoluționare în asigurarea bunei funcționări a cadrului de conducere democratică a vieții economico-sociale reprezintă cerințe esențiale, de mare actualitate pentru conducerea științifică a societății, pentru valorificarea plenară a valențelor de progres ale orînduirii socialiste.

În concepția partidului nostru, adîncirea și perfecționarea democrației socialiste implică ca o necesitate obiectivă **muncă, competență** și **responsabilitate,** pentru valorificarea superioară a resurselor, pentru apărarea, întărirea, dezvoltarea și gospodărirea cu maximă eficiență a proprietății socialiste — baza ridicării nivelului de trai și a progresului economico-social al patriei — prin creșterea rolului și răspunderilor adunărilor generale și consiliilor oamenilor muncii față de întreaga activitate din unitățile economice și sociale.

Înfăptuirea exemplară a sarcinilor subliniate de secretarul general al partidului pentru a întîmpina Conferința Națională a partidului și cea de-a 40-a aniversare a Republicii cu cele mai bune rezultate impune ca organele și organizațiile de partid, toate organismele democrației muncitorești revoluționare să acționeze mai ferm pentru a ridica pe un plan superior **realizarea efectivă,** la nivelul actualelor exigențe, a drepturilor și responsabilităților sporite ce revin colectivelor de oameni ai muncii, organelor de conducere colectivă și a asigura înfăptuirea exemplară a hotărîrilor istorice ale celui de-al XIII-lea Congres al partidului, ale Programului partidului de făurire a societății socialiste multilateral dezvoltate și de înaintare a României spre comunism.

Prof. dr. Călin VÂLSAN
Prof. dr. Ilie GAVRILĂ

*) *Concepția novatoare a Partidului Comunist Român, a secretarului său general, tovarășul Nicolae Ceaușescu, privind perfecționarea și lărgirea continuă a democrației muncitorești revoluționare, construirea societății socialiste cu poporul și pentru popor.*

Dimensiunile etice în creația contemporană

Însemnări despre Teatrul de stat din Oradea

Clădirea Teatrului de stat din Oradea, importantă instituție culturală, domină piața centrală a orașului. O „poziție" acordată prin tradiție de către edilii lăcașului artei în care, dintotdeauna, s-a văzut o școală a moravurilor, o tribună a ideilor înaintate. O „poziție" pe care aceia care animă azi cele două secții, română și maghiară, se cuvine să o justifice în permanență printr-un program bogat, prin noi și noi evenimente spectaculare, apte să contribuie eficient la îmbogățirea orizontului de gîndire și simțire al omului contemporan, făuritor al unei lumi noi.

În chip firesc, ecoul activităților desfășurate aici rezonează departe, în întregul Bihor și dincolo de limitele lui.

În ziua în care am ajuns la Oradea, în „planul de activitate" al instituției la care ne referim figurau șase spectacole de lucru pe trei „fronturi" : în localitate, la Băile Felix și la Cluj-Napoca (unde o formație a secției maghiare se afla în turneu). Unii dintre membrii colectivului aveau — în cursul dimineții ori seara tîrziu — și repetiții : la o montare realizată în colaborare cu consiliul județean al sindicatelor și la un spectacol de divertisment. Nu era vorba de un program de excepție.

Activitatea aceasta cotidiană, deosebit de intensă (dacă ne gîndim la solicitarea fizică, la cea intelectuală și, nu în ultimul rînd, la cea de ordinul emoției, al sensibilității pe care le presupun transfigurarea artistică și întruchiparea unor opere, a unor personaje diverse) face parte din „obișnuitul" vieții instituției orădene. Numai astfel se poate menține ritmul susținut al premierelor, se pot susține stagiuni permanente la Marghita, Aleșd, Salonta, Petru Groza, Beiuș, Săcueni etc. ori numeroasele reprezentații din cele două săli ale stațiunii balneoclimaterice din apropiere și se pot întreprinde repetate turnee în zonă și în toată țara. Numai astfel se poate realiza cu rezultate nu o dată notabile un repertoriu de ținută. Un repertoriu în care domină piesa românească (aici au văzut pentru prima dată lumina rampei drame și comedii de D.R. Popescu, Paul Everac, Süto András, Tudor Popescu, Ion Băieșu, Mehes Gyorgy, Mircea Bradu, Ileana Vulpescu, aici s-au realizat mai nou montări după lucrări de M.R. Iacoban și Platon Pardău), dar care conține și incitante propuneri din literatura universală clasică ori contemporană.

Fără îndoială, ținuta spectacolelor diferă — distanța valorică dintre ele, sensibilă, meritînd, pe viitor, un plus de reflecție și efort din partea colectivului pentru o „egalizare" la nivel superior, pentru realizarea unor opere cu un mesaj și mai limpede și rezonant, prin idee și forța emoțională. Dar este tot atît de adevărat că teatrul din Oradea a propus, în ultimii ani, cîteva din spectacolele de referință, reprezentative pentru nivelul cel mai înalt al artei teatrale naționale. Așa au fost „Occisio Gregorii" (valorificare a unui text vechi) ori „Balconul" de D.R. Popescu etc. Atare performanțe sînt, incontestabil, și rodul „climatului", al respectului față de valorile moștenite, dar și al interesului pentru noutățile cu autentice carate de spiritualitate; „deschideri" specifice tradiției culturale la Oradea, urbe cu o istorie și cultură atît de vechi și bogate, cu școli atît de prestigioase, orașul în care apare și azi „Familia", o revistă ce a preluat numele celei fundate de Iosif Vulcan. Rezultatele la care ne referim se datoresc însă, mai direct, dorinței colectivului (condus de un scriitor și beneficiind de un secretariat literar competent și activ, care scoate caiete-program exemplare, contribuie la organizarea unor expoziții, simpozioane etc.) de a propune momente de spiritualitate pe măsura înfloririi social-economice a zonei și de a intra în „competiția" pentru menținerea înaltă a ștachetei teatrului nostru.

Succesul de referință al stagiunii trecute, „Amadeus" de Peter Shaffer, este rodul colaborării optime, al transferului reciproc între experiența și maturitatea unor actori orădeni de prestigiu și îndrăzneală și inventivitatea și pasiunea unor realizatori din tînăra generație, primiți cu receptivitate și căldură. (Proces osmotic, care sperăm că se va confirma și pe viitor, căci trupa orădeană s-a împrospătat cu un nou animator, cu noi membri). În lectura lui Al. Darie, care semnează regia la „Amadeus" — conflictul Mozart-Salieri devine o confruntare cu caracter mai larg, nu numai între un creator autentic și un steril spirit malefic, ci între geniu și epocă. Montarea realizată de Al. Darie cu sprijinul substanțial al scenografei Maria Miu, al sugestiilor muzicii (fructificate dramatic și meditativ) și nu în ultimul rînd al interpreților — este de o bogată, fastuoasă teatralitate, de un dinamism spectacular ce transfigurează expresiv precipitarea evenimentelor și mai ales zbuciumul sufletesc al personajelor. Pentru Ion Miinea, rolul lui Salieri reprezintă o încununare a strădaniilor de atingere a măiestriei depuse într-o îndelungată și dăruită activitate. Strălucirea interpretării se datorește și concepției interesante, pătrunzătoare despre rol. Personajul apare și ca un rezoner, dar accentul cade pe trăirea, pe retrăirea bogată și nuanțată, rafinat orchestrată a scenelor. O evoluție interesantă are aici și Cristian Sofron (în Mozart), mai ales în momentele în care convertește grotescul într-un tragic mișcător.

Recent, teatrul din Oradea a înscris pe afiș „Gărgărița" de Ion Băieșu, una dintre ultimele comedii ale celui despre care Nichita Stănescu spunea că ar cultiva rîsul „ca pe o formă a dragostei". (Dar nu este aceasta definiția comediografului autentic, care vizează anomalia pentru a cultiva și sprijini — în numele atașamentului său față de oameni și idealurile timpului în care trăiește — valoarea, climatul de sănătate morală ?). Satira îmbracă aici forma farsei. Malversațiunile, practicile escrocilor puși pe îmbogățire și trai opulent fără muncă sînt deconspirate de Anchetator prin mijloace ale „măscării", împrumutate de la „adversari". Păcăliții sînt astfel păcăliți de travestiurile, schimbările succesive de identitate ale Anchetatorului. Observăm însă că prin apelul la aceste mijloace atît de bătătorite ale unui gen comic secular se degajă un înțeles incitant : acela al teatrului (artă care timp de atîtea veacuri a fost mai ales creatoare de iluzie !) ca formă, cale de accedere la adevăr, dezvăluire și consacrare a adevărului. Tînărul regizor Radu Băieșu (sprijinit de scenografa Vioara Bara, foarte inspirată în decor), cultivă ingenios propunerile, dar și virtualitățile de ironism grav ale piesei. Dinamizează scenele, amplifică vina comicului de situații împins la absurd prin elemente de parodie și hiperbolă. Potențează comicul de caracter, dublîndu-l mereu cu sublinierea celui de limbaj. Se conturează elocvent caracteristici care apropie teatrul lui Ion Băieșu de cel al lui Teodor Mazilu — așa, de pildă, franchețea uluitoare cu care personajele își dezvăluie adevăratul lor chip și clamează esența lor abjectă, reprobabilă, amestec de cinism, dar și de prostie. După cum se subliniază (iarăși analog operei lui Mazilu) perspectiva critică gravă insinuată de autor (introdusă și dezvoltată însă aici în chip mai puțin inspirat decît în alte scrieri ale sale).

Actorii impun prin vitalitatea și elasticitatea compozițiilor, dețin arta lansării replicilor, convingînd și prin ritmul susținut și voluptatea vorbirii excesive, precipitate. Ei creează compoziții savuroase. Și aceasta fie că este vorba de Eugen Harizomenov (Grămescu — conceput cu aplomb, imaginație, energie, umor, ca un amestec de siguranță și naivitate, de primitivism și aspirație spre rafinamente, mobilitate și perplexitate etc.) ; fie de Eugen Țugulea (care schimbă cu ușurință trei înfățișări și dicții diferite. O apariție savuroasă și simpatică : Anca Miere Chirilă. Mariana Vasile și Mariana Presecan individualizează diferit pe cele două secretare, prima mai casnică, a doua mai excentrică.

Prezentînd personaje contemporane angrenate în acțiuni, conflicte relevante, în procese de clarificare interioară semnificative și, mai ales, implicînd spectatorii — prin intermediul ficțiunii realizate — în dezbaterea unor aspecte sociale, etice importante, militînd pentru răspunderea individului de a veghea cu vigilență la calitatea climatului muncii și existenței, pentru datoria lui de a lupta pentru afirmarea spiritului creator și promovarea noului — teatrul din Oradea (alăturîndu-se instituțiilor de spectacole similare) s-a constituit, nu o dată, într-o tribună a ideilor înaintate ale timpului, a idealurilor celor mai fierbinți ale actualității, distingîndu-se prin preocupările sale de modelare a unei noi conștiințe.

În „Dormind pe un șarpe" (a cărei premieră absolută a avut loc la Oradea) regăsim acele trăsături care individualizează scrisul lui D.R. Popescu. Și aici problematica adevărului este asociată unei crime. Numai că suprimarea vieții devine aici (ca și în alte drame din ultimii ani) în primul rînd o metaforă mai pură, sugerează o virtualitate — dezbaterea angajînd în fond culpa morală, sufletească. Pe de altă parte, dacă în „Pisica în noaptea Anului Nou" motivarea acesteia era asociată unor practici condamnate de istorie, în piesele volumelor din urmă ea înclină a viza sfera individuală. În centrul investigației și implicit al reflecției la care este invitat spectatorul se află culpa atentării la fericirea celuilalt, ale cărei consecințe sînt surprinse în situații-limită : manifestări de pasionalitate care răstoarnă ordinea și echilibrul moral, contravin etosului vieții sociale și chiar (prin reverberația poeziei dramatice) echilibrului existențial și cosmic. (De unde și senzația lumii pe dos). Varii simboluri ale erorilor etice stau în balanță cu „șarpele casei", care întruchipează aici sentimentul culpabilității : trezia necruțătoare a conștiinței, apăsarea remușcărilor stîrnite de înșelăciune, trădare, dorințe nepermise. Termenii principali ai conflictului ipostaziat la D.R. Popescu în personaje-stări devin, astfel, excesele egoismului, individualismului, pe de o parte, și valorile colectivității, cu deosebire cele ce caracterizează „conceptul" omeniei, valori care presupun autocontrol, autocenzură etc. — pe de alta. Și aici, în schițarea conflictului, D.R. Popescu sugerează scheme mitice și apelează la expresivitatea grotescului, ca și la sugestiile intertextualității.

Regia spectacolului orădean, care începe interesant, dînd însă semne de secătuire a invenției înspre final a urmărit accentuarea gradului de generalitate a problematicii dramei prin opțiunea pentru o imagine scenică depărtată de „natură", construită, de o evidentă artificialitate și încărcată de simboluri, dar mai ales — prin stilul de joc imprimat actorilor de o acuzată teatralitate. O teatralitate inspirată, modernă, ce argumentează unitatea problematică a piesei (deși anumite inconsecvențe nu lipsesc nici în soluționarea unor scene, nici în linia interpretării). Cea mai justă intuire a liniei montării este cea a Allei Tăutu, care e urmată îndeaproape de Ion Abrudan ori de Marcel Segărceanu și Petre Panait. Un personaj incert, jucat de Ion Miinea, capătă funcții de martor, ecou al intențiilor ascunse, tentator, erou romantic, discipol al diavolului căutător al adevărului, relevator și comentator. El este, totodată, personajul care sugerează (sau chiar încarnează) forța purificatoare a artei.

„Teatrul constă în solidaritatea factorilor care răspund de teatru și a acelora care creează teatru, fiindcă teatrul nu este creat numai de un dramaturg, regizor, un actor, un cronicar, ci de ei toți, și înflăcărarea lor în sine este o piesă de teatru", afirma D.R. Popescu într-un interviu care surprinde, credem, climatul celor mai reușite înfăptuiri ale teatrului orădean.

Este de datoria acestui teatru (ca și a tuturor instituțiilor noastre de spectacole de acest profil) de a se orienta pe viitor, cu și mai multă fermitate, către piese direct inspirate de măretele realități contemporane, de idealurile transformării societății, piese care, prin mesajul lor direct, limpede, să contribuie cu maximă eficiență la educarea maselor largi în direcția angajării comuniste, a cultului față de muncă și creație, a promovării spiritului revoluționar, la cultivarea unor sentimente de vibrant patriotism.

Natalia STANCU
Ioan LAZA

Casa pionierilor și șoimilor patriei din Timișoara. Activități la cercul de informatică

VALORI EDUCATIVE ÎN ÎNVĂȚĂMÎNT

Pasiunea pedagogică învinge rutina

Ora de dirigenție în sine, oricît de dinamică și emoționantă ar fi, nu spune mare lucru — sau nu spune cît ar trebui să spună — nici despre diriginte, nici despre elevii săi. Probabil că și din această cauză actualele planuri de învățămînt ale liceului, deși fixează dirigenția ca obiect printre celelalte specialități școlare, nu-i alocă nici o oră și, estompînd unele rezerve, personal cred că nu se pierde mai nimic prin această omisiune. Ora de dirigenție devenise cîndva „marea obsesie" a multor cadre didactice, adesea desfășurîndu-se ca o convenție. Neavînd o programă precisă precum celelalte obiecte sau, cînd o avea, nerăspunzînd prin această programă cerințelor realității didactice în care lucra fiecare diriginte, ora respectivă devenise nu rareori „sacul fără fund" al activității educative, iar dirigintele „factotumul" educativ prin această „miraculoasă" oră. Dar, cum fiecare diriginte avea o specialitate, sfera activității sale era o reverberație a spectrului acestei specialități, ca să nu spunem o dublură a obiectului predat. Atît de încărcată și eterogenă devenise această oră — i se zicea „oră", după dimensiunea temporală, cea de conținut fiind în devenire continuă — încît părea un „pat al lui Procust" : erau amputate nu puține din obiectivele educative propuse inițial. Obsedați de ora de dirigenție, pe care nimeni nu știa cum să o facă pentru a-i mulțumi pe toți, dar care era la îndemîna tuturor sfătuitorilor, diriginții „uitau" de cele mai multe ori tocmai subiectul orei, adică pe elevi. Căci acesta este specificul dirigenției : **subiectul oricărei activități este elevul, nu tema abordată,** ea fiind mijlocul de realizare a unui obiectiv.

Nemaifiind trecută în orar, ora de dirigenție cedează oficial locul **dirigenției continue,** adică adevăratei dirigenții, care înlocuiește catedra și o activitate de 45—50 minute pe săptămînă cu omniprezența dirigintelui în viața și activitatea elevului, precum și a elevilor în viața și activitatea dirigintelui. Dirigenția devine o mică instituție, fără firmă și sigiliu, dar cu toate atributele unei instituții, căci, în ultimă instanță, atît elevul cît și familia își înscriu cvasitotalitatea preocupărilor în sfera activității microcolectivului în care dirigintele are rolul de coordonator.

Sfera activității de diriginte s-a îmbogățit, în ultimii ani, cu noi elemente care asigură omniprezența acestuia în mijlocul colectivului său de elevi. Ca propagandist la învățămîntul politic U.T.C., dirigintele contribuie la formarea politică și revoluționară a elevilor săi, parte fundamentală a formării omului nou. În calitate de comandant de detașament, dirigintele realizează, pentru colectivul său, sarcinile pregătirii tineretului pentru apărarea patriei. Prin informarea politică, dirigintele formează o atitudine civică înaintată și o gîndire dialectică, bazată pe cunoașterea evenimentelor, ca manifestări ale devenirii lumii contemporane.

S-ar putea ca unele din aceste sarcini să nu fie atribuite, din diverse motive, dirigintelui. Cu toate acestea, rolul său nu scade, iar responsabilitatea lui nu cunoaște limitare.

Un aspect perturbant al activității de diriginte este tendința de birocratizare, născută dintr-un zel exagerat al controlului formelor, din teama că munca netrecută în documente poate fi negată oricînd. Faptul acesta face ca uneori dirigintele să devină robul hîrtiilor — diverse caiete, planificări, programe, caracterizări etc. Principiul cel mai sănătos este înlocuirea actului birocratic prin muncă vie, concretă, nemijlocită. Dirigintele și colectivul de elevi nu sînt legați prin documente, prin hîrtii, ci prin **acțiune.** Documentele dirigintelui — căci nu doar că nu neg, ci afirm ferm necesitatea lor — să rămînă instrumente de lucru, fără pretenția transformării în oglinda activității sale. **Cea mai frumoasă oglindă a activității dirigintelui este clasa sa, în manifestarea-i continuă în devenire.** Decît să scriu cinci pagini de observații, investigații și analize psihologice referitoare la un elev, ca să-mi justific activitatea, mai bine discut competent 5 minute cu elevul respectiv în momentul cînd simt că are nevoie de o asemenea discuție. Dar și pentru această discuție trebuie intuiție, cunoaștere, putere de previziune etc., adică mai multă muncă decît pentru completarea unor documente. Și, în ultimă instanță, nu paginile, fișele de conștientizare sînt importante, ci cum este, ce fel de om este acela pe care îl dăm societății, muncii, activității ce îl așteaptă. Activitatea de dirigenție trebuie să cunoască și modalitatea de lucru individuală sau chiar confesivă. Problemele unui colectiv de elevi sînt, într-un fel, suma problemelor fiecărui elev. Multe dintre ele se pot rezolva la nivelul colectivului, dar nu puține cer o intervenție cu tact și sensibilitate a dirigintelui în viața sufletească a elevului, a părinților sau a profesorilor-colegi. De aceea dirigintele a fost definit și ca „profesorul de suflet al elevului"; or, această intervenție presupune legături permanente între diriginte, elevi, părinți, ceilalți profesori etc. Dirigintele este un aliat al elevului, dar un **aliat critic** și un **modelator activ.**

Întrucît în ultimii ani mi-am desfășurat activitatea ca diriginte în învățămîntul seral, vreau să scot în evidență o particularitate a acestei munci. Dacă la învățămîntul de zi dirigintele are în părinte un colaborator valoros, pe care îl cheamă de cîte ori e nevoie, în învățămîntul seral dirigintele trebuie să rezolve probleme uneori deosebit de complicate. De aceea, el se implică mai mult în sfera vieții și activității sociale. Două probleme cer participarea nemijlocită a dirigintelui : buna frecvență a elevilor la cursuri și judicioasa dozare a timpului, în așa fel ca seralistul să poată împăca cerințele celor trei sfere ale existenței sale : locul de muncă, școala, familia. Unii diriginți „rezolvă" prea ușor aceste probleme : dau avertismente la un număr de absențe, propun exmatricularea la alt număr, lasă pe fiecare să-și rezolve cum poate problemele, pe considerentul că elevul e om mare și trebuie să înțeleagă, iar dacă nu, suferă consecințele. Asemenea mod de lucru face din diriginte un fel de „paznic" al unor reglementări. Întrucît elevul nu-i simte ajutorul, ci-i suportă măsurile. Nu numărarea absențelor și completarea avertismentelor trebuie să prevaleze, ci înlăturarea cauzelor absentării, în care scop dirigintele trebuie să devină un fel de consilier pedagogic pe lîngă toți cei care, într-un fel sau altul, intră în relații de muncă cu seralistul : de la tovarășul de schimb și șeful direct pînă la conducătorul unității. Unele mentalități de indiferență sau egoism exacerbat, învelit în mantia unei griji deosebite pentru problemele serviciului, strecurate prin expresii ca : „nu mă interesează seralul lui", „trebuia să-și facă liceul la timp", „seralul este o problemă strict personală", „în fața planului nu există seral" etc. se cer înlăturate cu calm și stăruință de profesorul diriginte. Cînd seralistul este exmatriculat sau abandonează școala, și dirigintele trebuie să pună un semn de întrebare în dreptul activității sale.

Gh. DASCALU
profesor, Liceul industrial Babadag, județul Tulcea

Județul Suceava și-a îndeplinit cu o lună mai devreme angajamentele asumate în întrecerea socialistă pe acest an

Într-o telegramă adresată **tovarășului NICOLAE CEAUȘESCU, secretar general al Partidului Comunist Român, președintele Republicii Socialiste România**, Biroul Comitetului județean Suceava al P.C.R. raportează că oamenii muncii din județul Suceava, în frunte cu comuniștii, au realizat cu o lună mai devreme angajamentele asumate prin chemarea la întrecere socialistă lansată la începutul acestui an de către organizația județeană de partid. A fost obținută în plus o producție-marfă industrială în valoare de 475 milioane lei, concretizată în importante cantități de produse fizice necesare economiei naționale, cum ar fi 2 000 tone fier din minereu de mangan, 40 000 tone pirită, 250 tone cupru în concentrate. Realizările la export pe relația devize convertibile sînt cu 37,3 la sută mai mari decît în aceeași perioadă a anului trecut.

În telegramă este exprimat angajamentul tuturor colectivelor de oameni ai muncii din județ de a acționa, cu înaltă răspundere, pentru îndeplinirea exemplară a sarcinilor ce le revin în acest an și pregătirea condițiilor tehnico-materiale în vederea realizării obiectivelor din 1988 și pe întregul cincinal, pentru materializarea hotărîrilor ce vor fi adoptate de Conferința Națională a Partidului Comunist Român.

Viața economico-socială a localităților patriei

DIN VEȘTILE TRANSMISE DE CORESPONDENȚII „SCÎNTEII"

URZICENI : Sarcinile la export — îndeplinite în avans

În cinstea Conferinței Naționale a partidului și a celei de-a 40-a aniversări a Republicii, colectivul de muncitori și specialiști de la Întreprinderea de articole sport și camping Urziceni, unitate care livrează peste 80 la sută din producția la export, raportează că, printr-o riguroasă organizare a întregii activități, folosirii cu eficiență a spațiilor productive, materiilor prime și materialelor, a reușit să-și îndeplinească sarcinile contractuale cu partenerii externi pentru acest an. În prezent se acționează pentru pregătirea temeinică a producției la export din anul viitor. **(Mihai Vișoiu).**

SATU MARE : Lucrări de îmbunătățiri funciare

În cadrul amplului program național de creștere a potențialului productiv al pămîntului, în județul Satu Mare, de la începutul anului și pînă în prezent s-au realizat importante lucrări hidroameliorative, rod al eforturilor colectivului Întreprinderii de execuție și exploatare a lucrărilor de îmbunătățiri funciare, al unităților agricole și al populației. Astfel, s-au efectuat amenajări noi de desecări pe 8 611 hectare, din care 3 800 hectare prin aportul cooperativelor agricole și al locuitorilor de la sate, drenaje pe aproape 1 000 hectare, regularizări de văi pe circa 90 kilometri, amenajări locale pentru irigații pe 1 500 hectare. Remarcabile sînt realizările obținute de I.E.E.L.I.F. Satu Mare în direcția măririi potențialului productiv al terenurilor pe care au fost efectuate ample lucrări de îmbunătățiri funciare în urmă cu 10—15 ani. În acest fel, 1987 se înscrie ca anul cu cel mai mare volum de lucrări de completări și refacere a sistemelor de desecare. Pînă la sfîrșitul anului, colectivul unității va realiza peste prevederile planului la construcții-montaj un volum de lucrări de 10 milioane lei. **(Octav Grumeza).**

BUHUȘI : Noi ansambluri de locuințe

Pe harta orașului Buhuși au apărut în ultima vreme noile și frumoasele ansambluri de locuințe — Nicolae Bălcescu, Ștefan cel Mare, Bradului și Libertății — toate cu construcții și dotări social-edilitare moderne. Inginerul Silviu Țiț, vicepreședinte al biroului executiv al consiliului popular orășenesc, ne spunea că, de la începutul anului, au fost date în folosință oamenilor muncii blocuri care însumează peste 500 de apartamente și alte obiective de larg interes cetățenesc. În prezent, orașul Buhuși dispune de blocuri care totalizează peste 3 200 de apartamente, cinci școli, un liceu industrial care pregătește cadre pentru industria textilă, 17 grădinițe și creșe, spații comerciale și de servire a populației, în suprafață de peste 12 000 metri pătrați, un spital cu policlinică și altele. În anii actualului cincinal vor mai fi date în folosință încă 500 de apartamente, spații comerciale în suprafață de 2 000 metri pătrați, școli, grădinițe, creșe și alte obiective social-edilitare realizate prin munca oamenilor și pentru oameni. **(Gheorghe Baltă).**

TELEORMAN : Ample acțiuni de colectare a materialelor refolosibile

În localitățile urbane și rurale din județul Teleorman, o atenție deosebită se acordă colectării materialelor recuperabile spre a fi reintroduse în circuitul productiv. Prin grija colectivului Întreprinderii județene de recuperare și valorificare a materialelor refolosibile — colectiv situat pe primul loc în întrecerea socialistă dintre unitățile de profil din țară — la Alexandria, Turnu Măgurele, Videle și Roșiori de Vede au fost deschise noi puncte de preluare a materialelor refolosibile. Împreună cu asociațiile de locatari, cu deputații și organizațiile democrației și unității socialiste, cu organizațiile de pionieri și de tineret, au fost organizate ample acțiuni pentru strîngerea materialelor refolosibile. După cum ne spunea directorul I.J.R.V.M.R. Teleorman, Ion Răducu, în perioada ce a trecut din acest an au fost colectate peste sarcinile de plan materiale recuperabile în valoare de aproape 10 milioane lei, livrîndu-se suplimentar unităților prelucrătoare 5 600 tone oțel, 2 660 tone fontă, 292 tone metale neferoase și altele. **(Stan Ștefan).**

VASLUI : Construcții social-edilitare

Corespunzător unei impetuoase dezvoltări economice, tînărul oraș Negrești, din județul Vaslui, cunoaște o puternică ridicare din punct de vedere urbanistic. În zona centrală a localității au fost finalizate și predate oamenilor muncii alte două noi blocuri de locuințe. În acest fel, aflăm de la Constantin Oancea, primarul orașului, numărul total al apartamentelor construite aici a ajuns la 1 000, aproape o treime din ele edificate numai în ultima legislatură. În același timp, la parterul blocurilor au fost puse la dispoziția cetățenilor 16 noi magazine de produse industriale și alimentare, precum și unități de prestări servicii. Așa cum se cuvine într-un oraș tînăr, noi sînt și cele două licee și 8 școli generale, casa de cultură, aducțiunea de apă potabilă, canalizarea și alte obiective de interes social, la realizarea cărora o contribuție deosebită și-au adus cetățenii. **(Petru Necula).**

vremea

Institutul de meteorologie și hidrologie comunică timpul probabil pentru intervalul 5 decembrie, ora 20 — 8 decembrie, ora 20. În țară : Vremea va deveni în general închisă începînd din vestul țării, iar cerul va fi mai mult noros. Precipitații, mai ales sub formă de ploaie, vor cădea în regiunile din vestul și sudul țării și sub formă de ploaie, lapoviță și ninsoare în celelalte zone. În regiunile sudice, precipitațiile pot fi mai însemnate cantitativ. Vîntul va prezenta unele intensificări în sud-vestul și estul țării, din sectorul sudic, cu viteze între 40 și 70 km pe oră. Temperaturile minime vor fi cuprinse între minus 5 și plus 5 grade, izolat mai coborîte în prima noapte, iar cele maxime, în general, între 2 și 9 grade. Local se va produce ceață la începutul intervalului, iar în estul și centrul țării condiții de polei. **În București :** Vremea va deveni în general închisă, iar cerul, variabil în prima zi, se va înnora și temporar vor cădea precipitații, mai ales sub formă de ploaie. Vîntul va prezenta unele intensificări trecătoare. Temperaturile minime vor oscila între minus 3 și plus 2 grade, iar cele maxime între 4 și 6 grade. La începutul intervalului se va produce ceață.

tv

13.00 Telex
13.05 La sfîrșit de săptămînă (parțial color)
14.45 Săptămîna politică
15.00 Închiderea programului
19.00 Telejurnal. În întîmpinarea Forumului comuniștilor
19.20 Teleenciclopedia (color)
19.50 Floarea din grădină (color). Emisiune-concurs de muzică populară
21.00 Film artistic (color). „Degajare interzisă". Producție a studiourilor din R. S. Cehoslovacă. Premieră pe țară. Cu : Ivan Romančik, Olga Solárová, Karol Spišák, Jan Kroner, Ivona Krajčovičová. Scenariul : Peter Malec. Regia : Juraj Lihosit
22.10 Telejurnal
22.20 Feerie pe gheață (color)
22.30 Închiderea programului

Administrația de Stat Loto-Pronosport informează :

O dată intrați în sezonul de iarnă, participanților li se oferă în continuare posibilitatea de a-și valorifica șansele la cele mai atractive și avantajoase formule de joc, verificate în numeroase rînduri. De acest lucru se vor convinge și cei care vor juca la **ULTIMA TRAGERE EXCEPȚIONALĂ LOTO** a anului 1987, programată pentru duminică, 6 decembrie. Reamintim că se vor extrage 66 de numere, în cadrul a 7 operațiuni de extragere, grupate în așa fel încît există posibilitatea de a se cîștiga și cu 3 numere din 18 și, respectiv, 24 extrase. Deosebit de avantajoase sînt biletele în valoare de 25 de lei, care permit accesul la toate categoriile de cîștiguri. Termenul limită pînă la care se poate onta pentru numerele favorite este simbătă 5 decembrie.

Cronica zilei

Tovarășul Ștefan Andrei, vice-prim-ministru al guvernului, a primit, vineri, pe tovarășul V. I. Smislov, prim vicepreședinte al Comitetului de Stat al Planificării al U.R.S.S., care a efectuat o vizită în țara noastră.

În cadrul întrevederii au fost abordate aspecte ale dezvoltării în continuare a relațiilor de colaborare economică și tehnico-științifică româno-sovietice.

La primire a participat Ștefan Birlea, președintele Comitetului de Stat al Planificării.

A fost de față E. M. Tiajelnikov, ambasadorul Uniunii Sovietice la București.

★

Cu prilejul Zilei naționale a Republicii Finlanda, a 70-a aniversare a proclamării independenței, vineri a avut loc, în Capitală, o manifestare culturală organizată de Institutul român pentru relațiile culturale cu străinătatea și Asociația de prietenie româno-finlandeză, în cadrul căreia au fost prezentate impresii de călătorie din această țară și s-au vizionat filme documentare finlandeze.

Au participat membri ai conducerii I.R.R.C.S. și ai Asociației de prietenie româno-finlandeze, reprezentanți ai Ministerului Afacerilor Externe, un numeros public.

Au fost prezenți Osmo Kock, ambasadorul Finlandei la București, membri ai ambasadei.

A luat parte, de asemenea, delegația Asociației de prietenie Finlanda-România, care ne vizitează țara.

Cu același prilej, la Casa de cultură a I.R.R.C.S. a fost deschisă o expoziție de artă plastică din Finlanda.

★

Ambasadorul R.P. Polone la București, Boguslaw Stahura, a organizat, vineri, la sediul ambasadei, o conferință de presă, în cadrul căreia au fost înfățișate principalele direcții ale dezvoltării actuale economico-sociale a Poloniei.

Au luat parte reprezentanți ai presei centrale, Agenției Române de Presă Agerpres, Radioteleviziunii, precum și corespondenți ai presei străine acreditați în țara noastră.

(Agerpres)

ZIUA NAȚIONALĂ A THAILANDEI

Maiestății Sale BHUMIBOL
Regele Thailandei

BANGKOK

Cu ocazia Zilei naționale a Thailandei, vă adresez calde felicitări, împreună cu cele mai bune urări de sănătate și fericire personală, iar poporului thailandez, pace și prosperitate.

NICOLAE CEAUȘESCU
Președintele
Republicii Socialiste România

TELEGRAMĂ

Primul-ministru al Guvernului Republicii Socialiste România, Constantin Dăscălescu, a trimis o telegramă primului-ministru al Regatului Thailandei, Prem Tinsulanonda, prin care îi adresează, cu prilejul aniversării Zilei naționale, cordiale felicitări, împreună cu cele mai bune urări de sănătate și succes deplin în activitate.

Regatul Thailandei sărbătorește la 5 decembrie ziua sa națională, angajat într-un susținut proces de transformări economico-sociale. Situată în Asia de sud-est, această țară, moștenitoare a unei vechi civilizații, a fost unica zonă în regiunea respectivă peste care nu a trecut valul dominației coloniale. Aceasta nu a însemnat însă că nu a cunoscut dominația străină în forme mai puțin fățișe, dar care asigurau privilegii și poziții-cheie unor puteri străine, ceea ce și-a pus pecetea asupra structurilor economice ale țării.

Eforturile poporului thailandez de a recupera rămînerile în urmă pe planul dezvoltării economico-sociale s-au concretizat prin rezultate de seamă în ce privește punerea în valoare și folosirea în interesul propriu a principalelor bogății ale solului și subsolului țării. Căci în munții din nord-est se găsesc însemnate resurse de cositor, mangan, plumb, fier, lignit, tungsten, pietre prețioase ; șesurile din sud și sud-est oferă premisele unor recolte bogate ; pădurile din nord-vest și sud cu esențe prețioase au o mare valoare economică ; zonele de savană constituie o bază largă pentru creșterea animalelor : rîurile care brăzdează țara reprezintă o importantă sursă energetică și piscicolă, inlesnind totodată comunicațiile. În ultimii ani a crescut producția de petrol și gaze naturale. Aceste bogății au constituit baza de pornire în crearea unei serii de întreprinderi moderne în domeniile chimic, electrotehnic, textil, agroalimentar, al construcțiilor de mașini, ceea ce a contribuit la angajarea unui mare număr de brațe de muncă, la ridicarea standardului de viață al populației.

Raporturile de prietenie și colaborare dintre România și Thailanda, întemeiate pe principiile egalității în drepturi, respectării independenței și suveranității naționale, neamestecului în treburile interne și avantajului reciproc, au cunoscut un curs ascendent pe multiple planuri. Cu prilejul convorbirilor și contactelor la diferite niveluri, s-a apreciat, pe bună dreptate, că există posibilități largi pentru dezvoltarea mai intensă a colaborării pe diverse planuri dintre România și Thailanda, în interesul celor două popoare, al cauzei păcii și cooperării între națiuni.

Programele de modernizare a producției

(Urmare din pag. I)

și robotizării ar putea fi posibilă, cu atingerea unor parametri de eficiență comparabili cu cei înregistrați la întreprinderile mari. Iată de ce este nevoie în acest domeniu de **o regîndire, la nivel de centrale sau ministere, a programelor de perfecționare a organizării și de modernizare.**

În fine, punem în discuție încă un aspect desprins din activitatea practică a unor întreprinderi în înfăptuirea programelor de modernizare. Este vorba, în esență, de asigurarea condițiilor necesare asimilării unor tehnologii moderne, de înaltă eficiență, ce și-au dovedit valoarea acolo unde au fost aplicate. Pătrunderea rapidă a rezultatelor cercetării în practica productivă, generalizarea pe scară largă a tehnologiilor de înalt nivel tehnic sînt, fără îndoială, semnele distinctive ale revoluției tehnico-științifice mondiale. Sîntem pregătiți să asimilăm aceste tehnologii ? Experiența multor întreprinderi ne îndreptățește să spunem că da.

Există însă situații cînd soluții tehnologice moderne, valoroase sînt împiedicate în drumul lor spre generalizare de obstacole minore, de regulă de natură organizatorică. Să luăm cazul întreprinderii „Hidromecanica" din Brașov, al cărei program de modernizare cuprinde măsuri judicios alese și bine gîndite, printre care și tehnologii „de ultimă oră". Iată ce observații are însă inginerul-șef al acestei mari întreprinderi brașovene : „Sîntem încă tributari importului pentru asigurarea cu diverse **materiale tehnologice** (cum ar fi, în cazul întreprinderii noastre, componente tehnologice pentru turnarea de superprecizie, ceară vegetală pentru turnătorie, cauciuc siliconic, elemente de înșurubare intermediară tip Helicoil ș.a.) care **încă nu se fabrică în țară** ; din simplul motiv că producătorii potențiali consideră nerentabilă asimilarea lor, cantitățile solicitate fiind mici. Întrucît este însă vorba de **materiale necesare aplicării unor tehnologii moderne** ce pot fi extinse, apreciem că investigarea pieței potențiale, interne sau chiar externe, ar releva condiții pentru realizarea unui volum de fabricație care să-i tenteze. Oricum, **astfel de materiale din noile generații vor deveni indispensabile avansării industriei noastre pe calea progresului științifico-tehnic.** Cineva trebuie să ia inițiativa pentru rezolvarea de la caz la caz, dar și pentru o rezolvare globală a problemei în ansamblu — cu colaborarea necesară, pe baze planificate, între cercetare și producție — sau, în unele situații, prin producția proprie a unităților de cercetare". Este într-adevăr un punct de vedere judicios și la care subscriem, întrucît avem certitudinea că, așa cum s-a demonstrat de nenumărate ori, forțele de cercetare pe care le avem, dotările existente pot rezolva cu succes orice problemă de natură tehnică sau tehnologică cu care s-ar confrunta.

Am încercat să enumerăm cîteva dintre factorii de care depinde succesul în ampla acțiune de organizare și modernizare a industriei românești, accentuînd asupra faptului că ea trebuie susținută cu consistență și mai cu seamă operativitate de întreg frontul științific al țării. Desigur, aspectele și problemele sînt mult mai numeroase, o acțiune de asemenea anvergură rezolvă probleme și naște probleme. Nici o reținere în promovarea noului — îndemna secretarul general al partidului, referindu-se la necesitatea valorificării uriașului potențial creator al națiunii noastre. Sînt cuvinte-îndemn, adresate întregii națiuni, un îndemn către fapta concretă, creatoare de valori, pe măsura mărețelor obiective pe care ni le-am asumat în mod conștient.

UN OBIECT UTIL ÎN ORICE GOSPODĂRIE

La ora actuală, în magazinele și unitățile specializate ale comerțului de stat există la vînzare două tipuri de mașini de cusut — „NICOLETA" și „CAMELIA" — care întrunesc toate calitățile tehnice și de design. Lansate de pricepuții meșteri ai Cugirului, ambele mașini sînt concepute în genul unui mobilier. „CAMELIA", de pildă, avînd, dincolo de cunoscuta-i destinație, o triplă întrebuințare : masă cu picior metalic, masă radio-tv, birou pentru școlari.

Deosebindu-se de suratele lor mai vechi prin design, cinematică și înaltă fiabilitate, ambele au în dotare came cu ajutorul cărora se pot executa cusături în zig-zag, cu întrebuințări multiple (bordurat, surfilat, aplicații, monograme simple, ajurat, montat dantelă, executat broderie străpunsă), cusături decorative (pe fiecare cămă este desenat modelul cusăturii de realizat) și cusături utilitare (elastică, de legătură, invizibilă). O calitate în plus a „CAMELIEI" : este un obiect eficient și economicos. Acționată la pedală, numai cu ajutorul acesteia se pot realiza șase cusături utilitare și 13 cusături cu ajutorul accesoriilor.

La prețuri convenabile, cu o garanție de 6 luni, ambele sînt însoțite de pliante în care sînt explicate, în amănunțime, modul de funcționare și execuție a celor mai complicate cusături. Cert e că cele două tipuri de mașini sînt un ajutor prețios în orice gospodărie, ele însemnînd o economie de timp și de bani. De timp, pentru că beneficiarul nu este obligat pentru orice cusătură simplă — un tiv, un buzunar, un tighel — să meargă la croitor, și firește, de bani, pentru că orice manoperă de acest fel trebuie remunerată.

Cumpărate la timp din raioanele specializate ale magazinelor comerțului de stat și din unitățile de profil din întreaga țară, mașinile de cusut „Camelia" și „Nicoleta" sînt obiecte de folosință îndelungată, practice și utile în orice gospodărie. **(M. Cuibuș).**

DIN VIAȚA PARTIDELOR COMUNISTE ȘI MUNCITOREȘTI

P. C. DIN AUSTRIA

Pentru o politică de cooperare cu toate forțele progresiste

Într-un articol apărut în publicația luxemburgheză „La Nouvelle Revue Internationale", președintele P. C. din Austria, Franz Muhri, prezintă poziția comuniștilor austrieci față de unele probleme majore ale vieții internaționale și față de politica actualului guvern austriac, formulînd în același timp propuneri în vederea unor schimbări de natură să răspundă intereselor maselor populare. Redăm mai jos în formă prescurtată conținutul articolului.

Arătînd că P. C. din Austria se numără printre partizanii fermi ai păcii, autorul articolului exprimă convingerea că eforturile concertate ale popoarelor pot preveni un al treilea conflict mondial, garantînd o pace trainică. Austria, stat permanent neutru, scrie F. Muhri, trebuie să-și aducă contribuția la eforturile depuse pe plan mondial, prin desfășurarea unei politici de pace active pe arena internațională, prin renunțarea de a participa la cursa înarmărilor, prin reducerea treptată a efectivelor militare. Cel de-al XXVI-lea Congres al P. C. din Austria a cerut guvernului, Consiliului Național și președintelui să se pronunțe pentru destindere internațională, pentru aplicarea prevederilor Actului final de la Helsinki, pentru eliminarea armelor nucleare din Europa, pentru realizarea dezarmării generale și mai ales pentru prevenirea militarizării spațiului cosmic.

Comuniștii austrieci, se spune în articol, au jucat în ultimii ani un rol semnificativ în dezvoltarea luptei pentru pace, acționînd atît ca o forță independentă, cît și în cadrul mișcării naționale a partizanilor păcii, care a inițiat eficiente acțiuni de masă. Sîntem solidari cu toate mișcările de eliberare de pe glob, cu popoarele din Asia, Africa și America Latină, care luptă împotriva imperialismului, regimurilor reacționare și dictaturiale. Cooperarea între comuniști, socialiști, creștini și persoanele fără afiliere politică a permis ca în ultimii ani să fie inițiate în Austria acțiuni de o amploare deosebită. Experiența demonstrează necesitatea de a coordona mai bine activitatea mișcărilor de solidaritate, antiimperialistă și de pace, menținîndu-le în același timp autonomia și specificitatea.

P. C. din Austria, se spune în articol, apreciază că, în actualul context internațional, întărirea unității mișcării comuniste internaționale dobîndește o importanță majoră pentru lupta în favoarea păcii. Acest obiectiv nu infirmă necesitatea menținerii contactelor și cooperării cu socialiștii, social-democrații și alte forțe pacifiste progresiste.

Situația din țara noastră, continuă autorul articolului, reflectă agravarea crizei generale a capitalismului. După alegerile legislative din noiembrie 1986, în Austria s-a constituit un guvern de coaliție format din două importante grupări politice — Partidul Socialist și Partidul Populist, care făcuse pînă atunci parte din opoziție. Asistăm sub această guvernare la o ofensivă a marelui capital, vizînd în primul rînd fărîmițarea și reprivatizarea sectorului de stat, care deține pozițiile-cheie ale economiei austriece. Trecerea unităților publice în sectorul particular ar duce la o crestere a influentei capitalului străin. Această situație este însoțită de o accentuare a tendințelor politice de dreapta. Deciziile importante fiind luate în cadru restrins, este împiedicată participarea reală a muncitorilor la conducerea întreprinderilor. Principalul obiectiv al forțelor de dreapta este de a scinda și de a paraliza clasa muncitoare, de a submina legăturile de solidaritate și de a împiedica formarea unui larg front unit. Așa-numita „concentrare socială" privează sindicatele de orice fel de independență, ceea ce are drept consecință directă slăbirea democrației sindicale.

Departe de a oferi o ieșire din criză, evoluția actuală are drept efect agravarea crizei, continuă președintele P. C. din Austria. În această situație, rezoluția celui de-al XXVI-lea Congres al P. C. din Austria subliniază că obiectivul major al comuniștilor, al acțiunilor angajate pentru apărarea cuceririlor muncitorilor și pentru realizarea reformelor este de a propune o alternativă la sistemul capitalismului monopolist de stat, de a crea o stare de spirit antimonopolistă în rîndul participanților la aceste acțiuni și al tuturor persoanelor cărora ne adresăm.

Noi, comuniștii — scrie în continuare autorul — sîntem convinși de existența unei alternative. Congresul partidului nostru a adoptat un apel adresat oamenilor muncii pe care îi cheamă să acționeze pentru succesul acestei alternative ce prevede promovarea unei politici economice orientate în direcția interesului național. Apărarea sectorului industrial de stat împotriva reprivatizării, a trecerii sale sub influența capitalului străin ar permite menținerea locurilor de muncă și chiar crearea unora noi. S-ar realiza, de asemenea, întărirea neutralității permanente și a independenței Austriei. Un program public în domeniul angajării forței de muncă ar permite reducerea șomajului masiv și prelungit.

Scopul alternativei noastre, relevă F. Muhri, este de a permite oamenilor muncii să beneficieze de garanții sociale. Aceasta impune o reglementare a salariilor, inițierea unei politici sociale active, o reformă fiscală, care să-i vizeze pe cei din păturile bogate și foarte bogate, atenuarea diferențelor dintre veniturile mari și cele mici, aplicarea principiului „salariu egal la muncă egală". Noi cerem revenirea la o politică socială de construcții de locuințe, de asigurare a locuințelor necesare. Cerem, de asemenea, o participare reală a muncitorilor și funcționarilor la soluționarea problemelor economice. Ne pronunțăm pentru îmbunătățirea legii electorale, astfel încît să se asigure o valoare egală a tuturor voturilor. Ne pronunțăm, de asemenea, în favoarea unui învățămînt general identic pentru toți copiii sub 15 ani. Considerăm că toate propunerile și revendicările noastre sînt realiste. Pentru a putea fi realizate, este necesară o modificare a raportului forțelor politice, orientarea către stînga și nu înclinarea tot mai accentuată către dreapta. Alianța dintre clasa muncitoare și alte pături de oameni ai muncii reprezintă factorul primordial, care va permite ameliorarea situației din Austria, cu condiția ca aceste categorii ale populației să ducă o luptă coerentă pentru apărarea intereselor lor.

Pentru ca partidul să fie la înălțimea obiectivelor propuse și capabil să le realizeze, scrie în încheiere autorul articolului, trebuie întărită organizarea P. C. din Austria, pe baza pozițiilor sale ideologice și politice, punînd-se accent pe orientarea către unitatea de acțiune și alianța pentru înfăptuirea celor două direcții de acțiune menționate mai sus. De aceasta depinde succesul luptei pentru asigurarea dreptului la muncă, pentru apărarea și dezvoltarea cuceririlor democratice, pentru independența națională și solidaritatea internațională, pentru perspectiva socialistă în Austria.

ACTUALITATEA SPORTIVĂ

● **MÎINE, ÎN CADRUL „DACIADEI"**, Asociația sportivă URBIS București organizează un cros popular pentru toate categoriile de vîrstă, inclusiv veterani, sub genericul „Aleargă pentru sănătatea ta". Întrecerile, care vor începe la ora 10, se vor disputa pe autostrada București—Pitești, cu plecarea de la sediul asociației (Bulevardul Preciziei nr. 12). Traseele vor măsura 4 500 m la masculin și 2 500 m la feminin.

HANDBAL ● Campionatul mondial feminin de handbal (grupa B) se va desfășura în perioada 9—20 decembrie în mai multe orașe din Bulgaria, cîștigătoarea competiției primind dreptul de a participa la Jocurile Olimpice din 1988. Echipa României face parte din seria preliminară C și va întîlni, la Burgas, în ordine, formațiile Bulgariei (9 decembrie), Danemarcei (10 decembrie) și Olandei (12 decembrie). Iată componența celorlalte grupe : A : — Iugoslavia, Ungaria, Polonia și o echipă din Asia ; B : — R.D. Germană, Canada, R.P. Chineză, Coasta de Fildeș ; D — R.F. Germania, Austria, Franța, Brazilia ● În prima zi a Campionatului mondial de handbal pentru juniori, ce se desfășoară în orașul iugoslav Rijeka, selecționata României a întrecut cu scorul de 23—21 (11—10) formația Cehoslovaciei. Alte rezultate : Iugoslavia — Coreea de Sud 27—26 (16—13) ; R.D. Germană — Algeria 27—27 (13—14) ; Danemarca — Kuweit 27—23 (11—10) ; Franța — R.F. Germania 19—16 (10—10) ; U.R.S.S. — Ungaria 30—23 (16—11) ; Islanda — Norvegia 23—21 (11—9) ● La Dramen (Norvegia), în prima zi a competiției internaționale masculine de handbal, reprezentativa Iugoslaviei a învins cu scorul de 24—17 (10—10) echipa Islandei, iar selecționata Olandei a dispus cu 23—21 (9—10) de formația Norvegiei.

ATLETISM. Federația internațională de atletism a comunicat baremurile de participare la Jocurile Olimpice de anul viitor. Iată cîteva dintre acestea : **masculin :** 100 m — 10"44/100, 200 m — 20"84/100 ; 800 m — 1'46"8/10 ; 5 000 m — 13'33", 110 m garduri — 13"94/100 ; săritura în înălțime — 2,25 m ; săritura în lungime — 7,85 m, aruncarea discului — 61,50 m, aruncarea suliței — 76,00 m ; **feminin :** 100 m — 11"54/100, 200 m — 23"64/100, 800 m — 2'01"5/10 ; 1 500 m — 4'09" 3 000 m — 9'03" ; 10 000 m — 33'00" ; 100 m garduri — 13"44/100 ; săritura în lungime — 6,50 m ; săritura în înălțime — 1,88 m ; aruncarea discului — 57,70 m ; aruncarea greutății — 16,90 m ; aruncarea suliței — 56,50 m.

BASCHET ● În cadrul turneului final al „Cupei campionilor europeni" la baschet masculin, echipa franceză E. B. Orthez a învins, pe teren propriu, cu scorul de 105—95 (62—53), formația vest-germană Saturn Köln ● La Novosibirsk, în meci contînd pentru „Cupa campionilor europeni" la baschet feminin, echipa locală Dinamo a întrecut cu scorul de 89—77 (45—41) formația Sparta Praga.

FOTBAL. La Veria (Grecia), în meci pentru preliminariile Campionatului european de juniori II (cadeți), selecționata Greciei a învins cu scorul de 2—1 (0—1) formația Austriei.

SANIE. „Cupa Mondială" la sanie a programat pe pîrtia de la Königssee (R.F. Germania) un concurs în care victoria a revenit lui Michael Walter (R.D. Germană) — 1'37"19/100, urmat de coechipierul său Jens Müller — 1'37"49/100 și austriacul Markus Prock — 1'37"64/100. În clasamentul general conduce Jens Müller — (57 puncte), secundat de Markus Prock — (51 puncte).

TENIS. La „Madison Square Garden" din New York au continuat întrecerile „Turneului campionilor" la tenis. Principalul favorit al concursului, cehoslovacul Ivan Lendl, l-a învins cu 6—2, 6—2 pe americanul Brad Gilbert, vest-germanul Boris Becker a dispus cu 7—5, 2—6, 6—3 de Jimmy Connors (S.U.A.), iar suedezul Ștefan Edberg a cîștigat cu 6—3, 6—3 partida cu Miloslav Mecir (Cehoslovacia).

Karting și automobilism

Cu puțin timp în urmă, Biroul Federației Automobil Clubul Român a omologat rezultatele finale ale campionatelor de automobilism și karting pe acest an. La karting, atît în cursele de viteză, cît și în cele de anduranță, victoria pe echipe a revenit asociației sportive bucureștene „Unirea tricolor", campioni la diferitele clase fiind, la viteză — A. Tănase (Danubius Galați), C. Rusu (Unirea tricolor), L. Ștefan (Metalul Tg. Secuiesc), G. Moldovan (L.I.A. Timișoara), M. Stan (C.J.A.K.-I.R.A. Tecuci), M. Muntean (Danubius) ; iar la anduranță — echipajul C. Rusu-M. Ciorbă-G. Graef (U.T.B.). Campioni la automobilism (de asemenea, pe clase) : viteză pe circuit — N. Grigoraș, V. Nicoară, Ov. Mazilu (toți de la Dacia Pitești), E. Peteanu (C.J.A.K. Caraș-Severin) ; viteză în coastă — N. Grigoraș, V. Nicoară (ambii Dacia), P. Cojocaru (Oltcit), E. Peteanu (C.J.A.K. Caraș-Severin) ; raliuri — campioni absoluți L. Balint-C.Zărnescu (Dacia Pitești), iar pe clase — C. Duval-Gh. Nemeș (Oltcit), N. Andrei-Gh. Barbu (Dacia Pitești), I. Mălăuț-D. Ionescu (I.A.T.S.A.), Fl. Mateescu-C. Motoc (Unirea tricolor), L. Balint-C. Zărnescu (Dacia Pitești). Pe echipe, la raliuri — Oltcit Craiova, iar la viteză — Dacia Pitești. La autocros, campion absolut — Gh. Radu (Muscelul-Cîmpulung), iar pe divizii și clase — Gh. Radu, N. Boeru, Fl. Butoi (toți de la Muscelul).

cinema

● **Vulcanul stins :** SCALA (11 03 72) — 9; 11; 13; 15; 17; 19. FAVORIT (45 31 70) — 9; 11; 13; 15; 17; 19. GLORIA (47 46 75) — 9; 11; 13; 15; 17; 19
● **Cetatea ascunsă :** DRUMUL SĂRII (31 28 13) — 15; 17; 19. PACEA (71 30 83) — 9; 11; 13; 15; 17; 19
● **Secretul lui Nemesis :** GIULEȘTI (17 55 46) — 9; 11,30; 14; 16,30; 19. FLOREASCA (33 29 71) — 9; 11,30; 14; 16,30; 19
● **Program special pentru copii și tineret :** DOINA (16 35 38) — 9; 11; 13; 15; 17; 19
● **Figuranții :** MUNCA (21 50 97) — 15; 18
● **Cale liberă :** FLAMURA (65 77 12) — 9; 11; 13; 15; 17; 19
● **Anul soarelui liniștit :** MIORIȚA (14 27 14) — 9; 11; 13; 15; 17; 19
● **O logodnică pentru prinț :** TIMPURI NOI (15 61 10) — 9; 11; 13; 15; 17; 19
● **Vraciul :** STUDIO (50 53 15) — 10; 13; 16; 18,45
● **Acțiunea „Edelstein" :** BUZEȘTI (50 43 58) — 15; 17; 19
● **Iartă-mă :** UNION (13 49 04) — 9; 11; 13; 15; 17; 19
● **Paso Doble pentru trei :** COTROCENI (49 48 48) — 15; 17; 19
● **Eroi îndrăgiți ai ecranului :** PATRIA (11 86 23) — 9; 11; 13; 15; 17; 19

teatre

● Teatrul Național (14 71 71, sala Mare) : **Marea** — 18 ; (sala Amfiteatru) : **Contrabasul** — 18 ; (sala Atelier) : **D-ale carnavalului** — 17,30
● Filarmonica „George Enescu" (15 68 75, Ateneul Român) : **„Zilele artei muzicale românești". În cinstea Conferinței Naționale a partidului. „Valori camerale românești". Bianca-Luigia Manoleanu — soprană, Remus Manoleanu — pian** — 18
● Opera Română (13 18 37) : **Bărbierul din Sevilla** — 18
● Teatrul de operetă (13 63 48, bd. N. Bălcescu nr. 2) : **My Fair Lady** — 18
● Teatrul „Lucia Sturdza Bulandra" (sala Grădina Icoanei, 11 95 44) : **Dimineață pierdută** — 18
● Teatrul de comedie (16 64 60) : **Sfîntul Mitică Blajinu** — 18
● Teatrul Foarte Mic (14 09 05) : **Bătrîna și hoțul** — 18,30
● Teatrul „C. I. Nottara" (59 31 03, sala Magheru) : **Pensiunea doamnei Olimpia** — 18
● Teatrul Giulești (sala Majestic, 14 72 34) : **Cum s-a făcut de-a rămas Catinca fată bătrînă** — 18 ; (sala Giulești, 18 04 85) : **Bărbierul din Sevilla** — 10 ; **Hotel „Zodia gemenilor"** — 18
● Teatrul satiric-muzical „C. Tănase" (sala Savoy, 15 56 78) : **Savoy, Savoy** (amînat din 28 noiembrie) — 18 ; (sala Victoria, 50 58 65) : **Bărbatul fatal** — 19
● Teatrul evreiesc de stat (20 39 70), în sala Teatrului Mic) : **Și totuși o mare iubire** — 18
● Teatrul „Ion Creangă" (50 26 55) : **Toate pinzele sus** — 9; **Pistruiatul** — 15
● Teatrul „Țăndărică" (15 23 77, sala Victoria) : **Ileana Sînziana** — 15 ; (la Casa de cultură a sectorului 4) : **Poveste despre marionetă** — 10

Demersuri constante, inițiative multiple pentru înfăptuirea dezarmării, pentru înlăturarea primejdiei nucleare

(Urmare din pag. I)

Una din tezele insistent subliniate de conducătorul partidului și statului nostru în acest domeniu în anii de la Congresul al XIII-lea este că existența în cantități uriașe a armelor nucleare a dus la o schimbare radicală a însuși modului în care se pun problemele războiului și păcii, impunîndu-se un **nou mod de gîndire și abordare** în această privință, care trebuie să pornească de la realitatea că un război mondial este inadmisibil, întrucît el s-ar transforma în mod inevitabil într-o conflagrație atomică atotnimicitoare, de natură să ducă la distrugerea întregii omeniri, a înseși condițiilor menținerii vieții pe planeta noastră.

În virtutea atașamentului statornic al P.C.R., al secretarului său general față de cauza dezarmării în general și a celei nucleare în special, România a salutat înțelegerea intervenită între Uniunea Sovietică și Statele Unite ale Americii cu privire la semnarea în acest an a acordului pentru eliminarea rachetelor cu rază medie de acțiune și a celor operativ-tactice din Europa și Asia. Se știe că, **încă de la inceperea instalării acestor arme, conducătorul României socialiste a arătat cu claritate consecințele grave ale deciziei respective, faptul că amplasarea noilor rachete crează mari obstacole în plus în procesul dezarmării**, încordează și mai mult atmosfera internațională — considerente și avertismente ce au fost confirmate de evoluția situației de pe continent. Apreciind înțelegerea sovieto-americană asupra rachetelor drept un succes istoric, țara noastră consideră însă că este vorba doar de **un prim pas** pe calea lungă a înlăturării tuturor armelor nucleare, pentru a se asigura cu adevărat omenirii dreptul la viață, la pace.

Deși problemele dezarmării și păcii privesc toate continentele și zonele, în ansamblul eforturilor de dezarmare, în special nucleară, **o atenție primordială se cere acordată Europei — continent unde se află cea mai mare concentrare de arme atomice și de alte mijloace de distrugere în masă.** În asemenea condiții, chiar prin înlăturarea armelor nucleare cu rază medie și mai scurtă de acțiune vor rămîne pe continent încă multe arme nucleare de alte tipuri, pe lîngă faptul că deocamdată nu există nici un angajament privind încetarea producerii de arme atomice. Dimpotrivă, nu lipsesc declarații în sensul că asemenea arme vor fi produse în continuare. De aceea, imperativul major rămîne eliminarea întregului armament nuclear de pe continent, eliberarea Europei și a lumii de această cumplită amenințare.

În concepția t o v a r ă ș u l u i Nicolae Ceaușescu, înlăturarea primejdiei unui holocaust atomic impune ca primă măsură, de cea mai mare stringență, **sistarea tuturor experiențelor cu armele nucleare.** Punctul de vedere românesc în această privință pornește de la realitatea că experiențele nucleare constituie o parte componentă a cursei înarmărilor, un factor de sporire a neîncrederii și încordării, un corolar al politicii de forță și amenințare cu forța, avînd, totodată, efecte din cele mai nocive asupra mediului înconjurător. În acest spirit, România a salutat la timpul respectiv moratoriul unilateral al U.R.S.S. asupra experiențelor nucleare, iar în prezent consideră imperios necesar să se împiedice o escaladare a experiențelor cu arme atomice, să se facă totul pentru realizarea unui acord general de interzicere cît mai grabnică și definitivă a respectivelor experiențe.

Reducerea armamentelor clasice — necesitate stringentă. Pronunțîndu-se consecvent în favoarea reducerii și lichidării tuturor armelor nucleare, care reprezintă cea mai mare primejdie pentru existența omenirii, tovarășul Nicolae Ceaușescu consideră, în același timp, ca fiind de mare însemnătate intensificarea eforturilor pentru reducerea armamentelor clasice, pentru diminuarea cheltuielilor militare. Pornind de la faptul incontestabil al creșterii vertiginoase a capacității de distrugere a armelor clasice — sau convenționale, cum li se mai spune — ca și de la efectele extrem de nocive pe toate planurile ale sporirii continue a cheltuielilor militare, care deturnează de la rosturile economico-sociale uriașe resurse și fonduri financiare — conducătorul partidului și statului nostru a fundamentat necesitatea unui program complex de dezarmare, care să cuprindă și armele convenționale, de toate tipurile, în așa fel ca, pînă la sfîrșitul acestui secol, să se reducă cu cel puțin 50 la sută armamentele existente, efectivele și bugetele militare și să se stabilească o limită maximă a diferitelor arme, îndeosebi pentru marile puteri.

În concepția României, un asemenea program de dezarmare generală trebuie să includă, în mod firesc, și armamentul chimic, ca o parte componentă inseparabilă. Lichidarea armelor chimice este, potrivit acestei concepții, o cerință de prim ordin, avîndu-se în vedere caracteristicile acestor arme, marea lor putere de exterminare și de degradare a mediului înconjurător, apropiată de cea a armelor nucleare. Și în acest domeniu, în anii de la Congresul al XIII-lea au fost formulate o serie de propuneri concrete, prevăzînd proscrierea progresivă a acestor arme, instituirea unui sistem de verificare a obligațiilor pe care ar urma să și le asume statele. O expresie concludentă a preocupărilor în această direcție a constituit-o Declarația-Apel, din 1985, a președinților Nicolae Ceaușescu și Todor Jivkov cu privire la realizarea în Balcani a unei zone, unde, în afară de armele nucleare, să nu existe nici arme chimice, în deplin consens cu cerințele majore ale păcii și securității în regiunea balcanică și, în general, pe ansamblul continentului și în întreaga lume. De altfel, ideea creării unor zone denuclearizate sau „dechimizate" este în prezent tot mai larg împărtășită și promovată în diverse zone ale Europei și ale lumii.

Avînd în vedere planurile existente în privința extinderii cursei înarmărilor în Cosmos, tovarășul Nicolae Ceaușescu subliniază că această pregătire riscă să deschidă un nou cimp de intensificare a cursei înarmărilor, sporind și mai mult riscurile unui conflict, cu urmări imprevizibile pentru întreaga umanitate. Pornind de la cerința ca spațiul extraatmosferic să rămînă un tărîm al colaborării pașnice, România s-a pronunțat pentru oprirea militarizării Cosmosului și utilizarea lui exclusiv în scopuri pașnice, propunînd în acest sens convocarea unei reuniuni internaționale.

Spre o lume fără arme și fără războaie. În bogata cronică a activității României socialiste consacrată dezarmării și păcii, de un deosebit ecou s-a bucurat inițiativa referitoare la reducerea unilaterală, cu cinci la sută anul trecut, a armamentelor, efectivelor și cheltuielilor militare. Dovadă peremptorie a trecerii de la vorbe la fapte, această inițiativă a fost validată prin aprobarea unanimă a poporului român în cadrul referendumului care a dat, astfel, glas voinței și aspirațiilor sale neclintite de pace.

Tenacitatea cu care România socialistă, tovarășul Nicolae Ceaușescu au militat și militează pentru oprirea cursei înarmărilor și trecerea la dezarmare izvorăște din convingerea că, cu toată situația gravă în care se află lumea în momentul de față, este pe deplin posibil să se bareze calea spre un conflict pustiitor, prin maxima mobilizare a opiniei publice, a popoarelor. Tocmai increderea nestrămutată că popoarele, forțele politice iubitoare de pace de pretutindeni sînt în măsură să impună o politică nouă, corespunzătoare idealurilor de dezvoltare pașnică ale tuturor națiunilor, au constituit și constituie temeiul neobositei activități a României, a președintelui ei, vizînd crearea unui larg front mondial al forțelor care militează pentru oprirea cursei înarmărilor și trecerea la măsuri efective de dezarmare, în primul rînd nucleară, ca singura cale de a asigura continuitatea și înflorirea civilizației.

Un elocvent tablou al inițiativelor și propunerilor României

● **Mai 1985.** La inițiativa t o v a r ă ș u l u i Nicolae Ceaușescu, Consiliul Național al Frontului Democrației și Unității Socialiste a adoptat **CHEMAREA** adresată organizațiilor componente în vederea organizării unor ample acțiuni care să exprime voința poporului român privind oprirea cursei înarmărilor, realizarea dezarmării, asigurarea securității și păcii în lume.

În aceeași lună Frontul Democrației și Unității Socialiste a adresat un **APEL PENTRU DEZARMARE ȘI PACE** partidelor și organizațiilor democratice, guvernelor, tuturor popoarelor din țările europene, din Statele Unite ale Americii și Canada.

● **Octombrie 1985.** Ca urmare a propunerii României, pe ordinea de zi a celei de-a 40-a sesiuni a O.N.U. a fost înscris punctul referitor la **încetarea acțiunilor armate și soluționarea problemelor dintre țări numai pe calea tratativelor.**

● **Decembrie 1985.** Congresul științei și învățămîntului a adoptat **APELUL CĂTRE OAMENII DE ȘTIINȚĂ, DE CULTURĂ ȘI CADRELE DIDACTICE DIN ÎNTREAGA LUME** pentru colaborare, dezarmare și pace.

● **Decembrie 1985.** A fost adoptată o **DECLARAȚIE-APEL** a președintelui Republicii Socialiste România, Nicolae Ceaușescu, și a președintelui Consiliului de Stat al Republicii Populare Bulgaria, Todor Jivkov, **cu privire la realizarea, în Balcani, a unei zone fără arme chimice.**

● **Martie 1986.** La plenara Consiliului Național al Frontului Democrației și Unității Socialiste, tovarășul Nicolae Ceaușescu s-a pronunțat pentru elaborarea, în spiritul obiectivelor „Anului Internațional al Păcii", a unui **PROGRAM COMPLEX DE DEZARMARE GENERALĂ**, în centrul căruia să se afle dezarmarea nucleară, dar care să aibă în vedere și armamentele clasice; în același timp, secretarul general al partidului s-a pronunțat pentru reducerea cu 25–30 la sută a cheltuielilor militare pînă în anul 1990 și cu cel puțin 50 la sută pînă în anul 2000. În acest sens a fost adoptată o **DECLARAȚIE-APEL** a F.D.U.S. adresată partidelor și organizațiilor democratice, guvernelor, tuturor popoarelor din țările europene, din S.U.A. și Canada, de pe alte continente.

● **Iulie 1986.** La Conferința de la Stockholm a fost prezentat documentul **„POZIȚIA ROMÂNIEI, CONCEPȚIA ȘI CONSIDERENTELE PRESEDINTELUI NICOLAE CEAUSESCU PRIVIND MĂSURI DE ÎNCREDERE ȘI SECURITATE ȘI PENTRU DEZARMARE ÎN EUROPA".**

● **Octombrie 1986.** Expresie a năzuințelor de pace ale oamenilor de știință și cultură din țara noastră, plenara Consiliului Național al Științei și Învățămîntului, condus de tovarășa academician doctor inginer Elena Ceaușescu, a adoptat **APELUL PENTRU DEZARMARE ȘI PACE ÎN EUROPA ȘI ÎN LUME.**

● **Noiembrie 1986.** La **REFERENDUMUL DIN 23 NOIEMBRIE** întregul popor român a ratificat, într-o impresionantă unanimitate, hotărîrea României socialiste privind **REDUCEREA CU 5 LA SUTĂ A ARMAMENTELOR, EFECTIVELOR ȘI CHELTUIELILOR MILITARE.**

● **Decembrie 1986.** Adunarea Generală a O.N.U. a adoptat rezoluția inițiată de România privind reducerea bugetelor militare, precum și rezoluția privind continuarea acțiunii de informare a statelor și popoarelor în legătură cu consecințele economice și sociale ale cursei înarmărilor.

● **Iunie 1987.** La reuniunea general-europeană de la Viena, România a prezentat un șir de importante propuneri, între care **convocarea unei conferințe de dezarmare convențională în Europa.**

● **Iulie 1987.** A fost adoptată o **DECLARAȚIE-APEL** a președintelui Republicii Socialiste România, Nicolae Ceaușescu, și a primului-ministru al Republicii Elene, Andreas G. Papandreu, **în sprijinul dezarmării, păcii și colaborării în Balcani, în Europa și în întreaga lume.**

● **August 1987.** La sesiunea Conferinței pentru dezarmare de la Geneva, România a propus **încheierea unui tratat general asupra folosirii spațiului extraatmosferic în scopuri exclusiv pașnice.**

● **August 1987.** Tovarășul Nicolae Ceaușescu a adresat un **MESAJ** Conferinței internaționale de la New York **privind relația dintre dezarmare și dezvoltare.**

● **Septembrie 1987.** Pe baza propunerilor prezentate de tovarășul Nicolae Ceaușescu, Comitetul Politic Executiv al C.C. al P.C.R. a adoptat **„Considerentele și propunerile României privind problemele majore ale vieții internaționale aflate pe ordinea de zi a celei de-a 42-a sesiuni a Adunării Generale a Organizației Națiunilor Unite".**

● **Octombrie 1987.** Ca urmare a inițiativei României, Adunarea Generală a O.N.U. a adoptat hotărîrea de a adresa U.R.S.S. și S.U.A. **apelul pentru încheierea cît mai curînd cu putință a tratatului de eliminare a rachetelor cu rază medie de acțiune și operativ-tactice.**

Schimb de mesaje româno-japonez

TOKIO 4 (Agerpres). — Un schimb de mesaje a avut loc între tovarășul Nicolae Ceaușescu, secretar general al Partidului Comunist Român, și Noboru Takeshita, președintele Partidului Liberal Democrat (P.L.D.), prim-ministru al Japoniei, și Shintaro Abe, secretar general al P.L.D.

Schimbul de mesaje a fost prilejuit de întîlnirea tovarășului Nicolae Constantin, membru al Comitetului Politic Executiv al C.C. al P.C.R., președintele Colegiului Central de Partid, cu secretarul general al P.L.D. În cadrul convorbirii, abordîndu-se probleme ale relațiilor româno-japoneze, s-a exprimat dorința comună ca acestea să se intensifice atît în domeniul comerțului și cooperării economice, cît și în alte sfere.

★

Un cordial schimb de mesaje a avut loc, de asemenea, între tovarășul Nicolae Ceaușescu și președintele Partidului Socialist din Japonia, Takako Doi, cu prilejul primirii de către președintele P.S.J. a tovarășului Nicolae Constantin. În timpul convorbirii s-a făcut o informare reciprocă privind activitatea și preocupările actuale ale celor două partide, au fost discutate aspecte ale dezvoltării în continuare a relațiilor dintre P.C.R. și P.S.J.

Cerința cea mai stringentă — încetarea cursei înarmărilor

Pentru canalizarea resurselor umanității spre dezvoltare pașnică

ANTANANARIVO 4 (Agerpres). — Participanții la Conferința internațională „Medicii pentru pace și progres social", ale cărei lucrări s-au desfășurat la Antananarivo — capitala Madagascarului —, s-au pronunțat împotriva cursei înarmărilor nucleare și pentru canalizarea resurselor umanității spre dezvoltarea pașnică, se arată în comunicatul final al reuniunii. Edificarea păcii în întreaga lume — relevă documentul — este o condiție primordială a progresului țărilor în curs de dezvoltare, a întregii comunități internaționale. Conferința s-a pronunțat pentru dezvoltarea colaborării dintre state în interesul realizării păcii generale și transformării Oceanului Indian într-o zonă a păcii.

În favoarea reducerii drastice a arsenalelor strategice

BONN 4 (Agerpres). — Cancelarul R.F. Germania, Helmut Kohl, și-a exprimat speranța — în cadrul unei întîlniri cu membrii corpului diplomatic, la Bonn — că în perioada următoare vor fi realizați noi pași în direcția dezarmării, în special în ceea ce privește reducerea drastică a arsenalelor nucleare strategice, intercizerea în întreaga lume a armelor chimice și negocieri asupra armelor convenționale în Europa. Guvernul vest-german — a spus el — se pronunță pentru includerea în negocierile de dezarmare și a armelor nucleare cu baza la sol, cu o rază de acțiune de pînă la 500 km.

NU — continuării experiențelor atomice !

WELLINGTON 4 (Agerpres). — În Noua Zeelandă a fost înființat un comitet consultativ public în problemele dezarmării și controlului armamentelor — a anunțat Ministerul Afacerilor Externe al acestei țări. Comitetul nou creat va contribui la o mai bună cunoaștere de către opinia publică neozeelandeză și guvern a problemelor dezarmării și controlului armamentelor. Noua Zeelandă, în baza „legii privind zona denuclearizată, dezarmarea și controlul armamentelor", adoptată de Parlamentul țării la 4 iunie 1987, va crea o zonă liberă de arme nucleare și va interzice achiziționarea, staționarea și experimentarea de arme nucleare sau biologice pe teritoriul său.

Noua Zeelandă se pronunță pentru încetarea tuturor experiențelor nucleare, în toate mediile și pentru totdeauna, și în mod deosebit se opune testelor nucleare în regiunea Pacificului de sud.

Noi confirmări ale valabilității metodei tratativelor în soluționarea litigiilor

ABU DHABI 4 (Agerpres). — Într-un interviu acordat agenției de presă a Emiratelor Arabe Unite — WAM, primul-ministru pakistanez, Mohammad Khan Junejo, a propus Indiei un schimb larg de idei la toate nivelurile și s-a declarat gata oricînd să se întîlnească cu primul-ministru Rajiv Gandhi pentru a discuta problemele relațiilor dintre cele două țări. El a subliniat că India și Pakistanul trebuie să promoveze o politică de cooperare și să contribuie la soluționarea pe cale negociată a tuturor diferendelor dintre ele.

KHARTUM 4 (Agerpres). — Ziarul sudanez „El Ayam", citat de agenția M.E.N.A., subliniază caracterul constructiv al organizării unei întîlniri la nivel înalt între Sudan și Etiopia, în vederea examinării problemelor bilaterale. Potrivit sursei, calea dialogului dintre cele două părți se va dovedi salutară pentru dezvoltarea relațiilor reciproce.

OSLO 4 (Agerpres). — Primul-ministru al Norvegiei, Gro Harlem Brundtland, s-a pronunțat într-un interviu în favoarea convocării unei conferințe internaționale de pace în Orientul Mijlociu.

Rasiștii de la Pretoria continuă agresiunea împotriva Angolei

LUANDA 4 (Agerpres). — Africa de Sud continuă acțiunile militare împotriva Angolei inițiate la sfîrșitul lunii noiembrie și nesocotește cererea Consiliului de Securitate al O.N.U. de a-și retrage forțele militare de pe teritoriul angolez pînă la 10 decembrie. Un purtător de cuvînt al armatei R. P. Angola relevă că în ultimele 48 de ore avioane militare sud-africane au bombardat coloane și poziții angoleze în zonele Menongue și Kuito Kuanavale din provincia Cuando-Cubango și au întreprins raiduri asupra orașului Mongua, ucigînd mai multe persoane. Purtătorul de cuvînt a precizat, totodată, că artileria grea a sud-africanilor continuă să bombardeze zona din apropierea localității Xicuco.

DRAMA ȘOMAJULUI — în mărturii revelatoare

BONN 4 (Agerpres). — Comisia federală a Uniunii sindicatelor vest-germane (D.G.B.) a dat publicității o declarație, la Düsseldorf, în care cere o schimbare a orientării politicii economice a R.F. Germania, în primul rînd în domeniul combaterii șomajului, informează agenția A.D.N. În document se arată : „În prezent sînt înregistrați oficial peste două milioane de șomeri. Dreptul lor la muncă este încălcat. Tinerilor li se refuză exercitarea dreptului la muncă și la șanse egale de instruire. Regiuni și ramuri economice întregi sînt marcate de criza economică".

Pentru șomerii vest-germani care nu au de mai multă vreme un loc de muncă a devenit tot mai greu să se reincadreze într-o slujbă, se arată într-un articol publicat de ziarul vest-german „Frankfurter Rundschau", citindu-se în acest sens o analiză a Oficiului federal pentru problemele de muncă. În documentul respectiv se relevă că mai ales persoanele mai în vîrstă reușesc tot mai rar să găsească un loc de muncă. Se arată, totodată, că, pe lîngă vîrstă, obținerea unei slujbe mai este influențată și de situația locurilor de muncă pe plan regional și de nivelul pregătirii. Studii recente au ajuns la concluzia că, dintre cei 2,13 milioane de șomeri din R.F.G., fiecare al treilea nu dispune de peste un an de un loc de muncă, iar fiecare al șaselea — de peste doi ani. Șomajul pe termen lung are efecte extrem de negative asupra celor afectați și asupra familiilor lor, ducînd la tulburări psihice, la pierderea încrederii în sine și la deteriorarea relațiilor sociale.

HAGA 4 (Agerpres). — La Amsterdam au început lucrările Congresului Confederației Mișcării Sindicale Olandeze (F. N. V.). Participanții au cerut guvernului să ia măsuri în vederea reducerii șomajului care afectează în prezent circa 700 000 de persoane.

BERLINUL OCCIDENTAL 4 (Agerpres). — La sfîrșitul lunii noiembrie, în Berlinul occidental erau înregistrați oficial 89 810 șomeri. Rata șomajului a atins nivelul de 10,4 la sută din totalul forței de muncă active.

MESAJUL DE SALUT AL PARTIDULUI COMUNIST ROMÂN

adresat celui de-al XXVI-lea Congres al Partidului Comunist Francez

PARIS 4 (Agerpres). — La Paris continuă lucrările celui de-al XXVI-lea Congres al Partidului Comunist Francez.

Tovarășul Ion Coman, membru al Comitetului Politic Executiv, secretar al C.C. al P.C.R., a prezentat mesajul de salut al Partidului Comunist Român adresat congresului, comuniștilor francezi.

În numele Partidului Comunist Român, al secretarului său general, tovarășul Nicolae Ceaușescu, adresăm participanților la cel de-al XXVI-lea Congres al Partidului Comunist Francez, tuturor militanților partidului un cald salut tovărășesc împreună cu cele mai bune urări de succes în desfășurarea lucrărilor congresului — se arată în mesaj.

Comuniștii din România urmăresc cu deosebit interes lupta comuniștilor francezi pentru schimbări innoitoare în societate și se bucură de succesele obținute în activitatea consacrată înfăptuirii aspirațiilor de progres, prosperitate, libertate și pace ale clasei muncitoare și poporului francez.

Relevăm cu satisfacție faptul că relațiile prietenești de solidaritate și colaborare, bazate pe egalitate, stimă și încredere reciprocă existente între Partidul Comunist Român și Partidul Comunist Francez, cunosc o dezvoltare continuă și ne exprimăm convingerea că intensificarea contactelor și a dialogului dintre factorii de răspundere din partidele și țările noastre vor favoriza întărirea prieteniei dintre poporul român și poporul francez, cooperarea dintre România și Franța pe multiple planuri, în conformitate cu interesele celor două popoare, ale cauzei colaborării și păcii în lume.

Angajați în ampla activitate de îndeplinire a hotărîrilor stabilite de Congresul al XIII-lea al partidului — continuă mesajul — comuniștii români se pregătesc pentru apropiata Conferință Națională a partidului care va stabili noi obiective și orientări pentru ridicarea la un nivel și mai înalt a întregii activități, în vederea asigurării trecerii României într-un stadiu nou, superior de dezvoltare — cel de țară socialistă mediu dezvoltată.

Partidul nostru — se arată în mesaj — apreciază că în actualele condiții internaționale, care se mențin deosebit de grave și complexe, se impune un nou mod de gîndire și abordare a problemelor războiului și păcii, care trebuie să pornească de la faptul că un nou război mondial este de neconceput și de neadmis, deoarece, în condițiile uriașelor arsenale nucleare acumulate în lume, s-ar transforma inevitabil într-o catastrofă nucleară ce ar duce la distrugerea întregii civilizații. De aceea, noi considerăm că problema fundamentală a epocii contemporane o constituie oprirea cursei înarmărilor și trecerea la măsuri concrete de dezarmare, în primul rînd de dezarmare nucleară, asigurarea dreptului suprem al oamenilor, al popoarelor, la viață, la pace, la existență liberă și demnă.

România — se spune în mesaj — se pronunță pentru realizarea unor înțelegeri care să ducă la îmbunătățirea relațiilor între țările europene, la o Europă unită în diversitatea orînduirilor sociale, o Europă a păcii, independenței, a progresului economic și social.

Paralel cu măsurile pentru dezarmare este necesar să fie sporite eforturile pentru soluționarea pașnică, pe calea tratativelor, a tuturor problemelor litigioase dintre state.

Plecînd de la necesitatea respectării cu strictete a dreptului fiecărui partid de a-și elabora în mod independent și suveran linia politică, strategia și tactica sa revoluționară, fără nici un amestec din afară, corespunzător condițiilor sale socialistorice — se arată în mesaj — Partidul Comunist Român se pronunță și militează cu hotărîre pentru dezvoltarea colaborării cu toate forțele revoluționare, progresiste și democratice, pentru făurirea unei noi unități în mișcarea muncitorească.

În încheiere s-au adresat urări de succes deplin în întreaga activitate a Partidului Comunist Francez, pusă în slujba intereselor vitale ale oamenilor muncii, a libertății și independenței poporului francez, a cauzei păcii și colaborării între popoare.

Popoarele țărilor în curs de dezvoltare în luptă hotărîtă împotriva practicilor financiare spoliatoare !

BRASILIA 4 (Agerpres). — Președintele Braziliei, Jose Sarney, a anunțat, recent, la Brasilia, că acordul la care s-a ajuns cu firmele creditoare nu semnifică o suspendare a moratoriului brazilian privind plata datoriei externe, adoptat în februarie, anul acesta. Aranjamentul este doar o înțelegere preliminară — a spus președintele Jose Sarney — Brazilia urmînd să continue negocierile, în scopul apărării intereselor sale naționale, pînă la realizarea unui acord definitiv asupra problemei datoriei externe.

KAMPALA 4 (Agerpres). — La Kampala se desfășoară reuniunea la nivel înalt a țărilor din Zona de comerț preferențial pentru estul și sudul Africii (P.T.A.). Luînd cuvîntul, Mengistu Haile Mariam, președintele Etiopiei, a arătat că statele capitaliste refuză dialogul cu Africa independentă în scopul însănătoșirii situației economice de pe continent, continuîndu-și politica de jaf și exploatare neocolonialistă. Totodată, — a relevat vorbitorul — în fața u ei asemenea situații, țările africane trebuie să-și sporească eforturile proprii și a chemat la intensificarea colaborării interafricane pentru eliberarea continentului de sub dependența economică externă.

CAIRO 4 (Agerpres). — Egiptul și Marea Britanie vor purta, în cursul acestei luni, negocieri asupra reeșalonării datoriilor externe egiptene față de partea britanică, informează agenția M.E.N.A. Agenția menționează că partea egipteană a încheiat redactarea acordurilor de reeșalonare a datoriilor sale față de mai multe țări, în perspectiva angajării negocierilor asupra acestor acorduri, în următoarele cîteva zile.

CIUDAD DE MEXICO 4 (Agerpres). — Într-o declarație făcută la Ciudad de Mexico, ministrul nicaraguan al relațiilor externe, Miguel d'Escoto, și-a exprimat satisfacția față de rezultatele Conferinței la nivel înalt de la Acapulco. „A fost exprimată voința politică a țărilor din regiune de a acționa în direcția consolidării unității lor în lupta pentru apărarea intereselor majore ale Americii Latine" — a spus Miguel d'Escoto.

UN IMPERATIV AL PĂCII ȘI DESTINDERII

COMERȚ INTERNAȚIONAL LIBER, FĂRĂ DISCRIMINĂRI !

GENEVA 4 (Agerpres). — La Geneva s-au încheiat lucrările celei de-a 43-a sesiuni anuale a Acordului General pentru Tarife și Comerț (G.A.T.T.). În cadrul dezbaterilor a fost exprimată îngrijorarea față de tendințele protecționiste din comerțul internațional.

În cuvîntul său, reprezentantul R.P. Chineze a apreciat că G.A.T.T. nu a reușit totdeauna să răspundă adecvat sau eficient la realitățile economice ale lumii. Referindu-se la situația economică mondială, vorbitorul a spus că aceasta s-a deteriorat grav în ultimii ani, înregistrîndu-se distorsiuni ale prețurilor la produsele de schimb, dezechilibre comerciale, creșterea poverii datoriilor externe și bariere protecționiste. „Dacă toate țările lumii au avut de suferit de pe urma acestora, cele mai afectate au fost totuși țările în curs de dezvoltare", a subliniat delegatul chinez.

Șeful delegației iugoslave a subliniat — în intervenția sa — necesitatea abolirii măsurilor protecționiste din comerțul internațional. În context, vorbitorul a relevat că exporturile țării sale se lovesc de tot felul de bariere comerciale impuse de țările dezvoltate.

CIUDAD DE MEXICO 4 (Agerpres). — Ministrul adjunct al finanțelor din Mexic, Luis Bravo Aguillera, s-a pronunțat pentru intensificarea cooperării regionale ca o alternativă la practicile comerciale protecționiste utilizate pe piața mondială de statele occidentale puternic industrializate. „America Latină — a spus el la seminarul național de comerț exterior — trebuie să insiste pentru abolirea tuturor măsurilor restrictive, discriminatorii, pentru promovarea largă a schimburilor comerciale și a cooperării".

HARARE 4 (Agerpres). — Într-o declarație făcută la Harare, Bernard Chidzero, ministrul planificării și dezvoltării economice al Republicii Zimbabwe, a arătat că, în ultimii ani, țările Africii au înregistrat pierderi de miliarde de dolari ca urmare a reducerii prețurilor la produsele pe care le exportă pe piața mondială. Situația economică a statelor de pe continent, a adăugat el în declarația citată de ziarul „The Herald", a devenit și mai grea datorită practicilor protecționiste ale statelor dezvoltate.

AGENȚIILE DE PRESĂ — pe scurt

VIZITĂ. Președintele Franței, François Mitterrand, l-a primit pe Egor Ligaciov, membru al Biroului Politic, secretar al C.C. al P.C.U.S., aflat în vizită în Franța. Convorbirea s-a referit la un cerc larg de probleme internaționale, în primul rînd europene, și la aspecte ale relațiilor franco-sovietice.

PRIMIRE. Zhao Ziyang, secretar general al C.C. al P.C. Chinez, l-a primit la Beijing pe Oskar Fischer, ministrul de externe al R.D.G., aflat într-o vizită oficială în China. În cursul convorbirii au fost exprimate satisfacția față de evoluția relațiilor bilaterale, precum și hotărîrea de a acționa pentru înfăptuirea dezarmării și destinderii pe plan internațional.

ÎN LOCALITATEA TANZANIANĂ ARUSHA au luat sfîrșit lucrările Conferinței internaționale „Popoarele lumii împotriva apartheidului, pentru o Africă de Sud democratică", la care au participat 400 de delegați din 50 de țări, reprezentanți ai Congresului Național African (A.N.C.), Congresului Sindicatelor Sud-Africane (COSATU), Organizației Poporului din Africa de Sud-Vest (S.W.A.P.O.), ai unor organizații de tineret, femei din R.S.A. care acționează pentru eliminarea apartheidului. În declarația finală este reafirmat apelul de a se pune capăt sistemului de segregație rasială din R.S.A., cerîndu-se comunității internaționale să adopte sancțiuni atotcuprinzătoare împotriva regimului minoritar de la Pretoria.

CONSULTĂRI. Președintele Tunisiei, Zine El Abidine Ben Ali, a conferit vineri la Tunis cu secretarul general al P.C. Tunisian, Mouhammed Harmel. Într-o declarație făcută ziariștilor după întrevedere, Mouhammed Harmel a spus că discuțiile s-au axat pe o serie de probleme politice, economice și sociale interne, fiind prezentate opiniile și propunerile partidului comunist asupra subiectelor abordate. Secretarul general al P.C. Tunisian a relevat că s-a ajuns la un acord privind continuarea consultărilor.

VOT DE ÎNCREDERE. Adunarea Națională a Franței a acordat guvernului votul de încredere, solicitat de primul-ministru, Jacques Chirac, în legătură cu declarația guvernamentală consacrată problemelor economice. În favoarea documentului s-au pronunțat 295 deputați, iar 282 au votat împotrivă. Solicitarea votului a fost motivată de premierul francez prin necesitatea confirmării liniilor directoare ale guvernului, în perspectiva alegerilor prezidențiale din mai, anul viitor.

AGENȚIA A.C.T.C. transmite că două avioane militare americane de tipul „U-2" și „SR-71" au violat vineri spațiul aerian al R.P.D. Coreene, deasupra apelor teritoriale, la est de orașul Kosong. Exprimînd un protest energic în legătură cu acest act, agenția A.C.T.C. arată că în cursul lunii noiembrie s-au înregistrat șapte cazuri de violare a spațiului aerian al R.P.D. Coreene de către avioane militare americane.

PROTESTE. În baza unei hotărîri a Departamentului de stat al S.U.A., Biroul de informații al Organizației pentru Eliberarea Palestinei din Washington a fost închis la 3 decembrie. Această măsură a autorităților americane a generat proteste din partea O.E.P., a unor țări arabe și nealiniate, precum și a unor organizații politice și obștești din S.U.A. Directorul Biroului de informații al O.E.P. din Washington a prezentat Curții de apel din capitala S.U.A. un recurs în legătură cu hotărîrea amintită a Departamentului de stat.

ÎN SPANIA există circa două milioane de persoane care nu știu nici să scrie, nici să citească — se arată într-un raport al Ministerului spaniol al Educației, dat publicității la Madrid. Potrivit documentului, alte circa șase milioane de spanioli în vîrstă de peste 15 ani au cunoștințe vagi în ceea ce privește cititul și scrisul. Provinciile cu cei mai mulți nestiutori de carte sînt Extremadura, Murcia, Andaluzia și Castilla — la Mancha. În Extremadura, de pildă, 53 la sută dintre femei și 46 la sută dintre bărbați nu știu nici să scrie, nici să citească. Peste o treime dintre cei aproximativ opt milioane de analfabeți și semianalfabeți sînt femei, precizează raportul.

CERCETĂRI LA BORDUL STAȚIEI ȘTIINȚIFICE „MIR". Se încheie o nouă săptămînă de activitate pe orbită a echipajului stației științifice sovietice „Mir", format din Iuri Romanenko și Aleksandr Aleksandrov. După cum relatează agenția T.A.S.S., în ultimele zile, cei doi cosmonauți și-au concentrat atenția asupra cercetărilor astrofizice efectuate cu ajutorul instalațiilor speciale de pe modulul „Quant".

REDACȚIA ȘI ADMINISTRAȚIA : Cod 71 341. București Piața Scînteii nr. 1. Tel. 17 60 10, 17 60 20. Abonamentele se fac la oficiile poștale și difuzorii din întreprinderi și instituții. Cititorii din străinătate se pot abona prin „ROMPRESFILATELIA" — Sectorul export-import presă P.O. Box 12—201, telex 10376 prsfir București, Calea Griviței nr. 64—66. Tiparul : Combinatul poligrafic CASA SCÎNTEII 40 360