SALA DE LECTURĂ

PROLETARI DIN TOATE ȚĂRILE, UNIȚI-VĂ!

Scînteia

ORGAN AL COMITETULUI CENTRAL AL PARTIDULUI COMUNIST ROMÂN

Anul LVII Nr. 14 127 | Vineri 22 ianuarie 1988 | 6 PAGINI — 50 BANI

În spiritul sarcinilor subliniate de conducerea partidului

Răspundere și angajare muncitorească pentru îndeplinirea planului

În cadrul recentei ședințe a Comitetului Politic Executiv al C.C. al P.C.R. s-au analizat modul în care s-a acționat pentru realizarea planului pe prima decadă a lunii ianuarie, precum și măsurile pentru îndeplinirea prevederilor de plan pe luna în curs și pe trimestrul I al anului 1988.

Apreciind că rezultatele obținute în această perioadă puteau fi mult mai bune, **tovarășul NICOLAE CEAUȘESCU, secretarul general al partidului, a cerut ca guvernul, ministerele, centralele și întreprinderile, organele și organizațiile de partid să acționeze cu toată răspunderea pentru ca, în perioada imediat următoare, rezultatele în activitatea întreprinderilor, a colectivelor de oameni ai muncii să înregistreze un salt calitativ, să se situeze la nivelul posibilităților și cerințelor stabilite pentru creșterea mai puternică a eficienței întregii activități economice.** Această cerință vizează, în primul rînd, consiliile oamenilor muncii care, în calitate de organe de conducere colectivă din întreprinderi, au datoria să asigure rezolvarea practică, operativă, a tuturor problemelor legate de buna desfășurare a activității de producție. În spiritul ei, al sarcinilor subliniate de secretarul general al partidului, am solicitat unor președinți și prim-vicepreședinți ai consiliilor oamenilor muncii să răspundă, în cadrul anchetei de față, la două întrebări vizînd materializarea acestei cerințe:

1. CUM ACȚIONEAZĂ CONSILIILE OAMENILOR MUNCII PENTRU ÎNDEPLINIREA SARCINILOR DE PLAN PE LUNA IANUARIE ȘI PE ÎNTREGUL TRIMESTRU I AL ANULUI 1988?

2. SÎNT ELE AJUTATE DE CĂTRE MINISTERE ȘI CENTRALE ÎN REZOLVAREA PRACTICĂ, OPERATIVĂ A PROBLEMELOR CU CARE SE CONFRUNTĂ?

Un trimestru care poate fi încheiat cu rezultate exemplare

Întreprinderea de poduri din beton Giurgiu. Interlocutor — ing. **Adrian Ranteș**, directorul unității:

Evident, întreaga activitate productivă pe 1988, cînd sarcinile de plan sînt mai mari cu 13 la sută față de anul trecut — ne spune acesta — am început-o și o desfășurăm sub semnul mobilizatorului program de muncă și luptă revoluționară trasat de Conferința Națională a partidului, pentru îndeplinirea în cele mai bune condiții a sarcinilor ce ne revin. Rezultatele obținute în perioada scurtă care a trecut din noul an, cînd **sarcinile fizice ale fiecărei zile au fost depășite cu doi pînă la patru metri cubi betoane turnate**, ne dau garanția că vom încheia luna ianuarie cu planul îndeplinit exemplar.

Peste două treimi din capacitățile noastre de producție își desfășoară activitatea în aer liber. Tocmai de aceea, consiliul oamenilor muncii a luat din timp măsuri pentru ca toate sistemele de alimentare cu apă, cu ciment și forme de turnare să funcționeze ireproșabil și în anotimpul friguros, astfel încît, potrivit planului, la finele lunii ianuarie să ne prezentăm cu un volum de turnare de peste 5 500 metri cubi betoane diverse, materializat în traverse pentru căile de rulare ale căilor ferate și metroului, stîlpi de susținere a liniilor electrice de contact, grinzi și dale pentru poduri și pentru alte importante lucrări de amenajare complexă a rîurilor Argeș și Dîmbovița.

Pînă anul trecut am avut mari probleme cu tiparele metalice de turnare, pe care le primeam de la alte unități de profil din cadrul centralei. De la primele turnări, datorită neetanșeității, deformațiilor de execuție și incluziunilor metalice, aceste tipare nu puteau asigura respectarea cotelor din proiect privind formele geometrice ale produselor și duceau la pierderi importante de betoane. Într-o asemenea situație, consiliul oamenilor muncii a hotărît să constituie un colectiv de specialiști și muncitori cu înaltă calificare din întreprindere, care a primit ca sarcină să studieze posibilitatea realizării cu forțe proprii a întregului volum necesar de tipare de turnare. Rezultatul a fost peste așteptări, iar produsele au fost omologate și, începînd cu 1988, centrala ne-a introdus în plan realizarea acestor tipare.

Inițiativa s-a dovedit binevenită. Numai că nu întotdeauna aceste eforturi sînt înțelese cum trebuie. În mod tradițional, stîlpișorii reflectorizanți pentru asigurarea marcajului pe șosele se confecționau din țeavă de polietilenă. Cunoscînd că polietilena este un material mai scump și care poate fi folosit la alte lucrări de mai mare importanță pentru economia națională, am acceptat propunerea de a realiza acest sortiment din betoane, cu respectarea tuturor caracteristicilor funcționale și de estetică. Am confecționat un set din acești stîlpișori și ne-am prezentat cu ei la beneficiari — respectiv la Centrala-antrepriză generală pentru construcții căi ferate și la Direcția de drumuri naționale — ambii din cadrul Ministerului Transporturilor și Telecomunicațiilor. Dar, în loc să aprecieze acțiunea și eforturile noastre, care conduc la economisirea a peste 200 tone polietilenă pe an, unii tovarăși de aici ne-au primit cu un scepticism greu de înțeles, sfătuindu-ne să mai așteptăm. A trecut de atunci o lună și nu am primit nici un răspuns. Astfel că noi nu putem să derulăm realizarea celor 50 000 de stîlpișori stabiliți prin plan, pentru că factorii de decizie au, se pare, timp de așteptare.

Sondajul Scînteii în actualitatea economică

Pentru încheierea cu bune rezultate a planului pe trimestrul I, ne mai confruntăm și cu alte probleme. Este vorba de faptul că planul de aprovizionare transmis de Ministerul Aprovizionării Tehnico-Materiale și Gospodăririi Fondurilor Fixe nu este corelat cu cifrele de plan la producția fizică. Astfel, **la ciment ni s-a transmis o filă de plan de aprovizionare cu 5 700 tone mai puțin decît necesarul pentru realizarea producției fizice prevăzute, ceea ce reprezintă materia primă de bază pentru producția pe timp de două luni.** Este adevărat că noi depunem eforturi pentru evitarea oricărei forme de risipă și am luat măsuri în vederea folosirii cu maximă eficiență a fiecărui gram de ciment. Dar trebuie să se înțeleagă că, oricît de mari vor fi eforturile proprii pentru folosirea gospodărească a materiilor prime, ele nu vor putea suplini minusul din balanța de aprovizionare.

O redresare așteptată și pe deplin posibilă

Întreprinderea de tricotaje „Someșul" din Cluj-Napoca. Răspunde la întrebările anchetei noastre tovarășa **Marta Ciglencancanu**, secretarul comitetului de partid, președinte al consiliului oamenilor muncii.

Avem de realizat în 1988 sarcini de producție cu 10 la sută mai mari decît în anul anterior, în condițiile în care producția destinată exportului reprezintă aproape 50 la sută din totalul planului. Iată de ce încă din luna decembrie a anului trecut au fost întreprinse măsuri hotărîte pentru buna desfășurare a activității de producție. Au fost lansate în fabricație o parte din produsele omologate și contractate pentru prima parte a anului. Avem produse de tricotaje mult apreciate la contractări, selectate din cele peste 1 000 de modele noi realizate anual pentru toate anotimpurile de colectivul de creație al întreprinderii.

Pentru a putea realiza aceste sarcini, **s-a făcut o mai bună repartizare a produselor pe secții și formații, s-a întărit răspunderea maiștrilor și s-a asigurat preluarea schimbului**

(Continuare în pag. a IV-a)

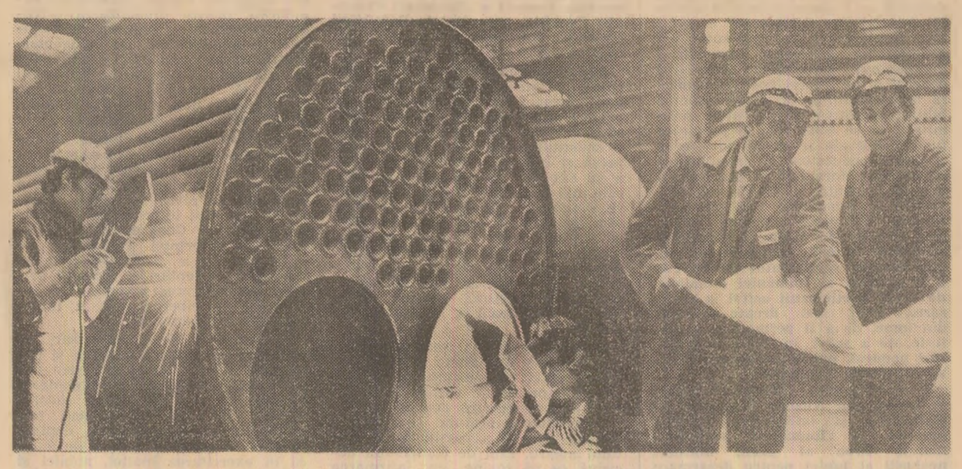

La Întreprinderea de utilaj chimic și forjă din Rîmnicu Vîlcea — Foto: E. Dichiseanu

Victorie istorică, temelie a unor măreațe înfăptuiri ale poporului

129 DE ANI DE LA FĂURIREA STATULUI ROMÂN MODERN, PRIN UNIREA MOLDOVEI ȘI MUNTENIEI

Unirea Moldovei cu Muntenia, la 24 Ianuarie 1859, prin dubla alegere a lui Alexandru Ioan Cuza, se așaza printre evenimentele de crucială însemnătate ale istoriei multimilenare a poporului român. Relatînd atmosfera care domnea în București, la vestea alegerii ca domn muntean a lui Alexandru Ioan Cuza, domnul Moldovei, ziarul *„Românul"* scria: *„Nu se mai auzeau în toată Capitala decît cele mai mari demonstrații de bucurie. Să trăiască Cuza! Să trăiască viitorul nostru stăpînitor! Zbura din gură în gură, din inimă în inimă, îmbrățișările cele mai cordiale; sărutările cele mai înfocate, expresia celei mai entuziaste bucurii a ochilor, erau singurul spectacol ce se vedea pe toate ulițele, pe toate răspîntiile, pe toate locurile publice ale Bucureștilor"*. Entuziasmul care a cuprins atunci întreg poporul român din aria vechii Dacii, la vestea celui dintîi pas făcut spre constituirea statului național unitar, era cu totul firesc: aspirația spre unitate avea în conștiința colectivă a neamului românesc o vechime multiseculară și își găsise o primă manifestare pe plan politic în unirea celor trei țări române sub Mihai Viteazul în 1600.

Atașamentul românilor la idealul unității se dovedise atît de puternic încît el a sfîrșit prin a birui reticențele și adversitățile marilor puteri, care refuzaseră să dea curs cererii formulate de Adunările ad-hoc (1857) din Moldova și Muntenia de unire a celor două țări-surori într-un singur stat cu numele de România. Eludînd hotărîrile Conferinței de la Paris a celor șapte mari puteri (1858), care prevedeau menținerea cîte unui domnitor în fiecare principat, românii moldoveni și munteni au ales același domn la Iași (5 ianuarie) și București (24 ianuarie), punînd astfel marile puteri în fața unui fapt împlinit. Nu era nici întîia oară și nu avea să fie nici ultima dată cînd românii ingemănau inteligența politică — ascuțită de secole de confruntări cu politica de dominație și expansiune a marilor puteri — cu hotărîrea de a înfrunta orice primejdie pentru a îndeplini dezideratul unui întreg popor. Mihail Kogălniceanu a dat o formulare pe cît de sintetică, pe atît de adevărată, cînd a spus: *„Unirea e actul energic al întregii națiuni române (...). Unirea națiunea a făcut-o"*.

Actul de la 24 Ianuarie 1859 a avut o covîrșitoare însemnătate pentru progresul societății și al națiunii române. Așa cum releva **tovarășul NICOLAE CEAUȘESCU: „Primul și hotărîtorul pas spre unificarea statală l-a constituit unirea Moldovei cu Țara Românească în ianuarie 1859. Victorie remarcabilă a maselor de țărani, meșteșugari, lucrători și tîrgoveți, a cărturarilor progresiști și patrioți, Unirea Principatelor a reprezentat actul care a pus bazele statului național român modern. Ea a avut și un puternic ecou și în Transilvania, întărind conștiința unității naționale a maselor populare din această provincie, stimulînd lupta lor pentru unire cu țara".** Unirea Principatelor a creat cadrul politico-instituțional favorabil dezvoltării în plan economico-social, politic, militar și cultural a celei mai mari părți a națiunii române în așteptarea unirii cu românii aflați sub stăpînire străină.

Actului de la 24 Ianuarie i-a urmat o perioadă de mari prefaceri, care ilustrează cu pregnanță că acesta s-a înscris în desfășurarea unui proces istoric, care antrena definitiv societatea românească pe făgașele lumii moderne, surpînd structurile anacronice ale celei feudale. Deosebit de limpede s-au manifestat aceste mutații în cel mai important sector de atunci al economiei — agricultura. Cea mai mare parte (în Muntenia trei sferturi) a fondului funciar al țării se afla în posesia moșierilor și a mănăstirilor. Tehnicile rudimentare, condițiile precare de existență ale țărănimii clăcașe și caracterul apăsător al regimului ei de obligații către stat și către stăpînii de moșii condamnaseră agricultura la o productivitate scăzută. Înlăturarea formelor perimate în raporturile de producție devenea o acută necesitate pentru a deschide calea pătrunderii în agricultură a noilor relații capitaliste, care în condițiile de atunci reprezentau un progres.

Reforma agrară din 1864, cu toate limitele și imperfecțiunile ei, a reprezentat un pas înainte de mare însemnătate, nu numai pentru agricultură, dar și pentru societatea românească în ansamblu. Faptul că 400 000 de familii țărănești au fost improprietărite cu loturi de muncă, iar 60 000 de săteni au căpătat locuri de casă și de grădină, a încheiat perioada, veche de cîteva secole, a predominării relațiilor feudale în sfera cultivării pămîntului.

Cu toate că agricultura a continuat să dețină primatul în economia țării, a sporit interesul pentru încurajarea industriei. Devenea tot mai evident că situația de țară „eminamente agricolă" a României o condamna la stagnare și chiar la regres. Încă în mesajul său din 6/18 decembrie 1859, Alexandru Ioan Cuza a relevat însemnătatea națională a dezvoltării industriei. Fără a preconiza intervenția statului în procesul de industrializare, domnul țării ținuse să sublinieze, în ceea ce privește metalurgia și construcția de mașini agricole, necesitatea măsurilor de stimulare a lor. S-a văzut, pe bună dreptate, în acest mesaj schițarea unei adevărate strategii economice, al cărei principal obiectiv era să scoată România din situația grea la care o condamnaseră dominațiile și stăpînirile străine.

Pe plan social, consecința cea mai importantă a progresului dezvoltării economice în România a constituit-o creșterea numerică a clasei muncitoare, chemată să joace un rol de covîrșitoare însemnătate în reinnoirea revoluționară a societății românești. Recensămîntul din 1859—1860 (completat în 1863) a înregistrat 12 867 de „stabilimente" industriale, avînd 98 312 muncitori. Împrejurările inter-

Constantin CAZANIȘTEANU

(Continuare în pag. a V-a)

UN NOU VOLUM ÎN COLECȚIA „DIN GÎNDIREA SOCIAL-POLITICĂ A PREȘEDINTELUI ROMÂNIEI, NICOLAE CEAUȘESCU"

Unitatea în jurul partidului — cucerire de prestigiu, forță de progres a societății noastre socialiste

În ambiența specifică momentelor de adînci reverberații istorice în care întregul nostru partid și popor omagiază activitatea neobosită și gîndirea novatoare ale tovarășului Nicolae Ceaușescu, apariția, în prestigioasa colecție **„Din gîndirea social-politică a președintelui României, Nicolae Ceaușescu"**, a unei noi lucrări intitulate: **„Unitatea indestructibilă a întregului popor în jurul și sub conducerea Partidului Comunist Român"** reflectă prin ea însăși o realitate vie a societății noastre, o permanență a istoriei poporului nostru, care a chezășuit integritatea, independența, suveranitatea și progresul patriei. **În unitatea de monolit în jurul gloriosului nostru partid, al secretarului său general, tovarășul Nicolae Ceaușescu — cel mai iubit fiu al poporului nostru, eminent conducător revoluționar și patriot înflăcărat, personalitate proeminentă de înalt prestigiu și autoritate a vieții politice a lumii contemporane — își au garanția împlinirea tuturor năzuințelor și intereselor noastre generale, înaintarea fermă a României spre noi trepte de progres social.**

Opera teoretică și activitatea practică ale secretarului general al partidului, președintele Republicii, tovarășul Nicolae Ceaușescu, gîndirea sa novatoare, care s-au pus adînc pecetea asupra amplului proces de dezvoltare și înflorire multilaterală a societății noastre, au înscris și în acest domeniu o contribuție determinantă la sintetizarea a tot ceea ce au însemnat unirea și unitatea în viața și lupta de veacuri ale poporului nostru, precum și la redimensionarea, îmbogățirea și consolidarea acestei unități în lumina exigențelor noilor condiții ale prezentului și viitorului României socialiste.

Amplu și permanent prezentă, explicit sau implicit, în toate rapoartele, expunerile, cuvîntările și celelalte lucrări teoretice ale conducătorului partidului și statului nostru — tema unității poporului în jurul aspirațiilor de progres și libertate oferă o sugestivă și edificatoare imagine a ceea ce au însemnat și înseamnă, în întreaga istorie a patriei românești, lupta comună a maselor, unirea în cuget și simțiri a întregului popor, unitatea sa de gîndire și acțiune, frația și solidaritatea tuturor oamenilor muncii, fără deosebire de naționalitate.

Sub genericul: „UNITATEA — TRĂSĂTURĂ DEFINITORIE A EVOLUȚIEI ISTORICE A POPORULUI ROMÂN" — prima parte a volumului cuprinde o amplă analiză a realităților istorice și a factorilor obiectivi și subiectivi care au determinat dezvoltarea unitară a țării și poporului nostru în spațiul carpato-danubiano-pontic. Așa cum subliniază tovarășul Nicolae Ceaușescu, **„poporul nostru s-a plămădit de-a lungul mileniilor în spațiul carpato-dunărean, fiecare metru de pămînt și fiecare piatră sînt stropite cu sudoarea și sîngele moșilor și strămoșilor noștri. În cele mai grele timpuri, înaintașii nu și-au părăsit pămîntul unde s-au născut, ci, înfrățindu-se cu el, cu munții și cîmpiile, cu rîurile și codrii falnici, au rămas neclintiți pe aceste meleaguri, apărîndu-și ființa, dreptul la existență liberă".** Lupta necurmată pentru dezvoltarea de sine stătătoare, pentru libertate și neatîrnare constituie, astfel, trăsătura caracteristică fundamentală a întregii istorii a poporului nostru, determinînd însuși modul lui de existență, concepțiile și idealurile sale. Particularitățile dezvoltării sale istorice au călit voința și dîrzenia poporului român, i-au sporit dragostea de țară, i-au întărit hotărîrea de a nu ceda în fața nici unei greutăți. Unul din idealurile ce i-au luminat calea de-a lungul întregii sale istorii au fost tocmai unitatea și unirea.

Unitatea și continuitatea vieții și activității politice, sociale și spirituale din toate provinciile românești, lupta plină de eroism a maselor largi populare aveau să dobîndească procesul trăsături calitativ superioare o dată cu dezvoltarea și afirmarea clasei noastre muncitoare. Aceste trăsături se vor materializa în victoriile istorice obținute în lupta pentru făurirea unității naționale, dobîndirea independenței de stat a României și eliberarea socială și națională. Momentele de vîrf ale acestei lupte, determinante pentru întreaga evoluție a societății noastre, au fost evenimentele istorice de la 24 Ianuarie 1859, 9 Mai 1877, 1 Decembrie 1918, culminînd cu victoria epocală a revoluției de eliberare socială și națională, care a marcat noua etapă a procesului revoluționar din țara noastră. Victoria revoluției de eliberare socială și națională, antifascistă și antiimperialistă, organizată și condusă de P.C.R., în strînsă alianță cu toate forțele politice înaintate ale societății, a avut ea însăși la bază unitatea de acțiune a clasei muncitoare, țărănimii, intelectualității, a întregului nostru popor.

Ca o firească încununare a acestor lupte unite hotărîte și consecvente ale maselor largi populare și a profundelor schimbări democratice, revoluționare care s-au produs în acei ani furtunoși, la 30 Decembrie 1947 avea să fie abolită monarhia și să fie instaurată Republica — patria tuturor celor ce muncesc cu brațele și cu mintea, de la orașe și sate — act istoric de cea mai mare însemnătate care a marcat începutul revoluției și construcției noastre socialiste.

Cel de-al doilea capitol al lucrării: „UNITATEA SOCIALISTĂ A POPORULUI — CUCERIRE REVOLUȚIONARĂ FUNDAMENTALĂ A NAȚIUNII NOASTRE SOCIALISTE" — analizează factorii obiectivi

Dr. Gheorghe BUTARU

(Continuare în pag. a III-a)

FIERBINTE OMAGIU CELUI MAI IUBIT FIU AL POPORULUI, TOVARĂȘUL NICOLAE CEAUȘESCU, cu prilejul apropiatei aniversări a zilei de naștere și a peste 55 de ani de activitate revoluționară

PAGINA A II-A

PREȘEDINTELE NICOLAE CEAUȘESCU — promotorul strălucit al politicii externe românești, militant înflăcărat pentru o lume mai bună și mai dreaptă

Acțiuni consecvente în sprijinul libertății și independenței popoarelor

Una din orientările fundamentale ale politicii externe a României socialiste, elaborate și promovate cu consecvență și clarviziune de secretarul general al partidului, președintele Republicii, tovarășul Nicolae Ceaușescu, este solidaritatea militantă cu cauza libertății și independenței popoarelor de pretutindeni în lupta împotriva imperialismului, colonialismului, neocolonialismului și rasismului, a oricăror forme de dominație și asuprire.

„Am acționat și vom acționa neabătut — subliniia tovarășul NICOLAE CEAUȘESCU — pentru a ne aduce contribuția pe plan internațional la realizarea unei lumi mai drepte și mai bune, la respectarea dreptului popoarelor de a fi stăpîne pe destinele lor, de a-și făuri viața în mod independent, așa cum o doresc ele, fără nici un amestec din afară". Istoria va consemna aportul esențial al președintelui Nicolae Ceaușescu la fundamentarea conceptului privind dreptul imprescriptibil și intangibil al fiecărui popor de a hotărî de sine stătător asupra căilor și modalităților dezvoltării economico-sociale, de a urma în politica externă orientări conforme cu propriile interese.

Militînd pentru cauza independenței și suveranității, președintele României militează, de fapt, pentru una din cauzele cele mai sacre ale zilelor noastre, marile procese revoluționare desfășurate la scara întregii lumi avînd ca o trăsătură definitorie afirmarea tot mai viguroasă a voinței popoarelor de a-și împlini aspirațiile de propășire la adăpost de orice ingerințe străine. Tocmai această convergență între pozițiile susținute de țara noastră și năzuințele popoarelor face ca politica externă, elaborată cu atîta dinamism și strălucire de președintele Nicolae Ceaușescu, să aibă o amplă audiență, să se bucure de sprijin atît de larg și de o înaltă prețuire pe cele mai diferite meridiane. Și este de largă notorietate faptul că **astăzi numele președintelui României este temeinic asociat în conștiința popoarelor cu atitudinea de susținere fermă și neabătută a cauzei dezvoltării libere a țărilor și națiunilor, ca o cerință majoră a timpurilor în care trăim.**

Constituie unul din meritele incontestabile ale tovarășului Nicolae Ceaușescu acela de a fi formulat teza de mare valoare teoretică și practică după care **națiunea, departe de a-și fi încheiat rolul istoric, reprezintă și va reprezenta încă mult timp o idee-forță, un factor cu mare putere de mobilizare în lupta pentru progres și pace,** justețea acestei teze fiind limpede demonstrată de realitățile lumii de azi.

Dar aportul președintelui țării noastre în această problemă cuprinde nu numai tratarea ei multidimensională pe plan teoretic, ci și o riguroasă aplicare a principiului independenței în practica raporturilor politice ale României. Expresii din cele mai grăitoare ale solidarității țării noastre cu lupta pentru libertate și neatîrnare, pentru dezvoltarea de sine stătătoare a popoarelor le-au constituit **istoricele itinerare întreprinse de președintele Nicolae Ceaușescu, împreună cu tovarășa Elena Ceaușescu, în țări din Africa, Asia, Orientul Mijlociu și America Latină,** ca și numeroasele întîlniri avute la București cu șefi de state și guverne din toate zonele globului. Manifestările de înaltă stimă și prețuire cu care șeful statului român a fost înconjurat în cursul vizitelor reprezintă tot atîtea recunoașteri profund semnificative ale meritelor tovarășului Nicolae Ceaușescu în apărarea libertății și independenței popoarelor.

Orientarea statornică a președintelui României în favoarea susținerii cauzei independenței s-a tradus de-a lungul anilor în adîncă simpatie cu care țara noastră a urmărit lupta de eliberare națională a popoarelor aflate timp de secole sub dominație colonială. De fiecare dată cînd un popor s-a angajat pe calea luptei pentru neatîrnare, România socialistă, președintele ei și-au manifestat solidaritatea militantă și sprijinul pe multiple planuri — material și moral, politic și diplomatic — acționînd cu nedezmințită energie în sprijinul mișcărilor de eliberare de pretutindeni. Una dintre mărturiile elocvente și profund semnificative în acest sens este faptul că **printre primele recunoașteri internaționale ale legitimității mișcărilor de eliberare națională din diferite zone ale lumii se numără documente semnate cu conducătorii acestor mișcări de președintele Nicolae Ceaușescu.** Iar

Vasile OROS

(Continuare în pag. a V-a)

FIERBINTE OMAGIU CELUI MAI IUBIT FIU AL POPORULUI, TOVARĂȘUL NICOLAE CEAUȘESCU,

cu prilejul apropiatei aniversări a zilei de naștere și a peste 55 de ani de activitate revoluționară

SESIUNEA ȘTIINȚIFICĂ SOLEMNĂ ORGANIZATĂ DE MINISTERUL APĂRĂRII NAȚIONALE

Joi a avut loc sesiunea științifică solemnă dedicată de Ministerul Apărării Naționale aniversării zilei de naștere și a peste 55 de ani de activitate revoluționară a tovarășului Nicolae Ceaușescu, secretar general al Partidului Comunist Român, președintele Republicii Socialiste România, comandantul suprem al forțelor noastre armate.

Au participat membri și membri supleanți ai Comitetului Politic Executiv al C.C. al P.C.R., membri și membri supleanți ai C.C. al P.C.R., membri ai Consiliului de conducere al Ministerului Apărării Naționale, cercetători științifici în domeniul teoriei și doctrinei militare, generali și ofițeri.

În comunicarea **„Tovarășul Nicolae Ceaușescu, o viață dedicată cu neasemuit eroism revoluționar ridicării patriei noastre pe culmile cele mai înalte ale progresului și civilizației, ilustru conducător de țară și partid, fondator al strategiei edificării socialismului și comunismului în România, personalitate proeminentă a lumii contemporane"**, prezentată de tovarășul **Ion Coman**, membru al Comitetului Politic Executiv, secretar al C.C. al P.C.R., se arată :

Încă din perioada de adîncă ilegalitate a Partidului Comunist Român, deosebit de aspră și complexă, în conștiința națională s-a inscris pentru totdeauna numele tovarășului Nicolae Ceaușescu, care, din cei mai tineri ani ai vieții, a participat la marile bătălii conduse de partidul comunist, și-a dedicat întreaga viață, cu neasemuit eroism, ridicării patriei, fericirii poporului. Înflăcărarea cu care a acționat pentru constituirea Comitetului Național Antifascist, în anul 1933, dirzenia impresionantă și spiritul de solidaritate dovedite în cadrul procesului luptătorilor comuniști și antifasciști de la Brașov, din 1936, rolul hotărîtor ce i-a revenit în organizarea marilor demonstrații antifasciste și antiimperialiste din România, de la 1 Mai 1939, avînd alături pe tovarășa Elena Ceaușescu, bărbăția și curajul fără seamăn cu care a înfruntat represiunile Doftanei și ale altor odioase închisori și lagăre au ilustrat cu pregnanță, încă din anii acelor grele încercări, înaltele trăsături moral-politice ale tînărului revoluționar comunist Nicolae Ceaușescu.

Excepționalul său talent organizatoric, capacitatea de mobilizare și înrîurire a conștiinței maselor, însușirile de militant revoluționar au dobîndit strălucite confirmări în vasta activitate consacrată de către Partidul Comunist Român pregătirii și desfășurării Revoluției de eliberare socială și națională, antifascistă și antiimperialistă din august 1944, în anii hotărîtori ai luptelor pentru cucerirea puterii politice de către clasa muncitoare, instaurarea Republicii și trecerea la înfăptuirea obiectivelor revoluției socialiste.

După ce pune apoi în lumină importanța istorică a Congresului al IX-lea al P.C.R., cînd, prin voința unanimă a comuniștilor, tovarășul Nicolae Ceaușescu, cel mai iubit fiu al poporului, a fost investit cu răspunderea supremă în conducerea partidului, deschizînd larg porțile afirmării capacităților creatoare, a spiritului înnoitor, manifestării inițiativei ca fenomen de masă, comunicarea subliniază :

Gînditor vizionar, profund cunoscător al realităților economice, sociale și politice, tovarășul Nicolae Ceaușescu aduce o contribuție hotărîtoare la elaborarea strategiei edificării socialismului și comunismului în România.

Comunicarea pune totodată în evidență mărețele realizări obținute de poporul român în cea mai înălțătoare perioadă din multimilenara sa existență, pe care întreaga națiune o numește cu legitimă mîndrie și recunoștință, în semn de aleasă gratitudine, „Epoca Nicolae Ceaușescu".

În continuare, comunicarea a relevat concepția Partidului Comunist Român, a secretarului său general, cu privire la rolul primordial al științei în edificarea noii orînduiri. În context, este reliefată activitatea neobosită a tovarășei academician doctor inginer Elena Ceaușescu — eminent om de știință de largă recunoaștere internațională, activist de seamă al partidului și statului nostru — pentru ca știința românească să-și înscrie integral căutările creatoare în eforturile ce se depun în vederea desfășurării cu succes a revoluției tehnico-științifice în țara noastră.

Consacrîndu-și cu pilduitoare abnegație întreaga viață binelui poporului, cauzei socialismului și comunismului în patria străbună, tovarășul Nicolae Ceaușescu s-a afirmat, în același timp, în conștiința opiniei publice internaționale, ca unul dintre oamenii politici clarvăzători ai lumii contemporane, impresionant promotor al idealurilor nobile ale independenței și suveranității naționale, înțelegerii și colaborării între popoare, ca neobosit luptător pentru pace, o lume mai bună și mai dreaptă, pentru triumful unei noi ordini economice internaționale.

Comunicarea **„Tovarășul Nicolae Ceaușescu — fondator al concepției apărării patriei noastre de către întregul popor, rolul său determinant în dezvoltarea și perfecționarea continuă a doctrinei militare naționale"**, prezentată de general-colonel **Vasile Milea**, membru supleant al Comitetului Politic Executiv al C.C. al P.C.R., ministrul apărării naționale, subliniază că, în concepția profund novatoare a secretarului general al Partidului Comunist Român, tovarășul Nicolae Ceaușescu, făurirea societății socialiste multilateral dezvoltate este un proces complex care implică asigurarea capacității de apărare a țării, garantarea libertății și independenței poporului, a integrității teritoriale a României socialiste, a cuceririlor revoluționare ale națiunii noastre.

Pornind de la această realitate incontestabilă, tovarășul Nicolae Ceaușescu a fundamentat multilateral și a elaborat o concepție profund originală privind apărarea națională — drept cauză și operă a întregului popor —, ca parte organică a politicii generale de făurire a socialismului și comunismului în condiții de securitate deplină, ca ansamblu de acțiuni impuse de necesități obiective, în deplină concordanță cu interesele vitale ale poporului nostru, cu aspirațiile sale istorice, întru totul legitime, de a trăi în libertate, stăpîn pe destinele sale. Din opera tovarășului Nicolae Ceaușescu — se arată în comunicare — se desprinde cu deosebită claritate caracterul exclusiv defensiv al puterii militare a statului nostru, a tot ceea ce se întreprinde pe tărîmul asigurării apărării naționale. În spiritul celor mai înaintate tradiții ale poporului român, care, de-a lungul veacurilor, a îmbinat armonios munca și lupta pentru apărarea gliei strămoșești, tovarășul Nicolae Ceaușescu a direcționat activitatea oștirii spre angrenarea sa tot mai activă la înfăptuirea vastei opere constructive ce se desfășoară în patria noastră, spre a-și spori contribuția la educarea patriotică revoluționară a tinerei generații, spre a participa plenar la întreaga activitate economică, social-politică, științifică și culturală a țării, ca o necesitate obiectivă a înseși creșterii capacității de apărare a patriei.

În comunicarea : **„Caracterul novator și original al orientărilor și principiilor doctrinare formulate în opera politico-militară a tovarășului Nicolae Ceaușescu privind dezvoltarea gîndirii și artei militare românești contemporane"**, prezentată de general-maior **Ștefan Gușă**, prim-adjunct al ministrului apărării naționale și șef al Marelui Stat Major, se subliniază că monumentala creație social-politică, de mare valoare și originalitate, întreaga activitate a secretarului general al partidului, tovarășul Nicolae Ceaușescu, sînt străbătute de o neîntreruptă și deosebită grijă pentru întărirea capacității de apărare a patriei, concepută ca o necesitate vitală a făuririi noii orînduiri, ca parte inseparabilă a edificării societății socialiste multilateral dezvoltate. Este meritul istoric al tovarășului Nicolae Ceaușescu de a fi fundamentat multilateral imperativul ca atît organizarea militară, cît și formele și procedeele de acțiune la toate nivelurile artei militare să fie în deplin acord cu obiectivele și cerințele doctrinei noastre militare, cu condițiile proprii de climă și relief, să pună plenar în valoare virtuțile și fizionomia psihofizică și moral-volitivă ale luptătorului român. Sub înrîurirea hotărîtoare a acestor orientări doctrinare, arta militară românească a căpătat un caracter realist, profund național. În comunicare se subliniază că elementele de noutate și de mare profunzime științifică cu care s-a îmbogățit și se îmbogățește patrimoniul științei, artei și gîndirii militare naționale pun în valoare caracterul realist al măsurilor întreprinse, din inițiativa și sub conducerea nemijlocită a comandantului suprem, pentru creșterea continuă a potențialului poporului de a-și apăra valorile fundamentale, cuceririle revoluționare.

Comunicarea **„Concepția tovarășului Nicolae Ceaușescu privind corelația dialectică dintre dezvoltarea economico-socială și întărirea capacității de apărare a patriei. Fundamentarea sistemului unitar de înzestrare a armatei, a celorlalte componente ale apărării naționale. Crearea industriei naționale de apărare"**, prezentată de general-locotenent **Victor Stănculescu**, prim-adjunct al ministrului apărării naționale, pune în evidență contribuția hotărîtoare a tovarășului Nicolae Ceaușescu la formarea și soluționarea problematicii asigurării logistice a apărării patriei, a înzestrării cu armament, tehnică de luptă și echipament a armatei și a celorlalte elemente componente ale sistemului național de apărare.

Așa cum rezultă din concepția tovarășului Nicolae Ceaușescu, strălucitul conducător al destinelor României socialiste, al oștirii sale, se arată în comunicare, procesul de construcție-apărare este indivizibil și unitar. Prin însăși strategia dezvoltării economico-sociale a țării noastre se asigură corelarea optimă între necesitatea afirmării largi a progresului economic și social și cea a creșterii potențialului de apărare, corespunzător intereselor supreme ale poporului român, ale edificării noii orînduiri, potrivit cursului actual și dinamicii de perspectivă ale relațiilor internaționale.

Exemplul tovarășului Nicolae Ceaușescu, de neasemuită generozitate și dăruire patriotică, de slujire devotată a celor mai nobile aspirații de progres și libertate ale poporului, însuflețește permanent personalul armatei și îi amplifică hotărîrea de a-l urma neabătut, într-o deplină unitate de cuget și simțire cu întreaga națiune, în opera de făurire și apărare a societății socialiste multilateral dezvoltate pe pămîntul României.

În comunicarea **„Opera secretarului general al partidului, baza teoretică a istoriografiei românești. Concepția tovarășului Nicolae Ceaușescu privind cunoașterea istoriei multimilenare a poporului român, a tradițiilor istorice înaintate, ale luptei pentru libertate și independență națională, fundament al activității ideologice, al educării patriotice a militarilor armatei noastre"**, prezentată de general-locotenent **dr. Ilie Ceaușescu**, adjunct al ministrului apărării naționale și secretar al Consiliului Politic Superior al Armatei, se arată : Istoria poporului român ocupă un loc proeminent în gîndirea și opera social-politică a secretarului general al partidului nostru, care postulează rolul cunoașterii acesteia ca fundament al întregii activități ideologice, teoretice și politico-educative, al educării patriotice, revoluționare a maselor. Prin vasta sa creație social-politică, secretarul general al partidului a restituit poporului român glorioasa sa istorie, încununînd-o, totodată, cu strălucirea și valențele epocii noastre socialiste. Din cutezanța revoluționară, din spiritul său novator în abordarea și analiza celor mai complexe probleme și fenomene social-politice, prin aplicarea legităților generale ale concepției revoluționare despre lume și viață la realitățile românești, au izvorît noi și remarcabile contribuții la îmbogățirea patrimoniului spiritual național și universal.

Prin creația științifică, revoluționară a secretarului general al partidului, prin tezele teoretice și indicațiile metodologice de excepțională însemnătate, prin exemplul pe care îl oferă în prospectarea istoriei și în descifrarea experienței și mesajului acesteia, istoriografia noastră beneficiază de deschideri și orizonturi fără precedent, ceea ce îi permite să abordeze fructuos obiectivele ce îi stau în față, atît pentru a-și concretiza eforturile în lucrări de sinteză care să ne prezinte în lume în acord cu realitatea măreață și demnă a trecutului nostru, cît și pentru a da domeniului istoric o funcție pregnant constructivă în cadrul activității ideologice și politico-educative a partidului.

În comunicare se subliniază că, definind cu rigoare științifică statutul istoriei ca învățătură a vieții care tezaurizează și transmite din generație în generație concluzii și învățăminte generoase, secretarul general al partidului nostru consideră această știință ca avînd disponibilități cognitive și educative nelimitate, ce se constituie în puternice fundamente ale activității ideologice și politico-educative în îndeplinirea obiectivului formulat în magistralul Raport prezentat la Conferința Națională a partidului de tovarășul Nicolae Ceaușescu, potrivit căruia este necesar **„Să sădim în conștiința oamenilor muncii, a tineretului patriei noastre sentimentul mîndriei de a fi cetățeni ai României socialiste, de a fi participanți activi la realizarea celei mai drepte societăți din lume, de a fi permanent la datorie, de a servi în orice împrejurări poporul, patria, independența și suveranitatea României"**.

În comunicarea **„Rolul hotărîtor al tovarășului Nicolae Ceaușescu în elaborarea și înfăptuirea politicii externe a României socialiste, marele Erou al păcii, militant neobosit al luptei pentru dezarmare generală, și în primul rînd dezarmare nucleară, pentru colaborare și înțelegere între popoare, pentru apărarea independenței și suveranității tuturor națiunilor"**, prezentată de tovarășul **Constantin Oancea**, adjunct al ministrului afacerilor externe, se subliniază că, acționînd cu neobosită energie pentru dezvoltarea socialistă a patriei, pentru ridicarea ei pe noi culmi de progres și civilizație, tovarășul Nicolae Ceaușescu s-a impus — spre mîndria întregii țări — ca exponentul și promotorul cel mai autorizat al idealurilor și aspirațiilor de pace și progres ale națiunii noastre, ca strălucit militant pentru cauza generală a socialismului, a dezarmării și păcii, colaborării și prieteniei între popoare, se bucură de o inegalabilă prețuire, de stimă și respect pe toate meridianele lumii.

Istoria — se arată în comunicare — consemnează cu cinstirea cuvenită faptul că tovarășul Nicolae Ceaușescu a pus în fața popoarelor adevărul că problema fundamentală a zilelor noastre o constituie oprirea cursei înarmărilor și trecerea la măsuri concrete de dezarmare, în primul rînd de dezarmare nucleară, asigurarea păcii în lume.

În concepția tovarășului Nicolae Ceaușescu, se subliniază în comunicare, pacea, dezarmarea, colaborarea internațională sînt astăzi mai mult ca oricînd legate de lichidarea subdezvoltării și instaurarea unei noi ordini economice internaționale, bazate pe egalitate și echitate, care să asigure progresul tuturor statelor. S-a evidențiat, de asemenea, că democratizarea vieții internaționale, promovarea unor principii și relații noi în raporturile dintre state, soluționarea problemelor internaționale în interesul popoarelor reprezintă tot atîtea direcții de acțiune concretă ale politicii externe a României, elaborată sub nemijlocita îndrumare a tovarășului Nicolae Ceaușescu.

Într-o atmosferă de puternic entuziasm, participanții la sesiunea științifică solemnă au adresat o telegramă **tovarășului NICOLAE CEAUȘESCU**, secretar general al Partidului Comunist Român, președintele Republicii Socialiste România, comandantul suprem al Forțelor Armate.

TELEGRAMA ADRESATĂ TOVARĂȘULUI NICOLAE CEAUȘESCU,

secretar general al Partidului Comunist Român, președintele Republicii Socialiste România, comandant suprem al Forțelor Armate

Mult iubite și stimate tovarășe Nicolae Ceaușescu,

Participanții la Sesiunea științifică solemnă, organizată de Ministerul Apărării Naționale cu prilejul aniversării zilei dumneavoastră de naștere și a peste 55 de ani de eroică activitate revoluționară, patriotică, vă prezintă, mult iubite și stimate tovarășe Nicolae Ceaușescu, cu nețărmurită dragoste, prețuire și recunoștință, un fierbinte și vibrant onor ostășesc și vă adresează cele mai alese urări de viață îndelungată și fericire, pentru a ne conduce cu aceeași nesecată putere de muncă și înțelepciune spre noi și tot mai mari victorii pe drumul socialismului și comunismului, pentru continua înflorire a României și afirmarea ei liberă, independentă și suverană, într-o lume a păcii, echității și colaborării.

Dăm expresie, totodată, și cu acest prilej, sentimentelor de profundă stimă și gratitudine pe care întregul personal al armatei le nutrește față de tovarășa academician doctor inginer Elena Ceaușescu, militant de frunte al partidului și statului nostru, eminent om politic și de stat, savant de reputație mondială, care, împreună cu dumneavoastră, desfășoară o vastă și rodnică activitate pentru propășirea patriei, pentru progresul neîntrerupt al științei, învățămîntului și culturii în țara noastră.

Sesiunea a reliefat neînfricata dumneavoastră angajare revoluționară în focul aprigelor bătălii de clasă, rolul de excepție pe care l-ați avut în acțiunile conduse de partid împotriva fascismului și revizionismului, a pericolului de război, pentru apărarea intereselor supreme ale națiunii române, curajul, eroismul, maturitatea politică cu care ați acționat în acest sens în organizarea numeroaselor manifestații ale forțelor progresiste din țara noastră, între care un loc deosebit îl ocupă marea demonstrație antifascistă și antirăzboinică de la 1 Mai 1939, în desfășurarea căreia, dumneavoastră, împreună cu tovarășa Elena Ceaușescu, ați avut un rol determinant.

Comunicările au dat cu putere expresie omagiului unanim și fierbinte adresat de întreaga oștire dumneavoastră, cel mai de seamă Erou al neamului românesc, genial conducător și făuritor al României socialiste moderne, care v-ați identificat plenar cu nobilele aspirații ale poporului, ați imprimat cu pasiune și consecvență revoluționară — prin excepționala activitate teoretică și practică — un dinamism fără precedent procesului de edificare a noii orînduiri, un suflu înnoitor, fără seamăn, care au descătușat energiile creatoare ale națiunii, realizînd, în perioada inaugurată de Congresul al IX-lea al partidului, o operă monumentală, ctitorii ce vor rămîne peste veacuri, mărturii impresionante ale celei mai glorioase epoci din istoria multimilenară a patriei — Epoca Nicolae Ceaușescu.

Cu deosebită mîndrie patriotică și cu nețărmurit respect s-a înfățișat rolul dumneavoastră decisiv în elaborarea și înfăptuirea strategiei dezvoltării economico-sociale a țării, fundamentată pe cunoașterea profundă a realităților românești, pe analiza riguros științifică a vieții social-politice internaționale contemporane, în afirmarea tot mai puternică a partidului ca forță politică conducătoare, centru vital al societății, în înnoirea și îmbogățirea gîndirii și practicii revoluționare naționale și universale.

În comunicările prezentate s-a evidențiat prodigioasa dumneavoastră activitate desfășurată în anii de început ai transformării revoluționare a armatei noastre, cînd ați îndeplinit funcții de înaltă răspundere în conducerea acesteia, precum și grija statornică pe care o manifestați față de ridicarea capacității de apărare a patriei, modernizarea organismului militar, crearea industriei naționale de apărare, asigurarea unor condiții optime de instruire și educare, de afirmare a armatei ca școală de educație politică, patriotică și revoluționară a tinerei generații.

Sesiunea științifică solemnă a subliniat faptul că datorăm gîndirii dumneavoastră vizionare, originale elaborarea unei concepții unitare, atotcuprinzătoare privind apărarea națională ca operă și cauză a întregului popor, principiile și orientările doctrinare de excepțională valoare care au îmbogățit știința, strategia și arta militară. În cadrul sesiunii s-a relevat că, beneficiind de directivele dumneavoastră — documente politico-militare de inestimabilă însemnătate teoretică și practică — armata a obținut importante realizări în pregătirea de luptă și politică, în ridicarea capacității sale combative, s-a afirmat ca participantă activă la întreaga viață economică și social-politică a țării.

Vă încredințăm, mult iubite și stimate tovarășe Nicolae Ceaușescu, ilustru conducător de partid și de stat, militant de frunte al mișcării comuniste internaționale, neobosit luptător pentru triumful idealurilor de pace, colaborare și progres ale umanității, că armata țării își va mobiliza toate energiile în vederea înfăptuirii hotărîrilor Congresului al XIII-lea și Conferinței Naționale ale partidului, fiind gata oricînd ca, la chemarea țării, la ordinul dumneavoastră, să apere, împreună cu poporul, independența, suveranitatea și integritatea teritorială ale Republicii Socialiste România.

Îngăduiți-ne, mult stimate tovarășe comandant suprem, să însoțim acest solemn angajament cu urarea strămoșească să ne trăiți ani mulți și luminoși, în deplină sănătate și putere de muncă, spre binele și fericirea poporului, pentru gloria și măreția României socialiste.

PARTICIPANȚII LA SESIUNEA ȘTIINȚIFICĂ SOLEMNĂ ORGANIZATĂ DE MINISTERUL APĂRĂRII NAȚIONALE

SIMPOZIOANE, MANIFESTĂRI POLITICO-EDUCATIVE

În aceste zile, în Capitală se desfășoară o bogată suită de manifestări politico-educative, prin care sînt omagiate personalitatea și activitatea secretarului general al partidului, sînt reliefate marile izbînzi dobîndite de poporul nostru în anii construcției socialiste, cu deosebire în glorioasa perioadă inaugurată de Congresul al IX-lea al partidului.

La CABINETUL MUNICIPAL BUCUREȘTI PENTRU ACTIVITATEA IDEOLOGICĂ ȘI POLITICO-EDUCATIVĂ, numeroase cadre didactice din domeniul științelor sociale au participat la simpozionul cu tema „Contribuția de excepțională însemnătate teoretică și practică a tovarășului Nicolae Ceaușescu, secretarul general al partidului, la dezvoltarea socialismului științific, a gîndirii economice, filozofice și a practicii social-politice", „Opera tovarășului Nicolae Ceaușescu — strălucită expresie a gîndirii profund științifice și consecvent revoluționare a secretarului general al partidului" s-a intitulat simpozionul desfășurat la Întreprinderea de mașini-unelte și agregate București, în prezența unui mare număr de muncitori, ingineri și tehnicieni din întreprindere. La Liceul de matematică și fizică „Nicolae Bălcescu", numeroși elevi și profesori au audiat cu viu interes referatele prezentate în cadrul simpozionului cu tema „Opera tovarășului Nicolae Ceaușescu — tezaur de gîndire privind lupta pentru unitate, libertate, independență și suveranitate". Sub genericul „Fizica și ingineria nucleară în anii de glorie ai Epocii Nicolae Ceaușescu", la Centrul Național de Fizică a avut loc un simpozion în cadrul căruia au fost evocate rolul și contribuția secretarului general al partidului în dezvoltarea științei românești. La întreprinderea „7 Noiembrie", un mare număr de textiliste au audiat cu viu interes expunerea cu tema „Epoca Nicolae Ceaușescu, epoca celor mai mărețe înfăptuiri din istoria poporului român", iar la Institutul de studii și proiectări energetice a fost prezentată expunerea „Concepția tovarășului Nicolae Ceaușescu privind cunoașterea temeinică a istoriei patriei, ca fundament al educației patriotice a maselor".

★

„Opera și personalitatea istorică a tovarășului Nicolae Ceaușescu. Activitatea de presă și editorială în slujba dezvoltării conștiinței socialiste și întăririi spiritului revoluționar, a înfăptuirii politicii interne și externe a partidului și statului nostru" este titlul simpozionului omagial organizat, joi, de CONSILIUL ZIARIȘTILOR ȘI COMITETUL DE PARTID PRESĂ ȘI EDITURI.

Într-o atmosferă de intensă vibrație patriotică, participanții au adresat **tovarășului NICOLAE CEAUȘESCU, secretar general al Partidului Comunist Român, președintele Republicii Socialiste România,** o telegramă în care se spune :

Aleasa sărbătoare de inimă și conștiință a întregului nostru popor — aniversarea zilei dumneavoastră de naștere și a peste 55 de ani de eroică activitate revoluționară neîntreruptă — constituie pentru toți lucrătorii din presă și edituri o fericită ocazie de a vă exprima, într-un gînd cu țara, cele mai înalte sentimente de prețuire, dragoste și devotament. Vă adresăm din adîncul inimilor, împreună cu întregul popor, urarea de ani mulți, cu sănătate și satisfacții depline în nobila activitate ce o desfășurați, cu strălucită clarviziune și profund patriotism, pentru înflorirea multilaterală a României socialiste.

Simpozionul s-a constituit într-o vie expresie a înaltei prețuiri și nețărmuritei recunoștințe a lucrătorilor din presă și edituri față de rolul dumneavoastră determinant în fundamentarea profund științifică a întregii politici a partidului și statului nostru, față de contribuția decisivă ce vă revine în afirmarea României pe plan mondial.

Comunicările prezentate au pus cu putere în evidență concepția dumneavoastră profund dialectică cu privire la rolul presei, al editurilor în înfăptuirea operei de edificare a socialismului și comunismului, în educarea în spirit revoluționar a oamenilor muncii, în modelarea conștiinței noi revoluționare a întregului popor.

În cadrul lucrărilor simpozionului a fost reliefată, cu aleasă prețuire, contribuția remarcabilă a tovarășei Elena Ceaușescu, militant de frunte al partidului și statului, eminent savant de largă recunoaștere internațională, la îndrumarea cu înaltă competență a presei și editurilor, la îmbogățirea fără precedent a vieții spirituale din țara noastră, la elaborarea și înfăptuirea planurilor și programelor de dezvoltare economico-socială a patriei.

Vă asigurăm, mult iubite și stimate tovarășe Nicolae Ceaușescu, de profundul nostru atașament, de nețărmuritul devotament revoluționar și patriotic al tuturor lucrătorilor din presă și edituri față de înfăptuirea exemplară a sarcinilor ce ne revin din istoricele documente ale Congresului al XIII-lea și Conferinței Naționale ale partidului, angajîndu-ne să acționăm cu abnegație, cu întreaga noastră putere de muncă și creație, împreună cu toți fiii patriei, pentru edificarea socialismului și comunismului pe pămîntul străbun al României.

★

Sub genericul „Epoca Nicolae Ceaușescu oglindită în muzeele din județul Olt", la MUZEUL JUDEȚEAN DIN SLATINA au fost prezentate marile realizări obținute de poporul român în perioada inaugurată de Congresul al IX-lea al partidului, precum și filmul documentar-artistic „Imn pentru primăvara țării". La Biblioteca județeană din Slatina, precum și la bibliotecile orășenești și comunale din județ au fost vernisate expoziții omagiale de carte social-politică, intitulate : „Opera tovarășului Nicolae Ceaușescu — strălucit tezaur de gîndire, creație și acțiune revoluționară" ; „Opera tovarășului Nicolae Ceaușescu — contribuție de excepțională însemnătate la dezvoltarea teoriei și practicii revoluționare cu teze și idei profund novatoare". La Caracal a avut loc simpozionul „Contribuția tovarășului Nicolae Ceaușescu la îmbogățirea tezaurului gîndirii revoluționare, la dezvoltarea creatoare a teoriei și practicii construcției socialiste", după care a fost prezentat montajul literar-muzical „Cinstire Eroului acestui timp eroic".

În unitățile economice, instituțiile culturale și școlile din comuna Scornicești se desfășoară „Săptămîna educației patriotice și revoluționare a tineretului", în cadrul căreia sînt organizate simpozioane, expuneri, dezbateri, expoziții documentare și de carte social-politică, recitaluri literar-muzical-coregrafice consacrate omagierii exemplarei vieți și activități revoluționare ale celui mai iubit fiu al națiunii noastre.

★

Participanții la simpozionul „Epoca Nicolae Ceaușescu — epocă de profunde prefaceri revoluționare în dezvoltarea României socialiste", organizat de INSTITUTUL DE CERCETARE ȘTIINȚIFICĂ ȘI INGINERIE TEHNOLOGICĂ PENTRU TEHNICĂ DE CALCUL ȘI INFORMATICĂ, au adresat o telegramă **tovarășului NICOLAE CEAUȘESCU, secretar general al Partidului Comunist Român, președintele Republicii Socialiste România,** în care se spune :

Cu prilejul aniversării zilei dumneavoastră de naștere și a peste 55 de ani de eroică activitate revoluționară și patriotică, ne alăturăm, din adîncul inimilor, manifestărilor de înaltă prețuire și fierbinte dragoste cu care toți fiii țării omagiază, în aceste momente de aleasă sărbătoare, personalitatea dumneavoastră de excepție, exemplara dăruire cu care v-ați dedicat întreaga viață cauzei libertății și dreptății sociale, independenței și progresului multilateral al patriei. Sîntem mîndri de a fi contemporani și participanți direcți ai unei opere istorice de înflorire fără precedent a României socialiste, de afirmare demnă și liberă a ei în rîndul națiunilor lumii, operă al cărei strălucit gînditor și strateg sînteți dumneavoastră, mult iubite și stimate tovarășe secretar general.

Domeniul tehnicii de calcul și al informaticii, în care ne desfășurăm activitatea, își datorează întreaga existență și dezvoltare preocupării dumneavoastră statornice, a stimatei tovarășe Elena Ceaușescu pentru promovarea hotărîtă a noului, pentru progresul științei și tehnicii românești, pentru dinamizarea cercetării științifice și ingineriei tehnologice în concordanță cu exigențele prioritare ale economiei naționale, în contextul încadrării întregului front al cercetării românești în coordonatele noii etape a revoluției științifico-tehnice contemporane.

Vă raportăm, mult iubite și stimate tovarășe Nicolae Ceaușescu, că întregul nostru colectiv acționează ferm pentru realizarea exemplară a sarcinilor ce revin sectorului tehnicii de calcul și informaticii în lumina hotărîrilor Congresului al XIII-lea și Conferinței Naționale ale partidului și a prețioaselor dumneavoastră orientări și indicații privind intensificarea proceselor de electronizare, cibernetizare și informatizare a producției.

În acest moment aniversar, cu profunde semnificații politice și patriotice, în care întregul nostru popor omagiază viața și îndelungata dumneavoastră activitate revoluționară, vă urăm din adîncul inimilor ani mulți și fericiți, deplină sănătate și nesecată putere de muncă în exercitarea înaltei, nobilei și istoricei misiuni încredințate unanim de poporul român, de a-i conduce destinele pe calea făuririi societății socialiste multilateral dezvoltate și înaintării României spre comunism.

★

UNIUNEA COMPOZITORILOR ȘI MUZICOLOGILOR a dedicat apropiatei aniversări a zilei de naștere și îndelungatei activități revoluționare a tovarășului Nicolae Ceaușescu două concerte-dezbatere, organizate la Ministerul Minelor și Institutul de cercetări textile, cu participarea unor reprezentanți de frunte ai vieții noastre muzicale. Compozitori și muzicologi, cadre didactice și studenți ai Conservatorului „Ciprian Porumbescu", corul „Madrigal" și-au adus contribuția la reușita unui program de o aleasă ținută artistică, reunind creații în primă audiție, alte lucrări reprezentative dedicate patriei, partidului, conducătorului iubit.

★

La Biblioteca județeană CONSTANȚA sînt prezentate, în cadrul unei cuprinzătoare expoziții, reprezentative lucrări teoretice ale tovarășului Nicolae Ceaușescu, opere de mare valoare, care ilustrează contribuția determinantă a secretarului general al partidului, președintele Republicii, la fundamentarea politicii interne și internaționale a partidului și statului nostru. Expoziția este structurată pe două cicluri tematice intitulate „Nicolae Ceaușescu — neobosit luptător pentru prosperitatea și fericirea poporului român, pentru pacea mondială" și „Epoca Nicolae Ceaușescu — epoca marilor împliniri socialiste". În suita acelorași manifestări omagiale se înscrie și simpozionul „Concepția Partidului Comunist Român, a secretarului său general, tovarășul Nicolae Ceaușescu, cu privire la istoria unitară a poporului român", la care au participat numeroși oameni ai muncii din cadrul Trustului județean de construcții-montaj. De asemenea, Întreprinderea cinematografică Constanța a organizat în această perioadă la Mangalia, Medgidia, Cernavodă, Năvodari, Hîrșova și în municipiul reședință de județ gale de filme documentare sub genericul „Ctitorii mărețe ale Epocii Nicolae Ceaușescu".

★

La Galeria de artă din municipiul SATU MARE a fost vernisată expoziția de artă plastică intitulată „Omagiu conducătorului iubit, președintelui Republicii Socialiste România". Lucrările expuse înfățișează aspecte din viața și munca oamenilor muncii de pe aceste străvechi plaiuri românești. Cu deosebire, sînt reliefate marile realizări ale Epocii Nicolae Ceaușescu, precum și puternicele transformări socialiste ale județului în ultimii 23 de ani. La Satu Mare, Carei, Tășnad, Negrești-Oaș se desfășoară simpozionul cu tema „Epoca Nicolae Ceaușescu — epocă de înfăptuiri istorice în dezvoltarea societății românești. Contribuția excepțională a secretarului general al partidului la dezvoltarea tezaurului teoriei și practicii revoluționare". În același timp, la întreprinderile „Mondiala", „23 August", I.P.S.U.I.C., de utilaj minier și altele au loc spectacole cultural-artistice cu un profund conținut patriotic, avînd ca generic „Omagiu conducătorului iubit". La căminele culturale din Lechința, Călinești-Oaș, Turț, Orașu Nou, Bicsad, Canislău și din alte localități sătmărene au fost prezentate ample programe cultural-artistice omagiale, susținute de formații artistice de amatori laureate ale Festivalului național „Cîntarea României".

★

„Vibrant omagiu tovarășului Nicolae Ceaușescu" este genericul simpozionului desfășurat în numeroase unități industriale din județul SUCEAVA — în orașele Siret, Fălticeni, Rădăuți, Gura Humorului, Cîmpulung Moldovenesc și Suceava. Expunerile prezentate s-au referit la „Raportul prezentat Conferinței Naționale a partidului de tovarășul Nicolae Ceaușescu — strălucită contribuție la dezvoltarea creatoare a teoriei și practicii revoluționare", „Concepția tovarășului Nicolae Ceaușescu privind istoria unitară a poporului român" și „Inițiative și acțiuni ale României, ale președintelui țării pentru făurirea unei noi ordini economice și politice internaționale, pentru asigurarea unui climat de securitate și pace în întreaga lume".

★

Cluburile muncitorești de la întreprinderea „Înfrățirea" și C.F.R. din ORADEA au găzduit simpozionul cu tema „Ideea de independență și unitate națională în opera tovarășului Nicolae Ceaușescu", iar Casa de cultură din orașul Marghita — expunerea „Tinerețea revoluționară a tovarășului Nicolae Ceaușescu". Complexul muzeal județean din Oradea găzduiește expoziția omagială intitulată „Creația plastică românească în Epoca Nicolae Ceaușescu", iar la Întreprinderea „Crișul" din Oradea a avut loc dezbaterea „Concepția revoluționară a P.C.R. despre lume și viață". Clubul sindicatelor din Salonta a organizat expoziția de carte social-politică avînd ca generic „Epoca Nicolae Ceaușescu — epoca de aur a României".

★

„O epocă, un conducător, o țară" este genericul sub care în întreprinderi și unități economice din județul GALAȚI se desfășoară ample manifestări politico-educative. La Clubul siderurgiștilor de la Galați, cocsari, furnaliști, oțelari, laminoriști au audiat expunerea cu tema : „Anii de aur ai Epocii Nicolae Ceaușescu — ani de mari împliniri și de ample perspective în dezvoltarea României socialiste". La șantierul naval, întreprinderea „Laminorul de tablă", întreprinderea textilă, Navrom, numeroși oameni ai muncii au audiat expuneri în cadrul unor simpozioane pe tema : „Epoca Nicolae Ceaușescu — epoca transformărilor revoluționare în viața social-politică a patriei noastre", după care formații artistice de amatori au prezentat recitaluri de muzică și poezie patriotică, aducînd un vibrant omagiu strălucitului conducător al partidului și statului nostru. Manifestări asemănătoare au avut loc și în municipiul Tecuci și orașele Tg. Bujor și Berești, unde au fost vernisate ample expoziții de carte intitulate „Opera tovarășului Nicolae Ceaușescu — operă a demnității și prestigiului internațional al României socialiste".

★

La Clubul minerilor din Bălan, județul HARGHITA, s-a desfășurat simpozionul : „Mărețele realizări ale poporului nostru în anii Epocii Nicolae Ceaușescu", iar la clubul „Metalurgistul" din Vlăhița a fost prezentată expunerea „Profundă stimă și aleasă admirație față de politica de pace și colaborare a României, față de promotorul acesteia, președintele Nicolae Ceaușescu". La rîndul lor, făurarii de mobilă de la Complexul de exploatare și prelucrare a lemnului din Toplița au participat la dezbaterea „Un strălucit conducător, o epocă de mărețe împliniri". În cadrul acestor manifestări, activiști de partid și de stat, cadre didactice universitare, cercetători, istorici, oameni de știință și cultură au reliefat marile realizări ale poporului nostru, îndeosebi în luminoasa epocă inaugurată de Congresul al IX-lea al partidului, strălucitul exemplu de activitate revoluționară al secretarului general al partidului, tovarășul Nicolae Ceaușescu, proeminentă personalitate a lumii contemporane. La bibliotecile municipale din Miercurea-Ciuc și Odorheiu Secuiesc, la cele orășenești din Toplița, Gheorgheni, Cristuru Secuiesc și Borsec au fost vernisate expoziții de carte social-politică, în cadrul cărora la loc de frunte au fost expuse lucrări din opera teoretică și practică a tovarășului Nicolae Ceaușescu.

(Agerpres)

EPOCA NICOLAE CEAUŞESCU, EPOCA UNOR MĂREŢE ÎNFĂPTUIRI

CU POPORUL PENTRU POPOR – temelie a prezentului socialist, chezăşia viitorului comunist

Ideea de generoasă şi nobilă substanţă politică — socialismul se construieşte cu poporul, pentru popor — a devenit realitate fundamentală, însufleţitoare, de-a lungul perioadei inaugurate de cel de-al IX-lea Congres al partidului, înscriindu-se ca acţiune concretă, revoluţionară, ca mod propriu al partidului nostru, al secretarului său general de a imprima un nou curs şi un nou conţinut întregii noastre istorii naţionale, descătuşînd toate energiile creatoare ale poporului, concentrîndu-le puternic, în cadrul sistemului democraţiei noastre socialiste de conducere a activităţii economico-sociale. Principiul cardinal al democraţiei muncitoreşti revoluţionare, teză elaborată şi transpusă în viaţă cu spirit revoluţionar, cu ardentă dăruire patriotică de către tovarăşul Nicolae Ceauşescu, secretarul general al partidului, este piatră de temelie a măreţului nostru edificiu socialist şi comunist. O idee-izvor de energii inepuizabile, croind mereu noi magistrale spre făurirea de noi şi trainice împliniri socialiste ; o idee — aşa cum ne mărturisesc prin cuvîntul lor participanţii la investigaţia de faţă — ale cărei nenumărate faţete reflectă, fiecare în parte şi toate la un loc, imaginile impresionante, semnificative ale voinţei şi conştiinţei milioanelor de oameni ai muncii, liberi şi stăpîni ai propriului destin, ai patriei socialiste.

L-am însoţit pe maistrul constructor **Ion Girbea** pe şantier. Şi şantierul cuprinde aproape întregul oraş Drobeta-Turnu Severin. Am fost pe plaiul Closanilor — care nu mai este plai din 1965 încoace, este o platformă industrială modernă înconjurată de un nou cartier de locuinţe ; am cunoscut pe cealaltă platformă industrială din nord, de la Halînga, unde se ridică mîndră noua termocentrală şi combinatul chimic, de la care porneşte alt nou cartier de locuinţe; am străbătut noile bulevarde flancate de alte şi alte construcţii edilitare de toată frumuseţea. Drobeta-Turnu Severin, asemenea atîtor altor oraşe ale ţării, este aproape în întregime nou. „Tot ce s-a construit în ultimele două decenii aici, la acest vad al Dunării — ne spunea maistrul — a fost gîndit, dezbătut şi hotărît de către noi toţi, locuitorii oraşului, în faţa schiţelor de sistematizare, în faţa planurilor arhitecţilor. În acest răstimp, de cîteva ori ne-a fost oaspete drag tovarăşul Nicolae Ceauşescu; oaspete drag şi înţelept sfătuitor în dezbaterile noastre privind amplasarea noilor platforme industriale, a noilor cartiere de locuinţe. Un dialog amplu, fructuos, de lucru în cadrul căruia am hotărît cu toţii cum să arate viitorul oraşului, cum să făurim viitorul nostru şi al copiilor noştri. Un dialog firesc, marele dialog democratic pe care marele fiu al ţării îl poartă permanent cu ţara de la cel de-al IX-lea Congres al partidului încoace, demonstrînd elocvent cît de rodnică este ideea partidului devenită acţiune concretă, practică, aşa cum este firesc în această nouă vîrstă istorică a României, de a pune decizia în mîna milioanelor de oameni ai muncii, stăpînii noului lor destin şi, o dată cu aceasta, şi responsabilitatea înfăptuirii măreţelor idealuri comuniste". „Este frumos spus : a fost pusă decizia în mîna milioanelor de oameni ai muncii — intervenim noi. Dar cum se desfăşoară acest proces ? Cum realizează muncitorul, inginerul, intelectualul, de pildă, că decizia îi aparţine, cum o pune el în practică ? Cum s-au petrecut, de exemplu, şi cum se petrec lucrurile în cazul oraşului dumneavoastră, în construcţia noilor cartiere ? Fără îndoială că aveţi la îndemînă exemple concrete". „Îmi amintesc, iată, adunările cetăţeneşti organizate pentru dezbaterea planurilor privind construcţia noilor cartiere, pe care ne gîndisem să le ridicăm pornind de la periferia oraşului, periferie purtînd încă pecetea sordidă a trecutului. Trebuie să ştiţi că această idee ne-a preocupat profund de la început — şi bine am făcut că am procedat aşa. Acum, după trecerea anilor, oraşul e complet întinerit. Dar să mă întorc la ideea de la care pornisem. Erau de faţă, în acele adunări, reprezentanţii consiliului popular, deputaţii şi cetăţenii care i-au ales. Am analizat schiţele, s-au prezentat propuneri, au fost făcute sugestii valoroase. Se dezbătea în colectiv, de fapt, în acel climat profund democratic, un vis constructiv căruia i se aduceau corecţiile necesare potrivit cu experienţa şi dorinţele fiecăruia. Pentru că fiecare era interesat în ce urma să se construiască, pînă la urmă, şi cu forţele lui. Ceea ce vă relatez eu este un exemplu despre felul cum se împleteşte în viaţa practică, armonios, democraţia reprezentativă cu democraţia directă, cum se realizează acea conlucrare plină de rodnicie care a făcut ca în cazul oraşului nostru să înregistrăm împliniri care altfel nu ar fi fost realizate nici într-o sută de ani. Socotesc că este, în tot ceea ce v-am spus, în linii mari, dovada dinamismului democraţiei noastre socialiste, pe care aş numi-o democraţie a actului constructiv. Acest act impresionant îl întîlnim semnat de milioane de oameni ai muncii în toate oraşele şi satele ţării. Este una din transpunerile în viaţă, atît de concrete, ale tezei secretarului general al partidului, potrivit căreia socialismul se construieşte cu poporul, pentru popor".

Ne mărturisea inginerul **Ştefan Bogar**, directorul I.A.S. Nădlac din judeţul Arad : „Participînd la adunările generale ale lucrătorilor din unitatea noastră şi văzîndu-i pe cei ce se ridică la cuvînt cu cîtă competenţă şi răspundere abordează problemele de ansamblu ale muncii noastre de viitor, îmi spun de fiecare dată că democraţia socialistă este, în fond, un veritabil act de creaţie. Pentru că acest exerciţiu democratic, cum este de exemplu adunarea generală sau celelalte forme de activitate colectivă de conducere şi dezbatere a problemelor de viaţă sau de producţie, solicită competenţele, le verifică, le atestă sau le infirmă în confruntările de opinii care au loc pentru găsirea de soluţii optime necesare rezolvării problemelor dificile ce se ivesc inerent în activitatea noastră de zi cu zi".

ANCHETĂ SOCIAL-POLITICĂ

„Explicaţi-ne mai detaliat în ce constă spiritul creativ al acestui exerciţiu". „Am să vă vorbesc despre o iniţiativă a noastră, născută într-o adunare generală. S-a hotărît cu acel prilej ca, la sfîrşitul fiecărei luni, pe întreprindere, să se facă analiza economică a rezultatelor obţinute în ferme. Se urmăresc în principal abaterile de la plan, cauzele lor. În cazurile acestea s-au mai auzit la început „justificări". Desigur, colectivul a analizat, element cu element, respectarea sau nerespectarea întregului flux tehnologic în fermele zootehnice sau în cele vegetale, realizarea sau nerealizarea lui ca la carte. Şi, treptat, reieşeau abateri, neglijenţe sau incompetenţe. S-au tras şi se trag concluzii severe, din astfel de concluzii se stabilesc măsuri, sancţiuni, se iniţiază studii, se reorientează cursurile agrozootehnice. Fiecare fermă vegetală, de exemplu, are lotul ei experimental. Se cercetează dacă a fost ceva greşit acolo, în lot, se verifică să ne dăm seama de ce pe ogorul mare nu au fost obţinute recoltele scontate. Vedeţi, se stimulează puternic un proces de gîndire şi în domeniul economic, proces în care se întîlnesc toţi cei care contribuie la bunul mers al treburilor, de la mecanizator la inginer. Şi fiecare dă seama de contribuţia lui. Altfel cum am fi ajuns noi, în anul care a trecut, să obţinem, pe baza experienţei anilor anteriori şi a puternicei baze materiale de care dispunem, producţii medii la hectar de peste 8 800 kg griu la hectar, 8 600 kg orz, 22 400 kg porumb ştiuleţi la hectar ? Sînt producţii care răspund cerinţelor noii revoluţii agrare. Şi aşa se petrec lucrurile oriunde în ţara asta, peste tot acolo unde obiectivele mobilizatoare ale noii revoluţii agrare declanşează voinţa conştientă a cooperatorilor, a tuturor lucrătorilor din agricultură de a-şi da întreaga măsură a capacităţii lor profesionale. Este acesta un efort creativ, care-şi are izvorul în participarea democratică de care aminteam şi care este nu numai efort de conducere şi organizare, ci se aseamănă cu un complex laborator al muncii colective, de o factură deosebită, în cadrul căruia, cum spunea, pe bună dreptate, tovarăşul Nicolae Ceauşescu, se formează omul nou, omul cu o conştiinţă socialistă înaintată. De aceea, exprim opinia că gîndirea şi acţiunea colectivă, exercitate în cadrul organismelor democraţiei noastre socialiste, îi conferă acesteia calitatea unui veritabil act de creaţie".

Discutăm la Combinatul chimic din Slobozia cu directorul acestei unităţi, inginerul **Ioan Hanaru**, cu inginerii **Ioan Stănilă** şi **Ion Dima** despre o realizare tehnică deosebită a muncitorilor şi specialiştilor de aici, care, reanalizînd şi perfecţionînd întreg fluxul tehnologic al fabricii de amoniac, au pus în valoare noi surse de căldură pentru încă 3 500 de apartamente din noile cartiere ale oraşului. „O problemă tehnică ingenioasă care ar interesa şi alte combinate chimice" — am remarcat noi. „Aşa este — a confirmat maistrul **Ion Mihai**, secretarul comitetului de partid al combinatului, aflat de faţă la discuţia noastră. Eu aş denumi-o însă, mai întîi, o problemă de atitudine civică şi profesională. Această idee tehnică ingenioasă s-a născut în dezbaterile adunărilor noastre de partid, adunări în care comuniştii şi-au propus să identifice orice nouă sursă de energie şi s-o folosească. Ideea aceasta nu a poposit numai pe masa specialiştilor, spre rezolvare. Ea a fost ridicată de comuniştii în adunările generale ale oamenilor muncii, în adunările de producţie ; toţi muncitorii şi inginerii fabricii de amoniac şi-au însuşit-o, au studiat-o, au venit cu propunerile lor, cu sugestiile lor, au integrat-o, ca să spun aşa, amplului proces de modernizare la care lucrăm cu toţii. Aşa că, pe masa proiectanţilor s-a aflat pînă la urmă gîndul tuturor în rezolvarea unei probleme extrem de complicate. Un proiect ca acesta iniţiat de comuniştii, pus în dezbaterea forurilor democraţiei noastre muncitoreşti revoluţionare a căpătat, după doi ani de asiduă cercetare şi confruntare colectivă de idei, o rezolvare valoroasă. Întregul flux tehnologic a fost perfecţionat, captîndu-se noi surse de căldură, reducîndu-se însă şi consumul de energie termică. Astfel de iniţiative, îmbrăţişate de colectivele de muncă din toate uzinele ţării, de pe şantiere sau de pe ogoare, sînt numeroase. Presa le relevă zilnic. Semnificativ este, după părerea mea, că ele aparţin, iniţial, comuniştilor, că aceştia le supun atenţiei şi competenţei tuturor membrilor colectivelor din care fac parte, declanşînd adevărate acţiuni de masă ; decizia în realizarea lor aparţinînd tuturor oamenilor muncii. Putem observa limpede cum se înfăptuieşte acest proces al deciziei colective în rezolvarea celor mai importante probleme ale producţiei sau în cele ale activităţii politice de interes naţional sau internaţional, cum se pun în valoare contribuţia, participarea fiecărui cetăţean în cadrul armoniosului sistem al democraţiei noastre socialiste. Operă de inestimabilă valoare teoretică şi practică, purtînd pecetea inconfundabilă a viziunii politice a tovarăşului Nicolae Ceauşescu, secretarul general al partidului. **Socialismul se construieşte cu poporul şi pentru popor**, în numele prezentului şi al viitorului scumpei noastre patrii".

Dionisie ŞINCAN

Minunata noastră zestre, făurită mai ales după cel de-al IX-lea Congres al Partidului Comunist Român, zestre spirituală şi edilitară, morală şi economică, perenă şi fundamental istorică, ţine incontestabil de concepţiile, ideile-forţă ştiinţifice şi revoluţionar-novatoare ale preşedintelui ţării, secretarul general al partidului, tovarăşul Nicolae Ceauşescu.

Dintr-un sentiment de dragoste şi datorie patriotică am închinat şi în acest an acestui mare erou al pămînturilor noastre milenare lucrări omagiale în dorinţa de a eterniza momente revelatoare din uriaşa mişcare de construire a noii societăţi socialiste.

Acum, la aniversarea zilei de naştere a tovarăşului Nicolae Ceauşescu, cel mai preţuit şi respectat fiu al naţiunii, trăind sentimentul de împlinire al întregii ţări, îi adresez, cu mîndrie şi recunoştinţă, din toată inima, urarea de „La mulţi ani !"

Eugen PALADE

Climatul democraţiei

Între multele şi nepieritoarele merite ale Congresului al IX-lea al partidului, trebuie să ne amintim mereu de unul esenţial: orientarea spre popor, spre fiinţa lui naţională, repunerea deci în drepturi a legăturii firesti şi organice dintre trecut şi prezent, crearea unor convingeri adînci şi sentimente înalte, unite, toate, în axioma „socialismul se construieşte cu poporul şi pentru popor".

Cu alte cuvinte, a avut loc instaurarea în sinul partidului, ca nucleu vital al naţiunii, şi la toate nivelurile societăţii şi ale statului, a sistemului noii democraţii, într-o formă şi cu un conţinut adecvate marilor prefaceri social-politice şi umane care s-au petrecut în România.

Meritul istoric al scoaterii gîndirii şi practicii revoluţionare din chingile vechilor dogme înguste şi restrictive, uneori un adevărat pat al lui Procust — într-o perioadă cînd, la noi ca şi în alte ţări socialiste, numai pronunţarea cuvîntului „democraţie" mai stîrnea încă uimiri, crispări şi alerte, ca să nu le zic chiar alergii — revine tovarăşului Nicolae Ceauşescu, secretarul general al Partidului Comunist Român, revoluţionar legat prin toate fibrele fiinţei sale de însăşi fiinţa poporului român, care l-a chemat, într-un ceas istoric, la cîrma partidului şi a destinelor noastre naţionale.

Mi-aduc bine aminte cu cîtă căldură şi entuziasm au fost întîmpinate, în sala Congresului al IX-lea, apoi în întreaga ţară, consideraţiile şi analizele secretarului general al partidului, care întemeiau şi elucidau sensurile democraţiei noastre socialiste ca principiu suprem şi sănătos al conducerii, ca expresie a noilor realităţi istorice, în care poporul, ajuns stăpîn în casa lui, trebuie să-şi orînduiască viaţa după interesele şi nevoile sale, după tradiţii şi realităţi specifice ţării noastre, fără nici un amestec din afară.

Dar, la fel de importantă ca şi enunţarea şi edificarea teoretică a acestui principiu de conducere şi funcţionalitate a partidului şi statului, a fost, încă de-atunci, transpunerea lui în viaţă, sădirea lui în sentimentele şi responsabilităţile oamenilor, încărcarea lui de energiile necesare punerii în acţiune, nu fără dificultăţi, a uriaşului organism social-politic şi spiritual al României.

Am avut şansa să participăm la cîteva din primele vizite ale secretarului general al partidului în diverse regiuni ale ţării. Mă uitam pe feţele oamenilor, în fabrici, pe ogoare, în întîlniri cu intelectualii, în marile şi vibrantele peţe publice, şi nu-mi era deloc greu să citesc marea lor bucurie şi satisfacţie de a participa, pentru prima oară, direct la dialogul cu conducerea supremă a partidului şi statului, în primul rînd cu tovarăşul Nicolae Ceauşescu, care le vorbea deschis oamenilor şi-i consulta în legătură cu marile probleme ale muncii şi vieţii lor, ale patriei noastre. Uneori, în momente de cumpănă şi tensiuni internaţionale, consultările priveau şi soarta României în lume, soarta muncii paşnice şi constructive a poporului nostru, soarta păcii şi liniştii mondiale.

Am scris, la vremea respectivă, impresiile mele despre aceste întîlniri ale ilustrului nostru conducător cu poporul, forma cea mai înaltă a democraţiei directe, instituită apoi prin legi şi devenită o practică sistematică, obligatorie în activitatea noastră din toate sferele social-economice şi spirituale.

Nu întîmplător s-a spus că masa de lucru a secretarului general al partidului, preşedintele României, tovarăşul Nicolae Ceauşescu, este întreaga ţară, sînt realităţile politice, economice, sociale, spirituale şi umane de fiecare zi, grija pentru buna lor desfăşurare, pentru progresul general al ţării fiind ca o lampă veşnic trează.

Cunosc bine şi eforturile extraordinare, tenace, înţelepte şi sistematice ale preşedintelui Nicolae Ceauşescu pentru democratizarea vieţii internaţionale, pentru afirmarea principiilor bine cunoscute ale egalităţii, independenţei şi suveranităţii popoarelor, ale conlucrării paşnice, ale unei noi ordini economice internaţionale, pentru evitarea alunecărilor spre o catastrofă nucleară, pentru trecerea de la vorbe la fapte în domeniul dezarmării.

Acestea, ca şi multe alte aspecte ale noţiunii de democraţie, ale formelor ei specifice în societatea românească de azi, nu puteau să nu influenţeze în bine şi climatul sufletesc al ţării, atmosfera propice creaţiei materiale şi spirituale, elanul gîndirii, al învăţăturii, al scrisului.

Literatura română din ultimele două decenii, cu marea ei bogăţie şi varietate de talente, stiluri şi personalităţi, stă mărturie peremptorie adevărului că numai democraţia, numai puterea poporului, din care tovarăşul Nicolae Ceauşescu a făcut un principiu permanent de conducere, sînt propice marilor creaţii înnoitoare.

Ion BRAD

Unitatea în jurul partidului — cucerire de prestigiu, forţă de progres a societăţii noastre socialiste

(Urmare din pag. I)

şi subiectivi care, pe baza politicii ştiinţifice a partidului nostru comunist, au determinat transformarea şi ridicarea unităţii poporului pe treapta nouă, calitativ superioară — unitatea socialistă. Temelia trainică a acesteia o constituie, aşa cum viaţa a demonstrat, proprietatea socialistă asupra mijloacelor de producţie, crearea economiei socialiste unitare. Proprietatea socialistă a dat naştere comunităţii de interese economice a tuturor claselor şi păturilor sociale care îşi cîştigă existenţa prin muncă, unităţii de năzuinţe a întregului popor.

În gîndirea tovarăşului Nicolae Ceauşescu, unitatea socialistă a poporului este, totodată, un rezultat al unităţii fiecăreia din componentele şi articulaţiile care o formează. În unitatea de acţiune a clasei muncitoare şi a partidului său îşi află sursa toate victoriile obţinute de poporul nostru pe calea edificării noii orînduiri. Aşa cum sublinia tovarăşul Nicolae Ceauşescu în Raportul prezentat la Conferinţa Naţională a partidului : **„Acum, în preajma aniversării a 40 de ani de la realizarea partidului unic muncitoresc, a unităţii clasei muncitoare, putem afirma, pe baza realităţilor, a faptelor de netăgăduit, că fără existenţa unităţii clasei muncitoare, fără un partid unic al acesteia — Partidul Comunist Român — nu am fi putut obţine marile realizări pe calea făuririi societăţii socialiste, a ridicării nivelului de trai al poporului, a întăririi forţei materiale a patriei".**

Fiecare din componentele formării şi consolidării unităţii socialiste în jurul partidului, şi, prin aceasta, ale transformărilor revoluţionare înfăptuite pînă în prezent, este reflectată în lucrare nu numai sub aspectele determinismului şi cauzalităţii trecute, ci şi ale celor de viitor, în perspectiva evoluţiei lor posibile şi necesare, ca un singur tot, organic şi armonios închegat.

Adîncirea procesului de omogenizare socială, întărirea unităţii moral-politice a poporului, perfecţionarea activităţii Frontului Democraţiei şi Unităţii Socialiste sînt reflectate pe larg în cel de-al III-lea capitol al lucrării intitulat : „ÎNTĂRIREA CONTINUĂ A UNITĂŢII SOCIALISTE A ÎNTREGULUI POPOR ÎN JURUL ŞI SUB CONDUCEREA PARTIDULUI COMUNIST ROMÂN". În opera teoretică şi în activitatea practică ale tovarăşului Nicolae Ceauşescu, principiul unităţii dintre partid şi popor are un rol esenţial, partidul fiind definit ca nucleul în jurul căruia gravitează întreaga societate, regenerîndu-se continuu în unitatea sa cu poporul, cu aspiraţiile şi năzuinţele naţiunii noastre socialiste.

În concepţia tovarăşului Nicolae Ceauşescu, întărirea continuă a unităţii de gîndire şi acţiune a partidului şi a întregului popor nu numai că nu exclude, ci, dimpotrivă, presupune schimbul liber de păreri, critica şi autocritica, dezbaterea amplă şi exigentă a problemelor, realizarea unei largi confruntări a opiniilor şi a propunerilor, adîncirea democraţiei interne, perfecţionarea continuă a democraţiei socialiste şi autoconducerii muncitoreşti în vederea fundamentării cît mai temeinice a soluţiilor ce urmează a fi adoptate. Precizînd adevărul potrivit căruia tocmai pe baza unui larg şi competent schimb liber de păreri în luarea oricărei decizii ajungem la realizarea unităţii de acţiune, tovarăşul Nicolae Ceauşescu subliniază, în acelaşi timp, că ordinea şi disciplina în organizarea şi înfăptuirea tuturor hotărîrilor adoptate corespund principiilor fundamentale de organizare şi conducere a activităţii partidului, constituie o condiţie esenţială a unirii forţelor în vederea înfăptuirii programului de construire a socialismului şi comunismului.

Marea lecţie a luptelor de veacuri ale poporului nostru — unitatea indestructibilă a întregului popor, cimentată la cele mai înalte cote în jurul şi sub conducerea gloriosului nostru partid comunist — avea să-şi dezvolte şi să-şi consolideze întregul său conţinut în epoca glorioasă inaugurată de Congresul al IX-lea al partidului cînd, prin vrerea partidului şi a întregii naţiuni, funcţia supremă de conducere în partid a fost încredinţată tovarăşului Nicolae Ceauşescu. Această unitate se află la baza înfăptuirilor din cei aproape 23 de ani în care gîndirea creatoare şi munca neobosită ale tovarăşului Nicolae Ceauşescu au dinamizat politica generală a partidului şi statului nostru, în care legăturile organice ale partidului cu întregul popor s-au sudat mai mult ca oricînd : o unitate deplină de interese şi ţeluri fundamentale, de gîndire şi convingeri.

Unitatea dintre popor şi partid, unitatea dintre toate componentele sistemului democraţiei noastre socialiste, muncitoreşti, au astăzi ca principal conţinut comun lupta pentru accelerarea progresului multilateral al României socialiste, pentru înfăptuirea socialismului multilateral dezvoltat şi a comunismului în patria noastră. Acest adevăr este magistral sintetizat de tovarăşul Nicolae Ceauşescu în Raportul prezentat recentei Conferinţe Naţionale a partidului : **„Toţi sîntem fii ai aceluiaşi popor, cetăţeni ai aceleiaşi ţări ! Viitorul întregului nostru popor este strîns legat de munca unită a tuturor fiilor patriei, de înfăptuirea hotărîrilor Congresului al XIII-lea, a programelor de dezvoltare socialistă a ţării !"**

Aceste idei încrustate adînc în inima şi conştiinţa fiecăruia dintre noi, cei 23 de milioane de oameni ai României socialiste, reprezintă valori călăuzitoare ale vieţii şi muncii de zi cu zi a întregului popor, garanţii ale succeselor de azi şi de mîine, ale înfăptuirii obiectivului fundamental al etapei actuale — trecerea României într-un nou stadiu, superior, de dezvoltare economică şi socială.

UNIŢI, SPRE VIITOR

De ziua Lui, e-n sărbătoare Ţara
şi munţii dau în clocot de lumini
de la Galaţi şi pîn'la Hunedoara
o inimă-nfloreşte în grădini !
Şi cîntecul istorie se face
cînd clocoteşte-oţelul în cuptor
căci construim ca să visăm în pace
un comunist şi falnic viitor !

De ziua Lui, scriu oamenii poeme
şi făuresc o epocă de aur,
Columna românească peste vreme
ridică pentru-a veşnici tezaur.

În bucuria muncii avîntate
sub Tricolorul mîndru, tutelar
se-nalţă-o Românie-n libertate
dintr-un adînc de vatră milenar !

De ziua Lui, întinereşte Ţara
şi pretutindeni visele-nfloresc
cum înfloreşte-n inimi primăvara
pe-acest pămînt cu suflet românesc.
Să ne trăiască pururi, înainte
Mulţi Ani, spre fericirea tuturor,
Întîiul Ţării noastre preşedinte,
Şi să-l urmăm, uniţi, spre viitor !

Anton STANCIU
muncitor, Galaţi

PLANUL ECONOMIC — îndeplinit ritmic, integral, la înalt nivel calitativ!

ȚĂRII — CÎT MAI MULT CĂRBUNE!

Indici superiori la toate utilajele

La Întreprinderea minieră Lupoaia

Să consemnăm mai întîi că, în anul trecut, Întreprinderea minieră Lupoaia — a cărei activitate este concentrată în perimetrul celei mai mari cariere de lignit din țară — a produs și livrat economiei naționale mari cantități de cărbune, depășindu-și sarcinile prevăzute cu 15 000 tone. Este, de altfel, una din unitățile fruntașe din cadrul Combinatului minier Motru, care a realizat și depășit prevederile de plan la producția fizică, atît la cărbune, cît și la volumul total de masă minieră excavată și transportată. Iată, așadar, un fapt de autentică mîndrie muncitorească, ce se constituie într-o importantă premisă pentru îndeplinirea în cît mai bune condiții a sarcinilor și mai complexe ce revin acestui tînăr colectiv de mineri în cel de-al treilea an al cincinalului.

— Într-adevăr, ne-a relatat directorul întreprinderii, inginerul Ion Sbîrnaure, **în anul 1988 sarcinile de plan la producția de cărbune cresc cu peste 40 la sută, în condițiile în care, practic, vom lucra cu aceleași capacități.** Experiența dobîndită, ca și hotărîrea cu care colectivul nostru, a cărui medie de vîrstă nu depășește 23 de ani, a început nou an de producție ne oferă garanția că ne vom realiza în continuare ritmic și la un nivel calitativ superior sarcinile ce ne revin. Doresc să precizez **că în 1987 am înregistrat o creștere cu 12 la sută față de anul precedent, a indicelui de folosire extensivă a utilajelor**, ceea ce este o dovadă a maturizării profesionale a colectivului nostru. A sporit, de asemenea, și indicele de utilizare intensivă. În cadrul pregătirilor pentru sezonul rece am acordat o atenție deosebită efectuării la timp a lucrărilor tehnologice impuse și deschiderii corecte a treptelor de lucru, astfel că în prezent 6 din cele 7 linii tehnologice au atins lungimea din proiect, iar elementele geometrice realizate asigură randamente maxime utilajelor conducătoare.

Aspectele relatate își găsesc expresia faptică în aceste zile în buna funcționare a complexelor de excavare și transport, în fluxul nеîntrerupt al magistralelor de cărbune și steril. Un succint bilanț este semnificativ în acest sens: **la încheierea primei jumătăți din luna ianuarie, din cariera Lupoaia au fost extrase aproape 200 000 tone lignit și peste o jumătate milion metri cubi de steril.** „În adunările generale ale oamenilor muncii pe sectoare, ca și în cele ale organizațiilor de partid — ne-a spus subinginerul Dumitru Văduva, șeful brigăzii de excavații nr. 2 — am discutat temeinic sarcinile majore ce ne revin în acest an, pornind de la faptul că trebuie să promovăm o nouă optică asupra ordinii și disciplinei, asupra organizării muncii în carieră, să implicăm mai activ, cu răspunderi concrete, fiecare comunist, fiecare miner în procesul productiv. În acest an, sectorului nostru îi revine misiunea de mare răspundere de a realiza 3 milioane tone cărbune. Îndeplinirea acestei sarcini este posibilă, dar numai prin respectarea cu strictețe a indicilor de funcționare a utilajelor, prin asigurarea unei încărcături optime a circuitelor de transport. Formațiile de mineri de pe excavatoarele cu rotor, conduse de comuniștii Vasile Buțu, Gheorghe Predescu și Constantin Bălă, evaluîndu-și cu realism forțele, s-au angajat să întărească ordinea și disciplina, să întrețină în cele mai bune condiții utilajele conducătoare și liniile de front pentru a obține randamente superioare, astfel ca prevederile de plan să fie realizate și depășite. Pînă acum, formațiile noastre de producție își respectă angajamentul asumat, ele reușind să extragă zilnic peste 10 000 tone cărbune, să depășească constant volumele de excavații stabilite".

Continuînd pe un plan superior realizările din 1987, rezultatele din acest început de an fac dovada modului responsabil în care acționează minerii de la Lupoaia, în frunte cu comuniștii, pentru creșterea producției de cărbune, creînd premisele unei bune experiențe în organizarea și conducerea activității de extracție în marile cariere de lignit. O dată cu preocuparea pentru educarea și creșterea profesională a colectivului, în atenția comitetului de partid, a conducerii întreprinderii se situează **înfăptuirea riguroasă a măsurilor din programul de perfecționare a organizării și modernizare a producției.** Cîteva dintre aceste măsuri, dintre care amintim: echiparea transportoarelor de mare capacitate cu dispozitive automate de control, suprainălțarea stațiilor de acționare a benzilor, schimbarea patului elastic de acționare a circuitelor, îmbunătățirea soluțiilor de vulcanizare, organizarea activității de intervenții pe toate schimburile, au determinat reducerea apreciabilă a numărului de întreruperi accidentale, creșterea fiabilității utilajelor și a circuitelor transportoare.

— Sarcinile complexe ce ne revin în acest an — ne-a spus în final directorul întreprinderii — impun să perseverăm în această direcție pentru a valorifica mai bine puternicul potențial tehnic de care dispunem și să sporim astfel producția de cărbune. De curînd am încheiat ripările și revizia liniilor de haldă, prevăzîndu-le și cu acționări de rezervă; prin aceasta asigurăm spațiu de haldare sterilului pînă în cel de-al doilea semestru al anului, în condițiile unei funcționări zilnice timp de 18—20 ore a excavatoarelor pe fiecare linie de haldă. Pe această bază am intensificat descoperta stratului 5, de unde, începînd cu 20 ianuarie, am început extracția unei importante rezerve de cărbune, cu putere calorică superioară. Peste puțin timp vom introduce la Lupoaia primul utilaj cu punte de haldare interioară, cu braț de depunere de 170 metri — premieră în industria minieră — ceea ce va duce la creșterea substanțială a productivității muncii. În general, sîntem pregătiți să executăm la timp toate lucrările pentru menținerea capacității și creșterea fiabilității liniilor tehnologice. Pe această bază **preconizăm să încheiem luna ianuarie cu o producție suplimentară de 350 000 tone cărbune și un volum de peste 200 000 mc masă minieră excavată și transportată**, astfel încît să asigurăm premisele realizării și depășirii ritmice a producției de lignit în acest an hotărîtor al cincinalului.

Dumitru PRUNA
corespondentul „Scînteii"

Un nou tip de complexe mecanizate pentru minerii din Valea Almașului

La Întreprinderea minieră Sărmășag

Activitatea productivă la Întreprinderea minieră Sărmășag, județul Sălaj, a început în acest an sub cele mai bune auspicii. Unul din primele argumente ale acestei aprecieri se referă la depășirea substanțială a prevederilor de plan pe anul trecut: cu 1 583 metri liniari la lucrările de pregătiri, 337 metri liniari la săpături, 316 metri liniari la betonări și 165 400 metri cubi la descopertă. În felul acesta s-au putut asigura fronturile de lucru necesare pentru realizarea ritmică a prevederilor de plan pe luna ianuarie, superioare celor din aceeași perioadă a anului trecut. În al doilea rînd, întreprinderea beneficiază în acest an de rezultatele unui valoros experiment început anul trecut. Despre ce este vorba?

„Anul trecut, ne spune ing. Nicolae Coltan, director adjunct al întreprinderii, am pus în funcțiune **primul complex mecanizat de abataj tip „Sălaj"**. El a fost conceput de specialiștii din cadrul întreprinderii noastre în colaborare cu Institutul de cercetare și inginerie tehnologică pentru minele de lignit-Craiova, după o idee fundamentată pe baza condițiilor geominiere din bazinul carbonifer Valea Almașului. Am hotărît ca acest utilaj de mare complexitate, realizat de Întreprinderea de utilaj minier Filipești de Pădure, să fie experimentat la mina Zăghid, urmărind două obiective principale: performanțele ca atare ale utilajului și posibilitățile de mecanizare a abatajelor din întreg bazinul Văii Almașului. Experimentarea a început în toamna anului trecut și primele concluzii au fost deja formulate. Acum, prin unele îmbunătățiri aduse complexului, prin creșterea experienței celor care lucrează la exploatarea lui, rezultatele vor fi la nivelul estimărilor noastre. Extinderea lucrărilor executate cu acest complex mecanizat va conduce la sporirea producției de cărbune în acest an".

Eforturile minerilor sînt îndreptate acum spre asigurarea funcționării în cele mai bune condiții a mașinilor și utilajelor, respectarea riguroasă a tehnologiilor de lucru în abataje, aprovizionarea ritmică cu piese de schimb. Concomitent au fost luate o serie de măsuri pentru modernizarea proceselor de producție și perfecționarea pregătirii profesionale a muncitorilor. **Cărbune mai mult și de calitate** — aceasta este deviza sub care muncesc minerii din Sărmășag în cel de-al treilea an al actualului cincinal. Măsurile și acțiunile întreprinse vizează realizarea producției în condițiile încadrării stricte în normele de consum energetic. Aceste măsuri se referă la inventarierea tuturor instalațiilor care se pot decupla în perioada vîrfului de sarcină, reducerea mersului în gol al utilajelor, automatizarea pornirilor, programarea activității din atelierele de reparații și întreținere în exclusivitate în schimburile I și III. Iar rezultatele obținute în perioada care a trecut de la începutul anului sînt dintre cele mai bune.

Eugen TEGLAȘ
corespondentul „Scînteii"

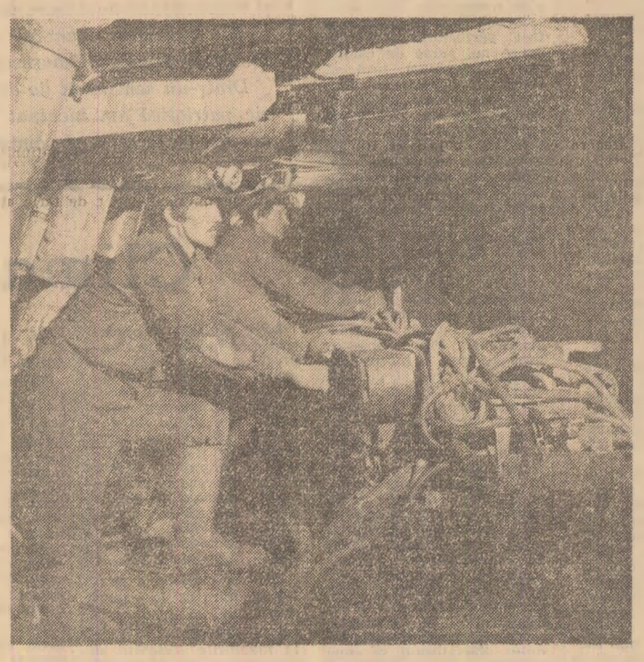

Aspect de muncă de la Întreprinderea minieră Sărmășag
Foto: **Agerpres**

Pentru realizarea producției în condiții de eficiență

Ordine și disciplină în gestiunea stocurilor materiale (II)

În prima parte a articolului pe această temă, publicat de ziarul „Scînteia" din 21 ianuarie a.c., ne-am referit la îndatoririle care revin unităților economice, centralelor și ministerelor în legătură cu prevenirea și lichidarea stocurilor supranormative — sarcină de cea mai mare importanță stabilită de conducerea partidului. În acest context, s-a subliniat că o condiție de bază pentru conducerea operativă, eficientă a procesului de constituire și utilizare a stocurilor materiale este implementarea în întreaga economie a **sistemului informatic al gestiunii stocurilor**, folosindu-se tehnica de calcul.

Se cuvine precizat că, pînă în prezent, există o aplicație pentru raportarea și distribuirea stocurilor de metal disponibile din economie la 300 mari întreprinderi. Pe baza experienței dobîndite a fost proiectat **un sistem informatic al gestiunii stocurilor pe întreaga economie**, organizat pe patru niveluri: întreprindere-teritoriu, centrală industrială, minister, economia națională. **Nivelul de bază** este cel **din teritoriu**, care va fi bipolar: pe de-o parte, vor fi informațiile curente asupra situației generale a stocurilor **în fiecare întreprindere**, atît pe grupe de materii prime, materiale și produse, cît și pe tipuri, sortimente, locuri de amplasare, vechime de stocare ș.a. Pe de altă parte, vor fi informațiile depozitate **în banca teritorială de date** ce urmează a se organiza la bazele județene de aprovizionare tehnico-materială, cu privire la volumul, structura și deținătorii stocurilor supranormative și disponibile din zona lor de acțiune. Aceasta va da posibilitatea ca baza județeană să efectueze primele redistribuiri și repuneri în circuitul economic chiar la nivel teritorial, operativ, evitîndu-se transporturile lungi și încrucișate, cu minimum de cheltuieli de aprovizionare și transport.

Cel de-al doilea nivel, al centralelor industriale, are în vedere concentrarea informațiilor asupra stocurilor materiale de la toate întreprinderile și unitățile economice subordonate centralei respective. La acest nivel, pe lîngă faptul că se conținuă într-un cadru mai larg acțiunile începute în teritoriu de către bazele județene de aprovizionare tehnico-materială, se asigură și valorificarea anumitor stocuri disponibile care nu pot fi redistribuite în totalitate pe plan local; avem în vedere materialele specifice consumului unor întreprinderi, materiale netipizate care au rămas în unele întreprinderi după modificarea planului de producție, dar care pot fi utilizate cu eficiență pentru realizarea altor produse.

Cel de-al treilea nivel al sistemului informatic al gestiunii stocurilor este, de asemenea, bipolar: unele informații cu privire la stocuri se vor centraliza **la nivelul ministerului tutelar**, pentru redistribuiri între centralele și întreprinderile subordonate, pe baza criteriilor menționate la cel de-al doilea nivel. Alte informații însă vor constitui **banca de date a coordonatorului de balanță**, pentru elaborarea măsurilor de valorificare a stocurilor de materiale și produse disponibile din competența sa, orientate în principal în următoarele direcții: acoperirea livrărilor curente către beneficiari în cazurile în care unii furnizori sînt în restanță, diminuarea importurilor, suplimentarea exporturilor sau disponibilizarea unor capacități de producție pentru realizarea unor produse de export, introducerea unor cantități în rezerve, adaptarea graficelor de fabricație ale întreprinderilor producătoare în funcție de volumul și structura stocurilor supranormative și disponibile existente în economie, înlocuirea unor materiale scumpe și deficitare cu altele existente deja în stocuri.

În sfîrșit, **al patrulea nivel** al sistemului informațional al gestiunii stocurilor este cel **al economiei naționale**. Aici se concentrează toate informațiile privind stocurile supranormative și disponibile din economie, cu gradul de detaliere cerut de operațiunile care se vor efectua la acest nivel. Astfel, unele informații se vor referi la dinamica stocurilor materiale, evoluția lor în comparație cu normele și normativele aprobate, dispersarea lor teritorială, condițiile care conduc la apariția unor stocuri supranormative, dar și date privitoare la structura pe grupe sau sortotipodimensiuni a acestor stocuri, timpul de cînd sînt stocate și situația termenelor de garanție pentru materialele și produsele perisabile, condiții de calitate etc.

Sistemul informatic de gestiune a stocurilor ar fi lipsit de scop dacă structura fluxului de informații nu ar cuprinde și datele care să asigure **valorificarea stocurilor supranormative și disponibile existente** în întreprinderile și unitățile economice. Pentru realizarea acestei cerințe s-a prevăzut ca informațiile de stocuri să fie dublate de **informații cu privire la necesitățile de resurse materiale din teritoriu**, neacoperite de livrările curente și care ar putea fi satisfăcute din stocurile existente. Se înscriu aici cazurile în care se înregistrează unele restanțe în livrările de la furnizori sau nevoi suplimentare de consum tehnologic, cu deosebire pentru produsele solicitate la export, înlocuirea unor cantități de materiale prevăzute a fi aprovizionate din import, încărcarea completă a unor capacități de producție care se dau în funcțiune înainte de termen și alte cazuri justificate.

Un alt element important al structurii fluxului de informații îl constituie **deciziile**. În concepția sistemului informatic al gestiunii stocurilor s-a avut în vedere elaborarea automatizată a deciziilor de valorificare a stocurilor supranormative, prin compararea pe sortotipodimensiuni a materialelor necesare beneficiarilor cu cele existente în stocuri supranormative și disponibile, emiterea repartiției de redistribuire a cantităților de materiale aflate în stoc supranormativ și disponibil de la deținătorul cel mai apropiat și, în sfîrșit, refacerea situației stocurilor existente, după efectuarea redistribuirii. Deciziile de redistribuire se iau la toate cele patru niveluri: de către baza județeană de aprovizionare tehnico-materială, de către centrala industrială, minister și, în sfîrșit, la nivelul economiei naționale.

Pentru o primă etapă, se are în vedere ca fluxul de date în sistemul informatic de gestiune a stocurilor să aibă **o frecvență lunară**, deoarece, în actualele condiții, este necesar un timp mai lung pentru transmiterea datelor de la nivelul de bază la cel al economiei naționale, pentru luarea, executarea și raportarea modului de realizare a deciziilor ce se iau în legătură cu redistribuirea unor cantități de materiale sau produse aflate în stocuri supranormative și disponibile. Pe măsură ce se vor realiza condițiile tehnice și, îndeosebi, cele de dotare pentru telетransmisia datelor și pentru interconectarea rețelei de calculatoare, va fi posibil ca sistemul să funcționeze **în regim conversațional** — pe principiul consultărilor între diferitele niveluri organizatorice pe întregul ciclu, de la periferie la centru, astfel încît să se poată cunoaște în orice moment situația stocului unui material sau produs, chiar pe sortotipodimensiuni, pe locuri de amplasare în teritoriu și pe deținători.

Ținînd seama de rolul și locul sistemului informatic al gestiunii stocurilor în procesul de conducere economică, precum și de eficiența deosebită pe care acesta o are în derularea aprovizionării și desfacerii producției, în accelerarea vitezelor de rotație a mijloacelor materiale și financiare, în diminuarea cheltuielilor este necesară accelerarea implementării sistemului, pe baza unui program de măsuri ce trebuie elaborat de îndată în fiecare întreprindere și unitate economică. Primele măsuri trebuie să aibă în vedere punerea în ordine a gestiunilor, corespondența dintre soldurile faptice și scriptice, înscrierea codurilor în cartoteci etc.

Sistemul informatic al gestiunii stocurilor din economie este parte integrantă din sistemul informatic al aprovizionării tehnico-materiale a economiei naționale, în strînsă și permanentă conlucrare cu toate subsistemele acestuia, realizînd o unitate dialectică de concepție și de execuție în organizarea, planificarea și realizarea aprovizionării și desfacerii. El este menit să introducă ordine și disciplină în constituirea și utilizarea stocurilor în întreprinderi, centrale și ministere, să reprezinte un instrument sigur de conducere a procesului de aprovizionare tehnico-materială în întreaga economie națională.

Dr. Dumitru FUNDĂTURA

Răspundere și angajare muncitorească

(Urmare din pag. I)

din mers, ceea ce a condus la creșterea indicelui de folosire a utilajelor, la reducerea stocului de producție-marfă neterminată și la creșterea productivității muncii. În alte sectoare de fabricație au fost aplicate măsuri de modernizare a utilajelor, de întărire a autocontrolului în domeniul calității și a controlului tehnic pe faze și fluxuri de fabricație și, ca urmare, nu avem nici un refuz de calitate.

Putem aprecia ca pozitive și alte acțiuni inițiate de consiliul oamenilor muncii, ca, de exemplu, asimilarea și realizarea cu forțe proprii a pieselor de schimb pentru mașinile din import. Ca urmare, aceste mijloace tehnice sînt folosite fără a se mai apela la importuri. De asemenea, rezultate pozitive au dat și cursurile de reciclare a maiștrilor și a altor categorii de personal.

Desigur, nu putem spune că am făcut totul. Activitatea economică într-o întreprindere ca a noastră e deosebit de complexă. Deși consiliul oamenilor muncii a avut permanent în atenție pregătirea corespunzătoare a producției pe acest an, nu toate măsurile prevăzute sînt finalizate cu eficiență maximă și, ca urmare, nici rezultatele nu sînt cele așteptate. Trebuie să organizăm mai bine munca lăcătușilor mecanici pentru a interveni operativ în vederea remedierii defecțiunilor accidentale la unele mașini și realizarea unor reparații de cea mai bună calitate. Căutăm noi soluții pentru încadrarea în normele de consum, unde avem depășiri în prezent, precum și respectarea ciclului de fabricație în scopul reducerii stocurilor supranormative la producția-marfă neterminată și la produsele finite.

Pentru realizarea ritmică, de calitate a produselor, ne-am izbit însă, încă din primele zile ale anului, și de unele probleme pe care trebuie să le soluționăm cu ajutorul centralei industriale și al ministerului. Este vorba, în primul rînd, de neonorarea de către unii furnizori a unor cantități importante de materii prime contractate, ca, de exemplu, fire PNA de la filaturile din București, Buzău, Mizil, Focșani, poliester de la Combinatul de fibre sintetice Iași, ceea ce ne-a creat greutăți în îndeplinirea planului la zi. Trebuie, de asemenea, să fim în continuare mai mult sprijiniți în asigurarea la nivelul planului cu contracte și comenzi pentru export, urgentarea preluării de către unii parteneri externi a produselor contractate și fabricate aflate în stoc și care grevează asupra situației economico-financiare a întreprinderii.

Din nou despre cerința onorării la timp a contractelor

Întreprinderea de celuloză, hîrtie și cartoane Piatra Neamț. Avem ca interlocutor pe tovarășul ing. **Ion Costan**, directorul unității:

— Pe ansamblu, nu ne satisfac rezultatele activității noastre pe primele 15 zile din luna ianuarie. Totuși, consiliul oamenilor muncii se străduiește să-și perfecționeze stilul de muncă pentru îndeplinirea în cît mai bune condiții a sarcinilor ce îi revin. Cea mai eficientă acțiune din acest an o reprezintă, apreciez eu, **încredințarea spre soluționare a cîte unei probleme mai dificile de producție fiecărui membru al consiliului.** De pildă, o astfel de problemă a fost realizarea unor parametri calitativi cît mai înalți la hîrtie. Atingerea acestor parametri presupune eforturi deosebite, ingeniozitate și curajul de a aplica soluții tehnologice neutilizate pînă acum, înfruntînd nu numai riscul nereușitei, dar și pe cel al unor pierderi de producție. Răspunderea pentru rezolvarea acestei probleme, prin antrenarea celor mai buni specialiști, stimularea ambiției întregului colectiv al secției hîrtie B, unde trebuia realizat produsul amintit, și-a asumat-o chiar președintele consiliului, maistrul principal Ion Iosub, secretarul comitetului de partid. Energia și răspunderea cu care acesta a acționat pentru îndeplinirea sarcinii încredințate au făcut posibil să fie satisfăcute cerințele exigente ale beneficiarului extern. Astfel de sarcini au toți membrii consiliului, despre a căror îndeplinire raportează în ședințele săptămînale ale biroului executiv.

O altă acțiune a consiliului oamenilor muncii, în care ne-am pus mari speranțe, s-a soldat, practic, cu o nereușită. Este vorba de hotărîrea pe care am luat-o de a trimite specialiști din întreprindere la unii furnizori de materii prime și materiale, pentru a insista ca aceștia să-și onoreze corespunzător, cantitativ și calitativ, contractele încheiate cu noi. Maistrul Mihai Clapon s-a întors fără nici un rezultat de la Combinatul de celuloză și hîrtie Drobeta-Turnu Severin, care nu ne-a livrat nici o tonă de celuloză albită din cele 150 tone contractate pentru luna ianuarie, iar Gheorghe Tofan nu a putut să rezolve nimic la Combinatul de celuloză și hîrtie Dej, care nu și-a onorat pînă acum nici unul din cele 15 contracte de livrare a suportului sulfurizat pe care-l folosim la producerea hîrtiei pergament vegetal.

Problema cea mai stringentă pentru noi, care încă nu a fost soluționată nici pînă acum de către Centrala industrială pentru hîrtie, cartoane și ambalaje Bacău, este cea a contractelor la unele materii prime și materiale. De pildă, nu avem acoperite cu contracte pentru luna ianuarie 6 200 mc lemn pentru celuloză și 80 de tone sulfat de aluminiu.

Ancheta noastră evidențiază clar hotărîrea cu care consiliile oamenilor muncii, ca organe de lucru operative ale proprietarilor, producătorilor și beneficiarilor, ca organe ale autoconducerii muncitorești, s-au angajat din prima lună a anului pentru soluționarea problemelor practice care condiționează îndeplinirea exemplară a sarcinilor de plan. Capacitatea lor de a conduce eficient, de a rezolva problemele dificile a fost și este probată în cazul situațiilor ce pot fi soluționate cu forțe proprii. Experiențele întreprinderilor de la Giurgiu și Piatra Neamț pun în evidență, în mod pregnant, o asemenea capacitate.

Problemele pe care n-au reușit să le abordeze cu eficiență consiliile oamenilor muncii — cel puțin așa au fost înfățișate de interlocutorii noștri — sînt cele aflate în capacitatea de decizie a centralelor și, mai ales, a furnizorilor. Nu discutăm, firește, capacitatea de ansamblu a centralelor industriale de a soluționa problemele cu care se confruntă întreprinderile — capacitate probată de atîtea ori, de-a lungul anilor, în activitatea practică. Dar pentru cazurile la care ne-am referit solicităm — așa cum cer normele și regulile democrației noastre socialiste — centralelor industriale și furnizorilor vizați să răspundă de urgență la două probleme: care sînt cauzele ce au generat astfel de situații și ce măsuri au luat pentru soluționarea lor?

Anchetă realizată de **Constantin PRIESCU, Ion MANEA, Marin OPREA, C. BLAGOVICI**

O „arătură" adîncă, cu brazde drepte

Confruntare cu adevărul propriei munci, într-o consfătuire cu mecanizatori din județul Vîlcea

În sală șapte sau opt sute de mecanizatori (în fapt, peste 2 000, dacă socotim că această consfătuire îi cuprinde, în trei serii cu program identic, pe absolut toți mecanizatorii județului). Pe ecran, imagini din activitatea lor. Poate că ecranul acela ar fi trebuit să reproducă mai întîi unduirea mătăsoasă a lanurilor de grîu, freamătul foșnitor al tarlalelor de porumb, imaginea tractoarelor (peste 2 000 sînt aici, în județul Vîlcea), a combinelor autopropulsate (360), a agregatelor pentru lucrări agricole complexe străbătînd, în plin efort, cîmpurile, pe soare torid sau pe zloată, imaginile unei munci grele din care se nasc recoltele. Cum însă întîlnirea aceasta n-a fost un festival artistic, ci o reuniune de lucru cu scopuri cît mai practice cu putință, referatele prezentate, imaginile înregistrate pe peliculă sau pe videocasete, discuțiile purtate, concluziile, programele s-au dorit o cît mai lucidă descifrare a problematicii unei activități în care este mult loc de mai bine.

O echipă de reportaj (ca să nu-i spunem de anchetă) organizată de Comitetul județean de partid Vîlcea a cutreierat, cîteva zile înainte de consfătuire, spațiile de producție ale cîtorva stațiuni de mecanizare a agriculturii în care se desfășoară acum campania de reparații la tractoare și mașini agricole. Constatările iată-le acum derulîndu-se pe ecran în imagini, discuții cu cei în cauză și comentarii...

...De la biroul său, directorul trustului S.M.A., ing. Valeriu Olteanu, vorbește în fraze corect rotunjite despre grija față de baza materială a agriculturii, despre posibilitatea de a se pune superior în valoare zestrea ei tehnică, despre un riguros program de măsuri pentru campania de reparații... Mutată imediat, „la fața locului", imaginea de pe ecran ne arată, la S.M.A. Drăgășani, o activitate exemplară. Reparațiile, organizate în flux tehnologic continuu, au făcut ca graficele să fie „la zi", reparațiile de cea mai bună calitate (și doar la prețul de 2 000 lei pentru un tractor, față de 20 000 cît costă o reparație făcută într-un alt S.M.A., vom vedea mai încolo...). Ba chiar și o inovație ce se propune spre generalizare: un scormonitor de urmă pentru semănători, un dispozitiv simplu, ingenios și cu mare valoare practică...

Brusc sîntem apoi transportați parcă pe un alt tărîm, la... polul opus. Ateliere în dezordine, cu piese și scule răspîndite alandala și, în plină zi de lucru, cu doar cîțiva lucrători care, îndată ce au zărit camera de luat vederi, s-au apucat a se face că muncesc stringînd în neștire niște imaginare șuruburi. De ce toate astea? Un maistru, luat din scurt, se bîlbîie lamentabil: „Sigur, n-a fost bine... Am avut o... E ceva ce nu s-a făcut... Dezordinea este... Nici nouă nu ne-a plăcut..." Neflind nimic de priceput din aceste ziceri dezarticulate, i se cer explicații directorului. Care, nimic de zis, vorbește clar: „Am lungit-o foarte mult cu arăturile și n-am putut intra în graficul de reparații. Oamenii au fost greu de adunat de pe la secții, că n-au înțeles hotărîrea C.O.M.-ului". Dacă sînt adevărate cele spuse de directorul de la S.M.A. Băbeni (și de ce nu l-am crede?), atunci ele, departe de a-l scuza, sînt acuzații grave la adresa propriei activități și răspunderi. Iată încă un argument: echipa de filmare a mers și la o secție a stațiunii, aceea de la Galicea. Unde, de asemenea, dezordinea e desăvîrșită. În contrast, șeful secției a venit la lucru în costum de gală. La Orlești, șeful secției declară în microfon, cu un soi de mîndrie: „Am făcut tot... Am reparat, pus în ordine...". Dar, necruțător, obiectivul camerei de luat vederi descoperă că între spusele șefului și realitate e o prăpastie. La S.M.A. Lădești, inginerul-șef recunoaște deschis: „Avem rămîneri în urmă... vina e și a noastră etc., etc.". Directorul: „Sînt de acord... Am fi putut... Ne-am rezumat... N-am urmărit... Dar în perioada imediat următoare vom lua toate măsurile..." Cunoașteți. Ați mai văzut și auzit asemenea lucruri. Dar, iată, au și o realizare: aici, la secția Lădești, o grapă cu discuri, frumos vopsită, e declarată a fi gata de intrat în brazdă. Așa să fie? Specialistul din echipa de la județ o examinează atent și, spre stupoarea sa, constată că mașina are o mulțime de piese defecte sau lipsă, că nu i s-a făcut decît... vopsitul. Inginerul-șef: „Cum s-o fi întîmplat? Că doar am verificat... Dar acum am notat, o să luăm măsuri". Urite înfățișări pot căpăta uneori pălăvrăgeala, lipsa de răspundere. Aici, pe ecran, sînt încă mai evidente și stîrnesc în sală rumoare. La secția din Valea Mare, un mecanic: „La agregatul ăsta nu mai trebuie nimic, e gata!" Dar specialistul de la județ descoperă și aici o groază de defecte, absențe, neglijențe crase care fac din „agregatul gata" o rablă ce va capota la prima ieșire în brazdă. La S.M.A. Bălcești un tractor ieșit din reparație a fost vopsit peste groasele straturi de noroi cu care venise din cîmp. Vopsitorul: „Eu le-am spus să-l curețe, dar dacă n-au vrut...". „N-au procedat bine!", recunoaște și directorul, descoperind și el, abia acum, neregula, de parcă ar fi aterizat din cine știe ce spații depărtate și străine de activitatea oamenilor de aici.

Și astfel, supuse privirilor și judecății celor 2 000 de mecanizatori ai județului, metehnele unora dintre ei, surprinse și ridiculizate fără menajamente, ard privirile, în sală e cînd liniște gravă, cînd rumoare, se aud din cînd în cînd răsuflări grele, ba chiar suspinele celor în cauză. Operația e dureroasă, fără îndoială. Dar profund constructivă.

Așa încît, discuțiile care au urmat au luat — a fost evident — un alt curs decît cel pentru care se pregătiseră unii. Mulți au venit în fața microfonului din sală cu cîte o hîrtie în mînă, pregătită de acasă, cu fraze bine ticluite. Ba chiar au și început să citească. Dar cît de rău sunau acele frumoase și abile ziceri confectionate pentru... a nu zice nimic! De aceea, realizînd discrepanța dintre acele fraze și realitatea cunoscută de ei și, în parte, dezvăluită sălii întregi prin ancheta filmată, au lăsat hîrtiile deoparte și-au luat-o de-a dreptul, vorbind despre... ce este, ce au făcut și ce n-au făcut, ce au de gînd să facă... Și astfel, consfătuirea a fost cu adevărat o consfătuire, o matură chibzuință colectivă asupra a ceea ce este de făcut pentru ca noul an agricol să nu repete neajunsurile celui abia încheiat. Îi ascult vorbind și cred în maturitatea și sinceritatea analizei lor.

„...Eu altceva venisem pregătit să citesc aici... Da' acuma, ce să o mai dăm cotită; o spun pe cea dreaptă, că ați văzut și în film ce-i la noi... E clar că așa nu mai merge. Fără disciplină nu facem nimic. Că tot din cauza asta n-au ieșit nici anul trecut producțiile pe care cooperatorii erau îndreptățiți să le aștepte..." (Anton Nicolae, S.M.A. Băbeni).

Și tot așa, zeci și zeci de oameni, de-a lungul mai multor ore, au ieșit în fața sălii, adică în fața tovarășilor lor de breaslă și de... răspunderi și, lăsînd deoparte frazele convenționale, zicerile prefabricate, au declarat că mult mai profitabil pentru munca lor și pentru soarta recoltelor din '88 este să privească în față întregul adevăr al muncii lor, apoi să chibzuiască la ce e de făcut și... să facă.

Metoda confruntării celor direct implicați cu imaginile fruste ale întregului adevăr din propria activitate nu este, desigur, o descoperire a organizatorilor de la Vîlcea ai acestei consfătuiri. Ea a fost aici doar foarte bine realizată. Așa încît a acționat ca formă de pătrundere mai directă în realitate și, pe acest temei, de obligare a dezbaterilor să se desfășoare pe terenul analizei lucide, profund constructive. A fost, ca să rămînem în domeniul muncii mecanizatorilor, o „arătură" adîncă, cu brazde drepte.

Mihai CARANFIL

Domnului AMIN GEMAYEL

Președintele Republicii Libaneze

BEIRUT

Cu prilejul aniversării zilei dumneavoastră de naștere, îmi face plăcere să vă adresez calde felicitări și cele mai bune urări de sănătate și fericire personală, iar poporului libanez prieten înfăptuirea aspirațiilor sale de unitate națională, independență, dezvoltare liberă, pace și progres.

NICOLAE CEAUȘESCU

Președintele Republicii Socialiste România

Tovarășului NICOLAE CEAUȘESCU

Secretar general al Partidului Comunist Român, Președintele Republicii Socialiste România

În numele poporului nostru arab palestinian, al tovarășilor noștri membri ai Comitetului Executiv al O.E.P. și al meu personal, doresc să vă exprim dumneavoastră și, prin dumneavoastră, partidului dumneavoastră militant, guvernului și poporului român prieten gratitudinea noastră profundă și înalta noastră stimă pentru poziția de sprijin și susținere fermă, principială a cauzei juste a luptei poporului nostru, poziție pe care ați reafirmat-o în telegrama de felicitare și de solidaritate pe care ați binevoit să ne-o transmiteți cu ocazia celei de-a 23-a aniversări a declanșării revoluției noastre palestiniene.

În continuare, referindu-se la faptul că în acest an poporul palestinian sărbătorește importanta sa aniversare, hotărît să lupte strîns unit, sub conducerea O.E.P., singurul său reprezentant legitim, în telegramă se spune : Pacea justă și stabilitatea nu pot fi realizate decît prin retragerea israeliană din teritoriile ocupate și prin recunoașterea drepturilor naționale inalienabile ale poporului nostru, prin exercitarea acestor drepturi, inclusiv dreptul la reîntoarcere, la autodeterminare și la crearea statului independent.

Sîntem ferm încredințați că cea mai bună cale de realizare a celor de mai sus este aceea de a se organiza conferința internațională de pace în Orientul Mijlociu, sub egida Organizației Națiunilor Unite, cu participarea membrilor permanenți ai Consiliului de Securitate și, pe bază de egalitate, a tuturor părților implicate în conflict, inclusiv a Organizației pentru Eliberarea Palestinei, reprezentantul unic și legitim al poporului palestinian.

Sprijinul României prietene, sub conducerea dumneavoastră înțeleaptă și curajoasă, susținerea de care ne bucurăm din partea tuturor forțelor și statelor iubitoare de pace, de progres și de dreptate în lume întăresc hotărîrea poporului nostru și voința sa de a continua lupta dreaptă pentru exercitarea drepturilor noastre naționale.

Vă mulțumesc pentru urările dumneavoastră tovărășești și sincere și vă doresc sănătate și fericire. Urez poporului român prieten progres și continuă prosperitate sub conducerea dumneavoastră curajoasă și înțeleaptă.

Cu cea mai înaltă stimă,

YASSER ARAFAT

Președintele Comitetului Executiv al O.E.P., Comandant general al forțelor revoluției palestiniene

Cronica zilei

Însărcinatul cu afaceri a.i. al Republicii Populare Democrate Coreene la București, Mun Ben Sam, a organizat joi, la sediul ambasadei, o conferință de presă în legătură cu declarația Agenției centrale telegrafice coreene din 15 ianuarie 1988 privind accidentul avionului de pasageri sud-coreean, petrecut la sfîrșitul lunii noiembrie din anul trecut. S-a arătat că rezultatele așa-zisei anchete a autorităților sud-coreene publicate la Seul, prin care se aruncă vina asupra R.P.D. Coreene, sînt respinse ca nefondate.

Cu prilejul încheierii misiunii în țara noastră, ambasadorul Republicii Arabe Siriene la București, Hayssam Barakat, a oferit, joi, o recepție.

Au luat parte membri ai conducerii Ministerului Afacerilor Externe, reprezentanți ai altor ministere și instituții centrale, oameni de cultură și artă.

Au participat șefi de misiuni diplomatice acreditați în țara noastră. (Agerpres)

tv

20,00 Telejurnal
20,20 Economia românească în „Epoca Nicolae Ceaușescu". Dezvoltarea armonioasă a întregului teritoriu național. Documentar (color)
20,35 Strălucită contribuție la dezvoltarea creatoare a gîndirii social-politice contemporane. Conștiință mereu vie a istoriei, ctitor de nouă istorie. Documentar (color)
20,55 Cadran mondial (color). România — Ceaușescu — Pace. Nicolae Ceaușescu — erou al păcii mondiale
21,10 Serial științific (color). Univers, materie, viață. Emisiune de educație materialist-științifică. Episodul 14
21,30 Laureați ai Festivalului național „Cîntarea României" (color)
21,50 Telejurnal
22,00 Închiderea programului

vremea

Institutul de meteorologie și hidrologie comunică timpul probabil pentru intervalul 22 ianuarie (ora 20) — 25 ianuarie (ora 20). În țară : Vremea va fi în general închisă, iar cerul mai mult acoperit. Vor cădea precipitații locale, mai ales sub formă de ploaie și lapoviță în sudul și sud-vestul țării, și, izolat, ninsori în celelalte regiuni. Vîntul va prezenta unele intensificări cu viteze de pînă la 45 km/h în sud-vestul și sud-estul țării. Temperaturile minime vor fi cuprinse între minus 6 și plus 4 grade, izolat mai scăzute în depresiuni, iar cele maxime între minus 4 și plus 6 grade. Pe alocuri se va produce ceață însoțită de depunere de chiciură. Condiții de polei. **În București :** Vremea va fi în general închisă, iar cerul mai mult acoperit. Temporar vor cădea precipitații sub formă de ploaie și lapoviță. Vîntul va prezenta unele intensificări la sfîrșitul intervalului. Temperaturile minime vor oscila între minus 2 și zero grade, iar cele maxime între zero și 3 grade. Ceață slabă.

ACTUALITATEA SPORTIVĂ

„Gheata de aur" — decernată lui Rodion Cămătaru

MONTE CARLO 21 (Agerpres). — Joi seara a avut loc la Monte Carlo festivitatea decernării trofeului sportiv „Gheata de aur" acordat de revista „France Football" golgeterului european al anului 1987. Trofeul a fost atribuit jucătorului român Rodion Cămătaru (Dinamo București), care în campionatul de fotbal al României a înscris 44 de goluri, devansînd pe austriacul Polster (A.C. Torino) — 39 goluri și pe bulgarul Sirakov — 36 goluri.

Rodion Cămătaru, care succede în prestigiosul palmares olandezului Van Basten (37 goluri în 1986) este al doilea fotbalist român ce obține acest trofeu după Dudu Georgescu, distins în două rînduri — 1975 și 1977 cu 33 și, respectiv, 47 goluri.

Trofeul Challenge pentru cea mai bună echipă de club europeană a revenit formației Ajax Amsterdam, urmată de Girondines Bordeaux, Bayern München și F.C. Porto.

BASCHET. ● În sala Floreasca din Capitală, ieri s-au disputat două meciuri din cadrul etapei a 14-a a campionatului diviziei A la baschet feminin. În primul joc, echipa Chimistul C.S.Ș. Rm. Vîlcea a întrecut cu scorul de 65—63 (31—31) formația Politehnica Mine-Energie C.S.Ș. 4 București, iar în cel de-al doilea, Olimpia București a dispus cu 72—66 (34—39) de Voința București.

SCHI. ● După victoria obținută în proba de slalom uriaș de la Saas Fee (Elveția), italianul Alberto Tomba și-a consolidat poziția de lider în clasamentul „Cupei Mondiale" la schi alpin, totalizînd 206 puncte. Pe locurile următoare : elvețianul Pirmin Zurbriggen (163 puncte) și austriacul Günther Mader (96 puncte).

teatre

● Teatrul Național (14 71 71, Sala mare) : **Gaițele** — 18; (sala Amfiteatru) : **Campionul** — 18; (sala Atelier) : **O clipă de încredere** — 18
● Filarmonica „George Enescu" (15 68 75, Ateneul Român) : **Concert simfonic. Dirijor : André Nève (Belgia). Solist : Daniel Podlovschi** — 18
● Teatrul pe operetă (13 63 48) : **My Fair Lady** — 18
● Teatrul „Lucia Sturdza Bulandra" (sala Schitu Măgureanu, 14 75 46) : **Noțiunea de fericire** — 18; (sala Grădina Icoanei, 11 95 44) : **Uriașii munților** — 18
● Teatrul Mic (14 70 81) : **O femeie drăguță cu o floare și ferestre spre nord** — 18
● Teatrul Foarte Mic (14 09 05) : **Lewis și Alice** — 18,30
● Teatrul de comedie (16 64 60) : **Acești nebuni fățarnici** — 18
● Teatrul „C. I. Nottara" (59 31 03, sala Magheru) : **Micul infern** — 18; (sala Studio) : **Idioata** — 18,30
● Teatrul Giulești (sala Majestic, 14 72 34) : **Simple coincidențe** — 18; (sala Giulești, 18 04 85) : **Medalionul de argint** — 18
● Teatrul satiric-muzical „C. Tănase" (sala Savoy, 15 56 78) : **Savoy, Savoy** — 18; (sala Victoria, 50 58 65) : **Varietăți pe portativ** — 19
● Ansamblul artistic „Rapsodia română" (13 13 00) : **Cîntă ciocîrlie** — 18
● Teatrul „Ion Creangă" (50 26 55) : **Pistruiatul** — 15; 18
● Teatrul „Țăndărică" (15 23 77, sala Victoria) : **Boroboață** — 10; **Ileana Sînziana** — 15; (sala Cosmonauților, 11 12 04) : **Petrică și Lupul** — 15
● Circul București (10 41 95) : **Cavalcada circului** — 18,30
● Studioul de teatru I.A.T.C. (15 72 59) : **Stress** — 18,30

cinema

● **Grupaj de filme documentare artistice. „Partidul, Patria, Poporul". Cel mai frumoși 20 de ani — „Epoca Nicolae Ceaușescu". Palatul tinereții:** PATRIA (11 86 25) — 9; 11; 13; 15; 17; 19
● **Timp eroic pe plaiuri de legendă. Spectacol de gală :** SCALA (11 03 72) — 18
● **Stop cadru pentru eternitate. Unde ești, copilărie :** DOINA (16 35 38) — 9; 11; 13; 15; 17; 19
● **Simboluri. Vulcanul stins :** BUZEȘTI (50 43 58) — 15; 17; 19
● **Omul țării. Cale liberă :** MUNCA (21 50 97) — 15; 17; 19
● **Palatul soarelui pentru copii. Emisia continuă :** STUDIO (59 53 15) — 10; 12,15; 14,30; 16,45; 19
● **Însemne ale înaltei prețuiri. Anul soarelui liniștit :** UNION (13 49 04) — 9; 11; 13; 15; 17; 19
● **Misiune specială :** LUCEAFĂRUL (15 87 67) — 8,30; 10,15; 12; 14; 16; 18; 20, GLORIA (47 46 75) — 9; 11; 13; 15; 17; 19, FLAMURA (85 77 12) — 9; 11; 13; 15; 17; 19
● **Secretul lui Nemesis :** POPULAR (35 15 17) — 14,30; 16,45; 19
● **Mesagerul invincibil :** BUCUREȘTI (15 61 54) — 9; 11; 13; 15; 17; 19, FAVORIT (45 31 70) — 9; 11; 13; 15; 17; 19, EXCELSIOR (65 49 45) — 9; 11; 13; 15; 17; 19
● **Totul se plătește :** LIRA (31 71 71) — 9; 11; 13; 15; 17; 19, FLOREASCA (33 29 71) — 9; 11; 13; 15; 17; 19, COSMOS (27 54 95) — 9; 11; 13; 15; 17; 19
● **Miss Iugoslavia :** LUMINA (14 74 16) — 9; 11; 13; 15; 17; 19
● **Taina reginei piraților :** TIMPURI NOI (15 61 10) — 9; 11; 13; 15; 17; 19
● **Călărețul fără cap :** DACIA (50 35 94) — 9; 11; 13; 15; 17; 19
● **O femeie singură :** VIITORUL (10 67 40) — 15; 17; 19

În colecția „Din gîndirea social-politică a președintelui României, NICOLAE CEAUȘESCU",

În Editura politică a apărut volumul :

Rolul hotărîtor al popoarelor în determinarea unui curs nou în viața internațională

Acțiuni consecvente în sprijinul libertății și independenței popoarelor

(Urmare din pag. I)

imediat ce lupta acestor mișcări a triumfat, țara noastră a salutat cu bucurie nașterea fiecărui stat suveran, stabilind și dezvoltînd cu ele raporturi de prietenie și conlucrare. Totodată, în întreaga perioadă de după Congresul al IX-lea al partidului, România, sub impulsul hotărîtor al președintelui ei, a promovat o colaborare mereu mai largă și diversificată cu statele angajate în lupta pentru consolidarea independenței, o dovadă vie în acest sens constituind-o și numeroasele obiective economice construite în comun, menite să potențeze eforturile de dezvoltare și progres ale statelor respective. În același timp, ca o expresie a solidarității militante cu tinerele state — confruntate cu mari greutăți moștenite de la colonialism — la O.N.U. și în alte foruri internaționale au fost susținute perseverent pozițiile și considerentele președintelui Nicolae Ceaușescu privind **necesitatea generalizării la scară mondială a principiilor noi, democratice, de relații,** principii pe care țara noastră le aplică cu maximă rigoare. Nu o dată, conducători politici din statele respective au ținut să sublinieze valoarea exemplară a pozițiilor susținute în acest sens de președintele României.

În spiritul poziției de solidaritate activă cu cauza libertății și independenței, conducătorul partidului și statului nostru, România socialistă se pronunță consecvent pentru **înlăturarea ultimelor vestigii ale asupririi coloniale, pentru eradicarea rasismului și apartheidului,** susținînd energic lupta poporului namibian pentru dobîndirea independenței, lupta tuturor popoarelor pentru întărirea și afirmarea deplină a suveranității naționale.

În concepția de largă cuprindere a tovarășului Nicolae Ceaușescu, acest obiectiv nu poate fi redus la lichidarea structurilor politice de subordonare față de fostele metropole ; se cere, în același timp, **abandonat însuși modul de gîndire de tip colonialist, mentalitățile de dominație și dictat.** Asemenea mentalități își vădesc persistența în tendințele fostelor imperii coloniale de a încerca să-și păstreze, în forme noi, vechile poziții.

În acest cadru, revine tovarășului Nicolae Ceaușescu meritul de a fi elaborat teza potrivit căreia **principala formă de dominație și asuprire a altor popoare o constituie în prezent capitalul financiar-bancar,** instrument de spoliere mult mai rapace decît colonialismul „clasic". Înlăturarea acestei noi forme de dominație, de știrbire gravă a independenței și suveranității, arată președintele țării noastre, reprezintă principala condiție pentru dezvoltarea liberă a popoarelor.

La aceasta se adaugă manevrele insistente de atragere sau menținere a noilor state în orbita fostelor metropole coloniale cu ajutorul sistemelor de alianțe militare și al antrenării tot mai intense în cursa înarmărilor, ca și prin alte procedee. Referindu-se la asemenea raporturi de subordonare, secretarul general al partidului a arătat, în repetate rînduri, caracterul lor deosebit de periculos fiindcă oriunde se produc asemenea forme de nesocotire a independenței apar, în mod inevitabil și fenomene de încordare, focare de conflict. Iată de ce tovarășul Nicolae Ceaușescu arată insistent că **abolirea definitivă a politicii imperialiste de dominație și dictat, respectarea riguroasă a independenței și suveranității tuturor națiunilor reprezintă un imperativ absolut al destinderii și păcii.**

În concepția t o v a r ă ș u l u i Nicolae Ceaușescu, eliminarea definitivă a vechii politici, a mentalităților și practicilor imperialiste, colonialiste și neocolonialiste, este în strînsă legătură cu **edificarea unei noi ordini economice și politice mondiale,** care să ducă la lichidarea prăpastiei ce-i separă pe bogați de săraci, să asigure recuperarea deplină a bogățiilor naționale ale tinerelor state și utilizarea lor în scopul propriei dezvoltări, al progresului lor economic și social.

Prin tezele elaborate, prin orientările promovate p r e ș e d i n t e l e Nicolae Ceaușescu a adus și aduce o contribuție substanțială la afirmarea pe plan mondial a independenței naționale ca principiu fundamental de relații interstatale, consecvența și fermitatea demersului românesc în această direcție constituind unul din izvoarele principale ale înaltului prestigiu de care se bucură pe toate meridianele conducătorul partidului și statului nostru.

Victorie istorică, temelie a unor mărețe înfăptuiri ale poporului

(Urmare din pag. I)

ne și concurența — nestăvilită de un tarif vamal protecționist — a produselor străine, nu permiteau un ritm rapid de industrializare, dar creșterea numărului atelierelor și fabricilor era foarte bine observabilă. Potrivit unor estimări, în 1867, din 1 000 de locuitori 62 erau considerați „industriali", legați deci de sistemul incepător al industriei.

Noul cadru statal-instituțional a permis lui Alexandru Ioan Cuza să desfășoare o politică remarcabilă de întărire a armatei. Scopul unic al ansamblului de măsuri privind organizarea, instruirea și înzestrarea forțelor militare a fost apărarea statului român și pregătirea armatei sale în vederea dobîndirii deplinei independențe de stat. În perioada care a succedat actului de la 24 Ianuarie 1859, gîndirea politică românească a știut să găsească modalitățile cele mai potrivite pentru a înlătura progresiv obstacolele din calea aspirației legitime de independență și unitate națională.

Unirea Moldovei cu Muntenia a fost văzută de contemporani ca o etapă decisivă pe drumul cîștigării neatîrnării absolute și al formării statului național unitar. Aflat la București, împreună cu alți intelectuali transilvăneni, Alexandru Papiu-Ilarian scria : *„Cînd s-a ales Cuza domn, entuziasmul la românii transilvăneni era poate mai mare decît în Principate"*. Faptul se explică prin convingerea acestora că Unirea Moldovei cu Muntenia avea să aducă după sine unirea Transilvaniei cu statul român. Iată de ce, tot Alexandru Papiu-Ilarian considera: *„Un lucru mi se pare a fi mai mult decît sigur : că românii de peste Carpați* (din Transilvania, autorul fiind la București — n.n.), *bărbați și femei, bătrîni și tineri, toți ar fi gata a muri pentru domnul Cuza"*. Istoria de după Unirea de la 24 Ianuarie 1859 avea să parcurgă acest itinerar : statul român modern, făurit prin dubla alegere ca domn la Iași și București a lui Alexandru Ioan Cuza, și-a cucerit independența deplină de stat în 1877 și a constituit nucleul Marii Uniri din 1918.

Izbînda din 1859 a consolidat încrederea românilor în propriile lor puteri. În anii care au urmat Unirii s-a manifestat o puternică efervescență în viața spirituală a societății românești. Cultura a cunoscut un remarcabil avînt și ea s-a pus mai activ decît o făcuse pînă atunci în slujba idealului de libertate și unitate națională. S-au creat opere literare, științifice, artistice care au pus în lumină marile calități de gîndire și simțire ale poporului nostru. S-a intensificat preocuparea pentru dezvoltarea instrucțiunii publice, introducîndu-se încă din vremea lui Cuza caracterul obligatoriu și gratuit al școlarității, măsură care a plasat, din acest punct de vedere, România printre primele țări din lume. Actul Unirii de acum 129 de ani a fost rezultatul luptei solidare a românilor. „Unirea în cuget și simțiri" a făcut posibilă doborîrea tuturor piedicilor care stăteau în calea statului național modern, minunat exemplu al forței pe care o reprezintă spiritul de unitate al unui popor.

În condițiile de astăzi, unitatea noastră națională a dobîndit noi valențe, corespunzător etapei istorice pe care o străbate țara: edificarea societății socialiste multilateral dezvoltate. Unitatea social-politică a poporului în jurul Partidului Comunist Român — centrul vital al națiunii noastre — în jurul secretarului său general, tovarășul Nicolae Ceaușescu, constituie un uriaș izvor de tărie al națiunii române, ce se vădește în grandioasele realizări de după Congresul al IX-lea al Partidului Comunist Român, care a făcut din „Epoca Nicolae Ceaușescu" cea mai bogată în înfăptuiri din întreaga noastră istorie. Unit, în jurul partidului și al secretarului său general, poporul înalță grandioase construcții, sporind necontenit avuția generală a societății, întărind independența națională, militează statornic pentru pace și dezarmare în toată lumea. Unitatea noastră are un simbol strălucit — tovarășul Nicolae Ceaușescu — care sintetizează în gîndirea și acțiunea sa toate acele mari însușiri de inteligență politică, fermitate, curaj și dăruire, care în 1859 au făcut ca Unirea Principatelor să se înscrie în istorie ca un fapt împlinit.

ÎN MAGAZINELE COMERȚULUI DE STAT

O GAMĂ VARIATĂ DE TRICOTAJE

Raioanele specializate ale magazinelor comerțului de stat din întreaga țară au pus în vînzare o bogată gamă sortimentală de tricotaje pentru sezonul de iarnă. Așezate pe umerașe, expuse în vitrine sau rînduite cu grijă în rafturi, puloverele de toate sorturile și mărimile își așteaptă zilnic cumpărătorii. Lesne de asortat la orice vestimentație, ele constituie un articol de bază pentru timpul răcoros. Lucrate din PNA, fibre tip lînă, tip bumbac sau lînă sută la sută, în variate jocuri geometrice, florale și originale combinații de culori, în uniuri solare sau mai închise, cu o croială mai lejeră, la modă sau clasică, cu guler sau decoltate în obișnuitul triunghi care dă posibilitatea combinării cu diverse cămăși sau bluze, aceste articole pot îmbogăți garderoba, dar pot asigura, dincolo de căldură, nota de sportivitate, dar și de eleganță a purtătorului. Sînt solicitate, cu predilecție, puloverele în nuanțe de mov, verde închis, bleumarin, gri, maro. Cum este și de așteptat, frapează linia tinerească a acestor articole, multitudinea nuanțelor coloristice, grosimea fibrei — de la puloverul aproape transparent, în culori deschise, ușor de asortat unui compleu, de pildă, sau unui costum, la cel foarte gros, de toate zilele, potrivit pentru o geacă îmblănită sau o scurtă matlasată. De altfel, mărfuri similare am întîlnit în marea majoritate a raioanelor specializate ale magazinelor comerțului de stat. Mai mult, în magazinele „Materna", la raioanele de profil, există o diversitate de costumașe cu figurine decupate, jachete, rochițe, pantaloni din PNA, pulovere din tercot cu tricot, bluze flaușate, pulovere tip jacquard, vestuțe cu multiple modele. Creatorii s-au întrecut în a lansa pentru copii o gamă variată de tricotaje, în atrăgătoare combinații coloristice, de la fular la compleul din PNA. Produse de întreprinderi cunoscute, ca „Tricodava" sau „Smirodava", de cele de tricotaje din Hunedoara, Brașov, Piatra-Neamț, ca să amintim doar cîteva, tricotajele aflate la vînzare pentru acest sezon pot satisface cele mai exigente gusturi și preferințe. **(Marta Cuibuș).**

Sub semnul răspunderii pentru întărirea securității și cooperării în Europa

La Viena începe azi o nouă etapă a reuniunii general-europene. De la debutul dezbaterilor, în noiembrie 1986, reuniunea a cunoscut un proces de clarificări necesare în ce privește pozițiile statelor participante — statele europene, S.U.A. și Canada — față de principalele probleme ce alcătuiesc mandatul său : dezarmarea, întărirea securității și încrederii, dezvoltarea cooperării multilaterale în Europa.

Procesul de clarificare nu și-a găsit, din păcate, continuarea firească în cristalizarea de hotărîri comune, de măsuri practice care să asigure înfăptuirea acestor obiective. La începerea celei de-a cincea etape a dezbaterilor, dosarele reuniunii continuă să prezinte numeroase „pete albe", redactarea documentului final fiind încă într-o fază incipientă.

Cum se știe, dezbaterile reuniunii urmează — sau, mai bine zis, ar trebui să urmeze — marile direcții de preocupări definite prin Actul final de la Helsinki, corespunzătoare celor trei „coșuri" de probleme de însemnătate fundamentală pentru viitorul Europei : securitatea și dezarmarea : cooperarea economică, tehnico-științifică și în domeniul mediului înconjurător ; cooperarea în domeniul culturii, învățămîntului și în probleme umanitare. Desfășurarea de pînă acum a dezbaterilor a pus însă în evidență tendința unor țări de a aborda unilateral, de pe poziții nerealiste, doar anumite aspecte din vasta tematică a ordinii de zi, în scopuri vădit polemice, care nu au nimic comun cu țelurile reuniunii. Așa se explică faptul că, deși la unele capitole pozițiile statelor participante sînt foarte apropiate, existînd perspectiva înaintării rapide spre încheierea de înțelegeri unanim acceptabile, reuniunea în ansamblu a continuat să bată pasul pe loc. Nu întîmplător s-a vorbit de anumite încercări de a condiționa realizarea unui consens în probleme de cel mai larg interes, cum sînt cele ale dezarmării convenționale și întăririi încrederii, sau ale colaborării economice și tehnico-științifice de impunerea propriilor poziții unor state în ce privește diverse aspecte colaterale, derivînd din deosebirile de orînduire socială ale statelor participante. Cu alte cuvinte, „prețul" deblocării anumitor capitole din problematica în dezbatere ar fi acceptarea unor propuneri care contravin înseși prevederilor Actului final de la Helsinki.

România, participantă activă la întregul proces de edificare a securității europene, acordă o deosebită importanță noii etape a reuniunii de la Viena. Așa cum se reafirmă în propunerile recent aprobate de Comitetul Politic Executiv al C.C. al P.C.R., țara noastră, în conformitate cu orientările, inițiativele și demersurile președintelui Nicolae Ceaușescu, va acționa pentru desfășurarea într-un spirit constructiv a lucrărilor reuniunii, aducîndu-și contribuția la găsirea unor soluții general-acceptabile la problemele în discuție, astfel încît forumul de la Viena să se încheie cu rezultate cît mai bune, îndreptate spre înfăptuirea marelui deziderat al edificării unei Europe unite, a păcii, securității și colaborării.

Climatul general în care se reiau astăzi dezbaterile oferă justificate speranțe că și în sălile reuniunii va prevala spiritul realist și constructiv, că, pe deasupra deosebirilor de păreri asupra uneia sau alteia din problemele abordate, se vor impune acelea care interesează și preocupă în cel mai înalt grad statele și popoarele continentului.

Există un început promițător în ce privește problematica de extremă importanță pentru securitatea Europei — cea a dezarmării. Încheierea tratatului dintre Uniunea Sovietică și Statele Unite ale Americii privind eliminarea rachetelor cu rază medie și mai scurtă de acțiune deschide posibilități pentru a întregi măsurile pe planul dezarmării nucleare cu măsuri practice de reducere substanțială a armamentelor așa-zise clasice, ca o condiție esențială pentru edificarea unei reale securități pe continent. În urma consultărilor dintre statele membre ale N.A.T.O. și cele participante la Tratatul de la Varșovia, s-a convenit începerea, încă în acest an, a tratativelor vizînd dezarmarea convențională. Pe masa reuniunii există, în acest sens, o serie de propuneri, între care și programul de măsuri propus de România, propuneri ce vor putea alcătui mandatul viitoarelor negocieri. În același timp, din dezbaterile de pînă acum se desprinde un larg consens asupra necesității dezvoltării și aprofundării măsurilor menite să contribuie la creșterea încrederii între statele europene.

Alături de problemele securității și dezarmării, reuniunea este chemată să convină asupra unor decizii comune care să revitalizeze cursul cooperării economice și tehnico-științifice. Experiența acumulată demonstrează că extinderea cooperării este pe deplin posibilă și este în interesul tuturor statelor. Potențialul economic, resursele științifice ale țărilor participante oferă însă premisa pentru găsirea de noi forme de conlucrare, pentru angajarea, prin eforturi conjugate, a unor proiecte la scară continentală. Pe această linie se înscriu propunerile românești, propunerile prezentate de alte țări, și a căror sintetizare și armonizare sînt așteptate în această etapă a reuniunii.

Desigur, o mare însemnătate prezintă și propunerile ce privesc cooperarea în toate celelalte probleme înscrise pe ordinea de zi, inclusiv în soluționarea unor probleme de ordin umanitar. Poziția exprimată de țara noastră, poziție împărtășită și de alte state, este inspirată din dorința de a pune pe prim-plan aspectele umanitare care privesc mase de milioane de oameni și în a căror soluționare dezbaterile reuniunii de la Viena, negocierile viitoare în foruri ce urmează a fi stabilite în acest cadru pot să aducă o substanțială contribuție.

În lumina acestor realități, se poate spune că noua etapă a reuniunii de la Viena se află în fața unor sarcini de cea mai mare răspundere. Abordarea realistă și constructivă a problemelor esențiale ale securității și cooperării pe continent, manifestarea voinței politice de a se găsi soluții care să țină seama de interesele tuturor statelor sînt de natură să asigure încheierea cu succes a reuniunii. Este ceea ce așteaptă popoarele europene, care aspiră să trăiască într-o Europă unită, în condiții de mai mare securitate, de colaborare rodnică și deplină înțelegere.

Dumitru TINU

O NOUĂ ETAPĂ A REUNIUNII GENERAL-EUROPENE

TELEGRAME EXTERNE

PRAGA : Întîlnire a adjuncților miniștrilor de externe din unele țări socialiste

PRAGA 21 (Agerpres). — În zilele de 20 și 21 ianuarie, la Praga a avut loc o întîlnire a adjuncților de miniștri ai afacerilor externe din unele țări socialiste, la care s-a efectuat un schimb de păreri în legătură cu cea de-a treia sesiune specială a Adunării Generale a O.N.U. consacrată dezarmării, programată să aibă loc în cursul acestui an, precum și cu lucrările Conferinței pentru dezarmare, care vor fi reluate la Geneva, la începutul lunii februarie.

Șefii delegațiilor participante au fost primiți de B. Chnoupek, ministrul afacerilor externe al R.S. Cehoslovace.

Din partea țării noastre a participat Traian Pop, adjunct al ministrului afacerilor externe.

Obiective prioritare ale economiei cehoslovace

O cuvîntare a tovarășului Milos Jakes

PRAGA 21 (Agerpres). — Luînd cuvîntul la adunarea activului de partid și de stat, a conducătorilor unor colective de muncă și organizații obștești din regiunea Moravia de Nord, Milos Jakes, secretar general al C.C. al P.C. din Cehoslovacia, a subliniat necesitatea concentrării atenției asupra sectorului economic, unde mai există diferite probleme care frînează transpunerea în viață a liniei strategice a Congresului al XVII-lea al partidului de accelerare a dezvoltării economico-sociale a țării.

Vorbitorul — relatează agenția C.T.K. a criticat lipsurile legate de creșterea eficienței și productivității muncii, consumurile ridicate de materii prime, combustibil și energie în producție, s-a referit la insuficiența aplicării în practică a celor mai noi cuceriri ale științei și tehnicii. Subliniind necesitatea aplicării, pretutindeni, a principiilor autogestiunii și autofinanțării, secretarul general al C.C. al P.C.C. a relevat importanța luptei pentru crearea condițiilor necesare unui progres mai accelerat în următorii ani.

„Sînt necesare noi inițiative în direcția opririi cursei înarmărilor și înfăptuirii dezarmării"

Reuniunea „Grupului celor șase țări pentru pace și dezarmare"

STOCKHOLM 21 (Agerpres). — La Stockholm au început joi lucrările reuniunii „Grupului celor șase țări pentru pace și dezarmare". Surse oficiale suedeze au declarat că, în cadrul reuniunii, urmează să fie analizate posibilitățile de a se întreprinde noi inițiative în direcția opririi cursei înarmărilor și înfăptuirii dezarmării.

La lucrări participă primul-ministru al Greciei, Andreas Papandreu, primul-ministru al Indiei, Rajiv Gandhi, președintele Mexicului, Miguel de la Madrid, fostul președinte al Tanzaniei, Julius Nyerere, ministrul afacerilor externe al Argentinei, Dante Caputo, care reprezintă pe președintele Raul Alfonsin, și premierul suedez, Ingvar Carlsson.

„Grupul celor șase țări pentru pace și dezarmare" a fost creat în 1984, și pînă în prezent au fost organizate două reuniuni la nivel înalt ale grupului — la Delhi, în 1985, și la Ciudad de Mexico, în 1986.

STOCKHOLM 21 (Agerpres). — Dialogul privind dezarmarea trebuie continuat, fiind necesară, totodată, asigurarea unui climat favorabil unei dezarmări nucleare cuprinzătoare — a declarat președintele Mexicului, Miguel de la Madrid, la o conferință de presă la Stockholm, în încheierea convorbirilor oficiale cu oficialitățile suedeze. Șeful statului mexican a relevat că în cursul discuțiilor cu primul-ministru Ingvar Carlsson au fost abordate probleme privind pacea și dezarmarea, relațiile Est-Vest și alte aspecte ale vieții politice internaționale.

WASHINGTON 21 (Agerpres). — Președintele Comitetului pentru forțele armate ale Senatului S.U.A., Sam Nunn, a cerut Administrației americane să renunțe la programul de militarizare a spațiului cosmic „Inițiativa de Apărare Strategică" și să încheie cu U.R.S.S. acorduri privind reduceri substanțiale ale armelor nucleare strategice. Într-o cuvîntare rostită la Washington, citată de agenția A.D.N., el a apreciat că în prezent există prilejul de a se încheia un acord asupra unor reduceri „istorice" ale forțelor ofensive și a chemat Administrația S.U.A. să dea dovadă de realism.

Pentru convocarea unei conferințe internaționale de pace în Orientul Mijlociu

BRUXELLES 21 (Agerpres). — Comunitatea Economică Europeană condamnă actele de violență israeliene în teritoriile arabe ocupate și se pronunță în favoarea convocării imediate a unei conferințe internaționale de pace în Orientul Mijlociu — a declarat comisarul C.E.E., Claude Cheysson, la întîlnirea cu ambasadorii la Bruxelles ai Senegalului, Marocului, Iordaniei și Arabiei Saudite și cu reprezentanții Ligii Arabe și Organizației pentru Eliberarea Palestinei. Totodată el a subliniat necesitatea ca la procesul de negocieri să participe și O.E.P.

KHARTUM 21 (Agerpres). — Ministrul de externe al Olandei, Hans van Den Broek a declarat la încheierea unei vizite oficiale în Sudan că guvernul țării sale se pronunță pentru inițierea unei conferințe internaționale în legătură cu situația din Orientul Mijlociu în vederea instaurării păcii în această zonă. El a considerat că evenimentele recente din teritoriile arabe ocupate de Israel se datoresc absenței unui plan cuprinzător de pace.

În continuarea turneului său printr-o serie de țări arabe și din nordul Africii, ministrul olandez a sosit în capitala R.A. Yemen, Sanaa.

SANAA 21 (Agerpres). — La Sanaa au avut loc convorbiri între președintele R.A. Yemen, Ali Abdullah Saleh, și președintele Comitetului Executiv al Organizației pentru Eliberarea Palestinei, Yasser Arafat, aflat în vizită în capitala nord-yemenită. Au fost examinate actualele evoluții pe plan arab și internațional, situația din teritoriile arabe ocupate și aspecte ale relațiilor bilaterale, a anunțat agenția Sabaa din R.A. Yemen, citată de KUNA.

LONDRA 21 (Agerpres). — Într-o declarație făcută la Londra, unde se află într-o vizită oficială, Farouk Kaddoumi, șeful Departamentului Politic al Organizației pentru Eliberarea Palestinei, a subliniat că pacea nu va fi realizată în Orientul Mijlociu fără recunoașterea drepturilor naționale ale poporului palestinian. El a relevat necesitatea convocării unei conferințe internaționale de pace în problema Orientului Mijlociu.

La sediul UNESCO din Paris a avut loc

CEREMONIA INAUGURĂRII DECENIULUI MONDIAL AL DEZVOLTĂRII CULTURII

PARIS 21 (Agerpres). — La sediul Organizației Națiunilor Unite pentru Educație, Știință și Cultură (UNESCO) din Paris a avut loc, joi, ceremonia inaugurării Deceniului mondial al dezvoltării culturii 1988—1997, declarat în baza hotărîrii Adunării Generale a O.N.U. din decembrie 1986. Într-o alocuțiune rostită cu acest prilej, directorul general al UNESCO, Federico Mayor Zaragoza, a subliniat că printre principalele direcții de acțiune ale organizației se înscrie extinderea în continuare a colaborării pe plan mondial în domeniile științei și culturii.

DIFERENDUL COMERCIAL JAPONIA — C. E. E.

BRUXELLES 21 (Agerpres). — Comentînd statisticile oficiale difuzate recent, la Tokio, Willy de Clercq, membru al Comisiei C.E.E., însărcinat cu afacerile externe, a declarat că excedentul balanței comerciale a Japoniei în schimburile cu Piața comună, care a crescut cu patru la sută, se explică în parte prin scăderea cursului dolarului și reevaluarea yenului. Potrivit agenției ANSA, de Clercq a arătat că o parte a produselor japoneze, imposibil de desfăcut pe piața americană tocmai din cauza acestei evoluții, a fost reorientată spre C.E.E. El a cerut țărilor membre ale Pieței comune să exercite presiuni asupra Japoniei, pentru a o determina să accepte o mai mare deschidere pentru produsele comunitare, în vederea diminuării acestui dezechilibru.

GRĂITOARE MĂRTURII ALE PRESTIGIULUI INTERNAȚIONAL AL PREȘEDINTELUI ROMÂNIEI SOCIALISTE

Apariția în Turcia a volumului:

„PREȘEDINTELE CEAUȘESCU – EROU AL PĂCII"

ANKARA 21 (Agerpres). — Expresie a interesului larg și aprecierii deosebite de care se bucură în Turcia, ca și în alte țări ale lumii, personalitatea eminentă și opera politică de excepție ale tovarășului Nicolae Ceaușescu, la Ankara a apărut în editura „Yorum Basin San Ltd Sti", volumul „PREȘEDINTELE CEAUȘESCU – EROU AL PĂCII".

În *Prefață*, publicistul turc Irfan Unver Nasrattinoglu, care este și autorul lucrării, evidențiază că România — țară cu un bogat trecut istoric, cu remarcabile înfăptuiri în anii noii orinduiri — beneficiază în prezent de conducerea clarvăzătoare a p r e ș e d i n t e l u i Nicolae Ceaușescu, care a asigurat, în cele peste două decenii de cînd se află la cirma destinelor poporului român, un dinamism fără precedent dezvoltării multilaterale a societății românești. Nicolae Ceaușescu, fiu autentic al națiunii române, personalitate istorică, este apreciat în întreaga lume — relevă autorul. Țelul suprem al politicii externe românești, al concepției, acțiunilor și inițiativelor președintelui Nicolae Ceaușescu, personalitate a lumii contemporane, este apărarea păcii, triumful principiilor de independență și suveranitate, al dreptului popoarelor de a-și decide soarta, dezvoltarea prieteniei și colaborării între toate țările lumii.

Autorul prefeței arată că noua lucrare apărută la Ankara are scopul de a prezenta cititorului turc aspecte inedite din opera conducătorului României. Volumul reflectă — subliniază autorul — *„opiniile ferme, sănătoase, ale președintelui Nicolae Ceaușescu în problemele înțelegerii universale și ale păcii mondiale, vasta sa cultură"*.

„Am credința — mărturisește Irfan Unver Nasrattinoglu — *că această carte, care se străduiește să prezinte prin texte adevărata personalitate a p r e ș e d i n t e l u i Nicolae Ceaușescu, în calitatea sa de făuritor al politicii interne și externe a României și care analizează, de asemenea, relațiile dintre cele două state — va sluji la mai buna cunoaștere a unei țări prietene. Glasul României vine din vremuri străvechi, un glas ce rămîne mereu viu, ce stirnește dragoste. Ne este imposibil să uităm glasul României, însetat de libertate, devotamentul ei față de unitatea națională și integritate"*.

Volumul cuprinde mai multe capitole tematice care ilustrează convingător, cu puterea faptelor, rolul deosebit al p r e ș e d i n t e l u i Nicolae Ceaușescu în făurirea României socialiste.

Primul capitol înfățișează sintetic principalele momente din viața și activitatea revoluționară de peste 55 de ani ale tovarășului Nicolae Ceaușescu, dezvoltînd ideea centrală că toate aceste momente se identifică cu interesele supreme ale poporului român, cu lupta sa necurmată pentru emancipare socială și națională, pentru o viață liberă și demnă. Următorul capitol — *„Republica și conducătorul său, Ceaușescu"* — prezintă activitatea politică strălucită a tovarășului Nicolae Ceaușescu după actul istoric de la 23 August 1944, marile răspunderi ce i-au fost încredințate în conducerea partidului, scoțînd în relief faptul că, în semn de recunoaștere a excepționalelor sale calități politice și organizatorice, Congresul al IX-lea al Partidului Comunist Român l-a ales în înalta funcție de secretar general al partidului.

Volumul inserează un capitol distinct privind prezentarea personalității și activității politice și științifice ale tovarășei academician doctor inginer Elena Ceaușescu, relevîndu-se că, pentru meritele sale excepționale în fața partidului și poporului nostru, pentru contribuțiile de mare însemnătate la viața politică și științifică internațională, i s-au conferit numeroase titluri și distincții de prestigiu, românești și străine.

În volum sînt sintetizate, în continuare, marile înfăptuiri ale României socialiste în toate domeniile de activitate după anul 1965, sub conducerea înțeleaptă a tovarășului Nicolae Ceaușescu. *„După această dată* — se arată — *România a intrat într-un proces de intensă dezvoltare, înregistrînd succese importante. De aceea, poporul român numește cu mindrie această perioadă „Epoca Ceaușescu"*. Sînt prezentate numeroase date care ilustrează pregnant dezvoltarea multilaterală, de un dinamism fără precedent, a producției industriale și agricole, a științei, învățămîntului, culturii și artei, creșterea nivelului de viață material și spiritual al întregului popor, accentuîndu-se faptul că inițiatorul și conducătorul acestei vaste opere, care a ridicat România pe noi trepte de progres și civilizație, precum și autorul planurilor îndrăznețe de propășire viitoare a patriei este președintele Nicolae Ceaușescu. Toate aceste progrese — se relevă în lucrare — sînt opera stimatului și iubitului p r e ș e d i n t e al României, Nicolae Ceaușescu. România se înalță prin Ceaușescu, datorită vastei sale experiențe, încrederii sale în propria națiune. În acest mod, România își va atinge, neîndoielnic, țelurile pe care și le-a propus.

Volumul prezintă pe larg orientările fundamentale, principiile și obiectivele nobile, precum și inițiativele de mare valoare și actualitate ale politicii externe românești, subliniindu-se faptul că toate acestea poartă amprenta gîndirii politice a p r e ș e d i n t e l u i Nicolae Ceaușescu, al cărui rol determinant în elaborarea și transpunerea în viață a întregii activități internaționale a partidului și statului nostru este esențial. Este accentuat faptul că un loc central în concepția politică a tovarășului Nicolae Ceaușescu îl ocupă apărarea și consolidarea păcii, considerată pe bună dreptate de șeful statului român drept valoarea supremă a omenirii.

„Concepția fundamentală a președintelui Nicolae Ceaușescu se întemeiază pe principiul asigurării păcii în lume — se evidențiază în lucrare. *Principiile politicii externe a României de astăzi au la bază dezideratele tradiționale de bună vecinătate, pace și prietenie. Aceste principii au ajuns la un nivel superior tocmai datorită personalității p r e ș e d i n t e l u i Nicolae Ceaușescu.* Autorul înfățișează contribuțiile multiple, de maximă însemnătate, ale președintelui României la promovarea păcii, arătînd că, în concepția șefului statului român, instaurarea unei păci trainice pe planeta noastră reclamă imperios respectarea strictă a principiilor dreptului internațional, oprirea cursei înarmărilor și realizarea dezarmării, în primul rînd a celei nucleare, recurgerea exclusiv la căile pașnice de rezolvare a diferendelor, o nouă ordine economică, edificarea unui sistem autentic de pace și securitate în Balcani, în Europa și în alte regiuni ale globului. Un loc aparte este acordat prezentării contribuției de seamă a t o v a r ă ș u l u i Nicolae Ceaușescu la ridicarea pe o treaptă calitativ superioară a relațiilor de prietenie și colaborare româno-turce, evidențiindu-se rolul determinant pe care l-a avut în acest proces dialogul la cel mai înalt nivel.

În finalul lucrării sînt redate declarații ale unor șefi de stat și de guvern, ale unor personalități ale vieții politice, științifice și culturale din diferite țări ale lumii, care exprimă înalta stimă și prețuire față de personalitatea și activitatea șefului statului român. În ansamblul său, volumul inlesnește înțelegerea în profunzime a valențelor excepționale ale puternicei personalități politice a președintelui Nicolae Ceaușescu, a esenței filozofiei sale de conducător politic clarvăzător, înțelept și umanist, de patriot și revoluționar înflăcărat, a meritelor sale istorice în înălțarea României moderne și promovarea unor soluții eficiente, juste și democratice în marile probleme ale lumii contemporane.

Cu prilejul lansării oficiale a volumului *„Președintele Ceaușescu — erou al păcii"*, în saloanele Asociației ziariștilor și Centrului de presă din Ankara a avut loc o manifestare omagială. Au luat parte *Mehmet Sagadik*, deputat în Marea Adunare Națională a Turciei, președintele Grupului parlamentar de prietenie turco-română, *Emel Dogramaci*, decanul Facultății de litere a Universității „Hacetepe" din Ankara, *Beyhan Cenkci*, președintele Asociației ziariștilor din Turcia, membri ai parlamentului, reprezentanți ai cercurilor de afaceri, oameni de cultură și artă, membri ai corpului diplomatic, ziariști.

În cuvîntul său, autorul volumului, *Irfan Unver Nasrattinoglu*, a evocat *„concepția înțeleaptă și constructivă, personalitatea prestigioasă de om politic de renume mondial, precum și nobila activitate pe care o desfășoară președintele României, Nicolae Ceaușescu, pentru triumful păcii și înțelegerii în lume"*. *„Paginile cărții* — a subliniat vorbitorul — *înfățișează rolul și contribuția excepționale ale președintelui Nicolae Ceaușescu în eforturile pentru asigurarea unui climat de înțelegere, pace, destindere și cooperare, în consens cu interesele întregii umanități. Iar acest volum, apărut în Turcia, vreau să subliniez, este doar una din zecile de lucrări publicate în lume despre personalitatea și activitatea neobosită ale președintelui Nicolae Ceaușescu. Volumul relevă multe aspecte importante ale politicii externe a României, al cărei*

făuritor este p r e ș e d i n t e l e Nicolae Ceaușescu, personalitate politică de mare prestigiu, cunoscut astăzi de toate popoarele lumii".

Omagiind, în cuvinte de aleasă prețuire, personalitatea proeminentă a p r e ș e d i n t e l u i Nicolae Ceaușescu, cunoscutul scriitor și publicist turc *Necip Alpan* a spus: Națiunea română prietenă va sărbători, zilele acestea, aniversarea zilei de naștere a președintelui Nicolae Ceaușescu. Pentru poporul român, ziua de naștere a președintelui său reprezintă o zi istorică, de o importanță deosebită, domnia sa fiind cel mai iubit fiu al poporului său, care, încă de la o vîrstă fragedă, și-a început lupta neobosită pentru interesele vitale ale patriei. Nicolae Ceaușescu s-a afirmat ca un conducător înțelept al poporului său, ca o personalitate politică de prim rang a lumii contemporane.

Președintele Nicolae Ceaușescu promovează o politică externă de pace, de largă colaborare cu toate statele lumii. Națiunea română și în special conducătorul ei, președintele Nicolae Ceaușescu, pot fi considerați — în relațiile cu statul turc și cu națiunea turcă — nu numai prieteni, ci frați. Am convingerea că editarea în Turcia a acestui volum va contribui la întărirea relațiilor de prietenie dintre țările și popoarele noastre.

Urăm Excelenței Sale domnului Nicolae Ceaușescu — a spus Necip Alpan, în încheiere — mulți ani fericiți, iar popoarelor noastre prietene — un progres continuu!

Participanții la manifestarea omagială și-au exprimat profunda satisfacție în legătură cu apariția în Turcia a noului volum dedicat vieții și operei p r e ș e d i n t e l u i Nicolae Ceaușescu.

În numele celor prezenți, deputatul *Mehmet Sagadik* a rugat să se transmită p r e ș e d i n t e l u i Nicolae Ceaușescu respectuoase și calde urări de multă sănătate, fericire și putere de muncă în vasta activitate pe care o desfășoară în fruntea poporului român, în lupta pentru promovarea înțelegerii între popoare și apărarea păcii în lume.

Manifestări omagiale peste hotare

În numeroase țări ale lumii au loc manifestări cu prilejul aniversării zilei de naștere și a peste 55 de ani de activitate revoluționară a tovarășului Nicolae Ceaușescu, secretar general al Partidului Comunist Român, președintele Republicii Socialiste România. În cadrul acestora sînt prezentate pe larg personalitatea proeminentă a tovarășului Nicolae Ceaușescu de conducător politic, patriot și revoluționar, concepția sa politică profund științifică și novatoare, aportul său determinant la opera de edificare a noii societăți în țara noastră, activitatea strălucită și inițiativele sale valoroase pe plan internațional vizînd promovarea înțelegerii, colaborării, dezarmării și păcii.

MOSCOVA 21 (Agerpres). — S. Morcovescu, transmite: La Moscova a fost organizată o manifestare omagială, în cadrul căreia au fost evidențiate semnificația evenimentului sărbătorit, personalitatea tovarășului Nicolae Ceaușescu, participarea sa la mișcarea muncitorească din România, la pregătirea revoluției antifasciste și antiimperialiste, de eliberare socială și națională de la 23 August 1944, activitatea sa prodigioasă în edificarea socialismului pe pămîntul românesc.

Au fost relevate realizările fără precedent înregistrate în toate domeniile de activitate în perioada inaugurată de cel de-al IX-lea Congres al partidului.

Totodată, au fost reliefate activitatea neobosită pe plan internațional a conducătorului partidului și statului nostru, valoroasele sale inițiative vizînd soluționarea problemelor majore ale contemporaneității, între care dezarmarea, în primul rînd cea nucleară, întărirea securității și cooperării în Europa, instaurarea unei noi ordini economice internaționale, lichidarea subdezvoltării, creșterea rolului O.N.U., democratizarea vieții internaționale, creșterea rolului statelor mici și mijlocii pe arena internațională.

Relevînd-se dezvoltarea relațiilor de prietenie și colaborare dintre România și U.R.S.S., s-a arătat că rolul hotărîtor în impulsionarea acestora l-au avut întîlnirile și convorbirile dintre tovarășul Nicolae Ceaușescu și tovarășul M. S. Gorbaciov, înțelegerile convenite la nivel înalt, care de fiecare dată au marcat o nouă treaptă în amplificarea colaborării reciproce.

La manifestarea omagială au participat A. K. Antonov, vicepreședinte al Consiliului de Miniștri al U.R.S.S., S. G. Scerbakov, ministrul învățămîntului al U.R.S.S., președintele conducerii centrale a Asociației de prietenie sovieto-română, V. I. Smislov, prim-vicepreședinte al Comitetului de Stat al Planificării al U.R.S.S., R. P. Fiodorov, adjunct de șef de secție la C.C. al P.C.U.S., I. A. Rogaciov, adjunct al ministrului afacerilor externe, membri ai conducerilor altor ministere, membri ai conducerii centrale a Asociației de prietenie sovieto-română, reprezentanți ai Secției relații externe a C.C. al P.C.U.S., ai altor instituții centrale, ai unor organizații de masă, oameni de știință și cultură, ziariști.

În cadrul unei expoziții documentare de fotografii, deschisă cu acest prilej, sînt înfățișate, prin imagini sugestive, viața și activitatea revoluționară ale tovarășului Nicolae Ceaușescu, contribuția sa determinantă în procesul de edificare a noii societăți socialiste în țara noastră.

A fost organizată, de asemenea, o expoziție de carte, la loc de frunte aflîndu-se lucrări din gîndirea politică, social-economică și filozofică a t o v a r ă ș u l u i Nicolae Ceaușescu tipărite în limba română și în limbi de circulație internațională.

Participanții au vizionat filmul „România, Ceaușescu, Pace".

BEIJING 21 (Agerpres) — O întîlnire prietenească a avut loc la Academia de partid de pe lîngă Comitetul Central al P.C. Chinez, din Beijing.

Luînd cuvîntul, Gao Yang, rectorul Academiei, a evidențiat înalta prețuire și respectul de care se bucură din partea poporului și a comuniștilor chinezi personalitatea și opera multilaterală ale secretarului general al Partidului Comunist Român, președintele Republicii Socialiste România, tovarășul Nicolae Ceaușescu.

Vorbitorul a subliniat interesul cu care a fost primită editarea în limba chineză a lucrărilor din seria „Ceaușescu — opere alese", date fiind deosebita valoare teoretică și practică a acestora, care reprezintă o sinteză strălucită a concepțelor privind edificarea socialismului în România, pătrunse de spiritul revoluționar și novator care marchează activitatea tovarășului Nicolae Ceaușescu.

În cuvîntul său, prorectorul Chen Weiren a relevat că relațiile româno-chineze s-au dezvoltat necontenit sub impulsul constant al înțelegerilor și hotărîrilor convenite de conducătorii de partid și de stat ai României și Chinei. Recenta apariție a volumului al V-lea din seria „Ceaușescu — opere alese" este un omagiu adus de poporul și comuniștii chinezi cu prilejul importantei aniversări jubiliare, moment sărbătoresc și pe planul raporturilor chino-române — a subliniat vorbitorul.

În numele conducerii Academiei, al cadrelor și cursanților, au fost adresate tovarășului Nicolae Ceaușescu cele mai calde urări de sănătate și viață lungă, iar poporului român — urări de prosperitate și noi succese în opera de făurire a societății socialiste multilateral dezvoltate.

În cadrul întîlnirii prietenești, Academiei de partid i-a fost oferit un fond de carte românească, în care la loc de frunte se află lucrări din opera tovarășului Nicolae Ceaușescu.

PHENIAN 21 (Agerpres). — La Phenian a avut loc vernisajul expoziției omagiale dedicate vieții și activității conducătorului României. Expoziția omagială se constituie într-o sugestivă retrospectivă a drumului de luptă și glorii parcurs de poporul român, sub conducerea partidului, a secretarului său general, tovarășul Nicolae Ceaușescu.

În alocuțiunile rostite au fost evocate înaltele trăsături de înflăcărat patriot, de militant revoluționar ale t o v a r ă ș u l u i Nicolae Ceaușescu, activitatea sa neobosită pe arena internațională. S-au evidențiat realizările remarcabile obținute de poporul român în opera de construcție socialistă, îndeosebi după istoricul Congres al IX-lea al P.C.R., politica externă activă, principială și constructivă promovată de țara noastră, politică indisolubil legată de numele și activitatea tovarășului Nicolae Ceaușescu.

Au fost subliniate relațiile de prietenie româno-coreene, care au la bază frecventele întîlniri și convorbiri de la București și Phenian între tovarășul Nicolae Ceaușescu și tovarășul Kim Ir Sen.

După vernisajul expoziției a avut loc o gală a filmului românesc.

La festivitate au fost prezenți Kwon Min Giun, adjunct al șefului Secției pentru relații internaționale a C.C. al Partidului Muncii din Coreea, Li In Ghiu, adjunct al ministrului afacerilor externe, O Mun Hoen, vicepreședinte al Comitetului pentru relații culturale cu străinătatea și vicepreședinte al Asociației de prietenie coreeano-română, funcționari superiori din M.A.E. al R.P.D. Coreene.

SOFIA 21 (Agerpres). — La Universitatea „Kiril și Metodiu" din Veliko Tirnovo a avut loc vernisajul unei expoziții de carte social-politică și istorică, în cadrul căreia la loc de frunte au fost prezentate lucrări în limba română și traduceri în limbi străine din opera tovarășului Nicolae Ceaușescu.

În alocuțiunile rostite au fost reliefate cele mai importante date din viața și activitatea revoluționară ale tovarășului Nicolae Ceaușescu, contribuția sa determinantă la ridicarea României pe noi culmi de progres și civilizație, inițiativele și demersurile sale vizînd rezolvarea problemelor cruciale cu care este confruntată lumea contemporană. A fost subliniată contribuția directă a șefului statului român la dezvoltarea pe multiple planuri a relațiilor de prietenie și colaborare dintre România și Bulgaria, rolul hotărîtor al întîlnirilor dintre tovarășii Nicolae Ceaușescu și Todor Jivkov, în continua adîncire și diversificare a acestor raporturi.

A avut loc, totodată, o întîlnire cu profesori, asistenți universitari, studenți și lectori străini, în cadrul căreia au fost expuse pe larg semnificația evenimentului, succesele fără precedent obținute de poporul român în anii construcției socialiste, cu deosebire în ultimii 23 de ani, contribuția hotărîtoare a tovarășului Nicolae Ceaușescu la marile transformări petrecute în istoria modernă a României.

HELSINKI 21 (Agerpres). — În cadrul unei festivități omagiale desfășurate în capitala Finlandei au fost puse în evidență semnificația marelui jubileu, personalitatea tovarășului Nicolae Ceaușescu, eroismul și nesecata sa energie, activitatea neobosită consacrată înfloririi României socialiste, contribuția inestimabilă, de largă apreciere internațională, a șefului statului român la soluționarea marilor probleme ce confruntă omenirea.

O expoziție de fotografii și de carte a ilustrat rolul hotărîtor al tovarășului Nicolae Ceaușescu în elaborarea și înfăptuirea politicii interne și externe a României, dialogul necontenit cu oamenii muncii din țara noastră, marile realizări și înnoiri obținute de poporul român în perioada deschisă de Congresul al IX-lea al P.C.R.

Au participat Jaako Kalela, secretar general la Președinția Republicii, Klaus Tornudd, subsecretar de stat în M.A.E. al Finlandei, alte cadre de conducere din acest minister și din alte instituții guvernamentale, Helga Tammisola, vicepreședinte al Partidului Comunist Finlandez, Olli Lehto, rectorul Universității din Helsinki, reprezentanți ai organizațiilor de masă și obștești, personalități culturale și științifice, oameni de afaceri finlandezi, șefi de misiuni diplomatice acreditați la Helsinki.

BRASILIA 21 (Agerpres). — La Biblioteca „Bandeirantes" din Brasilia a avut loc o festivitate oficială prilejuită de donarea pentru fondul bibliotecii a unui set de cărți, între care la loc de frunte se află opere ale tovarășului Nicolae Ceaușescu apărute în diferite țări ale lumii.

Au fost prezentate personalitatea președintelui României socialiste, contribuția sa de o inestimabilă valoare la instaurarea unor relații noi, de colaborare și pace în lume, la edificarea unei noi ordini economice internaționale, la făurirea unei lumi mai drepte și mai bune pe planeta noastră.

AGENȚIILE DE PRESĂ – pe scurt

SEDINȚĂ. La Varșovia s-a desfășurat ședința Seimului R.P. Polone. Deputații au examinat și aprobat bugetul de stat și documentele financiare aferente acestuia, prezentate de guvern. La lucrări a participat Wojciech Jaruzelski, prim-secretar al C.C. al P.M.U.P., președintele Consiliului de Stat al R.P. Polone.

PROBLEMA CIPRIOTĂ. Secretarul general al O.N.U., Javier Perez de Cuellar, a declarat într-un interviu că speră să dea un nou impuls negocierilor asupra viitorului Ciprului după alegerile prezidențiale ce vor avea loc în această țară în luna februarie. Cuellar a adăugat că va invita la sediul din New York al O.N.U. pe viitorul președinte cipriot, precum și pe liderul turco-cipriot Rauf Denktaș. Secretarul general al O.N.U. a reamintit că a desemnat recent un nou reprezentant pentru problema cipriotă, în persoana diplomatului argentinian Oscar Camilion, care va face o vizită la Nicosia după desfășurarea scrutinului prezidențial.

COMUNICAT. Ministrul afacerilor externe al Angolei, Afonso Van Dunem, a conferit cu un grup de congresmeni americani aflați în vizită la Luanda, asupra situației create în urma agresiunii R.S.A. în zona sudică a teritoriului Angolei. Partea angoleză a relevat că guvernul de la Luanda înțelege să contribuie la crearea unui climat de pace în Africa australă prin aplicarea rezoluțiilor O.N.U. Un comunicat al Ministerului de Externe al Angolei informează că la 28 ianuarie vor fi reluate la Luanda contactele cu S.U.A. cu prilejul vizitei subsecretarului de stat, Chester Crocker.

MESAJ. Primul-ministru al Iordaniei, Zaid El-Rifai, a efectuat o vizită la Damasc, pentru a remite un mesaj adresat de regele Hussein președintelui Siriei, Hafez Al-Assad, asupra situației din regiune. Potrivit postului de radio Damasc, convorbirile pe care Zaid El-Rifai le-a susținut cu o serie de conducători sirieni s-au axat asupra eforturilor vizînd soluționarea conflictului dintre Iran și Irak, în conformitate cu rezoluțiile O.N.U., ca și asupra evoluției raporturilor bilaterale.

DECIZIA Statelor Unite de a continua să acorde ajutoare financiare grupărilor „Contras", a fost criticată de ministrul de externe al Republicii Nicaragua, Manuel D'Escoto. El a arătat că hotărîrea vine în contradicție cu recentele măsuri luate de guvernul sandinist pentru instaurarea unui climat de pace și destindere în conformitate cu hotărîrile ultimei întîlniri la nivel înalt de la San Jose, informează agenția I.P.S.

CONSULTĂRI. Ministerele de externe ale R.P. Chineze și Japoniei au convenit ca a VIII-a rundă de consultări regulate dintre reprezentanții acestora să aibă loc la Beijing, în zilele de 28 și 29 ianuarie — relatează agenția China Nouă. Părțile vor proceda, cu acest prilej, la un schimb de păreri asupra relațiilor chino-japoneze și a problemelor internaționale de interes comun.

CONGRES. La Tokio s-au desfășurat lucrările congresului ordinar al Partidului Liberal-Democrat, de guvernămînt. Congresul a aprobat programul de activitate al partidului pe anul 1988, proclamînd intenția guvernului de a promova activ o politică de cooperare internațională în interesul păcii și bunăstării generale. Luînd cuvîntul, primul-ministru, Noboru Takeshita, președintele partidului, a citat printre prioritățile guvernului pe plan intern frînarea creșterii exagerate a prețurilor la loturile funciare. El a citat drept o cauză importantă a acestei creșteri concentrarea exagerată a populației, industriei și instituțiilor de stat în prefectura Tokio și a propus transferarea unei părți a acestora în alte regiuni ale Japoniei.

CONFERINȚĂ. La Cairo se desfășoară cea de-a 24-a Conferință a Uniunii medicilor arabi, la care participă 1 300 de cadre de specialitate din regiune. Pe parcursul dezbaterilor vor fi prezentate peste 200 de referate științifice privind chirurgia vasculară, afecțiunile rezistente la medicație, bolile contagioase specifice țărilor arabe, măsurile sanitare și ultimele tehnici medicale și chirurgicale. De asemenea, vor fi examinate căile de coordonare interarabă în dezvoltarea industriei farmaceutice.

PRECIZARE. Oamenii de știință sovietici care explorează calota de gheață sud-polară resping ipoteza potrivit căreia gheața din această zonă a Terrei s-ar putea topi rapid și, prin creșterea nivelului apelor Oceanului Planetar, ar putea fi periclitate orașele situate pe țărmurile continentelor, relatează agenția T.A.S.S. Ei au constatat, de asemenea, inconsistența temerilor exprimate în legătură cu desprinderea, în perioada anilor '60, a unui număr mai mare de aisberguri de cel de-al saselea continent, întrucît, în ansamblu, volumul de gheață al calotei sud-polare nu s-a redus, ci a crescut chiar din cauza activizării unor procese atmosferice.

RATA INFLAȚIEI a înregistrat în anul 1987 o creștere de 4,4 la sută în Statele Unite — nivelul cel mai ridicat din 1981 — a anunțat la Washington Ministerul Muncii, potrivit agenției EFE.

PAGUBE. Potrivit datelor preliminare cuprinse într-un raport al Consiliului de cooperare regională în domeniul agriculturii din America Centrală, țările din regiune au înregistrat însemnate pagube materiale, însumînd 166 milioane dolari, ca urmare a secetei din anul trecut. Recoltele de cereale în regiune au fost mai mici cu aproximativ 665 000 tone față de o situație normală, cea mai mare reducere înregistrîndu-se la porumb — 279 200 tone.

„PROGRESS-34". În cadrul programului de asigurare a activității în continuare a complexului orbital „Mir", în Uniunea Sovietică a fost lansată nava cosmică automată de transport „Progress-34". Ea transportă spre complexul orbital diferite materiale necesare activității echipajului acestuia, relatează agenția T.A.S.S.

SESIUNE. La New Delhi urmează să se desfășoare, între 6 și 12 aprilie, lucrările celei de-a XI-a sesiuni a Comisiei O.N.U. pentru așezări umane, la care va fi prezentat raportul privind Anul internațional al locuințelor pentru cei fără adăpost, s-a anunțat la Nairobi, unde se află sediul comisiei. Pe agenda dezbaterilor figurează și strategia globală în domeniul locuințelor pînă în anul 2000, ca și raportul activităților în acest domeniu, incluzînd perioada intermediară 1990—1995, informează agenția kenyană K.N.A.

DEFICIT. Comerțul exterior al Franței a înregistrat anul trecut un deficit brut de 31,4 miliarde franci (peste 5,8 miliarde dolari), a anunțat la Paris Ministerul Economiei și Finanțelor.

CAPTURĂ. Poliția americană a realizat pe aeroportul din Houston cea mai mare captură de bani falși din istoria ei. Greutatea totală a dolarilor falși capturați a fost de jumătate de tonă. O dată cu aceasta, poliția a capturat și instalațiile pentru imprimat bancnote false. În total au fost confiscați peste 16 milioane de dolari falși.

ÎNTÎLNIREA consultativă anuală a Conferinței pentru coordonarea dezvoltării țărilor din sudul Africii (SADCC) se va desfășura, timp de două zile, începînd de la 28 ianuarie, în localitatea tanzaniană Arusha — s-a anunțat oficial la Dar Es Salaam. Reuniunea, la care vor participa 600 de delegați din cele nouă state membre ale SADCC, va lua în dezbatere transpunerea în viață a proiectelor organizației și va stabili strategia privind realizarea unor obiective economice în acest an.

REDUCERE. Ritmul de dezvoltare a agriculturii la nivelul Pieței comune vest-europene a înregistrat o reducere în anul 1987, care s-a manifestat, cu precădere, în diminuarea volumului producției — se arată într-un raport anual difuzat la sediul C.E.E. din Bruxelles. După cum transmite agenția EFE, condițiile climatice de anul trecut au fost puțin favorabile acestui sector, iar recoltele au fost inferioare celor prevăzute, atît cantitativ, cît și calitativ.

RAVAGIILE FURTUNII. Valuri de peste șapte metri înălțime au „măturat" zona de coastă californiană, în urma unei puternice furtuni declanșate în regiune, pricinuind izolarea mai multor localități și daune materiale estimate la peste 30 milioane dolari. Din cauza vîntului și a valurilor au fost distruse instalații portuare, hoteluri, căi de comunicație. În prezent furtuna s-a deplasat spre părțile centrale ale țării, fiind însoțită de ninsori. Stratul de zăpadă a atins pe alocuri 120 cm.

LA LENINGRAD a încetat din viață, în vîrstă de 85 de ani, cunoscutul dirijor sovietic Evgheni Mravinski. El s-a aflat timp de jumătate de secol la pupitrul orchestrei simfonice a Filarmonicii din Leningrad, cu care a întreprins turnee în 25 de țări ale Europei, Asiei și Americii.

REDACȚIA ȘI ADMINISTRAȚIA: Cod 71 341. București Piața Scînteii nr. 1. Tel. 17 60 10, 17 60 20. Abonamentele se fac la oficiile poștale și difuzorii din întreprinderi și instituții. Cititorii din străinătate se pot abona prin „ROMPRESFILATELIA" — Sectorul export-import presă P.O. Box 12—201, telex 10376 prsfir București, Calea Griviței nr. 64—66. Tiparul: Combinatul poligrafic CASA SCÎNTEII 40 360