MARELUI EROU AL PATRIEI, TOVARĂŞULUI NICOLAE CEAUŞESCU, SECRETARUL GENERAL AL PARTIDULUI, PREŞEDINTELE ROMÂNIEI SOCIALISTE, OMAGIUL FIERBINTE AL ÎNTREGII NAŢIUNI

PROLETARI DIN TOATE ŢĂRILE, UNIŢI-VĂ!

Scînteia

ORGAN AL COMITETULUI CENTRAL AL PARTIDULUI COMUNIST ROMÂN

Anul LVIII Nr. 14 495 | Marţi 28 martie 1989 | 6 PAGINI — 50 BANI

PARTIDUL, PATRIA, POPORUL în deplină şi unanimă unitate

SE ÎMPLINESC 15 ANI DE LA 28 MARTIE 1974, ATUNCI, PRIN VOINŢA ÎNTREGULUI PARTID, A ÎNTREGII NOASTRE NAŢIUNI, SECRETARUL GENERAL AL PARTIDULUI, FIUL CEL MAI DE SEAMĂ AL POPORULUI, TOVARĂŞUL NICOLAE CEAUŞESCU, A FOST ALES ÎN CEA MAI ÎNALTĂ FUNCŢIE DE STAT, DEVENIND ÎNTÎIUL PREŞEDINTE AL ROMÂNIEI.

Era o zi de istorie, o zi pentru istorie. Poporul român îşi afirma, încă o dată, aşa cum o făcuse neîncetat în noua epocă de dezvoltare economico-socială a ţării deschisă de Congresul al IX-lea, înalta răspundere pentru destinele patriei, puternica sa unitate în jurul partidului, al tovarăşului Nicolae Ceauşescu, hotărîrea de a-şi valorifica plenar uriaşele resurse de progres multilateral oferite de noua orînduire, în a cărei construcţie se angajase cu toate forţele, cu întreaga sa putere de muncă, de creaţie.

Sîntem în 1989. Este anul în care partidul, ţara, poporul, în deplină unitate, vor sărbători a 45-a aniversare a actului de demnitate patriotică de la 23 August 1944. Este anul în care, prin muncă rodnică, prin noi şi importante înfăptuiri în toate domeniile de activitate, întreaga naţiune întîmpină cel de-al XIV-lea Congres al Partidului Comunist Român.

O zi istorică, o zi pentru istorie: 28 martie 1974. Au trecut de atunci 15 ani. Răspunderea supremă faţă de destinele statului, manifestată plenar de preşedintele Republicii în tot acest timp, se înscrie într-un amplu proces de continuitate creatoare iniţiat în 1965. Aşa cum a subliniat tovarăşul Nicolae Ceauşescu, **„Congresul al IX-lea a marcat o nouă etapă în activitatea partidului nostru comunist, în întregul proces revoluţionar, a deschis calea gîndirii şi activităţii creatoare, a perfecţionării întregii munci de conducere şi făurire a noii orînduiri, a socialismului în România".**

Atunci, în iulie 1965, s-a deschis o nouă epocă în istoria patriei române. Au urmat 24 de ani de măreţe înfăptuiri care dovedesc lumii ce poate să înfăptuiască un popor, într-o perioadă istorică scurtă, cînd devine stăpîn cu adevărat în propria sa ţară şi cînd îi sînt asigurate cele mai bune condiţii pentru a-şi valorifica forţa şi capacitatea creatoare.

Transformări radicale, pe baze profund revoluţionare şi democratice, s-au produs şi în conţinutul activităţii statului. Pe acest plan, noi şi luminoase perspective s-au deschis o dată cu adoptarea noii Constituţii de Marea Adunare Naţională, de aleşii poporului. Ţara dobîndea o nouă denumire: **Republica Socialistă România.** Şi nu doar o titulatură s-a schimbat, ci s-a dat expresie şi consacrare în mod esenţial în conţinutul activităţii statului, realităţilor societăţii româneşti de după Congresul al IX-lea. Socialismul se dovedise a fi victorios în România şi o nouă formă de stat venea să oglindească acest adevăr. Au fost stipulate noi prevederi constituţionale, în strînsă corelaţie cu legităţile dezvoltării sociale, cu cerinţele obiective ale construcţiei socialismului. Republica română avea, acum, o nouă lege fundamentală, cu adevărat democratică şi cu adevărat naţională. Iar statul român îşi afla, în prevederile constituţionale, ca şi în realităţile ţării, o temelie trainică, întemeiată pe principiul constituţional trainic al conducerii de către partid.

Noul tip de stat se înălţa pe o solidă bază politică: **deţinerea puterii de către popor, sub conducerea partidului.** Şi se înălţa pe o solidă bază economică: **întărirea şi dezvoltarea proprietăţii socialiste.** De fapt, statul a devenit organizaţia politică a puterii poporului. El s-a dovedit a fi socialist nu numai pentru că noua orînduire din România dobîndise o natură socialistă, ci şi — mai cu seamă — pentru că bazele sale erau socialiste. Proprietatea, producţia şi repartiţia, „plăcile turnante" ale progresului societăţii, ele însele întemeiate pe principii socialiste, determinaseră — şi determină în continuare — natura socialistă a statului. Partidul, secretarul său general au acţionat neîncetat pentru o nouă transformare a statului, pe fundamentul democraţiei socialiste.

Acestea erau realităţile ţării cînd, prin voinţă naţională, t o v a r ă ş u l Nicolae Ceauşescu, secretarul general al partidului, preşedintele Consiliului de Stat, a devenit întîiul preşedinte al României. Începea un moment nou, superior de valorificare a cadrului politic, economic şi social fundamentat de Congresul al IX-lea. Au fost înfăptuite, de atunci, noi transformări revoluţionare, ce i-au asigurat ţării o continuă dezvoltare; au fost acumulate importante valori materiale şi spirituale, s-au dezvoltat forţele de producţie în mod armonios, în toate zonele ţării, au fost perfecţionate relaţiile de producţie, a crescut fără încetare avuţia naţională. Azi, ca urmare a acestor istorice înfăptuiri,Romă-

(Continuare în pag. a II-a)

„În fruntea patriei, ales de noi, al neamului Erou între eroi"

PAGINA A II-A

Societatea muncii libere, condusă liber de făuritorii ei

PAGINA A III-A

Preşedintele Nicolae Ceauşescu — strălucit promotor al idealurilor de pace, independenţă şi progres

PAGINA A VI-A

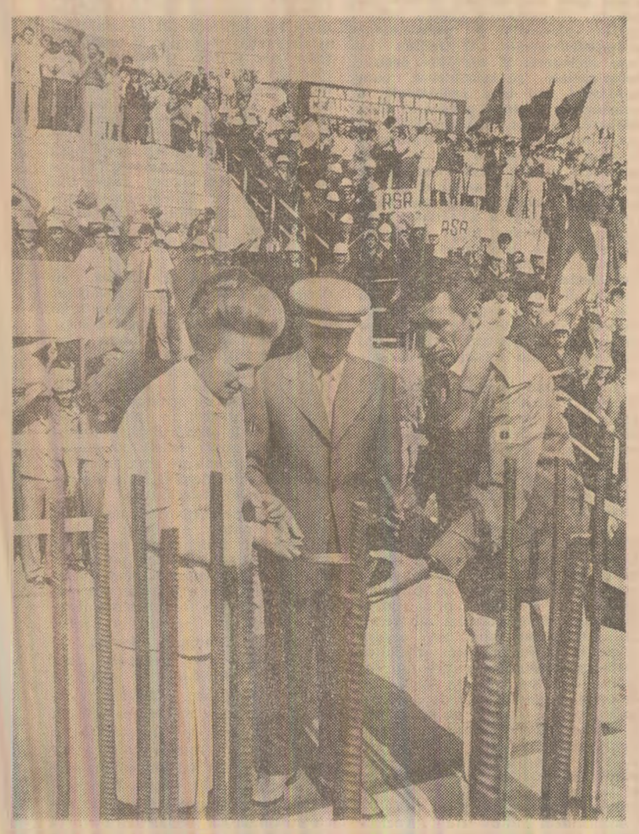

MEREU ÎMPREUNĂ CU POPORUL

AUGUST 1988: inaugurarea lucrărilor de construcţie la Centrul Consiliilor Naţionale ale Democraţiei Muncitoreşti-Revoluţionare. **NOIEMBRIE 1988:** Şedinţa comună a Plenarei Comitetului Central al Partidului Comunist Român, a organismelor democratice şi organizaţiilor de masă şi obşteşti.

Două momente de referinţă ale timpului efervescent pe care îl străbate acum ţara, **două imagini-simbol** pentru profundul democratism al orînduirii noastre, pentru adevărul că în patria noastră socialismul se edifică cu poporul şi pentru popor, cu oamenii şi pentru oameni. În perioada inaugurată de Congresul al IX-lea al partidului, în România socialistă, s-a creat şi perfecţionat continuu, din iniţiativa şi cu contribuţia determinantă ale tovarăşului Nicolae Ceauşescu, un sistem democratic armonios, original şi larg cuprinzător, care asigură, la nivel naţional sau local, participarea efectivă a tuturor oamenilor muncii la conducerea vieţii economice, sociale şi politice, la elaborarea, adoptarea şi înfăptuirea întregii politici a partidului şi statului nostru. S-au instituit, astfel, ca foruri democratice de conducere a activităţii economico-sociale, **adunările generale şi consiliile oamenilor muncii, Congresul oamenilor muncii din industrie şi alte sectoare, Congresul ţărănimii şi oamenilor muncii din agricultură şi alte sectoare, Congresul ştiinţei şi învăţămîntului, Congresul culturii şi educaţiei socialiste, Congresul consiliilor populare, Congresul frontului democraţiei şi unităţii socialiste.**

Crearea acestui sistem larg democratic reprezintă o strălucită expresie a marii încrederi a tovarăşului Nicolae Ceauşescu, secretarul general al partidului, preşedintele Republicii Socialiste România, în puterile creatoare ale poporului, în resursele sale de gîndire şi iniţiativă, de dăruire, abnegaţie şi acţiune revoluţionară.

Parte integrantă a acestui sistem democratic, vizitele de lucru întreprinse de t o v a r ă ş u l Nicolae Ceauşescu, împreună cu tovarăşa Elena Ceauşescu, în toate judeţele ţării ilustrează consecvenţa cu care se aplică un nou stil de conducere a vieţii economico-sociale, întemeiat pe cunoaşterea profundă, la faţa locului, a realităţilor, pe analiza concretă a stadiului în care se află îndeplinirea obiectivelor stabilite, pe consultarea largă cu făuritorii bunurilor materiale şi spirituale. Aceste vizite de lucru în unităţi economice, în institute de cercetare ştiinţifică şi proiectare, în şcoli şi facultăţi, în instituţii de cultură şi artă — acolo unde pulsează viu şi trepidant ritmurile muncii şi creaţiei pentru ţară, acolo unde se desfăşoară larg energiile pentru înfăptuirea programelor de dezvoltare economico-socială — reprezintă cadrul unui amplu şi fertil dialog în care se caută şi se găsesc soluţii optime problemelor, se valorifică fondul de experienţă, de iniţiativă şi spirit gospodăresc al specialiştilor, al celorlalţi oameni ai muncii. Desfăşurate practic la scara întregii ţări, cuprinzînd toate domeniile de activitate, aceste întîlniri de lucru dobîndesc caracterul unei autentice consultări populare la scară naţională, în cadrul căreia oamenii muncii sînt chemaţi să-şi examineze cu exigenţă propria lor activitate, să descopere noi resurse şi căi de perfecţionare a acestela, să-şi organizeze mai bine forţele şi să-şi mobilizeze energiile pentru ca întreaga lor muncă să se desfăşoare la parametrii calitativi superiori. Dialogul de lucru cu ţara — veritabilă pîrghie a conducerii democratice — se dovedeşte, astfel, un autentic ferment al perfecţionării activităţii economice şi sociale, un factor puternic de progres, de accelerare a mersului neabătut înainte al societăţii româneşti.

În cadrul vizitelor de lucru întreprinse de tovarăşul Nicolae Ceauşescu, împreună cu tovarăşa Elena Ceauşescu în toate judeţele ţării se reafirmă, din adîncul inimii, simţămintele de profund respect, dragoste şi recunoştinţă cu care întreg poporul îi înconjoară, ataşamentul nestrămutat al tuturor oamenilor muncii din România socialistă faţă de politica înţeleaptă, clarvăzătoare a partidului nostru, hotărîrea lor de a o înfăptui exemplar, spre binele şi fericirea poporului, pentru propăşirea şi demnitatea ţării. Ele reprezintă o strălucită expresie a unităţii de nezdruncinat a poporului în jurul partidului, al secretarului său general, tovarăşul Nicolae Ceauşescu, unitate ce constituie temelia trainică a încrederii cu care întreaga naţiune priveşte viitorul, a convingerii că în anii ce vin la cununa de împliniri a ţării se vor adăuga noi şi măreţe înfăptuiri socialiste, spre gloria, măreţia şi demnitatea României socialiste.

COMUNISMUL, OMENIA

Scris e-n purpură, în aur şi-n azur letopiseţul
Libertăţii care astăzi ne e scut şi căpătîi,
Românie socialistă, vreau să fiu eu cîntăreţul
Ce întîiu-ţi cîntă slava Preşedintelui dintîi !

Vine el din osul Horii, din a lui Ştefan suflare,
Din lumină de Bălcescu şi din gînd de Cantemir,
Vis din vis de Eminescu ori de alt Mihai, cel care
Şi-a voit pe-o vatră neamul, sub etern, înalt nadir.

Vine el din vechi balade, din acei ce ne dau pîine,
Din acei a căror faimă va rămîne în Carpaţi,
Fiindc-aşa cum cresc stejarii din stejar, pe glii române,
Numai din părinţi de seamă se nasc oameni însemnaţi !

Însemnat de vremuri este să ne fie el stejarul
Ce-l urmăm oricînd la bine şi-l urmăm şi la nevoi,
Noi — ce ştim ce-i bucuria, noi — ce ştim şi ce-i amarul
Dar nu ştim în vînturi fruntea s-o plecăm, să dăm'napoi.

I-a călit partidu-n lupte şi credinţa şi tăria,
De aceea-n juru-i astăzi stă un neclintit popor
Şi se cheamă-n ţara noastră, comunismul, omenia,
Şi se cheamă Ceauşescu : drumul către viitor !

VICTOR TULBURE

„ÎN FRUNTEA PATRIEI, ALES DE NOI, AL NEAMULUI EROU ÎNTRE EROI"

CA STEAGUL NOSTRU TRICOLOR

Trăim aceste fericite zile
Înscrise-n viața-ntregului popor
Precum istoria inscrie-n file
Cu litere de aur mersul lor.

Sînt zilele ce-n inimă așteaptă
Și care mărturii prin timp rămin,
Căci ne conduce-o forță înțeleaptă,
Partidul nostru Comunist Român.

Și-n fruntea lui cea limpede veghează
Un înțelept și ne-nfricat bărbat,
Inimă tînără și minte trează,
În care țara-ntreagă s-a-ntrupat.

E Omul — Ceaușescu Nicolae —
Iubit ca steagul nostru tricolor,
Ca steagul roșu, limpede văpaie,
În zborul liber către viitor.

Conducător iubit, doream să vii,
Chemat de țară și chemat de vreme,
În fruntea scumpei noastre Românii
Ca soarele în fruntea unei steme.

Din anii grei legat de-acest popor,
Curat ca lacrima ai fost făclia
Ce-a luminat și-adînc și-nălțător
Ca să-nflorească, nouă, România,

O țară suverană, de renume,
Prin muncă, omenie și-adevăr,
Prin numele aceluia ce-n lume
Îi duce crezul peste mări și țări.

Căci tuturor ne ești în veci mindria
Și conștiința trează, luminînd :
Partidul, Ceaușescu, România
E tot ce-avem mai scump pe-acest pămînt.

Alexandru ANDRIȚOIU

Epocă de glorii

În acest moment aniversar, anotimpul florilor în care ne aflăm ne aminteste adevărata primăvară pe care a cunoscut-o întreaga dezvoltare a României după cel de-al IX-lea Congres al partidului. **Marile etitorii înălțate de popor, făurite mai ales după acest moment decisiv pentru întreaga noastră țară, zestre spirituală și edilitară, morală și economică, perenă și fundamental istorică, se datorează incontestabil inițiativelor, concepțiilor științifice și revoluționar-novatoare ale președintelui țării, tovarășul Nicolae Ceaușescu.** Ctitor de epoca și societate socialistă multilateral dezvoltată, președintele tarii, tovarășul Nicolae Ceaușescu, este arhitectul profundelor transformări revolutionare care au declansat impetuoasa afirmare a tuturor domeniilor ce alcătuiesc marele edificiu al societatii noastre moderne, înaintînd neabătut pe drumul luminos al comunismului.

Avem privilegiul, noi toti cei care trăim acum în România, de a cunoaste anii cei mai fertili din istoria tării, ani marcati de excepționala personalitate a secretarului general al partidului, căruia îi închinăm din adîncul inimii gîndurile noastre cele mai curate, recunostinta noastră deplină pentru tot ceea ce înfăptuim, visăm, implinim.

Istoria ne-a acordat sansa de a fi contemporani cu ilustra sa personalitate — ctitor de tară nouă care a făcut să răsune gîndul românesc de pace în lume, să crească în strălucire prestigiul patriei noastre socialiste. Mari ctitorii, cetăti ale industriei, învătămîntului, stiintei si tehnicii sînt astăzi, în peisajul românesc, spatii ale spiritului revolutionar, adevărate embleme ale aspirațiilor și speranțelor ce se vor împlini prin fapte responsabile.

Ca artist plastic am simtit în permanentă faptul că trăim într-o epocă a împlinirilor, a exprimării libere, nestingherite a creației în slujba omului, pentru om. În dezvoltarea vieții cultural-artistice din România un rol deosebit revine tovarășei academician doctor inginer Elena Ceaușescu, de ale cărei îndrumări, de a cărei înaltă competență beneficiază toți cei ce slujesc învătămîntul, arta, cultura și literatura contemporană. **„Literatura, muzica, artele plastice, teatrul, cinematografia, creația artistică, în general,** — arăta tovarășa Elena Ceaușescu — **au misiunea și îndatorirea de a crea și îmbogăți patrimoniul național cu noi opere valoroase, pătrunse de umanism revoluționar, de profundă încredere în marile noastre idealuri comuniste, care să servească dezvoltării conștiinței socialiste, educării omului nou, să redea, în forme originale cît mai variate, preocupările și aspirațiile poporului, lupta și munca sa pentru construirea socialismului și comunismului".** Sînt orientări și direcții de activitate cărora le răspundem prin munca noastră, prin căutările și realizările artei destinate poporului, constructorilor socialismului și comunismului în România.

Multe din lucrările de artă create în ultimii ani vorbesc despre chipul omului de azi, despre viața și realizările lui. E o mare datorie pentru noi toti să ne racordăm creația la esenta timpului pe care îl trăim, astfel încît arta noastră să ofere imagini, mărturii elocvente, ample și profunde ale epocii pe care pe bună dreptate o numim „Epoca Nicolae Ceaușescu" ; astfel încît lucrările noastre să fie expresia vie, desprinsă dintr-o trăire intensă a marilor înfăptuiri din acesti ani, să aducă un spor de noblete si frumusete zidirilor contemporane.

Dintr-un sentiment de dragoste și datorie patriotică am închinat tovarășului Nicolae Ceausescu, mare erou al pămînturilor noastre milenare, lucrări omagiale, în dorința de a eterniza momente revelatoare din uriasa mișcare de construire a noii societăti socialiste.

Alături de artistii întregii tări, doresc ca în continuare, în liniștea si pacea atelierului meu, să pot reda, în lucrările pe care le voi executa, ceea ce simt ca om al acestui pămînt.

Îi datorăm ctitorului României contemporane, Presedintelui tării, marelui militant pentru pacea lumii, liniștea gîndului și creației noastre. Pentru că numai într-un climat de liniște și pace, într-o țară liberă și independentă, cu un popor stăpîn pe destinele sale, putem munci rodnic si întîmpina cu mărete realizări istoricele evenimente ale anului în care am păsit: 45 de ani de la renasterea tării prin actul istoric de la 23 August și Congresul al XIV-lea al Partidului Comunist Român, care va marca o nouă treaptă pe drumul dezvoltării multilaterale a societătii noastre.

Eugen PALADE

Cultura și învățămîntul în pas cu cerințele vieții

Există în viața popoarelor personalități cu o mare, covîrșitoare forță demiurgică, personalități care prin gîndirea și acțiunile lor schimbă istoria. Făuritor de epocă nouă, descătușînd prin îndemnurile sale forțele creatoare ale maselor, este secretarul general al partidului, tovarășul Nicolae Ceaușescu. Ales cu fierbinte adeziune și puternic entuziasm președinte al României socialiste acum cincisprezece ani, tovarășul Nicolae Ceaușescu a luptat cu totală dăruire pentru a face din țara noastră o pildă a bunăstării, un simbol al păcii, ridicînd-o la loc de frunte între țările lumii. Revoluționar prin vocație, revoluționar comunist român, legat prin toate fibrele ființei sale de dragostea de libertate și echitate socială, specifice poporului nostru, iubind cu ardoare pămîntul tării și pe oameni, tovarășul Nicolae Ceaușescu ne-a redat sentimentul mîndriei și demnității naționale în toată plenitudinea lui.

În opera de făurire a omului nou, a omului societății comuniste, în complexa acțiune de modelare a conștiințelor, de îmbogățire culturală și spirituală a oamenilor, cel dintîi președinte al tării a rezervat un loc de frunte creatorilor.

Nicicînd nobila misiune a artistului de a contribui activ, direct, nemijlocit la formarea spirituală, civică și patriotică a semenilor săi nu a fost atît de clar formulată ca în luările de cuvînt ale tovarășului Nicolae Ceaușescu — conceptul său despre artă și cultură dobîndind o percutantă limpezime și forță de impact cu realitățile și în magistrala Expunere de la marele forum democratic din noiembrie 1988. La baza nollor creații ale culturii și artei noastre socialiste trebuie să stea, așa cum arată secretarul general al partidului, viața și munca poporului : **„Din acest izvor veșnic viu, nesecat să se inspire adevărații creatori și artiști, care, prin întreaga lor activitate, trebuie să servească poporul, construcția socialismului, viitorul său luminos, comunismul".**

Literatura, muzica, pictura, teatrul, cinematografia noastră de astăzi au la bază fundamentarea teoretică și practică dată de secretarul general al partidului, tovarășul Nicolae Ceaușescu, care a pus accentul întotdeauna pe necesitatea ca operele de artă să fie pătrunse de spirit revoluționar, să fie umaniste prin pledoaria pentru libertatea și demnitatea omului, originale ca expresie a fanteziei creatoare, ca și prin legăturile cu cele mai bune tradiții ale creației populare și culte din trecut, variate și accesibile, zugrăvind convingător și emoționant mările realizări ale zilelor de azi pe drumul construirii socialismului și comunismului, dar și faptele de vitejie ale strămoșilor, lupta lor pentru libertatea națională și socială.

O idee fundamentală în toate documentele de partid, formulată cu genială clarviziune de președintele țării, este aceea de a se face totul ca omul societății socialiste să se bucure de bunurile materiale, dar și de cele spirituale și artistice. S-a schimbat înfățișarea țării, prinzînd viață îndemnurile tovarășului Nicolae Ceaușescu, finalizate în mari platforme industriale, în noile orașe, în salba de lacuri dătătoare de lumină ce împodobesc Carpații, în albastrul Canalului Dunăre — Marea Neagră, dar și în școlile, casele de creație tehnico-științifică și centrele de cultură și creație „Cîntarea României", bibliotecile, muzeele, teatrele și cinematografele construite pretutindeni. Accesibilitatea culturii românești nu este numai o problemă de mijloace de expresie și limbaj, ci și de condiții materiale concrete, ce înlesnesc tuturor oamenilor muncii să se bucure de frumosul operelor de artă.

Omul vremii noastre are astfel posibilitatea să cunoască tot ceea ce omenirea a produs mai valoros, dar în același timp să fie, la rîndu-i, un creator, trăind el însuși fericirea de a participa direct la activitatea de făurire a operelor de artă. Festivalul național „Cîntarea României", cadru larg democratic, ce asigură tuturor locuitorilor țării, indiferent de natura preocupărilor lor, posibilitatea de a crea — este una din minunatele inițiative ale tovarășului Nicolae Ceaușescu, președintele țării. Ajuns acum la cea de-a șaptea ediție, Festivalul național „Cîntarea României" a însemnat pentru sute de mii de oameni ai muncii, la fel ca și pentru artiștii profesioniști, un prilej dintre cele mai generoase de manifestare a talentului, dragostei de frumos, bine, adevăr, progres, a spiritului novator într-o legătură strînsă cu valorificarea deplină a întregii noastre moșteniri culturale.

Datorită orientărilor clare, pătrunse de adînc umanism ale președintelui țării există acum la noi un climat de autentică emulație, favorabil căutărilor, manifestării talentului și personalității tuturor creatorilor. Anilor care au trecut de la Congresul al IX-lea al partidului li se datorează astfel cele mai bune opere ale literaturii, muzicii, plasticii, teatrului și filmului contemporan, alături de restituirea, cunoașterea, accesul tuturor la tot ceea ce s-a creat valoros, profund semnificativ în trecut.

În anii construcției socialiste învățămîntul de toate gradele s-a dovedit a fi — prin integrarea sa permanentă cu producția, cu viața economico-socială, așa cum a cerut și cere secretarul general al partidului — un factor principal de cultură și civilizație, de formare de specialiști pentru toate domeniile, de angajare a țării noastre pe drumul ferm al progresului tehnico-științific.

În concepția secretarului general al partidului despre artă și cultură intră și grija deosebită pentru frumusețea, puritatea și valoarea limbii române, ce trebuie cunoscută, scrisă și vorbită în toată splendoarea ei, ca un bun creat de strămoși, ce trebuie păstrat și dezvoltat mai departe într-o deplină armonie cu legitatea sa lăuntrică.

Impulsionați de îndemnurile și excepționala clarviziune ale președintelui României socialiste, toți creatorii din țara noastră sînt angajați în realizarea unor opere de artă care aspiră să redea cît mai complex, expresiv măreția epocii pe care o trăim, exprimînd idealurile și gîndirea unui timp revoluționar, timpul pe care cu mîndrie îl numim „Epoca Nicolae Ceaușescu".

Ileana BERLOGEA

Știința, factor fundamental al progresului

În urmă cu 15 ani, cînd tovarășul Nicolae Ceaușescu a fost ales cel dintîi președinte al României socialiste, poporul a inaugurat o nouă etapă a dezvoltării sale, caracterizată printr-un profund spirit științific, rational și innoitor în conducerea societății, prin mobilizarea tuturor energiilor sale creatoare la făurirea constientă a propriei sale istorii. Acești 15 ani, urmînd deceniului precedent, de cînd tovarășul Nicolae Ceausescu fusese ales la cîrma Partidului Comunist Român, constituie pentru țara noastră epoca innoirilor fundamentale, care, prin proporțiile ei, prin ritmurile dinamice și prin îndrăzneala obiectivelor propuse și îndeplinite, nu-și găsește egal și precedent în intreaga istorie a patriei.

Conceptul de știință ca importantă forță de producție face parte din gîndirea secretarului general al partidului, iar aplicarea concretă a acestui concept în procesul de înfăptuire a noii revoluții tehnico-științifice și noii revoluții agrare în România constituie garanția dezvoltării multilaterale a patriei, progresului ei general. De altfel, așa cum este bine cunoscut, temeiurile dezvoltării societății românești au în principal, după Congresul al IX-lea, abordarea și organizarea științifică a tuturor domeniilor de activitate, relația de interdeterminare dintre știință și producție, lărgirea spiritului științific în climatul democrației muncitorești-revoluționare. Cu mai bine de un deceniu în urmă, la Conferința națională a cercetării științifice și proiectării, tovarășul Nicolae Ceaușescu sublinia : **„Trăim o epocă în care lărgirea sferei de cunoaștere științifică înnobilează omul, îi dă noi forțe, noi dimensiuni spirituale, orizonturi nemărginite. Pătrunzînd tot mai adînc în tainele materiei, ale vieții și creației, omul devine tot mai conștient de forța și capacitatea sa de a transforma natura, lumea, societatea, în conformitate cu aspirațiile și voința sa".**

Vedem în expresia acestei remarcabile sinteze însăși evoluția științei și cercetării românești de-a lungul ultimilor douăzeci și patru de ani. Înflorirea fără precedent a tuturor ramurilor științei, organizarea modernă și eficientă a cercetării românești, afluxul permanent al ideilor și soluțiilor științifice în rezolvarea complexelor probleme pe care le pune în fața științei și cercetării dezvoltarea patriei — iată numai cîteva dintre dominantele renașterii științei românești în consens cu procesul amplu de făurire a civilizației socialiste pe pămîntul României. Iar exigențele actuale ce revin oamenilor muncii din acest domeniu au fost definite cu claritate de tovarășa academician doctor inginer Elena Ceaușescu la Congresul științei și învățămîntului din noiembrie 1985, cînd a precizat : **„Este necesar ca cercetarea științifică să se angajeze cu toate forțele în realizarea programelor de cercetare, în elaborarea de noi tehnologii, în introducerea mai rapidă în producție a cuceririlor științei și tehnicii moderne în toate domeniile de activitate. Trebuie să avem permanent în vedere că hotărîrile Congresului al XIII-lea, Programul partidului se pot realiza numai pe baza celor mai noi cuceriri ale științei și tehnicii, ale cunoașterii umane în general".**

În cei aproape 25 de ani de la Congresul al IX-lea al partidului și 15 ani de cînd Marea Adunare Națională a consacrat, prin votul său, voința națiunii, alegîndu-l pe secretarul general al partidului în suprema funcție de președinte al Republicii, creația științifică românească a trecut cu consecvență înaltele probe ale performanței și valorii. În acest răstimp au fost literalmente descătușate mari forțe de gîndire științifică și inginerie tehnologică, astfel că astăzi, așa cum sublinia secretarul general al partidului nostru, România își poate rezolva prin sine, prin propria sa inteligență științifică toate problemele izvorîte din dezvoltarea și progresul țării. Capacitățile de creație complexă ale științei și cercetării au adeseori caracter de noutate, dovedindu-și originalitatea certă, disponibilitatea de a afirma idei și soluții optime în practica productivă, în cercetarea fundamentală.

Avem înaintea noastră un viitor minunat, pe care documentele Congresului al XIII-lea și Conferința Națională ale partidului îl jalonează cu clarviziune și realism. Depinde de noi toți, de calitatea muncii fiecăruia — așa cum sublinia tovarășul Nicolae Ceaușescu și la recenta consfătuire de lucru pe probleme economice de la C.C. al P.C.R. — ca obiectivele înălțătoare de astăzi să devină realizările minunate de mîine, realizări pe care le închinăm înfăptuirii marilor obiective ale politicii partidului, progresului și prosperității poporului nostru.

Dr. ing. Cristian Traian BIRCĂ
director științific
al Institutului de cercetare științifică și inginerie tehnologică pentru electrotehnică București

Partidul, patria, poporul

(Urmare din pag. I)

nia se mindrește cu o economie modernă, cu mari întreprinderi industriale, a căror înzestrare tehnică este de nivel mondial, cu ritmuri de dezvoltare dintre cele mai ridicate nu numai în industrie, ci și în agricultură — ramură a economiei aflată într-o continuă modernizare. Au progresat, de asemenea, știința, învățămîntul și cultura, în a căror dezvoltare un rol hotărîtor revine tovarășei academician doctor inginer Elena Ceaușescu, a crescut nivelul de bunăstare materială și spirituală a poporului.

Au fost intensificate, totodată, preocupările pentru îmbunătățirea condițiilor de muncă, pentru perfectionarea pregătirii profesionale, pentru creșterea eficienței economice. Ceea ce a creat condiții pentru transformarea cantității într-o nouă calitate.

România, sub înțeleapta conducere a marelui ei președinte, a străbătut un drum de muncă și împliniri revolutionare ce se regăsesc, azi, într-o nouă geografie economică și într-un nou climat social, politic și cultural. S-ar fi putut oare ajunge aici, pe această înaltă treaptă de progres și civilizație, dacă poporul nu ar fi înteles, în esenta sa, chemarea însufletitoare a tovarășului Nicolae Ceausescu de a munci mai mult, de a învăța mai mult, de a-și ridica fără încetare gradul de competentă, de a-și asuma răspunderi dintre cele mai mari atît la nivelul întregii societăti, cît și în unitătile teritorial-administrative, în întreprinderi și instituții ? Și, indeosebi, dacă nu ar fi răspuns cu hotărîre, prin vrednice fapte de muncă, acestei însufletitoare chemări ? Este cum nu se poate mai limpede răspunsul. Munca și răspunderea s-au interferat continuu în toți acești ani drept temelie a tuturor marilor înfăptuiri din viața patriei.

În toți acești ani a crescut continuu rolul conducător al partidului, proces inițiat la Congresul al IX-lea. Tovarășul Nicolae Ceaușescu a subliniat cu limpezime : **„Teza după care partidul nu trebuie să poarte răspunderea pentru înfăptuirea planurilor și programelor economico-sociale, ci trebuie să lase sectoarele și unitățile economico-sociale să soluționeze cum consideră mai bine problemele, o considerăm profund greșită și dăunătoare, de fapt lichidatoristă".** Cu contribuția decisivă a tovarășului Nicolae Ceaușescu a fost și este continuu întărit rolul conducător al partidului ; s-a asigurat și se asigură participarea celor mai bune cadre de partid la activitatea statului, la întreaga viață economică, științifică, socială și culturală a țării. Activitatea de partid se împletește în mod armonios cu munca de conducere pe linie de stat în diferite organisme, pentru că rolul conducător al partidului se realizează dinăuntrul societății, al colectivelor din unitățile economico-sociale.

În repetate rînduri, tovarășul Nicolae Ceaușescu a subliniat că socialismul nu se poate concepe fără o largă democrație revoluționară ; că democrația socialistă nu poate fi concepută fără creșterea rolului partidului, al statului, al organismelor democratice în viața societății.

Azi, în statul nostru socialist, în fruntea căruia se află tovarășul Nicolae Ceaușescu, poporul, făuritor de istorie, este cu adevărat stăpîn pe destinele sale. A fost organizat, în România, prin grija partidului, a secretarului său general, președintele țării, un sistem original al democrației muncitorești-revoluționare, în care toți cetățenii sînt pe deplin egali în drepturi și îndatoriri. Este cunoscut faptul că nu au fost de ajuns declarațiile politice pentru ca această egalitate să devină o realitate. Nu au fost de ajuns prevederile constituționale. A fost nevoie de locuri de muncă noi, cu mult peste șase milioane. De construirea a 2 000 de întreprinderi amplasate în vechile centre și în cele peste 180 de noi platforme industriale. Și a fost nevoie de o creștere de peste 120 de ori a producției industriale și de aproape 9 ori a celei agricole. De noi edificii pentru unitățile de știință, învățămînt, cultură, de ocrotire a sănătății. A fost deci nevoie să fie creat, cu mari eforturi și cu uriașe investiții, asigurate prin repartizarea pentru acumulare a unei treimi din venitul național, cadrul material în care, pe baza dezvoltării proprietății socialiste, să se instituie participarea tuturor cetățenilor, cu drepturi egale, la conducerea statului.

Străbatem acum o etapă nouă a dezvoltării societății românești. De la stadiul de țară socialistă în curs de dezvoltare România va urca pe o treaptă superioară. Va fi, pînă în 1990, țară mediu dezvoltată din punct de vedere economic și social, pentru ca apoi, în anul 2000, să devină țară multilateral dezvoltată. Astfel de obiective vor putea fi înfăptuite în condițiile în care se dezvoltă continuu baza materială a societății, fondurile fixe, se alocă mijloacele necesare continuării progresului patriei, se asigură perfecționarea conducerii științifice, prin planul național unic, indivizibil și autocuprinzător, a economiei, a întregii societăți.

Noile direcții de acțiune implică, în mod deosebit, răspunderi noi. Pentru anul acesta, pentru anii ce vin se desprind sarcini dintre cele mai importante, ce sînt generatoare de răspunderi la fel de importante. În expuneri și cuvîntări programatice, tovarășul Nicolae Ceaușescu a subliniat că acest al patrulea an al actualului cincinal este hotărîtor în înfăptuirea programului de modernizare a producției și de perfecționare a organizării muncii în industrie. Și este hotărîtor în îndeplinirea obiectivelor noii revoluții agrare. Dar, mai cu seamă, se impune generalizarea noii calități a muncii și a vieții la nivelul întregii societăți românești. Definind aceste răspunderi fundamentale, președintele României a indicat și factorii care trebuie să acționeze pentru transpunerea lor în viață. Au fost precizate, în acest sens, și îndatoririle ce revin întregului partid, centrul vital al societății, organelor și organizațiilor sale, statului socialist, organismelor din sistemul democrației muncitorești-revoluționare. Dar în același timp a arătat că aceasta este o sarcină a tuturor colectivelor de oameni ai muncii, a consiliilor de conducere, organizațiilor de masă și obștești, tinerei generații, fapt ce conferă noi dimensiuni raportului dialectic dintre răspunderea personală și cea colectivă în înfăptuirea obiectivelor actuale, în perfecționarea continuă a activității economice și sociale.

După Congresul al IX-lea, cu deosebire în anii de cînd tovarășul Nicolae Ceaușescu este președinte al țării, s-a produs o mare deschidere a României spre lume, s-au intensificat relațiile sale internaționale cu țările socialiste, cu țările în curs de dezvoltare, cu toate statele, fără deosebire de orînduire socială. România a pornit, în politica sa externă de la adevărul că, în lumea de azi, un popor există cu adevărat și se exprimă pe sine numai în condițiile unei depline independențe, ale totalei suveranități.

Continuitatea poporului nostru pe pămîntul patriei străbune, în decursul unei îndelungate dezvoltări istorice, lupta înaintașilor pentru libertate și independență, pentru unitate națională își află astăzi cea mai înaltă împlinire în puternica unitate a întregii națiuni în jurul Partidului Comunist Român, al secretarului său general, președintele României, tovarășul Nicolae Ceaușescu. Mărețele realizări din prezent, încrederea într-un viitor luminos se întemeiază pe convingerea că munca unită a tuturor cetățenilor patriei române este cea mai de preț avuție națională — baza tuturor prefacerilor din societatea noastră socialistă, factorul hotărîtor al progresului ei neîncetat.

SOCIETATEA MUNCII LIBERE, CONDUSĂ LIBER DE FĂURITORII EI

Trebuie să fim totdeauna pe deplin conștienți că dezvoltarea democrației muncitorești-revoluționare, participarea poporului la conducerea întregii societăți constituie un factor fundamental, fără de care nu putem realiza socialismul și comunismul. Socialismul și comunismul sînt nedespărțite de democrație, de participarea poporului la conducerea tuturor sectoarelor de activitate.

NICOLAE CEAUȘESCU

Acum cincisprezece ani, în memorabila zi de 28 martie 1974, Marea Adunare Națională a Republicii Socialiste România adopta deosebit de importante măsuri de ordin constituțional, de desăvîrșire a organizării statului în vederea și mai bunei realizări a funcțiilor sale de exponent al voinței și intereselor fundamentale ale întregului popor. Se instituia **funcția supremă în stat de Președinte al Republicii.** Deschizînd o nouă filă de istorie, reprezentanții legitimi ai întregului popor alegeau **întîiul Președinte al Republicii Socialiste România,** în persoana celui mai iubit fiu al întregului popor, deschizătorul de drum și de destin în viața nouă a patriei străbune, inițiatorul și promotorul întregii politici inaugurate prin cel de-al IX-lea Congres al P.C.R., secretarul general al partidului, **tovarășul NICOLAE CEAUȘESCU.**

Aplicînd legitățile generale ale dezvoltării sociale la specificul țării noastre, partidul a conceput și înfăptuit organizarea conducerii societății prin **împletirea armonioasă, organică, a rolului statului cu participarea maselor de oameni ai muncii, a tuturor categoriilor de cetățeni la conducerea activității economice și sociale,** prin îmbinarea optimă a conducerii planificate cu aplicarea principiilor autogestiunii economico-financiare și autoconducerii muncitorești. Au dobîndit noi trăsături și un conținut nou, superior, **conștiința responsabilității sociale, atitudinea activă, angajată** a oamenilor muncii față de gospodărirea și sporirea avuției obștești, **spiritul revoluționar, combativitatea și intransigența comunistă,** conștiința triplei calități de **proprietari** socialiști uniți, **producători** și **beneficiari** ai întregii avuții sociale.

Despre aceste trăsături noi, despre procesul afirmării continue a democrației muncitorești-revoluționare, despre dialogul fructuos al conducerii partidului și statului cu poporul glăsuiesc opiniile și imaginile din această pagină.

CINSTEA DE A MILITA ÎN PRIMELE RÎNDURI

Socialismul, operă istorică a maselor, implică prin esența sa o atitudine conștientă și larg participativă la viața socială. Pornind tocmai de la caracterul eminamente de masă al revoluției socialiste, partidul nostru a adoptat teza fundamentală a construirii socialismului cu poporul, pentru popor.

Despre semnificația acestei teze profunde, desprinsă din unghiul de vedere al activistului de partid, ne-a vorbit tovarășul **Alexandru Albu, secretar al comitetului de partid de la Întreprinderea de aluminiu Slatina :**

— Întreaga profunzime a tezei construirii socialismului cu poporul, pentru popor se regăsește, înainte de toate, în concepția asupra partidului însuși, asupra compoziției și menirii sale, a modului în care își îndeplinește rolul conducător. Constituie un adevăr limpede că, în perioada ce a urmat Congresului al IX-lea, partidul nostru a depășit viziunea mai restrînsă, limitativă asupra rindurilor și modalităților sale de acțiune, devenind un partid cu adevărat de masă, prezent pretutindeni în masă, **conducînd procesul revoluționar** nu dinafară, ca de la un pupitru sau centru de comandă, ci **din interiorul activității, prin implicare directă.** Lărgindu-și rindurile, partidul a insuflat cu consecvență membrilor săi conștiința și convingerea că a fi comunist nu reprezintă un privilegiu, ci o subordonare exemplară față de interesele și țelurile colectivității, un **angajament solemn că aceste interese și țeluri vor fi slujite fără preget și fără șovăială.**

Prin exemplul comuniștilor, orice altă imputernicire acordată de obște a devenit în practica societății noastre asociată de la sine cu **conștiința unui plus de răspundere.** Pentru că nici o funcție, nici un mandat nu înseamnă o șansă personală ori o răsplată, ci înseamnă cinstea de a milita în primele rînduri.

Avem 60 de organizații de bază, cu 4 comitete în cadrul fabricilor. De cîtva timp, am acționat ca la fiecare adunare generală să participe necondiționat și conducătorii locurilor de muncă, șefii de secție sau de ateliere, chiar dacă aparțin altei organizații de bază, din alt schimb de lucru. În felul acesta ei răspund pe loc solicitărilor, pot fi stabilite imediat măsuri de soluționare a problemelor ridicate de cei care iau cuvîntul. O zi pe săptămînă, lunea, e instituită ca „ziua secretarului". Toți secretarii comitetelor sau ai organizațiilor de bază din întreprindere efectuăm convorbiri cu membrii de partid, cu oamenii muncii, acționînd pentru rezolvarea propunerilor sau problemelor ridicate de aceștia.

— Se transmite acest spirit combativ, militant și organelor democrației muncitorești, respectiv consiliului oamenilor muncii ?

— **Consiliul oamenilor muncii,** ca organism colectiv de conducere, este constituit din 29 reprezentanți ai tuturor fabricilor și secțiilor, ai compartimentelor mari de lucru. Am remarcat că, față de acum cîțiva ani, cînd în ședințele consiliului oamenilor muncii participarea la discuții, la analize era săracă și manifestată mai ales prin intervenția aceloraşi persoane, în prezent prin înțelegerea de către oamenii muncii a importanței acestui organism de conducere și deci prin alegerea de către ei a celor mai buni, mai competenți reprezentanți, consiliul a devenit un fructuos colectiv de lucru.

Pentru că ne-am referit la **atitudinea activă a oamenilor muncii,** n-aș vrea să se înțeleagă că ea este specifică numai comuniștilor sau numai membrilor consiliului oamenilor muncii. Participarea responsabilă, interesul viu pentru bunul mers al întreprinderii se manifestă și în organizațiile de tineret, sindicat, de femei, O.D.U.S.

SE PRICEP SĂ CONDUCĂ PENTRU CĂ SE PRICEP SĂ MUNCEASCĂ

Participarea la analiza activității, la dezbaterea sarcinilor, la elaborarea deciziilor, toate aspectele participării la conducere implică inerent problema competenței. Tocmai de aceea partidul cere ca pregătirea profesională temeinică să fie dublată de un larg orizont al pregătirii politice, *de cunoașterea cerințelor economiei naționale.*

— Este normal să fie așa, ne spunea tovarășa **Mariana Lucia Oprișor, muncitoare la întreprinderea „Electromureș" din Tîrgu Mureș.** Practic nu există om al muncii care să nu participe, într-un cadru sau altul, la dezbaterea sarcinilor ce revin colectivului din care face parte, iar ca cetățean — ale localității în care trăiește. Dezbaterile au ca scop găsirea soluțiilor celor mai bune pentru înfăptuirea obiectivelor propuse. Muncitorii, respectiv locuitorii orașelor și satelor sînt în măsură să găsească aceste soluții în primul rînd datorită priceperii profesionale, calităților de buni gospodari. Dar înainte de asta se cuvine ca sarcinile să fie înțelese, asimilate, de aceea e nevoie de un minimum de inițiere în probleme. Ea se realizează pe mai multe căi.

Astfel, în unitatea noastră se acordă o importanță deosebită „informării" oamenilor muncii cu problemele esențiale care preocupă, la un moment dat, întreprinderea. Fără acest lucru, „Electromureș" nici n-ar fi ajuns, în timp atît de scurt, la dezvoltarea actuală sub raport tehnologic și în diversificarea producției. Bineînțeles, pentru a fi la curent cu problemele mari ale unității, se folosesc multiple modalități. Bunăoară, eu, ca bobinatoare la atelierul de întreținere și organizatoare de grupă sindicală, particip atît la adunările generale ale oamenilor muncii de la secția electrocalorice și, bineînțeles, ale organizației de partid, cît și la cele ale grupei sindicale. În acest cadru, eu, ca și colegele mele, dezbatem toate problemele prioritare puse, la un moment dat, în fața întreprinderii, aducîndu-le la cunoștință tovarășelor noastre de muncă. Cum sîntem noi puse la curent? Prin aceea că informarea activului se realizează sistematic în perioadele dintre adunări. Dar și masa oamenilor muncii ia cunoștință din vreme de sarcinile economice prin emisiunile stației de radioamplificare, prin întreaga propagandă vizuală. Așa s-a întîmplat, bunăoară, cînd s-a declanșat „campania" de utilizare judicioasă a materialelor deficitare — cu prioritate a cuprului — și a recuperării și refolosirii acestora. În acest scop, stația de radioamplificare a realizat un ciclu de emisiuni prin care am aflat majoritatea preocupărilor și a rezultatelor de ultimă oră obținute de specialiști în acest domeniu. Pentru noi acest lucru a avut o importanță deosebită. Dacă la aceasta se adaugă și faptul că toate adunările generale ale oamenilor muncii au înscris pe ordinea de zi și un punct distinct privind analiza detaliată a problemelor ce trebuie să stea în fața colectivului în etapa următoare, pot spune că, în ce ne privește, sistemul de informare cu probleme curente ale întreprinderii funcționează bine.

Totuși, n-aș vrea să se deducă de aici că gradul de participare a tuturor oamenilor muncii la soluționarea problemelor ce stau în fața întreprinderii a atins punctul de vîrf. Importantă este o stăruință educativă și mai mare pentru sporirea interesului față de bunul mers general al întreprinderii noastre, cu convingerea mai puternică a calității de proprietari uniți ai ei.

Pentru a asigura hotărîrilor adoptate în cadrul sistemului larg democratic de conducere a activității economico-sociale și o solidă temeinicie din punctul de vedere al strictei specialități, există și funcționează, practic în toate domeniile și la toate nivelurile, organisme de consultare, de analiză, de studiu, de control : comisiile pe probleme ale comitetelor de partid, comisii pe domenii ale consiliilor oamenilor muncii, comisii permanente ale consiliilor populare și altele. Ele întregesc armătura **cadrului democratic de analiză a activității și elaborare a deciziilor prin intervenția organizată, metodică, programată a punctelor de vedere de strictă specialitate, ceea ce conferă și mai multă temeinicie actelor de conducere.**

Ing. **Mircea Florian, șeful serviciului plan de la întreprinderea „Independența" din Sibiu, secretarul comisiei pentru creșterea productivității muncii și organizarea științifică a producției :**

— Comisia pe care o coordonez întreprinde analize lunare și trimestriale ale modului de îndeplinire a normelor de muncă. Toate produsele care înregistrează un consum de muncă mare sînt semnalate și date atelierelor de proiectare pentru o analiză în detaliu, din punct de vedere al eficienței economice. De asemenea, sînt identificate produsele care se cer modernizate sau cele care sînt depășite din punct de vedere al performanțelor. Gradul de complexitate a problemelor tehnice cu care ne confruntăm ne-a determinat să ne ocupăm mai mult de ridicarea nivelului de cunoștințe profesionale pentru inginerii și subinginerii din secțiile de producție și atelierele de proiectare, constituind grupe complexe de specialiști axate pe anumite produse în vederea rentabilizării și creșterii performanțelor acestora. Sînt două căi distincte prin care, după părerea mea, participarea celor mai largi categorii de oameni ai muncii la conducerea unităților din care fac parte cîștigă în substanță, în eficiență.

Dr. **Prohaska Ibolya, medic-șef al Policlinicii județene din Miercurea-Ciuc :**

— Fac parte din comisia județeană de demografie, care își desfășoară activitatea în baza cunoașterii exacte a stării de sănătate a populației, formulînd, cu prilejul rapoartelor și analizelor lunare, o seamă de propuneri, preluate și studiate de factorii de decizie, care dispun în consecință. Spre exemplu, de la concluziile și propunerile noastre în cadrul comisiei, în județul Harghita s-a trecut la organizarea cabinetelor de educație premaritală, care își dovedesc pe deplin utilitatea. Argumente că opiniile noastre au ecoul scontat, determinînd luarea unor decizii prompte, cu efect stimulativ, avem numeroase. Iată unul recent. Am propus unele măsuri pentru îmbunătățirea asistenței medicale a femeilor aflate în perioada de graviditate. Preluată de comisia permanentă a consiliului popular județean și analizată, ea s-a constituit în motivația adoptării unei decizii în acest sens.

CIVISMUL — CONSFINȚIT PRIN LEGI, MANIFESTAT PRIN FAPTE

Participarea implică deci responsabilitate. Responsabilitatea presupune, la rîndul ei, respectarea normelor și hotărîrilor adoptate în numele și în spiritul voinței și intereselor obștești. Actul conducerii este indisolubil legat de controlul sistematic al îndeplinirii hotărîrilor și al respectării normelor legale.

Iată în acest sens opinia tovarășului **Radu Niță, deputat în Consiliul popular al comunei Drăgănești-Vlașca,** județul Teleorman :

— În exercitarea atribuțiilor ce-i revin, consiliul popular dispune de numeroase modalități prin care este controlată materializarea hotărîrilor în diverse domenii de activitate. Iată, de pildă, a intrat în practica activității noastre ca săptămînal — pe baza planului de muncă — și lunar — în ședințele de birou executiv — **activul și membrii biroului executiv al consiliului popular să raporteze asupra îndeplinirii sarcinilor încredințate.** Nu există ședință a consiliului popular la care să nu **invităm și gospodari ai comunei,** conducători de unități economice și sociale care participă efectiv la dezbaterile din acest cadru. În **adunarea cetățenilor,** biroul executiv al consiliului popular informează asupra activității desfășurate în perioada expirată și expune sarcinile consiliului popular pentru etapa următoare. De asemenea, participanții nemijlociți la luarea deciziilor și la înfăptuirea lor, oamenii muncii, sînt direct legați de **activitatea de control** prin echipele care verifică sistematic unitățile socialiste de directă importanță cetățenească. Cînd controlul este permanent și concret, rezultatele sînt pe măsură.

Nu-i mai puțin adevărat că, atunci cînd controlul îndeplinirii sarcinilor slăbește într-un domeniu, apar situații nedorite. Chiar în această primăvară timpurie, lucrările de gospodărire și înfrumusețare au demarat mai greu datorită faptului că nu toți deputații și nu toți membrii comisiei permanente de profil au acționat cu aceeași răspundere pentru îndeplinirea măsurilor stabilite, care corespund întru totul prevederilor legale, îndatoririlor legale. Reiese deci cerința unei mai intense legături cu cetățenii, implicarea lor mai eficientă în înfăptuirea hotărîrilor și în controlul îndeplinirii lor. Se pot realiza și o mai bună organizare a „Tribunei democrației", perfecționarea activității echipelor de control al oamenilor muncii, în general a stilului și metodelor de muncă ale consiliului popular.

— Avem creat cadrul organizatoric necesar pentru exercitarea controlului îndeplinirii hotărîrilor în diferite domenii de activitate — ne spunea tovarășul **Vasile Tomoioagă, activist al Consiliului popular al municipiului Tîrgu Mureș.** Din păcate, consecvența cu care se realizează controlul asupra îndeplinirii unor hotărîri lasă încă de dorit. Se știe, bunăoară, că, prin statutul lor (aprobat prin Decretul nr. 387/1977), asociațiile de locatari au dreptul și sarcina de a verifica, anual, modul de întreținere a apartamentelor și a instalațiilor sanitare, cu toate consecințele ce decurg de aici. Ce se constată însă ? Că, întrucît unele asociații nu-și exercită acest drept conferit prin lege, cheltuielile de întreținere, ca să dau acest exemplu, diferă foarte mult, și din această cauză, de la o asociație la alta.

Cetățenii cooptați în diferite organisme obștești, cum sînt **comitetele asociațiilor de locatari, comisiile de cenzori, comitetele pe circumscripții** și altele, dacă își îndeplinesc atribuțiile, au un mare rol în promovarea relațiilor socialiste între oameni și sensibilizarea acestora la diferite acțiuni organizate. O altă constatare : Dacă se poate aprecia că, în general, **comisiile permanente,** pe domenii ale consiliului popular își îndeplinesc atribuțiile, nu același lucru se poate spune despre **comisiile temporare,** a căror activitate este, în unele perioade, mai slabă. Nu e suficient doar să existe dreptul cetățenilor de a participa la conducerea unui domeniu sau altul, ci el trebuie să se manifeste în mod direct din partea oamenilor prin **atitudinea activă, combativă, prin exigență civică.** Este o direcție în care avem încă multe lucruri de făcut.

VIAȚA VALIDEAZĂ MANDATUL ÎN FIECARE ZI

Este cunoscut că participarea oamenilor muncii, direct sau prin reprezentanți, la conducerea diferitelor domenii de activitate conferă acesteia un plus cert de dinamism, de eficiență. „Cum vă explicați acest adevăr ?" — e întrebarea pe care am adresat-o unor purtători ai mandatului cetățenesc.

Tovarășul **Florea Solomon, deputat al Consiliului popular Gănease,** județul Olt :

— Dînd glas, în organul din care faci parte, împuternicirilor oamenilor, asiguri mereu opinii, preocupări, propuneri noi și interesante. Pentru că obștea e „ființa" cu mii de capete, cu mii de brațe, cu mii de inimi dornice de înfăptuiri. Avem ce lucra, dar, oricîte înfăptuim, apar alte trebuințe. Iată cîteva dintre ideile gospodărești ce nu demult se avansau ca propuneri, în adunările cetățenești sau la „Tribuna democrației", acum se prezintă ca obiective înfăptuite : repararea și renovarea Centrului de creație și cultură „Cîntarea României", plantarea de arbori și arbuști fructiferi în aliniamente, mărirea spațiului pentru grădinița de copii, ameliorarea islazului, amenajarea unei baze sportive pentru tineret, recuperarea și refolosirea unor materiale locale. Astfel că acum nu au mai rămas propuneri de la adunările cetățenești ținute cu prilejul alegerilor de deputați, dar au apărut cele exprimate la mai recentele întîlniri ale „Tribunei democrației" sau adoptate în ultima sesiune a consiliului popular. **Cu cît drumul de la inițierea unei acțiuni la traducerea ei în fapt este mai scurt, cu atît propunerile viitoare sînt mai numeroase.**

Tovarășul **Baroti Ludovic, primarul comunei Ciumani,** județul Harghita :

— În urmă cu vreo 10 ani comuna noastră se situa pe ultimul loc în județ, în toate planurile, la toate capitolele. Atunci, noi cei din biroul executiv și toți deputații am decis că cea mai mare carență era absența unui dialog continuu, de la om la om, cu alegătorii, cu cetățenii. Am hotărît să o lichidăm cît mai repede. După asta, comuna a devenit printre fruntașele județului. A fost înălțată o școală modernă, cu dotarea cabinetelor și laboratoarelor de ultimă oră, s-au construit o importantă sală de gimnastică, un bloc cu 12 apartamente (au și început lucrările la un al doilea), a fost modernizată baza sportivă, ne aflăm în faza definitivării introducerii apei potabile în comună. Cooperativa agricolă de producție dispune de un sector zootehnic, la care se vine în schimb de experiență, iar cooperația are cel mai mare număr de unități de mică industrie și prestări de servicii dintre toate comunele județului.

Cum e și firesc, și în această primăvară am dezbătut în sesiune sarcini și probleme ale gospodăririi și înfrumusețării. Noi, deputații consiliului popular, ne-am asumat sarcina dialogului direct cu fiecare dintre cetățenii cincumscripțiilor noastre, stabilind ca peste 10 zile să ne întrunim din nou și să cumulăm problemele și propunerile cetățenilor. Avem de pe acum convingerea că ele vor veni direct în sprijinul sarcinilor ce ne revin și mai sîntem convinși că am asigurat și mobilizarea cetățenilor la realizarea lor. Numai așa actul decizional poate fi cu adevărat o emanație a colectivității, expresia participării colective la actul conducerii.

REPERE ALE UNEI PROFUNDE REALITĂȚI SOCIALE

Din vastul sistem al formelor și modalităților prin care se asigură participarea oamenilor muncii la conducerea activității economice și sociale, menționăm :

- **În economie ființează peste 28 600 CONSILII ALE OAMENILOR MUNCII, din care fac parte aproape 413 000 muncitori, tehnicieni, ingineri, economiști ș.a.**
- **75 LA SUTĂ din numărul REPREZENTANȚILOR OAMENILOR MUNCII în aceste consilii sînt muncitori și maiștri care lucrează direct în producție.**
- **Forma superioară de realizare a autoconducerii muncitorești la nivelul unităților socialiste o reprezintă ADUNĂRILE GENERALE ALE OAMENILOR MUNCII.**
- **Cei 62 455 DEPUTAȚI ÎN CONSILIILE POPULARE au fost aleși de circa 17 milioane alegători, în aproape 92 LA SUTĂ din circumscripțiile electorale existînd 2 SAU 3 candidaturi.**
- **Antrenarea largă a maselor de cetățeni la viața socială este edificator ilustrată de existența ORGANIZAȚIILOR DEMOCRAȚIEI ȘI UNITĂȚII SOCIALISTE, cu efective ce depășesc 4 MILIOANE de membri.**
- **Un rol însemnat în dezbaterea principalelor direcții ale dezvoltării economice și sociale îl au FORUMURILE DEMOCRATICE LA NIVEL NAȚIONAL, instituționalizate pe largi domenii de activitate.**

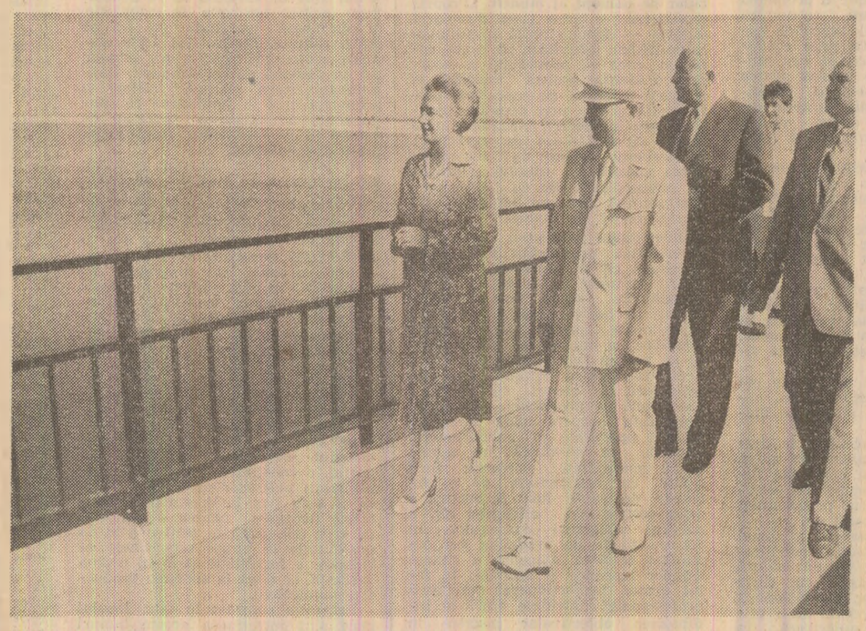

OBIECTIVE ȘI SARCINI ECONOMICE PRIORITARE

PLANUL LA PRODUCȚIA FIZICĂ — REALIZAT RITMIC, INTEGRAL!

În centrul preocupărilor: atingerea parametrilor proiectați

În perioada care a trecut din acest an, oamenii muncii din municipiul Constanța au obținut o serie de rezultate bune în activitatea de producție, ca efect al unei statornice preocupări îndreptate spre îndeplinirea exemplară a sarcinilor de plan pe primul trimestru și pe întregul an, pentru a răspunde prin fapte îndrumărilor și indicațiilor formulate de secretarul general al partidului, tovarășul Nicolae Ceaușescu.

Este demn de remarcat în acest sens faptul că, în primele două luni ale anului, colectivele unităților economice constănțene au raportat îndeplinirea în proporție de 103,2 la sută a planului la producția-marfă, realizările fiind cu 12,7 la sută superioare celor din perioada corespunzătoare a anului trecut. Aceleași bune rezultate se înregistrează și în privința productivității muncii — indicator calitativ de maximă importanță pentru realizarea unei dezvoltări intensive a economiei. Astfel, după două luni din acest an, unitățile din industria municipiului Constanța au depășit cu 1,7 la sută nivelul stabilit prin plan al productivității muncii și cu 6,5 la sută nivelul din perioada corespunzătoare a anului trecut. Sînt de semnalat, de asemenea, depășiri ale producției fizice planificate la o serie de produse, între care țiței, gaze asociate, calcar, energie electrică, prefabricate din beton armat, furnire estetice, celuloză, țesături tip lină.

Așadar, se poate afirma că oamenii muncii din municipiul Constanța au păsit „cu dreptul" în cel de-al patrulea an al cincinalului. Dar bunele realizări din unele domenii nu pot să estompeze lipsurile, carențele care se manifestă în alte domenii de activitate și unități, ce se răsfrîng negativ nu numai asupra rezultatelor de ansamblu de pînă în prezent, dar și asupra îndeplinirii în continuare a sarcinilor de plan. Activitatea de investiții, bunăoară, nu a demarat corespunzător, planul fiind îndeplinit numai în proporție de 82,6 la sută, deși la construcții-montaj se înregistrează o depășire de 14 la sută. Oricare ar fi justificările unei unități sau alteia pentru această stare de lucruri, apare evidentă tendința criticată sever de secretarul general al partidului la recenta Consfătuire de lucru pe teme economice de la C.C. al P.C.R., și anume de a se face lucrări și a se cheltui materiale pentru a prezenta un volum mare de realizări valorice, fără a fi puse în funcțiune obiectivele productive — cerință esențială pentru desfășurarea în bune condiții a întregii activități economice și sociale.

Și în privința producției fizice se înregistrează unele restanțe, care nu afectează numai unitățile producătoare, ci și pe cele beneficiare ale produselor. În sfîrșit, dar nu în cele din urmă, realizările la export din primele două luni ale anului sînt cu mult sub nivelul stabilit.

Iată deci domenii de activitate spre care trebuie să se concentreze în mod prioritar eforturile colectivelor de oameni ai muncii, ale organelor de conducere colectivă din unități, ale organelor și organizațiilor de partid, precum și ale forurilor de resort în plan departamental și teritorial.

După această succintă prezentare de ansamblu a activității desfășurate în unitățile din municipiul Constanța, ne vom îndreptă atenția asupra a trei întreprinderi din ramuri diferite ale industriei — Întreprinderea electrocentrale, Combinatul petrochimic Midia-Năvodari și Întreprinderea de prelucrare a lemnului — stăruind asupra preocupărilor pentru înlăturarea lipsurilor care mai persistă în munca acestora.

Rezultatele puteau fi mai bune!

Nu întîmplător ne oprim mai întîi la **Întreprinderea electrocentrale**, întrucît buna funcționare a sistemului energetic este prima condiție pentru desfășurarea unei activități normale în celelalte ramuri ale economiei. Iată de ce, prima întrebare e care am adresat-o inginerului manoil Cocos, directorul întreprinderii, a fost aceasta: cum sînt îndeplinite sarcinile de plan la producția de energie electrică?

„În primele două luni am îndeplinit integral solicitările dispecerului sistemului energetic național, e-a spus interlocutorul. De altfel, ceasta este prima obligație a colectivului nostru: să fie gata oricînd să ună la dispoziția sistemului energetic național întreaga putere instalată grupurilor de care dispune. Este sarcină pe care am îndeplinit-o în bune condiții și în luna martie, în care, față de planul stabilit inițial, avem o depășire „la zi" de este 1 700 MWh energie electrică livrată".

La acestea ar fi de adăugat că, încadrîndu-se în normele de consum stabilite, atît pe ansamblul întreprinderii, cît și pe fiecare grup în parte, și obținînd venituri suplimentare prin depășirea planului, situația economico-financiară a întreprinderii cunoaște o evoluție favorabilă. „Nici nu ar putea fi altfel — a reluat directorul întreprinderii. În momentul în care este asigurată baza materială și avem tot ce ne trebuie pentru a produce energia de care economia are nevoie, nu putem răspunde decît printr-o mobilizare exemplară, prin efectuarea reviziilor tehnice și urmărirea funcționării fiecărui grup, prin atingerea nivelului optim de producție".

Sînt cuvinte care au o deplină acoperire în fapte ale muncii de zi cu zi, în rezultate bune în producție. Aceste cuvinte au însă și o altă semnificație: în momentul în care nu se asigură condițiile materiale la nivelul necesar, producția scade, iar sistemul energetic suferă. Și trebuie spus că, **pe aceleași capacități, în primele două luni ale anului producția întreprinderii putea să fie mai mare cu circa 1 250 MWh.** Nu a fost pentru că nu s-a asigurat cantitatea de reactivi chimici necesară pentru demineralizarea apei utilizate în turbinele termoelectrice. Despre ce este vorba? Explicații primim de la inginerul Anton Petru Comes, șeful secției chimice de la CET Palas: „Fără a intra în detalii de ordin tehnic, precizez că, pentru a evita depunerea de săruri minerale și înfundarea corpurilor de înaltă presiune ale turbinelor, apa trebuie să fie demineralizată cu ajutorul unor soluții de acid clorhidric și sodă caustică. Livrările de la furnizori situîndu-se în primele două luni ale anului la circa 70—80 la sută din cota stabilită, apa utilizată în turbine a fost permanent la limita superioară de mineralizare admisă, iar în două zile chiar a depășit această limită. Ca urmare, s-au produs depuneri de săruri minerale care au diminuat puterea utilă și ne-au obligat să efectuăm operațiuni de curățire a agregatelor. Pentru a nu reduce prea mult producția de energie, am aplicat o tehnologie de curățare prin spălare cu abur uned, fără oprirea agregatului, tehnologie care, pentru unul din grupuri, nici nu a fost omologată. Precizez că numai în timpul curățirii de săruri minerale producția a scăzut cu circa 1 250 MWh, fără o diminuare proporțională a consumului energetic propriu".

Este adevărat, în luna martie situația s-a îmbunătățit mult — dovadă și depășirea de plan înregistrată. Am menționat însă problema reactivilor chimici pentru că producția de energie electrică are o importanță primordială pentru buna desfășurare a activității în toate ramurile de activitate, fapt pentru care toți furnizorii centralelor electrice au datoria să respecte cu scrupulozitate contractele încheiate.

În sectorul de rafinărie, care deține ponderea în totalul producției **Combinatului petrochimic Midia-Năvodari**, lucrurile merg bine, instalațiile funcționează la capacitate, iar planul este îndeplinit. Pe ansamblul combinatului însă se înregistrează în primele două luni ale anului o **nerealizare de 72 milioane lei la producția-marfă**, localizată la sectorul de petrochimie. Care sînt cauzele acestei situații și ce remedii sînt avute în vedere?

Trebuie menționat în primul rînd că cele trei instalații principale puse în funcțiune — polietilenă de înaltă, de joasă presiune și polipropilenă — urmează să atingă parametrii proiectați, în mod eșalonat, în perioadele următoare, dar la nici una dintre ele nu s-a atins producția planificată. De ce? Inginerul Mihai Georgescu, director general adjunct al combinatului, apreciază că nu este suficient „fundamentată tehnic sarcina de a produce, după cîteva luni de la pornirea instalațiilor, la un nivel ce reprezintă 85—90 la sută din capacitatea proiectată. Nu noi sîntem în măsură să ne pronunțăm asupra acestui aspect tehnic al producției, dar este evident că se impun eforturi mai susținute din partea muncitorilor și specialiștilor, ale întregului colectiv pentru depășirea problemelor încă nesoluționate.

De altfel, tendințele înregistrate în ultima perioadă sînt încurajatoare. Astfel, în cazul polietilenei de înaltă presiune s-a intrat pe un făgaș bun: tehnologia — care este inedită pe plan național — a fost pusă la punct cu sprijinul unor specialiști din combinatele de la Brazi și Pitești. În ultimele săptămîni s-a realizat o producție ridicată, ceea ce îndreptățește angajamentul de a atinge parametrii proiectați înainte de termen.

Și în cazul polietilenei de joasă presiune rezultatele au o tendință ascendentă, iar problemele de natură tehnică și tehnologică au fost, în cea mai mare parte, rezolvate. Dificultățile sînt mai mari numai în cazul polipropilenei, unde, de altfel, și termenul de atingere a parametrilor proiectați este mai îndepărtat. În acest din urmă caz însă, fundamentarea indicatorilor fizici ai planului nu este singura problemă. Despre ce este vorba?

Trebuie precizat că, îndeosebi în rezolvarea dificultăților de natură tehnică și tehnologică, oamenii muncii constănțeni au primit un sprijin susținut din partea Centralei industriale de rafinării și petrochimie Pitești. Este însă cu totul surprinzător ca tocmai în cazul polipropilenei, instalație care de la bun început a ridicat unele probleme tehnice — bine cunoscute și de centrală! — să se stabilească un plan de export foarte ridicat, mult mai mare decît... producția realizată efectiv în cele mai bune zile de funcționare. Este aceasta o dovadă clară de formalism, de stabilire a unor indicatori de plan care nu sînt ancorați temeinic în realitatea producției. Și, ceea ce este mai important, problemele generate de această stare de lucruri se răsfrîng negativ și asupra ansamblului economiei, prin nerealizarea unor încasări valutare pe care se conta. Iată de ce unitățile economice și centralele industriale au datoria să aseze de fiecare dată planul pe un fundament real și sigur.

Un angajament ferm: planul la export va fi îndeplinit!

Cum se poate îndeplini planul la producția-marfă fără a se realiza exportul? Formula adoptată de **Întreprinderea de prelucrare a lemnului**, cu sprijinul centralei de resort, este foarte simplă, dar nu are nici o șansă de a fi... patentată: producția-marfă nerealizată în primele două luni — aferentă, desigur, sarcinilor de export — a fost „transferată" din condei în cea de-a treia lună a trimestrului. Au existat suficiente argumente cu tentă obiectivă: în ianuarie nu s-a primit suficient PAL de la întreprinderile din Tîrgu Jiu și Brăila, în februarie nu s-a primit cantitatea necesară de nitrolac de la „Policolor", accesoriile pentru mobilă sosesc în mod sistematic în ultimele zile ale fiecărei luni, întîrziind livrarea produselor către partenerii externi, iar justificările nu se opresc aici.

Unele din problemele ridicate au un caracter devenit de mult cronic, așa după cum ne spune tehnicianul Gheorghe Moise, secretarul comitetului de partid: „A devenit o regulă ca în prima jumătate a lunii să nu facem mai mult de un sfert din planul lunar, recuperînd restanța în ultimele zile. Cauza principală este neritmicitatea aprovizionării". Se dă prioritate producției pentru export, ce trebuie realizată în prima decadă a lunii? „Nu, pentru că și furnizorii noștri realizează mai întîi... exportul direct — a sosit, prompt, răspunsul inginerului Constantin Merfu, directorul comercial al întreprinderii. Așa se explică, în parte, și creșterea stocului nevămuit de produse pentru export la sfîrșitul lunii". Sînt probleme reale ce trebuie să-și găsească o soluționare atît printr-o preocupare mai susținută a conducerii întreprinderii — ce pare că s-a deprins cu „munca în asalt" din ultima decadă a lunii și nu mai acționează cu suficientă hotărîre pentru a o prevenî — dar mai ales a centralei de resort și a furnizorilor. Este clar că preocuparea exclusivă pentru exportul direct și neglijarea celui indirect de către unități din ramuri intermediare este o „tactică" ce răspunde doar unor interese îngust-departamentale, dar împiedică realizarea unor încasări valutare mai mari, pe seama exporturilor de produse prelucrate superior. De aceea, exportul indirect trebuie așezat, de fiecare unitate economică, pe același loc prioritar ca și exportul direct. Experiența dobîndită în anii trecuți, cînd planul de export a fost depășit, bunul renume cîștigat pe piață și, nu în ultimul rînd, creșterea solicitărilor sosite de la partenerii externi sînt tot atîtea argumente în favoarea angajamentului luat de întregul colectiv al întreprinderii de a îndeplini și în acest an, în mod exemplar, planul la export.

În locul altor concluzii, în finalul raidului nostru consemnăm opinia exprimată de tovarășul Gabriel Popescu, secretar al comitetului municipal de partid: „Întreprinderile din municipiul Constanța s-au confruntat cu o serie de greutăți, unele de natură obiectivă, altele depinzînd direct de activitatea fiecărui colectiv. Analizele efectuate sub conducerea organelor și organizațiilor de partid, sprijinul concret primit pe plan local și departamental au condus la eliminarea unora din deficiențe. Mobilizați de îndemnurile și indicațiile secretarului general al partidului, tovarășul Nicolae Ceaușescu, toți oamenii muncii constănțeni acționează ferm pentru recuperarea restanțelor și îndeplinirea exemplară a sarcinilor de plan la toți indicatorii".

Eugen RĂDULESCU
Lucian CRISTEA
corespondentul „Scînteii"

BĂTĂLIA ÎNSĂMÎNȚĂRILOR

cu toate forțele, respectîndu-se riguros normele agrotehnice

MARAMUREȘ: Fiecare oră bună de lucru — folosită din plin

Ploile căzute neuniform în ultimele zile au influențat mult ritmul lucrărilor din actuala campanie de însămînțări în județul Maramureș. Acest fapt a determinat o mai bună organizare a muncii în toate unitățile agricole, ceea ce a asigurat încheierea semănatului ovăzului, mazării pentru boabe, precum și plantarea cartofilor timpurii. În aceste zile, toate forțele umane și mecanice sînt concentrate la semănatul plantelor furajere, inului pentru fibră și plantarea cartofilor de toamnă. Pe baza măsurilor stabilite de comandamentul județean pentru agricultură, au fost întocmite programe operative săptămînale și programe de lucru zilnice prin care se urmărește utilizarea la întreaga capacitate a tractoarelor, mașinilor agricole și forței de muncă.

„Avem de efectuat un volum sporit de lucrări din această campanie — ne precizează tovarășul Anton Pop, directorul general al direcției agricole județene. Întrucît ploile ne-au împiedicat să lucrăm continuu, am considerat esențială organizarea ireproșabilă a muncii în cîmp. În acest sens, cu cîteva zile în urmă, pe consilii agroindustriale, în prezența membrilor biroului comitetului județean de partid și a cadrelor din colectivele de sprijin, seara am analizat stadiul lucrărilor, s-au stabilit noi măsuri și acțiuni care să impulsioneze lucrările. La rîndul lor, consiliile populare comunale, consiliile de conducere din unități au organizat judicios munca pentru ca, împreună cu specialiștii, să verifice starea terenului pentru a interveni atunci cînd vremea permite. Nu scăpăm din vedere însă calitatea lucrărilor, insistînd să se respecte tehnologiile pentru fiecare cultură".

De buna organizare a muncii ne-am putut convinge și în raidul întreprins în cîteva unități agricole din județ. Specialiștii, mecanizatorii, conducerile unităților erau în cîmp, confirmînd un adevăr mai vechi, cum că vremea bună nu se așteaptă acasă. Trecînd prin mai multe unități agricole din consiliul agroindustrial Seini, am întîlnit mulți oameni la datorie. Ioan Costin, organizatorul de partid al consiliului agroindustrial, ne spune că au fost „exploatate" toate situațiile bune de lucru, s-a lucrat printre „ferestre", mobilizînd toată suflarea satelor în cîmp. La cooperativa agricolă Tăuții Măgherăuș, ca urmare a bunei organizări a muncii, s-a încheiat însămînțarea mazării pentru boabe și a plantelor furajere. Faptul că terenul a fost arat în întregime din toamnă a permis să se treacă, pe terenuri zvîntate, la plantarea cartofilor. Întîlnindu-l în cîmp, inginerul Ioan Variu a precizat: „Din primele zile de lucru am trecut cu toate forțele la pregătirea terenului, la semănat și plantat în cele trei brigăzi din Merișor, Bușag și Bozinta Mare. Experiența din anii trecuți a demonstrat că semănatul în perioada optimă, respectarea strictă a verigilor tehnologice duc la recolte bune. Nu mai departe decît în anul trecut, an mai puțin favorabil pentru cultura cartofului, am obținut producții cu care ne mîndrim".

Aceeași preocupare am întîlnit-o și la fermele din Seini, Satulung și Remetea Chioarului ale Întreprinderii agricole de stat Baia Mare. Tovarășul Vasile Hărănguș, directorul tehnic al întreprinderii, pe care îl însoțim din cele trei ferme, a urmărit îndeaproape calitatea lucrărilor, ritmul de lucru pe zile și ore. În acest context ne-a spus: „Noi avem de semănat 1 490 hectare din care 1 310 hectare cu plante de nutreț. Pînă la această dată am realizat 900 hectare. Sîntem cu toții în cîmp, cu specialiștii și mecanizatorii, pentru a folosi din plin timpul de lucru. Pregătirea terenului se face diferențiat, în funcție de cultură". După cum se vede, ritmul de lucru este asociat cu calitatea lucrărilor.

Gheorghe PÂRJA
corespondentul „Scînteii"

DOLJ: Cresc vitezele zilnice prin întrajutorare

„Însămînțările încheiate mai devreme față de anul trecut, dar cu respectarea strictă a tuturor normelor agrotehnice" — iată cuvintul de ordine sub semnul căruia se desfășoară campania agricolă de primăvară în județul Dolj, unde sînt prevăzute să se însămînțeze în ogor propriu 311 891 hectare cu diferite culturi. „Avînd în vedere acest volum mare de lucrări și condițiile specifice ale acestei primăveri timpurii și cu deficit de apă în sol, s-au luat din vreme măsurile corespunzătoare pentru a încheia actuala campanie agricolă cu 30 de zile mai devreme față de anul trecut, a ținut să precizeze Ion Ciobanu, adjunctul secției agrare a comitetului județean de partid. Pornind de la acest deziderat, precum și de la faptul că orice zi cîștigată la semănat asigură un plus de recoltă, s-a pregătit în mod corespunzător întreaga gamă de mașini și utilaje agricole. Pentru evitarea unor neajunsuri manifestate anul trecut privind calitatea unor lucrări, s-a stabilit ca semănatul tuturor culturilor să se facă numai și numai în prezența specialiștilor și a activiștilor de partid și de stat, ce au primit răspunderi concrete, începînd de la nivelul fermelor de producție pînă la consiliile agroindustriale". Acționîndu-se în acest fel, pînă acum s-au însămînțat toate culturile din prima urgență, întreaga suprafață de 14 490 hectare cu sfeclă de zahăr și 2 250 hectare cu nînt. În prezent, se seamănă floarea-soarelui pe cele 37 190 hectare planificate — lucrare efectuată pe 35 700 hectare. De asemenea, s-a trecut cu forțe sporite la pregătirea terenului pentru însămînțarea porumbului și a soiei.

După felul cum s-a acționat pînă în prezent se poate aprecia cu deplin temei că — cu mici excepții — toate lucrările din actuala campanie, în toate unitățile agricole, se desfășoară sub semnul răspunderii și competenței, la un nivel calitativ superior anilor precedenți. Că așa stau lucrurile o ilustrează și modul concret în care se desfășoară însămînțarea florii-soarelui în unități agricole din consiliile agroindustriale Perișor și Amărăști, ce dețin o pondere însemnată la această cultură. Pe terenurile cooperativelor agricole Radovan, Perișor și Lipov, bunăoară, se punea sub brazdă sămînța de floarea-soarelui pe ultimele suprafețe din cele 2 519 hectare cîte sînt planificate pe ansamblul consiliului agroindustrial Perișor. Pe ogoarele celor trei cooperative este o mare concentrare de forțe: 41 combinatoare, 77 discuri și 37 semănători. „Pentru a încheia și în aceste unități semănatul florii-soarelui, am mobilizat toate mașinile și utilajele agricole de la unitățile care au finalizat mai devreme această lucrare, ne spune Tudor Butoi, președintele consiliului agroindustrial Perișor. După cum se observă, pregătirea terenului se face diferențiat, în funcție de structura solului, pe fiecare solă în parte".

Cu aceeași răspundere față de calitatea însămînțărilor se acționa și pe ogoarele cooperativei agricole Amărăștii de Sus, care va cultiva 220 hectare cu floarea-soarelui. Fiecare solă se pregătea și se însămînța sub observația nemijlocită a specialiștilor. Ne oprim la un punct de lucru supravegheat de tovarășul Marcel Nițu, președintele cooperativei agricole". Anul trecut am obținut doar 2 800 kilograme floarea-soarelui la hectar, ne spune el. În acest an ne-am angajat să realizăm 4 400 kilograme la hectar. Pentru aceasta, concomitent cu pregătirea terenului facem și erbicidarea. Încorporarea semințelor sub brazdă se face, cum lesne se poate observa, cu semănătorile bine reglate, dotate cu distribuitoare de îngrășăminte complexe pe rînd". Întrucît și aici se însămînțau ultimele suprafețe cu floarea-soarelui, s-a trecut pe un front larg la extinderea altor lucrări.

Nicolae BABALAU
corespondentul „Scînteii"

SUCEAVA: S-a încheiat plantarea cartofilor

Vremea favorabilă din această primăvară a permis oamenilor muncii din agricultura județului Suceava să înregistreze ritmuri înalte de lucru pe ogoare. Buna organizare a activității în cîmp, folosirea corespunzătoare a bazei tehnico-materiale, a forțelor mecanice și umane, precum și utilizarea fiecărei ore bune de lucru au avut ca efect terminarea, în ziua de 26 martie, a plantării cartofilor pe întreaga suprafață planificată de 23 000 hectare. Aceasta, precum și faptul că, s-a asigurat material de plantat numai din soiuri de mare producție și din verigi biologice superioare, că această cultură a fost amplasată pe cele mai bune terenuri, care au fost fertilizate cu importante cantități de gunoi de grajd și îngrășăminte chimice, asigură condițiile obținerii celor mai mari producții de pînă acum în agricultura suceveană. **(Sava Bejinariu).**

RECUPERAREA
RECONDITIONAREA
REFOLOSIREA

NIMIC SĂ NU SE PIARDĂ!
TOTUL SĂ FIE RECIRCULAT ȘI REFOLOSIT ÎN ECONOMIE

O acțiune concretă, eficientă

Procesul complex de perfecționare a organizării și modernizare a producției implică o amplă mobilizare și stimulare a capacității creatoare a cadrelor de conducere, specialiștilor și muncitorilor, chemați să asigure creșterea continuă a eficienței economice. Desigur, organizarea științifică și modernizarea producției trebuie să aibă un caracter cuprinzător, să antreneze toate laturile și sectoarele de activitate, asigurîndu-se finalizarea tuturor măsurilor și programelor adoptate.

În acest domeniu, numeroase întreprinderi au dobîndit o valoroasă experiență, care poate și trebuie să fie generalizată. Dacă ne oprim asupra experienței Întreprinderii de reparații auto din Tecuci o facem cu convingerea că modul de acționa, perseverența în materializarea inițiativelor specialiștilor și muncitorilor unității, atestate de rezultate revelatoare, merită să fie nu numai luate în considerație, ci, mai ales, urmate. Se cuvine subliniat că, așa cum rezultă din relatările directorului întreprinderii, Ion Durbacă, într-un timp relativ scurt, pe lîngă activitatea de bază — reparații capitale la toate tipurile de autocamioane de fabricație românească — s-a trecut și la realizarea unor repere de certă însemnătate pentru economia națională: conteinere pentru produse chimice cu descărcare gravitațională, piese de colț pentru transconteinere, saboți pentru vagoane de cale ferată etc. Valoarea acestor produse noi, în fond o veritabilă extindere și reînnoire a producției, echivalează în prezent cu mai mult de jumătate din activitatea economică a întreprinderii.

Acest efort amplu și constant de organizare și reorganizare a producției, a fluxurilor de fabricație, însoțit permanent de reducerea cheltuielilor materiale și creșterea productivității muncii, se reflectă, în modul cel mai concludent, în evoluția beneficiilor. Cu puțini ani în urmă, acest indicator sintetic al activității economice nu era realizat la nivelul planificat: 94,5 la sută în anul 1986 și abia 93,5 la sută în 1987. Situație necorespunzătoare, generată de multe cauze, de atitudinea rutinieră și tendința unor cadre de conducere și specialiști de a aplica parțial și de a nu urmări eficiența programelor de modernizare, de reînnoire a producției. Analizarea acestor stări de lucruri în organizația de partid și consiliul oamenilor muncii s-a axat pe cîteva probleme-cheie, a căror soluționare, cu termene și răspunderi precise, a început să fie urmărită sistematic. Pusă în ecuație, optimizată, relația modernizare — eficiență s-a soldat cu realizarea integrală a planului de beneficii pe primul trimestru al anului trecut și cu depășiri substanțiale în trimestrele următoare. Pe întregul an 1988 planul de beneficii a fost realizat în proporție de 175,4 la sută, cel mai înalt indice atins în decursul activității întreprinderii. La aceasta au concurat atît numeroasele acțiuni de modernizare a fluxului de producție, cît și amplul efort de valorificare superioară a resurselor materiale și umane. Perfecționarea fluxului la banda de montaj motor, spre exemplu, pornind de la crearea unor condiții ergonomice de muncă, a contribuit la creșterea productivității muncii cu 12 la sută. Ideea aplicării legilor ergonomiei în procesul producției a fost concretizată în uzină de către un colectiv condus de inginerul Constantin Grozavu.

Latura organizatorică a activității întreprinderii se referă la raționalizarea pînă în cele mai mici amănunte a unor operații, eliminarea noxelor în spațiul de rodare a motoarelor, crearea de pereți antifonici la bancul de rodaj, asigurarea luminii naturale și chiar a unor culori adecvate.

O acțiune inițiată de consiliul oamenilor muncii care vizează, între altele, ca fiecare specialist cu studii superioare sau medii, fiecare economist să rezolve cîte o problemă tehnică sau de natură economică are un efect favorabil, profunde implicații pe planul eficienței economice. Multe dintre acestea sînt reunite **în programul de măsuri pentru reconditionarea pieselor și subansamblelor rezultate din casarea autovehiculelor.** Iată cîteva măsuri inscrise în acest program și aplicate:

- modernizarea atelierului de reconditionare, care a debutat cu crearea condițiilor materiale (montarea unei macarale, împrejmuirea parcului de materiale refolosibile, punerea pe calculator a datelor privind reperele ce pot fi reconditionate și refolosite)
- mărirea ponderii pieselor și subansamblelor deficitare, recuperabile prin lucrări mai complexe și cu valoare superioară (arbori motor, bloc motor, punți spate, cutii de viteze etc.)
- înființarea unui atelier de reconditionare a cuzinetilor uzați, necesari reparațiilor la motoarele diesel de autocamioane.
- amenajarea parcului de dezmembrare a autocamioanelor uzate, cu pistă de beton și copertină făcută din materiale recuperate, acțiune finalizată în cadrul programului de modernizare pe acest an.

Tocmai această creștere a gamei de piese și subansamble reconditionate și refolosite este de natură să asigure soluționarea cu forțe proprii a problemelor aprovizionării tehnico-materiale, precum și o eficiență economică superioară. În comparație cu anul 1986 valoarea pieselor reconditionate în 1988 marchează o creștere de 94 milioane de lei. Ce reprezintă aceasta în economia întreprinderii? Este suficient să menționăm că, la o mie de lei producție-marfă, ponderea pieselor reconditionate însumează 700 de lei, adică foarte mult. Rezultatele acțiunilor de recuperare, reconditionare, refolosire a pieselor și subansamblelor sînt analizate săptămînal cu consecvență, fiecare dintre cei 47 de maiștri raportînd asupra îndeplinirii planului.

În procesul complex de organizare științifică și de modernizare a producției un accent deosebit s-a pus pe **ridicarea nivelului de pregătire profesională a tuturor categoriilor de oameni ai muncii.** „Propria experiență — ne-a spus directorul unității — demonstrează necesitatea intensificării activității în acest domeniu, ceea ce presupune să acordăm o atenție sporită reciclării și ridicării nivelului de cunoștințe profesionale și, în mod deosebit, policalificării în meserii înrudite a unui număr cît mai mare de muncitori. În decursul anilor, în întreprinderea noastră au absolvit cursurile de policalificare 855 de muncitori, reprezentînd aproape jumătate din totalul forței de muncă.

Diversitatea producției determină diversitatea profilurilor de meserii solicitate, cît și necesitatea diversificării formelor de pregătire profesională. De aceea, s-au creat 48 cercuri de perfecționare a pregătirii profesionale conduse de ingineri, tehnicieni și maiștri cu experiență. Ei au studiat cerințele de cadre policalificate pe o perioadă mai îndelungată, în raport cu evoluția previzibilă a producției. Cercurile organizate acoperă toată gama de meserii practicate în întreprindere. Formele de instruire în unitate au continuitate, cursurile fiind ținute cu regularitate pe o perioadă de șapte luni. Și pentru a avea certitudinea eficienței lor, a calității pregătirii cursanților, în fiecare secție de producție s-a organizat testarea exigentă a cunoștințelor teoretice și practice. În felul acesta, perfecționarea pregătirii profesionale contribuie activ la înfăptuirea obiectivelor înscrise în programele de dezvoltare și modernizare a producției.

C. BORDEIANU

IN ZOOTEHNIE, POSIBILITĂȚILE MARI — FRUCTIFICATE CU MAI MULTĂ PRICEPERE, CU MAI MULTĂ RĂSPUNDERE

Întreținerea pajiștilor acum înseamnă mai multă iarbă la vară

Una din cele mai mari bogății naturale ale județului Covasna o constituie pajiștile naturale, ce reprezintă un sfert din suprafața sa și asigură, în perioada de pășunat, principala sursă de hrană pentru animale. Așezate, în general, pe versanții muntilor Bodocului, Baraolului și cei vestici ai Munților Vrancei, dispunînd de condiții de climă favorabile, pajiștile naturale, care se întind pe mai bine de 93 000 de hectare, au asigurat anul trecut, printr-o îngrijire deosebită, pe unele trupuri, 30 de tone de masă-verde la hectar, fapt ce a permis ca, pe lîngă o furajare rațională a efectivului scos la pășunat, să se depoziteze, pentru perioada de stabulație, o însemnată cantitate de fîn de bună calitate. Puține sînt acele sectoare zootehnice care, la ora actuală, să nu dispună de fîn suficient. Consemnăm cîteva acțiuni inițiate și urmărite pînă la finalizarea cu consecvență de comitetul județean de partid în ce privește întreținerea pajiștilor naturale.

În primul rînd, amintim acțiunea de tarlalizare a tuturor pășunilor destinate bovinelor, care a permis o bună eșalonare a producției de iarba pe cicluri și menținerea echilibrului vegetației — factori ce au dus la prelungirea perioadei de pășunat cu o lună, o lună și jumătate. De asemenea, au fost investite sume însemnate pentru curățirea, nivelarea, fertilizarea, suprainsămînțarea și asigurarea tuturor dotărilor zootehnice. Toate aceste măsuri, aplicate cu consecvență, au avut ca rezultat, în unele unități agricole, o triplare a producției de lapte în perioada de pășunat. O altă măsură de îmbunătățire a pășunilor și fînețelor naturale, stabilită la indicația biroului comitetului județean de partid, o constituie definitivarea repartizării pajiștilor pe unități, cărora li s-au pus la dispoziție suprafețele necesare pentru o perioadă de zece ani. Aceasta pentru a le da posibilitate să aplice programele de ridicare a fertilității care, în ultimă instanță, să ducă la sporirea producției animaliere.

Pentru a constata la fața locului cum sînt întreținute aceste bunuri naturale, am întreprins un raid pe unul din cele mai mari corpuri de pajiști ale cooperativei agricole din Zăbala, care, împreună cu gospodăriile populației, dispune de o suprafață de peste 1 600 hectare. Întrucît lucrările întreprinse pînă acum pentru îmbunătățirea pajiștilor nu sînt suficiente, am dorit să aflăm părerile unor cadre de conducere și specialiști în privința modului în care acestea s-au organizat și desfășurat.

„Pe fînețele și pășunile mai apropiate am putut acționa mai prompt pentru fertilizarea, curățirea, nivelarea și aplicarea amendamentelor — arăta Ileana Cosnean, secretar al comitetului de partid al cooperativei agricole din Zăbala. Cu mult timp înainte am început fertilizarea pajiștilor mai apropiate cu îngrășăminte organice, am reparat gardurile pentru tarlalizare, urmînd ca, încă din aceste zile prielnice pentru întreținerea lor, să efectuăm și alte lucrări decît cele amintite. În acest an, ne-am propus să obținem cantități mai mari de masă-verde la hectar, fapt ce va permite unității noastre să realizeze în zootehnie producții superioare față de anii trecuți. Trebuie să recunoaștem însă că nu am organizat acțiuni de masă în privința ridicării rodniciei pășunilor și fînețelor, de aceasta făcîndu-se vinovate atît conducerea cooperativei agricole, cît și organele și organizațiile de partid din teritoriu, care nu au controlat modul în care factorii cu răspundere în acest domeniu își îndeplinesc atribuțiile ce le revin".

Concluzii asemănătoare privind modul de exploatare a pajiștilor au rezultat și din discuția avută cu tovarășul Nicolae Enea, președintele consiliului agroindustrial de care aparține cooperativa agricolă din Zăbala. „Recolta de zece tone de masă-verde la hectar, în unele locuri chiar mai mică, a situat unitatea respectivă printre cele cu producții scăzute de lapte, după cum furajarea necorespunzătoare în perioada de pășunat a determinat unele anomalii în starea fiziologică a animalelor, avînd percusiuni asupra natalității, datorită atingerii vîrstei de montă la 40 de luni, față de 18, cît era normal. Se poate face ușor un calcul privind pierderile de reproduși înregistrate de unitate numai pentru că nu s-a folosit la maximum potențialul productiv al pajiștilor. Nici în momentul de față, deși timpul este favorabil, nu se poate vorbi de mobilizarea locuitorilor satelor pentru îmbunătățirea pajiștilor, pentru curățirea lor, în special a acelora care sînt situate la distanțe mai mari de comună".

Referitor la programul de creștere a potențialului productiv al pășunilor și fînețelor din zona analizată, tovarășul Gavril Fazekas, directorul Întreprinderii pentru îmbunătățirea și exploatarea pajiștilor Covasna, spunea: „Pe trupul de pajiști ce aparține cooperativei agricole Zăbala, numit Zîrnea, pe o suprafață de peste 800 de hectare, se vor efectua lucrări de îmbunătățiri în valoare de aproape opt milioane lei, sumă din care în anul trecut s-a cheltuit aproape un milion de lei. În acest an sînt prevăzute lucrări în valoare de două milioane de lei, urmînd ca pînă la sfîrșitul anului 1990 să terminăm toate amenajările".

În mod intenționat am scos în evidență eforturile statului pentru ridicarea productivității pășunilor de care beneficiază în primul rînd unitățile agricole, întrucît, din păcate, există greșita părere potrivit căreia aceste terenuri trebuie îngrijite și întreținute de organele de specialitate, și mai puțin se ține cont de prevederile actelor normative prin care se precizează obligațiile celor ce folosesc aceste pajiști. Însuși faptul că pînă în momentul de față nu s-a organizat o campanie susținută de întreținere a pășunilor și fînețelor și că anul trecut producția de masă-verde la hectar nu s-a ridicat la nivelul cerințelor dovedește cu prisosință slaba preocupare a consiliului de conducere al cooperativei agricole, a Consiliului popular din Zăbala și a cetățenilor pentru punerea în valoare a acestei importante bogății naturale, determinantă pentru creșterea producțiilor animaliere.

În concluzie, exprimăm convingerea că factorii de răspundere din comună vor depune eforturile ce se impun pentru o mai bună colaborare cu organele județene de specialitate, care trebuie să se materializeze prin mobilizarea tuturor cetățenilor la efectuarea unor lucrări de ridicare a potențialului productiv al pajiștilor județului Covasna.

Constantin TIMARU
corespondentul „Scînteii"

PREȘEDINTELE NICOLAE CEAUȘESCU

a primit pe președintele Fundației „Apelul pentru conștiință" din S.U.A.

Președintele Republicii Socialiste România, tovarășul Nicolae Ceaușescu, a primit, luni, pe Arthur Schneier, președintele Fundației „Apelul pentru conștiință" din S.U.A., care efectuează o vizită în țara noastră.

Oaspetele a mulțumit pentru întrevederea acordată, pentru posibilitatea oferită de a vizita din nou România și de a se reîntîlni cu președintele Republicii Socialiste România.

În cadrul convorbirii care a avut loc cu acest prilej au fost abordate unele probleme privind relațiile de colaborare dintre România și S.U.A., precum și aspecte actuale ale vieții politice internaționale.

Domnului DIDIER RATSIRAKA

Președintele Republicii Democratice Madagascar
ANTANANARIVO

Cu prilejul realegerii dumneavoastră în funcția de președinte al Republicii Democratice Madagascar, îmi este deosebit de plăcut să vă adresez calde felicitări.

Sînt încredințat că raporturile de prietenie și colaborare statornicite între țările noastre se vor dezvolta tot mai mult în viitor, în interesul popoarelor român și malgaș, al cauzei păcii, înțelegerii și colaborării internaționale.

Folosesc acest prilej pentru a vă adresa cele mai bune urări de sănătate și fericire personală, de progres și prosperitate poporului malgaș prieten.

NICOLAE CEAUȘESCU
Președintele Republicii Socialiste România

„PREȘEDINTELE NICOLAE CEAUȘESCU — PERSONALITATE DE PRESTIGIU MONDIAL"

Declarațiile președintelui Adunării Naționale a Republicii Islamice Pakistan la întîlnirea cu reprezentanți ai presei

După cum s-a anunțat, o delegație parlamentară pakistaneză, condusă de Malik Meraj Khalid, președintele Adunării Naționale a Republicii Islamice Pakistan, a efectuat o vizită în România, la încheierea căreia conducătorul delegației a făcut — în cadrul unei întîlniri cu ziariști — următoarea declarație :

Așa cum știți, am fost aleși în Adunarea Națională în 1988 și prima ocazie ce ni s-a oferit de a vizita o țară străină a fost — spre marea noastră satisfacție — vizita în România, cu istoria ei bogată. Sîntem satisfăcuți, în primul rînd, pentru că relațiile dintre Pakistan și România sînt deosebit de cordiale și prietenești. Poporul pakistanez are cele mai alese sentimente față de conducerea de partid a României, în frunte cu președintele Nicolae Ceaușescu, față de poporul român. De asemenea, există relații de cooperare în toate domeniile, în special în sferele schimburilor economice, tehnico-științifice, iar România a sprijinit proiectele Pakistanului privind dezvoltarea industriei și agriculturii. Relațiile prietenești au fost cu totul remarcabile în trecut și continuă să fie și în prezent.

După cum se știe, președintele Nicolae Ceaușescu manifestă o deosebită preocupare față de problemele oamenilor din întreaga lume și, în special, față de problemele țărilor lumii a treia, între care se numără și Pakistanul. Domnia sa a vizitat Pakistanul în mai multe rînduri.

Potrivit așteptărilor noastre, am fost primiți cu o deosebită căldură și am avut convorbiri extrem de rodnice, în cursul cărora am abordat aproape toate problemele privind întărirea și promovarea relațiilor noastre în domeniile comercial, economic, tehnico-științific, al educației etc. Am avut prilejul să discutăm cu toate personalitățile pe care am dorit să le întîlnim.

Sîntem mîndri de faptul că România este prima țară din lume care s-a debarasat cu atîta curaj de povara datoriei externe. Este unica țară din lume care a reușit să se descătușeze de aceste lanțuri care apasă atîtea țări, inclusiv Pakistanul. De fapt, după obținerea independenței, noi ne aflăm sub jugul neocolonialismului, economia noastră continuă să fie afectată și sîntem la discreția celor care ne acordă credite de natură să ne înrobească. Ținînd seama de aceasta, sîntem mîndri și fericiți și felicităm poporul român că sub actuala conducere a fost capabil să realizeze acest lucru, care, după părerea mea, este un miracol. Și sînt convins că, în ritmul în care se avansează în domeniile agriculturii, industriei, științei și tehnologiei, în curînd ea va intra în rîndul țărilor dezvoltate, cu toate că, foarte modest, conducătorul republicii declară că țara va păși de abia în rîndul statelor mediu dezvoltate. Noi sîntem convinși că România va deveni în curînd o țară dezvoltată. Și, în pofida tuturor acestora, România nu nutrește ambiția de a-și impune hegemonia asupra vreunei alte țări. Am fost primiți de președintele Nicolae Ceaușescu, care a avut amabilitatea să ne acorde întrevederea, ce a durat 97 de minute. A fost cea mai strălucită clarificare a problemelor ce confruntă astăzi omenirea. Și, după cum s-a exprimat atît de academic p r e ș e d i n t e l e Nicolae Ceaușescu, cea mai importantă problemă astăzi este însăși supraviețuirea omenirii. Pentru ca omenirea să fie salvată, se impune dezarmarea totală — nucleară, chimică și convențională. Și a avut perfectă dreptate cînd ne-a spus nouă — și o spune de multă vreme întregii lumi — că vorbele trebuie să coincidă cu faptele.

Dar aceasta este doar o idee, doar începutul, iar actuala dezarmare de numai 2 sau 3 la sută este insuficientă ; trebuie să facem mult mai mult înainte de a spune că dorim într-adevăr să supraviețuim. Așadar, totul depinde de cei care produc arme și, după cum s-a subliniat la începutul convorbirilor, dacă toate aceste fonduri care sînt folosite pentru fabricarea de arme vor fi reorientate spre dezvoltarea popoarelor și spre eliminarea suferințelor omenirii, adevărata salvare va putea fi înfăptuită. Acesta a fost punctul său de vedere și vorbea ca o personalitate de prestigiu mondial, nu numai ca lider al României, ci și ca o personalitate a întregii lumi. În acel moment am avut sentimentul, și am fost sincer convinși, că domnia sa se identifică cu întreaga omenire și este o personalitate cu vederi foarte largi. Poporul român are șansa deosebită de a-l avea ca lider, deoarece domnia sa personifică într-adevăr unitatea și solidaritatea diferitelor pături ale societății. Este cu adevărat o șansă, pentru că altfel nu s-ar putea înregistra progrese în nici un domeniu. Am discutat, de asemenea, alte probleme și în special președintele și-a prezentat punctul de vedere, pe care-l cunoșteam înainte de a veni aici, dar domnia sa a înfățișat problemele punîndu-ne, pe noi și pe alții, în fața deciziilor pe care trebuie să le luăm încă de pe acum. De pildă, pe lîngă această problemă a lichidării armamentelor, s-a referit la soluționarea conflictelor regionale și destinderea tensiunilor.

Cu toate că procesul a început deja și consensul general înaintează rapid la nivel internațional, aceste eforturi trebuie intensificate. Trebuie făcut mult mai mult în acest domeniu. Așadar, domnia sa a clarificat în mod strălucit problema respectivă. După aceea, a vorbit despre prietenia dintre țările noastre și a adresat un mesaj de felicitare premierului Benazir Bhutto pentru organizarea desfășurării, la Islamabad, a conferinței țărilor A.S.E.A.N., la care, după o absență îndelungată, a participat și Rajiv Gandhi și unde au avut loc convorbiri foarte prietenești, existînd speranța că relațiile noastre cu India se vor îmbunătăți.

Președintele Nicolae Ceaușescu, de asemenea, și-a prezentat cu amabilitate punctul de vedere în legătură cu soluționarea problemei afgane. Cu toate că trupele sovietice s-au retras, 3 milioane de refugiați se află în continuare de partea pakistaneză a frontierei și pînă cînd pacea nu va fi pe deplin restabilită nu credem că ei se vor întoarce. Aceasta înseamnă că pentru Pakistan vor continua să existe numeroase probleme.

Domnia sa a avut amabilitatea de a ne încuraja, de a ne asigura de sprijinul său, astfel încît această problemă să fie pe deplin soluționată în scurt timp. Sîntem cu toții bucuroși că tocmai președintele a fost cel care și-a prezentat punctul de vedere propriu și în această problemă, în care are perfectă dreptate.

Pe lîngă acestea, am discutat probleme ale colaborării dintre cele două țări, președintele exprimîndu-și dorința de a primi vizita premierului Benazir Bhutto în România. Și foarte curînd, în acest sens, îi va fi adresată o invitație oficială. La întoarcerea în țară vom prezenta în detaliu această convorbire, subliniind rezultatele ei. Totodată, în calitatea noastră de parlamentari, vom face tot ce este posibil pentru consolidarea relațiilor dintre România și Pakistan. Așadar, această vizită a fost foarte rodnică și sîntem profund recunoscători conducătorilor, în special președintelui României, pentru condițiile create, precum și poporului român pentru calda primire pe care ne-a făcut-o.

Întorcîndu-ne în Pakistan, vom face totul pentru intensificarea relațiilor dintre țările noastre.

La Centrala electrică de termoficare Craiova II

A fost efectuat primul paralel la cel de-al doilea turboagregat

Într-o telegramă adresată tovarășului NICOLAE CEAUȘESCU, secretar general al Partidului Comunist Român, președintele Republicii Socialiste România, de Comitetul județean Dolj al P.C.R., se raportează că în ziua de 26 martie a fost efectuat primul paralel la cel de-al doilea turboagregat de 150/120 MW, pe lignit, din cadrul Centralei electrice de termoficare Craiova II.

Prin finalizarea și punerea în funcțiune a acestui obiectiv de investiții, realizat în întregime din componente furnizate de întreprinderile românești de profil, puterea instalată în județul Dolj pentru producerea energiei electrice pe bază de cărbune este superioară cu aproximativ 30 la sută celei existente la începutul actualului cincinal.

În telegramă este subliniat angajamentul oamenilor muncii din județ de a depune toate eforturile pentru transpunerea neabătută în viață a orientărilor și indicațiilor secretarului general al partidului în industrie, agricultură, în celelalte domenii de activitate o dată cu hotărîrea de a întîmpina cu importante succese în muncă cea de-a 45-a aniversare a eliberării patriei și Congresul al XIV-lea al partidului.

(Agerpres)

Așadar, duminică, 26 martie, ora 10 și un minut, s-a efectuat cel dintîi paralel la cel de-al doilea grup energetic de 150/120 MW (150 MW cînd funcționează în regim de condensație, vara, și 120 MW cînd merge în regim de termoficare, iarna), de la Centrala electrică de termoficare Craiova II. Acest semnificativ eveniment de producție constituie un temei de satisfacție și un important succes înscris în cronica întrecerii socialiste de către oamenii muncii doljeni, obținut ca urmare a materializării sarcinilor și orientărilor formulate de t o v a r ă ș u l Nicolae Ceaușescu, secretarul general al partidului, la recenta consfătuire de lucru pe probleme economice de la C.C. al P.C.R. O dată cu racordarea la sistemul energetic național a acestui nou turboagregat, județul Dolj dispune în prezent de o însemnată putere instalată în termocentrale care funcționează pe bază de cărbune, în două mari unități de profil : Centrala termoelectrică Ișalnița și Centrala electrică de termoficare Craiova II.

Complexele și modernele utilaje și instalații ale noului obiectiv energetic sînt, în totalitatea lor, creația gîndirii și tehnicii românești contemporane. Se poate aprecia cu deplin temei că înalta lor fiabilitate a fost probată de buna funcționare a acestor noi tipuri de agregate și instalații energetice, incorporate și în primul turboagregat de 150/120 MW, care a fost pus în funcțiune, în cadrul aceleiași unități, exact cu 19 luni în urmă. În acest răstimp, la C.E.T. Craiova II s-au produs peste 1,5 milioane MWh energie electrică, în condițiile reducerii consumurilor specifice și asigurării unui înalt grad de disponibilitate a utilajelor, ce a depășit lunar 95 la sută, ceea ce confirmă calitatea și eficiența echipamentelor, capacitatea profesională a energeticienilor doljeni, care, în ultimii ani, se mențin constant în rîndul fruntașilor pe țară.

Proiectanții noului obiectiv energetic de la Craiova sînt specialiștii din cadrul Institutului de studii și proiectări energetice București ; furnizorii principali de echipamente — întreprinderea de mașini grele și întreprinderea „Vulcan" din Capitală ; iar constructorii — brigăzile energo-montaj, energo-construcția, de instalații și automatizări din cadrul trustului de profil București, precum și brigăzile specializate ale trustului de antrepriză generală construcții-industriale Craiova. Ilustrativ pentru modul responsabil în care s-a acționat în ultima vreme pe șantierul acestui prioritar obiectiv de investiții este faptul că, pe baza programului adoptat și a măsurilor întreprinse de comandamentul constituit de comitetul județean de partid, pentru organizarea temeinică a întregii activități, îndeosebi a montajului, s-a redus perioada probelor premergătoare efectuării celui dintîi paralel — comparativ cu primul grup energetic — fără rabat de la calitate.

„Acest lucru a fost posibil prin detașarea unor muncitori cu înaltă calificare și specialiști de la unitatea beneficiară, care au lucrat nemijlocit la montajul echipamentelor și efectuarea probelor, prin organizarea muncii non-stop, acționîndu-se efectiv zi și noapte, a ținut să precizeze Ion Marcu, inginerul-șef al Centralei electrice de termoficare Craiova II. Suflarea conductelor de înaltă presiune și temperatură, bunăoară, s-a făcut într-un timp cu adevărat record, doar în 10 zile. Aproape fără clipe de răgaz și cu simț de răspundere s-a acționat și la realizarea spălărilor chimice, întregirea circuitelor de înaltă presiune și temperatură, pe schemă definitivă, montarea aparaturii de măsură și control, probele cu generatorul electric și reglajul la turbină și altele".

Prezenți de mai multe ori pe acest mare șantier energetic, și în mod deosebit în perioada de vîrf a lucrărilor de montaj și de efectuare a probelor, am fost martorii unei atmosfere de muncă spornică, angajantă și responsabilă, specifică perioadei premergătoare sărbătoririi unor importante evenimente politice și istorice din viața partidului și a țării. Alături de montori, de specialiști ai întreprinderilor furnizoare de echipamente energetice, s-au remarcat — prin aportul lor deosebit adus la efectuarea primului paralel — energeticieni cu experiență aparținînd unităților beneficiare : Centrala electrică de termoficare Craiova II și întreprinderea „Electrocentrale" Craiova. Printre ei, inginerii Ion Bărbulescu, directorul întreprinderii „Electrocentrale", inginerii Emilian Dobrescu și Ion Marcu, din conducerea C.E.T. Craiova II, maiștrii Vasile Dan, Traian Sîrbolu, Gabriel Lucaciu, Ștefan Poenaru, Petre Tănase, Șerban Petrică, Dumitru Pungaru, Benone Mitroi, Ilie Preda și Marin Șelaru, ce au făcut dovada înaltei lor competențe profesionale, neprecupețind nici un efort pentru ca cel de-al doilea grup de 150/120 MW de la C.E.T. Craiova II să pulseze cît mai repede energie în magistralele de lumină ale țării.

Nicolae BĂBĂLĂU
corespondentul „Scînteii"

CRONICĂ

Prin Decret prezidențial, tovarășul Ion Pățan a fost numit în funcția de ministru al finanțelor.

Cronica zilei

Cu prilejul Zilei naționale a Republicii Elene, ambasadorul acestei țări la București, Georges S. Linardos, a oferit luni o recepție.

Au participat Ștefan Andrei, vice-prim-ministru al guvernului, miniștri, reprezentanți ai conducerii unor ministere și instituții centrale, oameni de artă și cultură, ziariști.

Au luat parte șefi de misiuni diplomatice acreditați în țara noastră.

★

Prin Decret prezidențial, tovarășul Dumitru Gheorghișan a fost numit în calitate de ambasador extraordinar și plenipotențiar al Republicii Socialiste România în Republica Columbia, în locul tovarășului Gheorghe Fulea, care a fost rechemat.

(Agerpres)

tv

19,00 Telejurnal
19,30 Concepția secretarului general al partidului, t o v a r ă ș u l Nicolae Ceaușescu, cu privire la dezvoltarea intensivă, organizarea și modernizarea industriei, pe baza celor mai noi cuceriri ale științei și tehnicii. Documentar (color)
19,50 În fruntea partidului și a țării — un strălucit conducător, tovarășul Nicolae Ceaușescu. Documentar (color)
20,10 Cu țara într-un glas. Spectacol literar-muzical-coregrafic (color)
20,50 Președintele României, tovarășul Nicolae Ceaușescu — Erou al păcii mondiale. Documentar (color)
21,10 Idei în acțiune ● Angajare muncitorească, revoluționară. Reportaj
21,30 Magistrale ale socialismului ● Canalul Dunăre — Marea Neagră. Film documentar-artistic (color). O producție a Studioului de film TV
21,50 Telejurnal
22,00 Închiderea programului

cinema

● **Martori dispăruți** : SCALA (11 03 72) — 9; 11; 13; 15; 17; 19, FAVORIT (45 31 70) — 9; 11; 13; 15; 17; 19, EXCELSIOR (65 49 45) — 9; 11; 13; 15; 17; 19
● **Gala filmului tunisian** : **„Mirajele deșertului"** : STUDIO (59 53 15) — 19
● **Fata Morgana** : DACIA (50 35 94) — 9; 11; 13; 15; 17; 19
● **Revanșa** : DRUMUL SĂRII (31 28 13) — 15; 17; 19
● **În fiecare zi mi-e dor de tine** : COTROCENI (81 68 88) — 15; 17; 19
● **De ce are vulpea coada** : PACEA (71 30 85) — 9; 11; 13; 15; 17; 19, MUNCA (21 50 97) — 15; 17; 19
● **Expediția** : VIITORUL (10 67 40) — 15; 17; 19
● **Vacanța cea mare** : AURORA (35 04 66) — 9; 11; 13; 15; 17; 19, CULTURAL (83 50 13) — 9; 11; 13; 15; 17; 19
● **Ultima noapte a Șeherezadei** : BUCUREȘTI (15 61 54) — 9; 11; 13; 15; 17; 19
● **Prețul unei vieți** : LUMINA (14 74 16) — 9; 12; 15; 18
● **Văduvele** : TIMPURI NOI (15 61 10) — 9, 11; 13; 15; 17; 19
● **Sora 13** : BUZEȘTI ((50 43 58) — 9; 11; 13; 15; 17; 19
● **Cine ești, călătorule?!** FERENTAR. (80 49 85) — 14,30; 16,45; 19
● **Unde este un „nofelet"** : LIRA (31 71 71) — 9; 11; 13; 15; 17; 19, FLOREASCA (33 29 71) — 9; 11; 13; 15; 17; 19
● **Oricare fată iubește un bălat** : GIULEȘTI (17 55 46) — 9; 11; 13; 15; 17; 19, COSMOS (27 54 95) — 9; 11; 13; 15; 17; 19
● **Comedianta** : VOLGA (79 71 26) — 9; 11,30; 14; 16,30; 19
● **Destin tragic** : MIORIȚA (14 27 14) — 9; 11; 13; 15; 17; 19
● **Karel Gott** : ARTA (21 31 86) — 13; 15; 17
● **Mari regizori, mari actori** : PATRIA (11 66 25) — 9; 11; 13; 15,15; 17,30; 19,45
● **Program pentru copii și tineret** : DOINA (16 35 38) — 9; 11; 13; 15; 17; 19

teatre

● Teatrul Național (14 71 71, Sala mare) : **Giselle. Spectacol prezentat de Teatrul „Fantazio" — Constanța** — 18 ; (sala Amfiteatru) : **Actorul** — 18
● Filarmonica „George Enescu" (15 68 75, Ateneul Român) : **Studioul tinărului muzician (XLI). Studenți ai Conservatorului „C. Porumbescu". Comentariul : Anca Andriescu** — 18
● Opera Română (13 18 37) : **Aida** — 18
● Teatrul de operetă (13 63 48) : **Suzana** — 18
● Teatrul „Lucia Sturdza Bulandra" (sala Schitu Măgureanu, 14 75 46) : **Noțiunea de fericire** — 18 ; (sala Grădina Icoanei, 11 95 44) : **Uriașii munților** — 18
● Teatrul Mic (14 70 81) : **Cameristele** — 18,30
● Teatrul Foarte Mic (14 70 81) : **Joc cludat după scăpătat** — 19
● Teatrul de comedie (16 64 60) : **Scaiul** — 18
● Teatrul „Nottara" (39 31 03, sala Magheru) : **Taifun** — 18 ; (sala Studio) : **Cuibul** — 18,30
● Teatrul Giulești (sala Majestic, 14 72 34) : **Așteptam pe altcineva** — 18
● Teatrul satiric-muzical „C. Tănase" (15 56 78, sala Savoy) : **Culisele revistei** — 18; 19,30; (sala Victoria, 50 58 65) : **De la tango la rock** — 18
● Ansamblul artistic „Rapsodia Română" (13 13 00) : **Dacă e marți, e spectacol** — 18
● Teatrul „Ion Creangă" (50 26 55) : **Pistruiatul** — 15

ACTUALITATEA SPORTIVĂ

HANDBAL. Un nou și remarcabil succes al handbalului nostru: echipele feminine Știința Bacău și Chimistul Rîmnicu Vîlcea s-au calificat în finalele cupelor europene! Handbalistele din Bacău (32—20 și 22—22 în semifinalele cu formația bulgară T.S.K.A. Septemvriisko Zname Sofia) s-au calificat în finala „Cupei Cupelor", iar handbalistele din Rîmnicu Vîlcea (34—25 și 26—29 în semifinalele cu Spartacus Budapesta) în finala „Cupei I.H.F.". Echipa Mureșul Tîrgu Mureș, prezentă în semifinalele „Cupei campionilor europeni", a fost eliminată în această fază de deținătoarea trofeului, Spartak Kiev (22—25 în tur și 17—24 în retur).

TENIS. În Turneul internațional de tenis de la Key Biscayne (Florida), argentinianul Alberto Mancini a furnizat o surpriză, eliminîndu-l cu 3—6, 6—3, 6—4, 6—3 pe suedezul Mats Wilander. În turneul feminin, campioana argentiniană Gabriela Sabatini a învins-o cu 6—2, 6—2 pe neozeelandeza Belinda Cordwell, iar Helena Sukova (Cehoslovacia) a dispus cu 6—1, 6—2 de Barbara Paulus (Austria).

RUGBI. La Casablanca, în meci pentru grupa B a Campionatului european de rugbi — „Cupa F.I.R.A.", selecționata Marocului a întrecut cu scorul de 17—8 (10—4) formația Cehoslovaciei.

HOCHEI. La Helsinki, în prezența a peste 6 000 de spectatori, s-a disputat meciul internațional amical de hochei pe gheață dintre selecționatele Finlandei și U.R.S.S. Hocheiștii sovietici au terminat învingători cu scorul de 4—1 (3—0, 0—1, 1—0).

Scînteia — VIAȚA INTERNAȚIONALĂ — Scînteia

ÎN ȚĂRILE VEST-EUROPENE

Marșuri pentru dezarmare și pace

BONN 27 (Agerpres). — Zeci de mii de persoane au participat în R.F.G. la tradiționalele demonstrații de primăvară pentru pace, dezarmare și securitate socială.

În centrul acțiunilor pentru pace, care s-au desfășurat în 300 de orașe, a stat apelul de a se renunța la modernizarea și dezvoltarea rachetelor nucleare. Participanții — membri ai partidelor social-democrat, comunist, ecologist, ai organizațiilor sindicale, ai grupărilor antirăzboinice — au demonstrat sub lozinca „Să se modernizeze politica — nu armele !".

Marșul de trei zile din regiunea Ruhr s-a desfășurat sub lozinca „Locuri de muncă și pace".

La o mare demonstrație de masă organizată la München, participanții au atras atenția și asupra pericolului reînvierii neonazismului.

La Bremen, cei 3 000 de participanți s-au pronunțat pentru o a treia „opțiune zero" în ce privește rachetele cu rază scurtă de acțiune, pentru crearea unei Europe fără arme nucleare și au cerut renunțarea la proiectele de înarmare ale guvernului R.F.G., informează agențiile A.D.N. și D.P.A.

PARIS 27 (Agerpres). — La chemarea Mișcării pentru pace din Franța, zeci de mii de persoane au participat, duminică, la un marș în favoarea păcii, organizat în orașul Strasbourg, informează agenția A.D.N.

Participanții s-au pronunțat împotriva cursei înarmărilor, pentru destindere internațională.

După cum relevă agențiile T.A.S.S. și A.D.N., circa 6 000 de participanți la un marș al păcii din Franța și R.F.G. s-au întîlnit la Strasbourg și au semnat un apel împotriva escaladării cursei înarmărilor nucleare. Apelul se pronunță împotriva așazisei modernizări a armelor nucleare ale N.A.T.O. amplasate în Europa, precum și pentru amputarea bugetelor militare. Europa trebuie construită pe calea cooperării pașnice a tuturor popoarelor, și nu cu ajutorul rachetelor — se arată în document.

Necesitatea înfăptuirii unei noi ordini economice internaționale

— relevată la sesiunea anuală a Comisiei Economice și Sociale a O.N.U. pentru Asia și Pacific

BANGKOK 27 (Agerpres). — La Bangkok s-au deschis luni lucrările celei de-a 45-a sesiuni anuale a Comisiei Economice și Sociale a O.N.U. pentru Asia și Pacific (E.S.C.A.P.), la care participă delegați din aproximativ 40 de țări, precum și reprezentanți ai unor organizații internaționale.

Deschizînd lucrările, primul-ministru al Thailandei, Chatichai Choonhavan, a subliniat că economia mondială și economiile naționale sînt confruntate cu un pericol imediat — creșterea protecționismului. El a chemat țările din Asia și zona Pacificului să extindă cooperarea regională.

În primele lor intervenții la sesiune, delegații au evidențiat necesitatea instituirii unei noi ordini economice internaționale.

AGENȚIILE DE PRESĂ TRANSMIT :

PRIMIRE. Președintele Angolei, Jose Eduardo dos Santos, a primit la Luanda pe Iang Hiang Săp, președintele Comitetului Permanent al Adunării Populare Supreme a R.P.D. Coreene, care i-a transmis un mesaj din partea președintelui R.P.D. Coreene, Kim Ir Sen. Au fost abordate aspecte ale dezvoltării relațiilor de prietenie dintre cele două țări.

PROTOCOL. La Habarovsk s-au desfășurat lucrările celei de-a 31-a consfătuiri a Comisiei mixte sovieto-chineze pentru navigația pe rîuri de graniță. A fost semnat un protocol privind navigația vaselor fluviale ale celor două țări pe Amur și afluenții săi.

ÎNTR-UN INTERVIU acordat ziarului indian „Hindustan Times", ministrul de externe afgan, Abdul Wakil, a declarat că guvernul de la Kabul este gata să accepte orice propuneri care au ca obiectiv soluționarea problemelor cu care este confruntat Afganistanul. Pronunțîndu-se pentru o reglementare politică a situației din țara sa, Wakil a subliniat că guvernul este în favoarea desfășurării de alegeri libere, sub control internațional, care să permită formarea unui cabinet cu o bază largă, așa cum prevede acordul de la Geneva.

ACORD. La Moscova a fost semnat un acord sovieto-nipon privind efectuarea unui zbor cosmic comun în anul 1991, care prevede desfășurarea de activități spațiale de către un cosmonaut japonez, timp de șase zile, la bordul complexului orbital „MIR".

CONDUCĂTORUL DELEGAȚIEI R.P.D. COREENE la convorbirile de la Panmunjon consacrate organizării unor contacte între scriitorii din cele două părți ale peninsulei a declarat că oficialitățile sud-coreene au obstrucționat această acțiune. El a apreciat că, astfel, autoritățile de la Seul încearcă să pună un nou obstacol în calea inițiativelor îndreptate spre deschiderea dialogului, spre reunificarea pașnică a patriei.

RACHETE. Forțele armate ale Japoniei au primit primele două instalații de rachete „Patriot", realizate în S.U.A. Fiecare instalație este formată din 20 de rachete „sol-aer", care pot ataca mai multe ținte aflate la înălțimi diferite.

BASTILIA VA FI RECONSTRUITĂ. Cu ocazia aniversării, anul acesta, a 200 de ani de la revoluția franceză din 1789, fosta fortăreață-închisoare Bastilia, distrusă în timpul revoluției, va fi reconstruită. Noua Bastilie va fi ridicată la o distanță de 70 m de locul fostei închisori. Complet demontabilă, ea va servi, începînd din luna iulie, cînd lucrările vor fi terminate, drept spațiu pentru două expoziții cu caracter istoric și tot aici va fi expusă și ghilotina de tristă amintire a vechii închisori.

LUMEA CAPITALULUI ÎN ADEVĂRATA EI ÎNFĂȚIȘARE

Val de asasinate în capitala S.U.A.

Newsweek

Murder Wave in the Capital

● Alertă la Spitalul general al districtului Columbia ● În ghetourile infestate de stupefiante, asasinatele se țin lanț ● Doar în două luni și jumătate, 95 de omuciderii ● „Situație de urgență din punctul de vedere al criminalității"

Într-un amplu studiu pe marginea creșterii criminalității în S.U.A., în special în capitala țării — Washington — cunoscuta revistă americană „Newsweek" scrie :

Chiar și pentru un chirurg veteran ca dr. Marvin Barnard, directorul serviciului de urgență de la Spitalul general al districtului Columbia (în care este amplasată capitala S.U.A. — Washington), noaptea de 14 februarie a.c. a fost o noapte de groază. Între ora 20,00 și miezul nopții, poliția din districtul Columbia a alertat personalul spitalului că în ghetourile infestate de stupefiante s-au produs opt incidente separate în care au avut loc schimburi de focuri. În total, s-au înregistrat trei morți și 10 răniți. În condițiile în care la fiecare 16 ore se produce în medie o omucidere, capitala țării a devenit și capitala asasinatelor în America.

Explozia de violență provocată în ultimul timp de droguri la Washington este pur și simplu uluitoare. Din 1985, cînd cocaina „crack" era aproape necunoscută în oraș, numărul total al omuciderilor a sporit de la 148 la 372, un salt de 151 la sută. Alte orașe — New York și Detroit, de exemplu — au cifre substanțial mai ridicate. Dar nici un alt mare oraș din America nu are o rată mai ridicată a criminalității, definită prin numărul de omuciderii la 100 000 locuitori. Washingtonul a avut, în 1988, o rată de 60 omuciderii la suta de mii de locuitori, în condițiile în care populația totală este de 625 000 de persoane. Această rată este ceva mai înaltă chiar și decît cea a Detroitului, cunoscut multă vreme ca fiind capitala asasinatelor în S.U.A. Și, în condițiile în care de la 1 ianuarie a.c. și pînă la jumătatea lui martie au avut loc 95 de asasinate, Washingtonul pare pornit să stabilească anul acesta un nou record de violență. Dacă măcelul continuă în același ritm, în întreg anul 1989 numărul omuciderilor de aici va ajunge la circa 550. Aceasta va ridica rata la aproape incredibilul nivel de 90 de asasinate la suta de mii de locuitori.

Închisorile Washingtonului — arată în continuare revista — sînt supraaglomerate. Cheltuielile de întreținere au crescut în ultimii opt ani cu aproape 400 la sută, iar autoritățile penitenciarelor sînt obligate să trimită condamnați din capitală chiar pînă în statul Washington pentru a-și executa pedeapsa. În ciuda faptului că Washingtonul este orașul american cu cea mai severă supraveghere polițienească, organele locale sînt copleșite atît ca număr de oameni, cît și ca armament.

„Facem eforturi disperate" pentru a aduce sub control problema drogurilor — a declarat primarul orașului, Marion Barry, revistei „Newsweek". „Însă nu pot da asigurări locuitorilor... Nu pot spune ferm că rata asasinatelor va scădea" — a adăugat el.

Fotografia de mai sus, publicată de revista „Newsweek", înfățișează un nou „caz" de omucidere la Washington. Valul de violență care a cuprins capitala S.U.A. face zilnic noi victime

Operațiunea „Curățirea", mult trîmbițata ofensivă contra stupefiantelor, lansată în 1986, a intrat într-un impas total. Șeful poliției, Maurice Turner, a opinat că traficul cu drogul denumit „crack" nu va putea fi înlăturat fără o revoluție în atitudinea societății față de stupefiante.

Primarul și consiliul municipal iau în prezent în considerare diferite măsuri pentru contracararea crizei. Barry dorește legi mai severe împotriva deținerii de arme. Șeful poliției a declarat „o situație de urgență din punctul de vedere al criminalității" și a ordonat ca 427 polițiști „de birou" să revină în stradă. Consiliul municipal a votat impunerea unor restricții de circulație împotriva tinerilor sub 18 ani. Dar putea fi mobilizată și Garda Națională.

Într-o statistică intitulată „Separați și inegali", revista „Newsweek" dezvăluie că riscul de a fi ucis este pentru un tînăr negru din districtul Columbia de 1 la 400, în timp ce pentru un alb el este de 1 la 7 000. De asemenea, rata mortalității infantile este cu circa 10 procente mai mare în rîndul populației negre, comparativ cu cea a albilor. În sfîrșit, durata medie de viață la negri este mai scăzută cu aproape 10 ani decît la albi.

REDACȚIA ȘI ADMINISTRAȚIA : Cod 71 341. București Piața Scînteii nr. 1. Tel. 17 60 10, 17 60 20. Abonamentele se fac la oficiile poștale și difuzorii din întreprinderi și instituții. Cititorii din străinătate se pot abona prin „ROMPRESFILATELIA" — Sectorul export-import presă P.O. Box 12—201, telex 10376 prefir București, Calea Griviței nr. 64—66. Tiparul : Combinatul poligrafic CASA SCÎNTEII 40 360

PREŞEDINTELE NICOLAE CEAUŞESCU – STRĂLUCIT PROMOTOR AL IDEALURILOR DE PACE, INDEPENDENŢĂ ŞI PROGRES

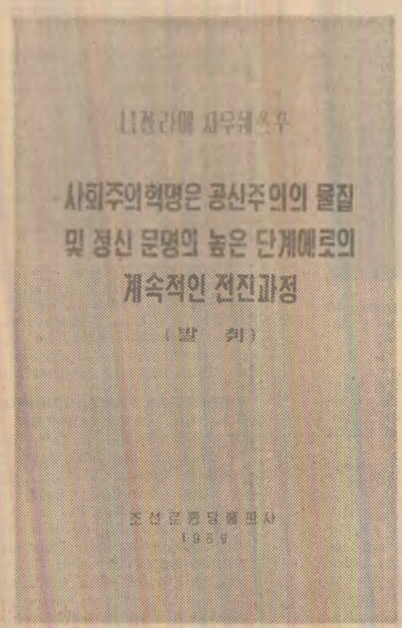

Proclamarea solemnă, în urmă cu 15 ani, a tovarăşului Nicolae Ceauşescu, prin voinţa unanimă a întregului nostru popor, ca întîiul preşedinte al Republicii Socialiste România, a deschis şi mai larg drumul inaugurat de istoricul Congres al IX-lea al partidului de afirmare tot mai puternică a patriei noastre socialiste în viaţa internaţională, în conştiinţa umanităţii.

În toţi aceşti ani, sub impulsul hotărîtor al preşedintelui Republicii, România s-a impus atenţiei universale prin angajarea sa plenară în dezbaterea celor mai arzătoare probleme ale contemporaneităţii, prin fermitatea cu care a militat şi militează pentru cauza sacră a independenţei popoarelor, pentru respectarea dreptului tuturor naţiunilor la dezvoltare liberă, de sine stătătoare, pentru întronarea în raporturile dintre state a unor principii noi, democratice, de egalitate şi respect reciproc, pentru statornicirea pe întreaga planetă a unui climat de înţelegere, colaborare şi pace. Aşa cum arăta tovarăşul Nicolae Ceauşescu, **„viaţa, evenimentele au confirmat pe deplin justeţea activităţii internaţionale a partidului şi statului nostru. Se poate afirma că nu au fost, în această perioadă, momente mai importante în viaţa internaţională în care România să nu fi acţionat şi să nu fi adus o contribuţie activă, pozitivă, la soluţionarea lor".**

De un larg răsunet pe toate meridianele se bucură iniţiativele istorice, demersurile neobosite ale preşedintelui Nicolae Ceauşescu pentru oprirea cursei înarmărilor şi înfăptuirea dezarmării, în primul rînd a dezarmării nucleare, pentru soluţionarea tuturor problemelor litigioase prin mijloace paşnice, prin tratative, pentru lichidarea subdezvoltării, a prăpastiei dintre bogaţi şi săraci şi edificarea noii ordini economice internaţionale, pentru făurirea unei lumi mai bune şi mai drepte, în care toate popoarele să se poată dezvolta în deplină libertate pe calea progresului şi bunăstării.

În întreaga politică externă a României socialiste, promovată cu atîta strălucire de preşedintele ţării, îşi găsesc manifestare plenară trăsăturile definitorii ale modului său de gîndire şi acţiune — spiritul revoluţionar, umanismul şi clarviziunea politică, capacitatea deosebită de a analiza ştiinţific şi descifra evoluţiile noi ale lumii contemporane, activitatea prodigioasă desfăşurată atrăgîndu-i o binemeritată consideraţie şi preţuire pe toate meridianele.

Iniţiative, propuneri, demersuri în consens cu interesele poporului român, ale întregii umanităţi

PENTRU AFIRMAREA NOILOR PRINCIPII DE RELAŢII ÎNTRE STATE

Dezvoltarea relaţiilor dintre state pe temelia noilor principii de relaţii, ale respectării independenţei şi suveranităţii naţionale, neamestecului în treburile interne, avantajului reciproc, renunţării la forţă şi la ameninţarea cu forţa, ale asigurării dreptului fiecărui popor de a-şi hotărî de sine stătător destinele constituie, în concepţia României socialiste, o cerinţă esenţială, în sprijinul căreia partidul şi statul nostru, preşedintele Nicolae Ceauşescu au acţionat şi acţionează cu neclintită perseverenţă şi fermitate.

● Pe baza acestor principii, **România socialistă a stabilit şi dezvoltă în prezent relaţii diplomatice şi economice cu 155 de state de pe toate continentele.**

● Noile principii şi-au găsit consacrarea şi în cele circa **130 de tratate şi declaraţii comune** semnate de ţara noastră cu state din Europa, Asia, Africa şi America Latină, cu prilejul itinerarelor istorice întreprinse de tovarăşul Nicolae Ceauşescu, împreună cu tovarăşa Elena Ceauşescu, sau al vizitelor efectuate de numeroşi şefi de state şi guverne în România.

● România s-a numărat printre cei mai activi membri ai O.N.U. în acţiunea de elaborare şi adoptare a **„Declaraţiei referitoare la principiile dreptului internaţional privind relaţiile prieteneşti şi cooperarea între state conform Cartei Naţiunilor Unite".**

● O activitate susţinută a desfăşurat România în cadrul primei Conferinţe pentru securitate şi cooperare în Europa, contribuind la elaborarea, ca parte integrantă a Actului final de la Helsinki, a **Declaraţiei referitoare la principiile care guvernează relaţiile dintre statele participante la C.S.C.E.**

● Militînd activ pentru abolirea forţei din relaţiile internaţionale, pentru reglementarea conflictelor şi a tuturor problemelor litigioase exclusiv pe cale paşnică, prin tratative, România a acţionat fără preget pentru reglementarea la masa negocierilor a situaţiilor de conflict din Orientul Mijlociu, din zona Golfului, din alte părţi ale lumii.

● Din iniţiativa României, Adunarea Generală a O.N.U. a adoptat în 1982 **„Declaraţia privind reglementarea paşnică a diferendelor internaţionale"**, iar în 1985 **Apelul solemn** adresat statelor aflate în conflict pentru a pune capăt neîntîrziat ostilităţilor militare şi a trece la reglementarea paşnică a diferendelor.

● De mai mulţi ani, ţara noastră acţionează pentru crearea în cadrul O.N.U. a unei **comisii de bune oficii, mediere sau conciliere,** la care să recurgă statele aflate în conflict.

PENTRU ÎNCETAREA CURSEI ÎNARMĂRILOR ŞI ÎNFĂPTUIREA DEZARMĂRII

Pornind de la faptul că problema cardinală a lumii contemporane o reprezintă oprirea cursei înarmărilor, trecerea la dezarmare, ca un proces unitar, care să cuprindă simultan toate categoriile de arme — nucleare, chimice, convenţionale —, România a avansat, în perioada de cînd tovarăşul Nicolae Ceauşescu se află în fruntea partidului şi a statului, o serie de iniţiative şi propuneri de un larg răsunet internaţional, în vederea soluţionării acestei probleme de vitală însemnătate pentru destinele umanităţii.

● În urma unei iniţiative a României, Adunarea Generală a O.N.U. a proclamat în 1970 **„Deceniul dezarmării al Naţiunilor Unite 1970–1980".**

● La propunerea ţării noastre, grupuri de experţi au elaborat în 1972, 1977, 1982 şi 1988 studii asupra **„Consecinţelor economice şi sociale ale cursei înarmărilor".**

● În baza **„Hotărîrii C.C. al P.C.R. privind poziţia României în problemele dezarmării şi în primul rînd ale dezarmării nucleare"**, din mai 1978, ţara noastră a adus o contribuţie majoră la convocarea şi desfăşurarea primei sesiuni speciale a Adunării Generale a O.N.U. consacrate dezarmării.

● Istoricele iniţiative de pace şi dezarmare ale tovarăşului Nicolae Ceauşescu din toamna anului 1981 şi primăvara anului 1982 au generat suita marilor adunări populare care au culminat cu **„Apelul poporului român"**, însumînd 18 milioane de semnături, adresat celei de-a doua sesiuni speciale a Adunării Generale a O.N.U. consacrate dezarmării.

● Îmbinînd vorba cu fapta, în urma referendumului organizat din iniţiativa tovarăşului Nicolae Ceauşescu, în toamna anului 1986, **România a redus în mod unilateral, cu 5–10 la sută, armamentele, efectivele şi cheltuielile militare.**

● În spiritul poziţiei principiale a partidului şi statului, preşedintele Nicolae Ceauşescu a formulat **principalele linii ale unui program cutezător şi realist de acţiune, care are în vedere toate aspectele dezarmării.** Între altele, propunerile româneşti preconizează :

● realizarea acordului dintre U.R.S.S. şi S.U.A. privind reducerea cu 50 la sută a armelor nucleare strategice, oprirea tuturor experienţelor nucleare, realizarea unui acord general care să ducă la eliminarea tuturor arsenalelor nucleare ;

● intensificarea activităţii pentru eliminarea armelor chimice şi a altor arme de distrugere în masă ; crearea de zone lipsite de arme nucleare şi chimice în Balcani, în alte zone din Europa şi de pe alte continente ;

● trecerea la reducerea substanţială a efectivelor, armamentelor convenţionale şi cheltuielilor militare.

PENTRU FĂURIREA UNEI EUROPE UNITE, A SECURITĂŢII ŞI COOPERĂRII

Înscriind edificarea securităţii europene ca un obiectiv de prim ordin al politicii sale externe, România socialistă, preşedintele Republicii au acţionat cu principialitate şi consecvenţă în tot acest timp pentru realizarea unei Europe unite, pornind de la diversitatea orînduirilor sociale existente, pentru transformarea continentului european într-un continent al păcii, înţelegerii şi colaborării.

● În perioada 1972–1975, România a adus o contribuţie larg recunoscută la pregătirea, desfăşurarea şi încheierea cu succes a primei Conferinţe pentru securitate şi cooperare în Europa. Din iniţiativa ţării noastre, au fost elaborate o serie de **norme de procedură democratică ale C.S.C.E. Actul final de la Helsinki, adoptat în 1975, conţine numeroase idei şi propuneri formulate de România.**

● În baza orientărilor preşedintelui Republicii, ţara noastră a jucat un rol important în adoptarea la **Conferinţa de la Stockholm** (1984–1986) a unui complex de măsuri de ordin politic şi tehnico-militar destinate să reducă riscul unui război şi să întărească securitatea şi încrederea pe continent.

● **„Considerentele şi propunerile României, ale preşedintelui Nicolae Ceauşescu privind problemele dezarmării, întărirea încrederii şi securităţii pe continentul european"**, prezentate la negocierile privind reducerea forţelor armate şi armamentelor convenţionale în Europa şi a celor pentru adoptarea unor noi măsuri de încredere şi securitate, care au început la 6 martie 1989 la Viena, se înscriu ca o contribuţie concretă la promovarea cauzei securităţii europene.

În vederea realizării unui echilibru militar la niveluri cît mai reduse de înarmare, România a propus, între altele :

● cele două alianţe militare să treacă la reducerea armamentelor şi efectivelor militare, astfel încît pînă în anul 2 000 acestea să reprezinte 50 la sută faţă de nivelul actual ; într-o primă etapă, reducerile să reprezinte 25–30 la sută ;

● în paralel, să se realizeze şi reducerea cheltuielilor militare cu aceleaşi procente, statele participante urmînd să-şi asume, prin angajamente unilaterale, obligaţia că nu vor folosi mijloacele financiare eliberate de pe urma reducerilor în alte scopuri militare ;

● să se acorde o atenţie prioritară reducerii armamentelor cu mare capacitate ofensivă, cum sînt tancurile, artileria de calibru mare, maşinile blindate de luptă, unele tipuri de avioane militare, precum şi a trupelor de desant aerian şi aeropurtate, a unităţilor autoamfibii de asalt.

În ceea ce priveşte negocierile pentru adoptarea unor noi măsuri de încredere şi securitate, ţara noastră a propus, între altele :

● noua generaţie de măsuri de încredere şi securitate să cuprindă restringerea intensităţii şi ariei activităţilor militare ;

● stabilirea de măsuri care să prevîntîmpine accidentele nucleare ;

● renunţarea la unele activităţi care pot genera neîncredere şi incordare;

● stabilirea unor zone de securitate şi coridoare de-a lungul frontierelor dintre state şi la linia de contact dintre cele două blocuri militare ;

● prevenirea creşterii incordării prin interzicerea dislocării de noi trupe, dezvoltării şi amplasării de noi baze pe teritoriul altor state ;

● adoptarea de măsuri privind îngheţarea cheltuielilor militare la nivelul actual şi începerea de negocieri în vederea reducerii lor ulterioare.

PENTRU EDIFICAREA NOII ORDINI ECONOMICE INTERNAŢIONALE

Constituie un merit incontestabil al secretarului general al partidului, preşedintele Republicii, de a se fi numărat printre primii şefi de stat care au formulat postulatul unei noi ordini economice internaţionale, de a fi elaborat o concepţie originală, unitară şi cuprinzătoare, şi de a fi definit un program concret de măsuri în vederea realizării acestui deziderat. Între acestea se numără :

● sporirea eforturilor proprii ale ţărilor în curs de dezvoltare pentru punerea largă în valoare a resurselor de care dispun ;

● dezvoltarea unei largi şi neîngrădite cooperări internaţionale pentru sprijinirea eforturilor ţărilor în curs de dezvoltare ;

● restructurarea actualului sistem financiar-monetar şi democratizarea organizaţiilor financiare internaţionale ;

● soluţionarea globală, politico-economică a problemei datoriilor externe ale ţărilor în curs de dezvoltare ;

● eliminarea practicilor discriminatorii şi a barierelor din comerţul internaţional ; renunţarea la impunerea de embargouri şi de măsuri de constrîngere economică pe considerente politice ;

● asigurarea accesului statelor în curs de dezvoltare la cuceririle ştiinţei şi tehnicii contemporane ;

● convocarea unei conferinţe speciale în cadrul O.N.U. cu participarea statelor dezvoltate şi a ţărilor în curs de dezvoltare pentru soluţionarea tuturor acestor probleme.

Depunînd, cu 15 ani în urmă, jurămîntul solemn în faţa Marii Adunări Naţionale, cu prilejul investirii în înalta funcţie de preşedinte al Republicii Socialiste România, tovarăşul Nicolae Ceauşescu rostea angajamentul ferm de a promova neabătut o politică de prietenie şi alianţă cu toate ţările socialiste, de colaborare cu toate naţiunile lumii, fără deosebire de orînduire socială, pe baza deplinei egalităţi în drepturi, de solidaritate cu forţele revoluţionare, progresiste de pretutindeni, de pace şi prietenie între popoare.

Aceste orientări principiale şi-au găsit deplina acoperire în tot ceea ce România, preşedintele ei au întreprins în întreaga activitate desfăşurată pe arena internaţională. Ele constituie, în acelaşi timp, chezăşia că şi în viitor preşedintele ţării va acţiona cu aceeaşi consecvenţă şi fermitate, cu acelaşi neclintit devotament, în slujba aspiraţiilor vitale ale naţiunii noastre socialiste, ale tuturor popoarelor lumii.
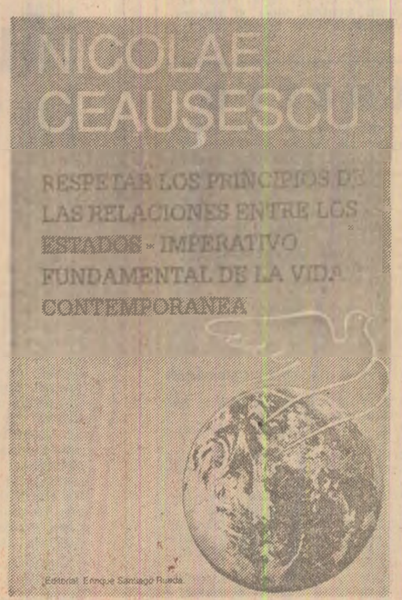
Înalta preţuire, interesul amplu faţă de opera teoretică şi practică a preşedintelui României îşi găsesc expresie în publicarea, în ţări de pe toate continentele, — cum se poate vedea şi din imaginile alăturate — a numeroase volume dedicate activităţii prodigioase a tovarăşului Nicolae Ceauşescu, eforturilor sale neobosite pentru afirmarea marilor idealuri ale păcii, libertăţii şi progresului.