

Scînteia

ORGAN AL COMITETULUI CENTRAL AL PARTIDULUI COMUNIST ROMÂN

Anul LVIII Nr. 14561

Marți 13 iunie 1989

6 PAGINI - 50 BANI

In atmosfera de puternică mobilizare pentru executarea in cea mai bune condiții a lucrărilor din campania de vară și realizarea fermă a obiectivelor noii revoluții agrare

TOVARĂȘUL NICOLAE CEAUȘESCU

a efectuat o vizită de lucru in unități agricole din Sectorul agricol Ilfov, din județele Ialomița și Călărași



Tovarășul Nicolae Ceaușescu, secretar general al Partidului Comunist Român, președintele Republicii Socialiste România, a efectuat, duminică, o vizită de lucru in unități agricole de stat și cooperatiste din Sectorul agricol Ilfov, din județele Ialomița și Călărași.

In cursul vizitei, desfășurată în aceste zile de intensă muncă pe ogoare, secretarul general al partidului a examinat, împreună cu membrii birourilor comitetelor județene de partid, cu cadre de răspundere din Ministerul Agriculturii și specialişti, cu cei ce muncesc în unitățile vizitate, măsurile organizatorice și tehnice luate pentru efectuarea, în condiții optime, a tuturor lucrărilor agricole din perioada actuală.

Incepută cu puțin timp în urmă, recoltarea orzului a marcat declanșarea campaniei agricole de vară în județele din sudul țării. În lanurile de orz, ajunse la maturitate, combinele au pătruns adinc, recoltând rod bogat. Întreaga cîmpie a Bărăganului, cu lanurile de grâu pîrguit, cu cele de orz aurii, cu verdele nesfîrșit al celorlalte culturi, cu canalele pline de apă pe care oamenii o aduc la rădăcina plantelor, cu bogăția de mașini agricole de tot felul, cu satele înnoite, oferă imaginea tonică a unei agriculturi moderne, rod al înfăptuirilor noii revoluții agrare.

Puternic stimulați de hotărârile stabilite în cadrul recentelor ședințe ale Comitetului Politic Executiv al C.C. al P.C.R., de indicațiile și îndemnul adresate de tovarășul Nicolae Ceaușescu, lucrătorii ogoarelor și-au concentrat eforturile în vederea stringerii în cel mai scurt timp și fără pierderi a recoltei de cereale păioase, transportului și depozitării acesteia în cele mai bune condiții, eliberării terenurilor și executării arăturilor, înasămînțării culturilor duble.

În asemenea mobilizare de forțe umane și mecanice a caracterizat și activitatea desfășurată în această zi pe ogoarele COOPERATIVEI AGRICOLE DE PRODUCȚIE GRIUI, din Sectorul agricol Ilfov, prima unitate vizitată, unde secretarul general al partidului a fost întîmpinat cu deosebită însuflețire. În apropierea locului unde a aterizat elicopterul prezidențial au venit sute de cooperatori și mecanizatori, care au aplaudat și ovacionat îndelung, au scandat numele partidului și al secretarului său general. Dialogul purtat de conducătorul partidului și statului nostru cu oamenii muncii și specialiștii unității — la care au participat tovarășii Barbu Petrescu, prim-secretar al Comitetului Municipal București al P.C.R., și Silviu Curticeanu, secretar al C.C. al P.C.R. — s-a axat de la început pe principalele probleme ale actualei campanii agricole de vară: utilizarea optimă a mijloacelor mecanice și a forței de muncă, crearea tuturor condițiilor pentru stringerea și punerea la adăpost a întregii recolte, așa cum prevăd programele stabilite. Raportînd despre mersul lucrărilor de recoltare a orzului, primul-secretar al Comitetului de Partid al Sectorului agricol Ilfov, Viorel Viuzoreanu, a arătat că ritmul intens înregistrat în prezent asigură încheie-

rea lucrării, pe întreaga suprafață de 360 hectare a unității vizitate, la sfîrșitul zilei următoare, ca și în alte cooperative și întreprinderi agricole de stat din sector. S-a raportat că au fost organizate formații de lucru complexe care, imediat după seceris, efectuează eliberarea terenurilor de paie, arăturile și semănarea celei de-a doua culturi. Aici, de pildă, urmează să se însămînțeze cu porumb 200 hectare. Secretarul general al partidului a examinat lanuri de orz și de grâu, starea de vegetație a culturilor, apoi cîmpul de plantele au o densitate corespunzătoare, sînt bine dezvoltate, cu spice mari, ceea ce va asigura recolte bune. S-a constatat că se va obține o producție medie de 7.500 kg orz și 8.100 kg grâu la hectar.

Tovarășul Nicolae Ceaușescu a fost informat în legătură cu măsurile luate în vederea grăbirii secerșului orzului în toate unitățile Sectorului agricol Ilfov, astfel încît acesta să fie terminat în următoarele două zile.

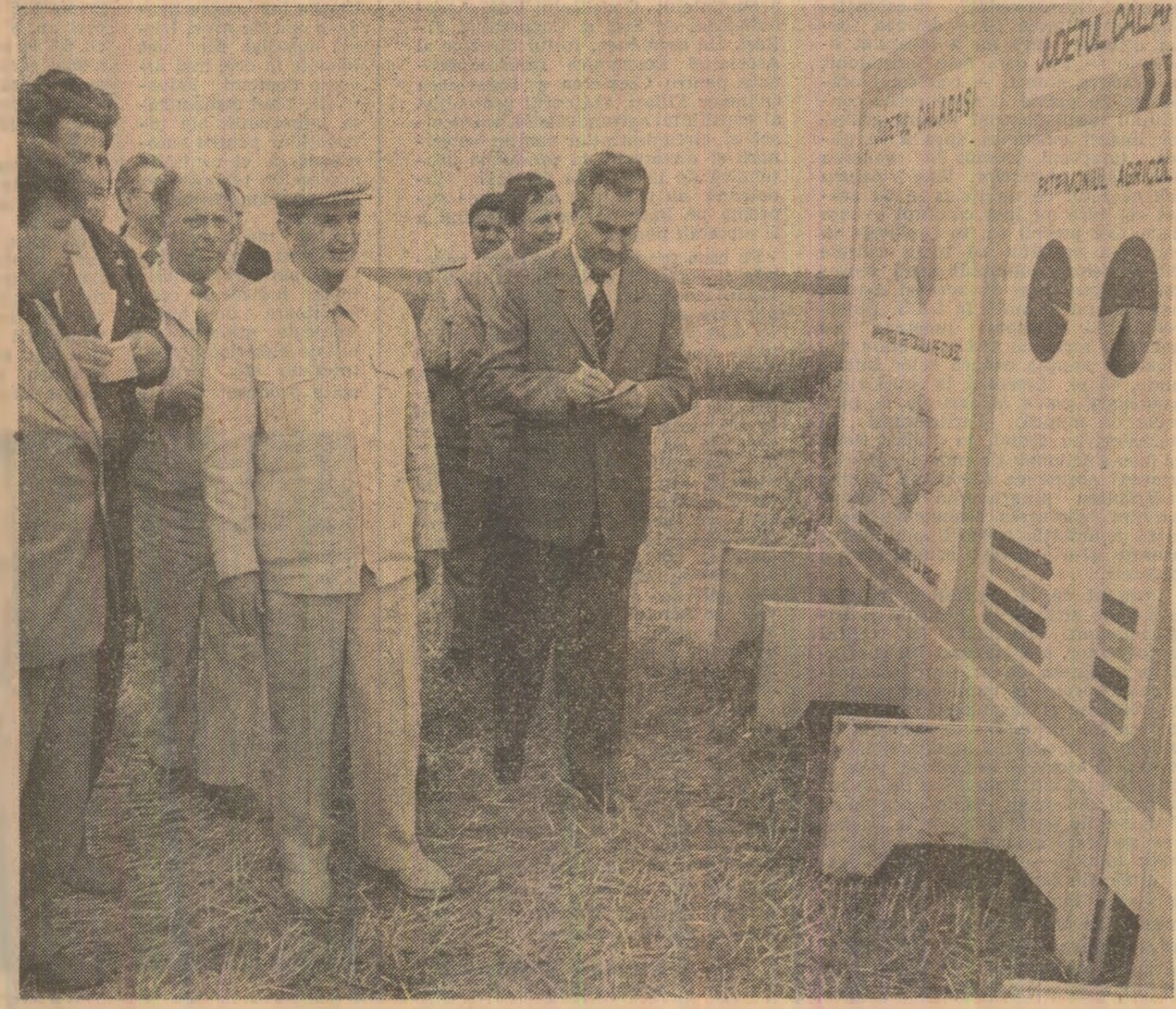

Secretarul general al partidului a cerut ca în cel mai scurt timp după stringerea recoltei de orz să înceapă secerșul și la grâu. Secretarul general al partidului a stat de vorbă cu grupuri de țărani cooperatori și mecanizatori, interesîndu-se de starea culturilor, mersul lucrărilor de sezon, de veniturile pe care le obțin. Adresîndu-le felicitări pentru rezultatele de pînă acum, tovarășul Nicolae Ceaușescu a subliniat că se pot realiza producții și mai mari, îndeosebi în legumicultură — unde producția de tomate ar trebui să fie dublată, corespunzător condițiilor — ceea ce ar contribui la mărirea veniturilor cooperativei și ale cooperatorilor și le-a cerut să-și intensifice eforturile în direcția sporirii continue a recoltelor.

Aprecierile și îndemnul condusătorului partidului și statului au fost primite cu multă însuflețire de cei prezenți, care i-au adresat calde mulțumiri pentru vizită, salutîndu-l la plecarea cu îndelungate aplauze și aclamații.

În această atmosferă entuziastă s-a desfășurat și dialogul secretarului general al partidului cu cei ce lucrează pe ogoarele COOPERATIVEI AGRICOLE DE PRODUCȚIE MILOȘEȘTI, din județul Ialomița.

Tovarășul Nicolae Ceaușescu a fost întîmpinat cu deosebită stimă de tovarăsa Alexandrina Gălnușe, prim-secretar al Comitetului Județean Ialomița al P.C.R., de alți reprezentanți ai organelor locale de partid și de stat. Mii de locuitori ai satelor au făcut secretarului general al partidului o primire sîrbătoarească, dînd expresie profundei recunoștințe pentru grija permanentă ce o acordă dezvoltării și modernizării agriculturii, progresului neîntreput al patriei, ridicării permanente a gradului de civilizație a satului românesc, a întregului nostru popor.

In cadrul vizitei au fost prezentate principalele realizări ale acestei cooperative, care se numără printre unitățile agricole ialomițene cu bune rezultate în producție. S-a precizat că, întrecînd ponderea cerealelor păioase este mare în ansamblul culturilor, ocupînd mai bine de o treime din totalul suprafețelor arabile, acestora li s-a acordat o atenție prioritară, lucru evident și de felul în care se prezintă lanurile de orz și de grâu.

Tovarășul Nicolae Ceaușescu a apreciat și aici că densitatea plantelor este bună, iar dezvoltarea lor corespunzătoare, arînd că producțiile ce se vor obține trebuie să de-

(Continuare în pag. a III-a)

EFICIENȚĂ SUPERIOARĂ PRIN PERFECTIONAREA ORGANIZĂRII PRODUCȚIEI ȘI A MUNCII

În cea mai largă accepțiune, ideea de mecanism sugerează un sistem complex, cu o funcționare perfectă, cu o mișcare riguroasă, ritmică și precisă. Și, de fiecare dată, nu mai puțin impresionantă este forța care îl animă și care îl întreține vigoare, regularitatea, eficiența. Reflecții ce își mențin pe deplin valabilitatea și în cazul unui mecanism social, cum este mecanismul economico-financiar, de cărui calități de concepție sînt puse în valoare prin forța motrice a spiritului de răspundere, gospodăresc al fiecărui colectiv de oameni ai muncii căruia i s-a încredințat patrimoniul întreprinderii spre administrare și dezvoltare.

Insistînd asupra exercitării riguroase și competente a autogestunii și autofinanțării — ca o cerință esențială a asigurării rentabilității și eficienței la unei situații financiare înfloritoare — tovarășul Nicolae Ceaușescu are în vedere în mod deosebit faptul că oamenii muncii dețin în propriile lor mini birouri de comandă ale mecanismului economico-financiar. Totul depinde de priceperea cu care sînt minuite aceste birouri, de consecvența spiritului de bun gospodăru, de profunzimea și temeinicia măsurilor de perfecționare a activității de zi cu zi.

Lată deci tot atîtea argumente care ne determină ca în rîndurile care urmează să prezentăm o experiență ce poate sugera idei utile și altor colective de oameni ai muncii cu privire la modul cum trebuie condusă și organizată activitatea productivă, astfel încît să se asigure funcționarea riguroasă a mecanismului economico-financiar.

Întreprinderea de Utilaj Greu „Progresul”-Brăila. De la excavatoarele la utilaj tehnologic complex, de la osii pentru vagoane sau pentru fluxul de muncă mecanicizată, la produsele de oțel turnat la reductoare și la cele mai felurite piese de schimb. Prezîntînd profilul producției acestei unități, tovarășul Marinică Andreică, secretarul comitetului de partid, a dorit să sugereze că o producție de o asemenea complexitate ridică probleme deosebite de variate privind aprovizionarea tehnico-materială, lansarea și urmărirea în fabrică a controlului asupra evoluției consumurilor și stocurilor; uneori, o simplă modificare de structură a produselor — impusă de cerințele pieței, ale economiei se reflectă în situația economico-financiară de ansamblu a unității, ceea ce impune găsirea unor soluții corespunzătoare pentru ea. În cadrul patrimoniului gestionat, să se asigure cursul ascendent al rentabilității și eficienței.

Calculatorul nu pune operativ la dispoziție o situație a dinamicii indicatorilor de plan pe perioada 1980-1989, din care aflăm, bunăoară, că producția-marfă este acum cu 40 la sută mai mare, în condițiile în care productivitatea muncii a sporit cu 30 la sută, iar consumul de metal a scăzut cu 14 la sută. Coroborînd creșterea producției cu reducerea cheltuielilor de fabricație și țînînd seama de modificările de structură și de prețuri care au intervenit în această perioadă, rezultă o sporire cu aproape 50 la sută a rentabilității și eficienței producției.

Să punctăm, așadar, cîteva soluții și măsuri aplicate aici pentru funcționarea corespunzătoare, cu rezultate bune a mecanismului economico-financiar.

RENTABILITATEA PRODUSULUI SE ASIGURĂ ÎN PRIMUL RîND LA PLANȘETĂ. „În activitatea sa, consiliul oamenilor muncii pornește de la premisa că aplicarea mecanismului economico-financiar nu reprezintă un spațiu al compartimentului financiar-doe dintr-un spațiu îngr. Constantin Cibru, directorul general al întreprinderii. Pentru ca acest mecanism să funcționeze cu rezultate cât mai bune trebuie să se asigure o perfectă coordonare a activității întreprinderii, începînd de la concepție și organizare, cîntinînd cu pregătirea

menzilor se trage linie, se constată ce cheltuieli s-au făcut și dacă „tonele” de utilaj au însemnat nu numai un spor de producție fizică, ci și o creștere de rentabilitate.

O CERINȚĂ ESSENȚIALĂ: NORMAREA JUDICIOASĂ A CONSUMURILOR DE MATERIALE ȘI MANOPERA, A TUTUROR CHELTUIELILOR DE PRODUCȚIE. În cele din urmă, activitatea de analiză la care ne-am referit se concretizează într-un antecel al costului fiecărei comenzi care, după lansarea în fabricație a producției, este permanent comparat cu cheltuielile efective. De altfel, în general în întreprindere fiecare consum de fiecare cheltuielă se normează atent, riguros științific. Aceasta permite ca disciplina cheltuielilor să fie respectată strict și urmărirea îndeaproape, folosindu-se cu succes metoda științifică de conducere cunoscută în literatura de specialitate ca „metoda abaterilor”, adaptată la specificul activității de aici.

Promotorul amintitei metode de conducere este contabilul-șef, Dumitru Purice, care ne relatează: — În fiecare întreprindere, premisele climatului de ordine și disciplină sînt asigurate de precizia și temeinicia sarcinilor și atribuțiilor. Sigur că în orice organism în via, pe parcursul consumurilor specifice unei secții să i se repartizeze realizarea, într-un termen dat, a unei anumite comenzi, ci, o dată cu lansarea în fabricație, trebuie să i se stabilească limite precise de consum de materiale și manoperă în care să se încadreze. Consumuri normale care nu sînt determinate arbitrar, ci cit mai analitic, pe baza tehnologiilor de fabricație. Deși sigur că în orice organism în via, pe parcursul consumurilor specifice unei secții să i se repartizeze realizarea, într-un termen dat, a unei anumite comenzi, ci, o dată cu lansarea în fabricație, trebuie să i se stabilească limite precise de consum de materiale și manoperă în care să se încadreze. Consumuri normale care nu sînt determinate arbitrar, ci cit mai analitic, pe baza tehnologiilor de fabricație. Deși sigur că în orice organism în via, pe parcursul consumurilor specifice unei secții să i se repartizeze realizarea, într-un termen dat, a unei anumite comenzi, ci, o dată cu lansarea în fabricație, trebuie să i se stabilească limite precise de consum de materiale și manoperă în care să se încadreze. Consumuri normale care nu sînt determinate arbitrar, ci cit mai analitic, pe baza tehnologiilor de fabricație. Deși sigur că în orice organism în via, pe parcursul consumurilor specifice unei secții să i se repartizeze realizarea, într-un termen dat, a unei anumite comenzi, ci, o dată cu lansarea în fabricație, trebuie să i se stabilească limite precise de consum de materiale și manoperă în care să se încadreze. Consumuri normale care nu sînt determinate arbitrar, ci cit mai analitic, pe baza tehnologiilor de fabricație. Deși sigur că în orice organism în via, pe parcursul consumurilor specifice unei secții să i se repartizeze realizarea, într-un termen dat, a unei anumite comenzi, ci, o dată cu lansarea în fabricație, trebuie să i se stabilească limite precise de consum de materiale și manoperă în care să se încadreze. Consumuri normale care nu sînt determinate arbitrar, ci cit mai analitic, pe baza tehnologiilor de fabricație. Deși sigur că în orice organism în via, pe parcursul consumurilor specifice unei secții să i se repartizeze realizarea, într-un termen dat, a unei anumite comenzi, ci, o dată cu lansarea în fabricație, trebuie să i se stabilească limite precise de consum de materiale și manoperă în care să se încadreze. Consumuri normale care nu sînt determinate arbitrar, ci cit mai analitic, pe baza tehnologiilor de fabricație. Deși sigur că în orice organism în via, pe parcursul consumurilor specifice unei secții să i se repartizeze realizarea, într-un termen dat, a unei anumite comenzi, ci, o dată cu lansarea în fabricație, trebuie să i se stabilească limite precise de consum de materiale și manoperă în care să se încadreze. Consumuri normale care nu sînt determinate arbitrar, ci cit mai analitic, pe baza tehnologiilor de fabricație. Deși sigur că în orice organism în via, pe parcursul consumurilor specifice unei secții să i se repartizeze realizarea, într-un termen dat, a unei anumite comenzi, ci, o dată cu lansarea în fabricație, trebuie să i se stabilească limite precise de consum de materiale și manoperă în care să se încadreze. Consumuri normale care nu sînt determinate arbitrar, ci cit mai analitic, pe baza tehnologiilor de fabricație. Deși sigur că în orice organism în via, pe parcursul consumurilor specifice unei secții să i se repartizeze realizarea, într-un termen dat, a unei anumite comenzi, ci, o dată cu lansarea în fabricație, trebuie să i se stabilească limite precise de consum de materiale și manoperă în care să se încadreze. Consumuri normale care nu sînt determinate arbitrar, ci cit mai analitic, pe baza tehnologiilor de fabricație. Deși sigur că în orice organism în via, pe parcursul consumurilor specifice unei secții să i se repartizeze realizarea, într-un termen dat, a unei anumite comenzi, ci, o dată cu lansarea în fabricație, trebuie să i se stabilească limite precise de consum de materiale și manoperă în care să se încadreze. Consumuri normale care nu sînt determinate arbitrar, ci cit mai analitic, pe baza tehnologiilor de fabricație. Deși sigur că în orice organism în via, pe parcursul consumurilor specifice unei secții să i se repartizeze realizarea, într-un termen dat, a unei anumite comenzi, ci, o dată cu lansarea în fabricație, trebuie să i se stabilească limite precise de consum de materiale și manoperă în care să se încadreze. Consumuri normale care nu sînt determinate arbitrar, ci cit mai analitic, pe baza tehnologiilor de fabricație. Deși sigur că în orice organism în via, pe parcursul consumurilor specifice unei secții să i se repartizeze realizarea, într-un termen dat, a unei anumite comenzi, ci, o dată cu lansarea în fabricație, trebuie să i se stabilească limite precise de consum de materiale și manoperă în care să se încadreze. Consumuri normale care nu sînt determinate arbitrar, ci cit mai analitic, pe baza tehnologiilor de fabricație. Deși sigur că în orice organism în via, pe parcursul consumurilor specifice unei secții să i se repartizeze realizarea, într-un termen dat, a unei anumite comenzi, ci, o dată cu lansarea în fabricație, trebuie să i se stabilească limite precise de consum de materiale și manoperă în care să se încadreze. Consumuri normale care nu sînt determinate arbitrar, ci cit mai analitic, pe baza tehnologiilor de fabricație. Deși sigur că în orice organism în via, pe parcursul consumurilor specifice unei secții să i se repartizeze realizarea, într-un termen dat, a unei anumite comenzi, ci, o dată cu lansarea în fabricație, trebuie să i se stabilească limite precise de consum de materiale și manoperă în care să se încadreze. Consumuri normale care nu sînt determinate arbitrar, ci cit mai analitic, pe baza tehnologiilor de fabricație. Deși sigur că în orice organism în via, pe parcursul consumurilor specifice unei secții să i se repartizeze realizarea, într-un termen dat, a unei anumite comenzi, ci, o dată cu lansarea în fabricație, trebuie să i se stabilească limite precise de consum de materiale și manoperă în care să se încadreze. Consumuri normale care nu sînt determinate arbitrar, ci cit mai analitic, pe baza tehnologiilor de fabricație. Deși sigur că în orice organism în via, pe parcursul consumurilor specifice unei secții să i se repartizeze realizarea, într-un termen dat, a unei anumite comenzi, ci, o dată cu lansarea în fabricație, trebuie să i se stabilească limite precise de consum de materiale și manoperă în care să se încadreze. Consumuri normale care nu sînt determinate arbitrar, ci cit mai analitic, pe baza tehnologiilor de fabricație. Deși sigur că în orice organism în via, pe parcursul consumurilor specifice unei secții să i se repartizeze realizarea, într-un termen dat, a unei anumite comenzi, ci, o dată cu lansarea în fabricație, trebuie să i se stabilească limite precise de consum de materiale și manoperă în care să se încadreze. Consumuri normale care nu sînt determinate arbitrar, ci cit mai analitic, pe baza tehnologiilor de fabricație. Deși sigur că în orice organism în via, pe parcursul consumurilor specifice unei secții să i se repartizeze realizarea, într-un termen dat, a unei anumite comenzi, ci, o dată cu lansarea în fabricație, trebuie să i se stabilească limite precise de consum de materiale și manoperă în care să se încadreze. Consumuri normale care nu sînt determinate arbitrar, ci cit mai analitic, pe baza tehnologiilor de fabricație. Deși sigur că în orice organism în via, pe parcursul consumurilor specifice unei secții să i se repartizeze realizarea, într-un termen dat, a unei anumite comenzi, ci, o dată cu lansarea în fabricație, trebuie să i se stabilească limite precise de consum de materiale și manoperă în care să se încadreze. Consumuri normale care nu sînt determinate arbitrar, ci cit mai analitic, pe baza tehnologiilor de fabricație. Deși sigur că în orice organism în via, pe parcursul consumurilor specifice unei secții să i se repartizeze realizarea, într-un termen dat, a unei anumite comenzi, ci, o dată cu lansarea în fabricație, trebuie să i se stabilească limite precise de consum de materiale și manoperă în care să se încadreze. Consumuri normale care nu sînt determinate arbitrar, ci cit mai analitic, pe baza tehnologiilor de fabricație. Deși sigur că în orice organism în via, pe parcursul consumurilor specifice unei secții să i se repartizeze realizarea, într-un termen dat, a unei anumite comenzi, ci, o dată cu lansarea în fabricație, trebuie să i se stabilească limite precise de consum de materiale și manoperă în care să se încadreze. Consumuri normale care nu sînt determinate arbitrar, ci cit mai analitic, pe baza tehnologiilor de fabricație. Deși sigur că în orice organism în via, pe parcursul consumurilor specifice unei secții să i se repartizeze realizarea, într-un termen dat, a unei anumite comenzi, ci, o dată cu lansarea în fabricație, trebuie să i se stabilească limite precise de consum de materiale și manoperă în care să se încadreze. Consumuri normale care nu sînt determinate arbitrar, ci cit mai analitic, pe baza tehnologiilor de fabricație. Deși sigur că în orice organism în via, pe parcursul consumurilor specifice unei secții să i se repartizeze realizarea, într-un termen dat, a unei anumite comenzi, ci, o dată cu lansarea în fabricație, trebuie să i se stabilească limite precise de consum de materiale și manoperă în care să se încadreze. Consumuri normale care nu sînt determinate arbitrar, ci cit mai analitic, pe baza tehnologiilor de fabricație. Deși sigur că în orice organism în via, pe parcursul consumurilor specifice unei secții să i se repartizeze realizarea, într-un termen dat, a unei anumite comenzi, ci, o dată cu lansarea în fabricație, trebuie să i se stabilească limite precise de consum de materiale și manoperă în care să se încadreze. Consumuri normale care nu sînt determinate arbitrar, ci cit mai analitic, pe baza tehnologiilor de fabricație. Deși sigur că în orice organism în via, pe parcursul consumurilor specifice unei secții să i se repartizeze realizarea, într-un termen dat, a unei anumite comenzi, ci, o dată cu lansarea în fabricație, trebuie să i se stabilească limite precise de consum de materiale și manoperă în care să se încadreze. Consumuri normale care nu sînt determinate arbitrar, ci cit mai analitic, pe baza tehnologiilor de fabricație. Deși sigur că în orice organism în via, pe parcursul consumurilor specifice unei secții să i se repartizeze realizarea, într-un termen dat, a unei anumite comenzi, ci, o dată cu lansarea în fabricație, trebuie să i se stabilească limite precise de consum de materiale și manoperă în care să se încadreze. Consumuri normale care nu sînt determinate arbitrar, ci cit mai analitic, pe baza tehnologiilor de fabricație. Deși sigur că în orice organism în via, pe parcursul consumurilor specifice unei secții să i se repartizeze realizarea, într-un termen dat, a unei anumite comenzi, ci, o dată cu lansarea în fabricație, trebuie să i se stabilească limite precise de consum de materiale și manoperă în care să se încadreze. Consumuri normale care nu sînt determinate arbitrar, ci cit mai analitic, pe baza tehnologiilor de fabricație. Deși sigur că în orice organism în via, pe parcursul consumurilor specifice unei secții să i se repartizeze realizarea, într-un termen dat, a unei anumite comenzi, ci, o dată cu lansarea în fabricație, trebuie să i se stabilească limite precise de consum de materiale și manoperă în care să se încadreze. Consumuri normale care nu sînt determinate arbitrar, ci cit mai analitic, pe baza tehnologiilor de fabricație. Deși sigur că în orice organism în via, pe parcursul consumurilor specifice unei secții să i se repartizeze realizarea, într-un termen dat, a unei anumite comenzi, ci, o dată cu lansarea în fabricație, trebuie să i se stabilească limite precise de consum de materiale și manoperă în care să se încadreze. Consumuri normale care nu sînt determinate arbitrar, ci cit mai analitic, pe baza tehnologiilor de fabricație. Deși sigur că în orice organism în via, pe parcursul consumurilor specifice unei secții să i se repartizeze realizarea, într-un termen dat, a unei anumite comenzi, ci, o dată cu lansarea în fabricație, trebuie să i se stabilească limite precise de consum de materiale și manoperă în care să se încadreze. Consumuri normale care nu sînt determinate arbitrar, ci cit mai analitic, pe baza tehnologiilor de fabricație. Deși sigur că în orice organism în via, pe parcursul consumurilor specifice unei secții să i se repartizeze realizarea, într-un termen dat, a unei anumite comenzi, ci, o dată cu lansarea în fabricație, trebuie să i se stabilească limite precise de consum de materiale și manoperă în care să se încadreze. Consumuri normale care nu sînt determinate arbitrar, ci cit mai analitic, pe baza tehnologiilor de fabricație. Deși sigur că în orice organism în via, pe parcursul consumurilor specifice unei secții să i se repartizeze realizarea, într-un termen dat, a unei anumite comenzi, ci, o dată cu lansarea în fabricație, trebuie să i se stabilească limite precise de consum de materiale și manoperă în care să se încadreze. Consumuri normale care nu sînt determinate arbitrar, ci cit mai analitic, pe baza tehnologiilor de fabricație. Deși sigur că în orice organism în via, pe parcursul consumurilor specifice unei secții să i se repartizeze realizarea, într-un termen dat, a unei anumite comenzi, ci, o dată cu lansarea în fabricație, trebuie să i se stabilească limite precise de consum de materiale și manoperă în care să se încadreze. Consumuri normale care nu sînt determinate arbitrar, ci cit mai analitic, pe baza tehnologiilor de fabricație. Deși sigur că în orice organism în via, pe parcursul consumurilor specifice unei secții să i se repartizeze realizarea, într-un termen dat, a unei anumite comenzi, ci, o dată cu lansarea în fabricație, trebuie să i se stabilească limite precise de consum de materiale și manoperă în care să se încadreze. Consumuri normale care nu sînt determinate arbitrar, ci cit mai analitic, pe baza tehnologiilor de fabricație. Deși sigur că în orice organism în via, pe parcursul consumurilor specifice unei secții să i se repartizeze realizarea, într-un termen dat, a unei anumite comenzi, ci, o dată cu lansarea în fabricație, trebuie să i se stabilească limite precise de consum de materiale și manoperă în care să se încadreze. Consumuri normale care nu sînt determinate arbitrar, ci cit mai analitic, pe baza tehnologiilor de fabricație. Deși sigur că în orice organism în via, pe parcursul consumurilor specifice unei secții să i se repartizeze realizarea, într-un termen dat, a unei anumite comenzi, ci, o dată cu lansarea în fabricație, trebuie să i se stabilească limite precise de consum de materiale și manoperă în care să se încadreze. Consumuri normale care nu sînt determinate arbitrar, ci cit mai analitic, pe baza tehnologiilor de fabricație. Deși sigur că în orice organism în via, pe parcursul consumurilor specifice unei secții să i se repartizeze realizarea, într-un termen dat, a unei anumite comenzi, ci, o dată cu lansarea în fabricație, trebuie să i se stabilească limite precise de consum de materiale și manoperă în care să se încadreze. Consumuri normale care nu sînt determinate arbitrar, ci cit mai analitic, pe baza tehnologiilor de fabricație. Deși sigur că în orice organism în via, pe parcursul consumurilor specifice unei secții să i se repartizeze realizarea, într-un termen dat, a unei anumite comenzi, ci, o dată cu lansarea în fabricație, trebuie să i se stabilească limite precise de consum de materiale și manoperă în care să se încadreze. Consumuri normale care nu sînt determinate arbitrar, ci cit mai analitic, pe baza tehnologiilor de fabricație. Deși sigur că în orice organism în via, pe parcursul consumurilor specifice unei secții să i se repartizeze realizarea, într-un termen dat, a unei anumite comenzi, ci, o dată cu lansarea în fabricație, trebuie să i se stabilească limite precise de consum de materiale și manoperă în care să se încadreze. Consumuri normale care nu sînt determinate arbitrar, ci cit mai analitic, pe baza tehnologiilor de fabricație. Deși sigur că în orice organism în via, pe parcursul consumurilor specifice unei secții să i se repartizeze realizarea, într-un termen dat, a unei anumite comenzi, ci, o dată cu lansarea în fabricație, trebuie să i se stabilească limite precise de consum de materiale și manoperă în care să se încadreze. Consumuri normale care nu sînt determinate arbitrar, ci cit mai analitic, pe baza tehnologiilor de fabricație. Deși sigur că în orice organism în via, pe parcursul consumurilor specifice unei secții să i se repartizeze realizarea, într-un termen dat, a unei anumite comenzi, ci, o dată cu lansarea în fabricație, trebuie să i se stabilească limite precise de consum de materiale și manoperă în care să se încadreze. Consumuri normale care nu sînt determinate arbitrar, ci cit mai analitic, pe baza tehnologiilor de fabricație. Deși sigur că în orice organism în via, pe parcursul consumurilor specifice unei secții să i se repartizeze realizarea, într-un termen dat, a unei anumite comenzi, ci, o dată cu lansarea în fabricație, trebuie să i se stabilească limite precise de consum de materiale și manoperă în care să se încadreze. Consumuri normale care nu sînt determinate arbitrar, ci cit mai analitic, pe baza tehnologiilor de fabricație. Deși sigur că în orice organism în via, pe parcursul consumurilor specifice unei secții să i se repartizeze realizarea, într-un termen dat, a unei anumite comenzi, ci, o dată cu lansarea în fabricație, trebuie să i se stabilească limite precise de consum de materiale și manoperă în care să se încadreze. Consumuri normale care nu sînt determinate arbitrar, ci cit mai analitic, pe baza tehnologiilor de fabricație. Deși sigur că în orice organism în via, pe parcursul consumurilor specifice unei secții să i se repartizeze realizarea, într-un termen dat, a unei anumite comenzi, ci, o dată cu lansarea în fabricație, trebuie să i se stabilească limite precise de consum de materiale și manoperă în care să se încadreze. Consumuri normale care nu sînt determinate arbitrar, ci cit mai analitic, pe baza tehnologiilor de fabricație. Deși sigur că în orice organism în via, pe parcursul consumurilor specifice unei secții să i se repartizeze realizarea, într-un termen dat, a unei anumite comenzi, ci, o dată cu lansarea în fabricație, trebuie să i se stabilească limite precise de consum de materiale și manoperă în care să se încadreze. Consumuri normale care nu sînt determinate arbitrar, ci cit mai analitic, pe baza tehnologiilor de fabricație. Deși sigur că în orice organism în via, pe parcursul consumurilor specifice unei secții să i se repartizeze realizarea, într-un termen dat, a unei anumite comenzi, ci, o dată cu lansarea în fabricație, trebuie să i se stabilească limite precise de consum de materiale și manoperă în care să se încadreze. Consumuri normale care nu sînt determinate arbitrar, ci cit mai analitic, pe baza tehnologiilor de fabricație. Deși sigur că în orice organism în via, pe parcursul consumurilor specifice unei secții să i se repartizeze realizarea, într-un termen dat, a unei anumite comenzi, ci, o dată cu lansarea în fabricație, trebuie să i se stabilească limite precise de consum de materiale și manoperă în care să se încadreze. Consumuri normale care nu sînt determinate arbitrar, ci cit mai analitic, pe baza tehnologiilor de fabricație. Deși sigur că în orice organism în via, pe parcursul consumurilor specifice unei secții să i se repartizeze realizarea, într-un termen dat, a unei anumite comenzi, ci, o dată cu lansarea în fabricație, trebuie să i se stabilească limite precise de consum de materiale și manoperă în care să se încadreze. Consumuri normale care nu sînt determinate arbitrar, ci cit mai analitic, pe baza tehnologiilor de fabricație. Deși sigur că în orice organism în via, pe parcursul consumurilor specifice unei secții să i se repartizeze realizarea, într-un termen dat, a unei anumite comenzi, ci, o dată cu lansarea în fabricație, trebuie să i se stabilească limite precise de consum de materiale și manoperă în care să se încadreze. Consumuri normale care nu sînt determinate arbitrar, ci cit mai analitic, pe baza tehnologiilor de fabricație. Deși sigur că în orice organism în via, pe parcursul consumurilor specifice unei secții să i se repartizeze realizarea, într-un termen dat, a unei anumite comenzi, ci, o dată cu lansarea în fabricație, trebuie să i se stabilească limite precise de consum de materiale și manoperă în care să se încadreze. Consumuri normale care nu sînt determinate arbitrar, ci cit mai analitic, pe baza tehnologiilor de fabricație. Deși sigur că în orice organism în via, pe parcursul consumurilor specifice unei secții să i se repartizeze realizarea, într-un termen dat, a unei anumite comenzi, ci, o dată cu lansarea în fabricație, trebuie să i se stabilească limite precise de consum de materiale și manoperă în care să se încadreze. Consumuri normale care nu sînt determinate arbitrar, ci cit mai analitic, pe baza tehnologiilor de fabricație. Deși sigur că în orice organism în via, pe parcursul consumurilor specifice unei secții să i se repartizeze realizarea, într-un termen dat, a unei anumite comenzi, ci, o dată cu lansarea în fabricație, trebuie să i se stabilească limite precise de consum de materiale și manoperă în care să se încadreze. Consumuri normale care nu sînt determinate arbitrar, ci cit mai analitic, pe baza tehnologiilor de fabricație. Deși sigur că în orice organism în via, pe parcursul consumurilor specifice unei secții să i se repartizeze realizarea, într-un termen dat, a unei anumite comenzi, ci, o dată cu lansarea în fabricație, trebuie să i se stabilească limite precise de consum de materiale și manoperă în care să se încadreze. Consumuri normale care nu sînt determinate arbitrar, ci cit mai analitic, pe baza tehnologiilor de fabricație. Deși sigur că în orice organism în via, pe parcursul consumurilor specifice unei secții să i se repartizeze realizarea, într-un termen dat, a unei anumite comenzi, ci, o dată cu lansarea în fabricație, trebuie să i se stabilească limite precise de consum de materiale și manoperă în care să se încadreze. Consumuri normale care nu sînt determinate arbitrar, ci cit mai analitic, pe baza tehnologiilor de fabricație. Deși sigur că în orice organism în via, pe parcursul consumurilor specifice unei secții să i se repartizeze realizarea, într-un termen dat, a unei anumite comenzi, ci, o dată cu lansarea în fabricație, trebuie să i se stabilească limite precise de consum de materiale și manoperă în care să se încadreze. Consumuri normale care nu sînt determinate arbitrar, ci cit mai analitic, pe baza tehnologiilor de fabricație. Deși sigur că în orice organism în via, pe parcursul consumurilor specifice unei secții să i se repartizeze realizarea, într-un termen dat, a unei anumite comenzi, ci, o dată cu lansarea în fabricație, trebuie să i se stabilească limite precise de consum de materiale și manoperă în care să se încadreze. Consumuri normale care nu sînt determinate arbitrar, ci cit mai analitic, pe baza tehnologiilor de fabricație. Deși sigur că în orice organism în via, pe parcursul consumurilor specifice unei secții să i se repartizeze realizarea, într-un termen dat, a unei anumite comenzi, ci, o dată cu lansarea în fabricație, trebuie să i se stabilească limite precise de consum de materiale și manoperă în care să se încadreze. Consumuri normale care nu sînt determinate arbitrar, ci cit mai analitic, pe baza tehnologiilor de fabricație. Deși sigur că în orice organism în via, pe parcursul consumurilor specifice unei secții să i se repartizeze realizarea, într-un termen dat, a unei anumite comenzi, ci, o dată cu lansarea în fabricație, trebuie să i se stabilească limite precise de consum de materiale și manoperă în care să se încadreze. Consumuri normale care nu sînt determinate arbitrar, ci cit mai analitic, pe baza tehnologiilor de fabricație. Deși sigur că în orice organism în via, pe parcursul consumurilor specifice unei secții să i se repartizeze realizarea, într-un termen dat, a unei anumite comenzi, ci, o dată cu lansarea în fabricație, trebuie să i se stabilească limite precise de consum de materiale și manoperă în care să se încadreze. Consumuri normale care nu sînt determinate arbitrar, ci cit mai analitic, pe baza tehnologiilor de fabricație. Deși sigur că în orice organism în via, pe parcursul consumurilor specifice unei secții să i se repartizeze realizarea, într-un termen dat, a unei anumite comenzi, ci, o dată cu lansarea în fabricație, trebuie să i se stabilească limite precise de consum de materiale și manoperă în care să se încadreze. Consumuri normale care nu sînt determinate arbitrar, ci cit mai analitic, pe baza tehnologiilor de fabricație. Deși sigur că în orice organism în via, pe parcursul consumurilor specifice unei secții să i se repartizeze realizarea, într-un termen dat, a unei anumite comenzi, ci, o dată cu lansarea în fabricație, trebuie să i se stabilească limite precise de consum de materiale și manoperă în care să se încadreze. Consumuri normale care nu sînt determinate arbitrar, ci cit mai analitic, pe baza tehnologiilor de fabricație. Deși sigur că în orice organism în via, pe parcursul consumurilor specifice unei secții să i se repartizeze realizarea, într-un termen dat, a unei anumite comenzi, ci, o dată cu lansarea în fabricație, trebuie să i se stabilească limite precise de consum de materiale și manoperă în care să se încadreze. Consumuri normale care nu sînt determinate arbitrar, ci cit mai analitic, pe baza tehnologiilor de fabricație. Deși sigur că în orice organism în via, pe parcursul consumurilor specifice unei secții să i se repartizeze realizarea, într-un termen dat, a unei anumite comenzi, ci, o dată cu lansarea în fabricație, trebuie să i se stabilească limite precise de consum de materiale și manoperă în care să se încadreze. Consumuri normale care nu sînt determinate arbitrar, ci cit mai analitic, pe baza tehnologiilor de fabricație. Deși sigur că în orice organism în via, pe parcursul consumurilor specifice unei secții să i se repartizeze realizarea, într-un termen dat, a unei anumite comenzi, ci, o dată cu lansarea în fabricație, trebuie să i se stabilească limite precise de consum de materiale și manoperă în care să se încadreze. Consumuri normale care nu sînt determinate arbitrar, ci cit mai analitic, pe baza tehnologiilor de fabricație. Deși sigur că în orice organism în via, pe parcursul consumurilor specifice unei secții să i se repartizeze realizarea, într-un termen dat, a unei anumite comenzi, ci, o dată cu lansarea în fabricație, trebuie să i se stabilească limite precise de consum de materiale și manoperă în care să se încadreze. Consumuri normale care nu sînt determinate arbitrar, ci cit mai analitic, pe baza tehnologiilor de fabricație. Deși sigur că în orice organism în via, pe parcursul consumurilor specifice unei secții să i se repartizeze realizarea, într-un termen dat, a unei anumite comenzi, ci, o dată cu lansarea în fabricație, trebuie să i se stabilească limite precise de consum de materiale și manoperă în care să se încadreze. Consumuri normale care nu sînt determinate arbitrar, ci cit mai analitic, pe baza tehnologiilor de fabricație. Deși sigur că în orice organism în via, pe parcursul consumurilor specifice unei secții să i se repartizeze realizarea, într-un termen dat, a unei anumite comenzi, ci, o dată cu lansarea în fabricație, trebuie să i se stabilească limite precise de consum de materiale și manoperă în care să se încadreze. Consumuri normale care nu sînt determinate arbitrar, ci cit mai analitic, pe baza tehnologiilor de fabricație. Deși sigur că în orice organism în via, pe parcursul consumurilor specifice unei secții să i se repartizeze realizarea, într-un termen dat, a unei anumite comenzi, ci, o dată cu lansarea în fabricație, trebuie să i se stabilească limite precise de consum de materiale și manoperă în care să se încadreze. Consumuri normale care nu sînt determinate arbitrar, ci cit mai analitic, pe baza tehnologiilor de fabricație. Deși sigur că în orice organism în via, pe parcursul consumurilor specifice unei secții să i se repartizeze realizarea, într-un termen dat, a unei anumite comenzi, ci, o dată cu lansarea în fabricație, trebuie să i se stabilească limite precise de consum de materiale și manoperă în care să se încadreze. Consumuri normale care nu sînt determinate arbitrar, ci cit mai analitic, pe baza tehnologiilor de fabricație. Deși sigur că în orice organism în via, pe parcursul consumurilor specifice unei secții să i se repartizeze realizarea, într-un termen dat, a unei anumite comenzi, ci, o dată cu lansarea în fabricație, trebuie să i se stabilească limite precise de consum de materiale și manoperă în care să se încadreze. Consumuri normale care nu sînt determinate arbitrar, ci cit mai analitic, pe baza tehnologiilor de fabricație. Deși sigur că în orice organism în via, pe parcursul consumurilor specifice unei secții să i se repartizeze realizarea, într-un termen dat, a unei anumite comenzi, ci, o dată cu lansarea în fabricație, trebuie să i se stabilească limite precise de consum de materiale și manoperă în care să se încadreze. Consumuri normale care nu sînt determinate arbitrar, ci cit mai analitic, pe baza tehnologiilor de fabricație. Deși sigur că în orice organism în via, pe parcursul consumurilor specifice unei secții să i se repartizeze realizarea, într-un termen dat, a unei anumite comenzi, ci, o dată cu lansarea în fabricație, trebuie să i se stabilească limite precise de consum de materiale și manoperă în care să se încadreze. Consumuri normale care nu sînt determinate arbitrar, ci cit mai analitic, pe baza tehnologiilor de fabricație. Deși sigur că în orice organism în via, pe parcursul consumurilor specifice unei secții să i se repartizeze realizarea, într-un termen dat, a unei anumite comenzi, ci, o dată cu lansarea în fabricație, trebuie să i se stabilească limite precise

SPORIREA PRODUCȚIEI DE ȚIȚE o cerință pe deplin realizabilă

În ultima parte a anchetei noastre efectuate în unități petroliere din județul Dimbovița ne vom referi la modul în care se asigură baza tehnico-materială — o altă componentă importantă a activității de extracție a țițeiului. De ce ne-am propus să o punem în discuție? Deoarece de ritmicitatea aprovizionării depinde, într-o măsură însemnată, ritmicitatea producției de țiție. Să reținem că lipsa unei piese oarecare atrage după sine, nu o dată, diminuarea realizării, precum și cheltuieli materiale suplimentare, iar o anumită cantitate de țiție neextrăasă datorită unor întreruperi neprevăzute în funcționarea sondelor nu se mai poate, practic, recupera. Iată de ce munca din schele cere, chiar mai mult decât în alte sectoare, punctualitate, ordine și rigoare în asigurarea materialelor, pieselor de schimb, echipamentelor, carburanților, sculelor etc. Se îndelungesc aceste cerințe?

Trebule să precizăm de la început că nu îmbunătățirea aprovizionării în schele reprezintă o cale importantă de creștere a producției și eficienței economice, alături de asigurarea forței de muncă necesare, ridicarea nivelului pregătirii profesionale a oamenilor muncii și modernizarea activității de extracție. Iată cum se prezintă, concret, lucrurile.

Domeniul cel mai important, dar și cel care se confruntă cu mai multe probleme de acest gen este, la Șchele de Producție Petrolieră Vitoria, cel al mijloacelor de intervenție. De acest sector de activitate rezultatele muncii a circa 300 de oameni. În anul 1988, formațiile de intervenție de aici au utilizat efectiv timpul de lucru în proporție de 87 la sută, timpul neproductiv fiind determinat în cea mai mare parte (82 la sută) de indisponibilitatea instalațiilor. Ce reprezintă, pe planul producției, un procent din acest timp de lucru? Circa 2 000 tone țiție. De ce instalațiile de intervenție au un grad redus de disponibilitate?

Directorul schelei, în. Toma Pantu, a ținut să precizeze, în discuția pe care am purtat-o, că sînt frecvente lunile în care se înregistrează pierderi de pînă la 200 tone țiție din cauza că nu s-a putut asigura suficientă motorină, potrivit normelor de lucru. Uneori ar mai fi fost necesare 5 tone. Consecințele? Timp de cîteva zile, instalațiile de intervenție au stat imobilizate și, o dată cu ele, formațiile de sonde. Prin urmare, sondele nu au produs pentru că nu a fost suficientă motorină. Mai departe: planul nu a fost realizat din același motiv. Logic, și totuși...

Tovarășul Pantu s-a grăbit cu concluzia, fapt explicabil în momentul respectiv, cînd motorina se consumase pînă la ultimul strop. Seful secției transportului, tovarășul Gheorghe Tugui, ne orientează în altă direcție care, în virtutea obligațiilor de serviciu, îl preocupă în mod deosebit. Motivul: o bună parte din instalații nu sînt dotate cu baterii de acumulare, întrucît acestea nu au putut fi procurate. În anul 1988, schelele s-a aprovizionat cu 54 de baterii, iar necesarul a fost de 94. Umărul? Deși în timpul intervențiilor sondele nu apelează permanent la serviciile acestor utilaje, în condițiile arătate mai sus acestea funcționează fără întreruperi semnificative după schimb. Dacă, în mod accidental, cite unul sau două aparate, instalația respectivă are nevoie, la rîndul ei, de... intervenție: alt utilaj, unelte și o personalitate. Să o rememoreze. Cele programate în numai două schimburi sînt porțite pe rînd de un atelier mobil dotat cu baterii de acumulare, care face în fiecare dimineață turul schelei, așa că ultimele formații care beneficiază

de această operație pornesc spre sonde, dacă totul decurge normal, cu cel puțin două ore mai tîrziu. Nimeni nu a calculat că motorina se consumă în acest fel degeaba și cu cît sporește timpul de așteptare

Probleme ce trebuie soluționate pentru perfecționarea activității în schelele de producție petrolieră din județul Dimbovița, dar nu numai de aici (III)

al sondelor oprite, dar este cert că dacă instalațiile de intervenție ar putea să pornească automat producția ar crește, iar consumul de carburanți s-ar reduce. Poate chiar cu cele 5 tone cărora li se duce lipsa, uneori, la sfîrșitul lunii...

Iată și o altă ipostază a consumului nerational de motorină. Cîndva, schelele au avut în dotare autocamioane „ARO”, a căror destinație era să transporte 2-3 formații la sondele cu program de intervenție, precum și pompe de extracție, scule și materiale. Dar după ce au fost scoase din uz, locul lor s-a fost luat de autocamioane de 7 tone capacitate, care consumă de circa trei ori mai mult. Nu se poate spune că nu au existat preocupări pentru înlăturarea acestei anomalii, din moment ce schelele i-au fost repartizate, în anul 1987 și 1988, 4 autocamioane noi, însă pînă la ora actuală nu a reușit să intre în posesia lor.

Dar și atunci cînd rezervoarele instalațiilor sînt pline cu carburant, situațiile operative prin care se urmărește realizarea normelor de lucru de către formațiile de intervenție indică, cel mai adesea, drept cauză a pierderii de timp productiv „trotul (instalație de intervenție defect”. La Vitoria, într-un an, acest timp a însumat 15 800 ore. Așa cum a reieșit din articolul precedent, aceste utilaje se caracterizează, se pare, printr-o „sensibilitate” pronunțată, care nu le permite să facă față solicitărilor la care sînt supuse pe drumurile petroliere, precum și în poziție statică, pe timpul intervențiilor. De aceea, se afirmă, numărul celor aflate în reparații este mai ridicat decît ar trebui să fie. Nu este mai puțin adevărat că aparatele utilizate li se deteriorează uneori înainte de vreme starea tehnică din cauza necesității normelor de exploatare de către conducătorii auto sau sondelelor.

Indisciplina, neglijența, nivelul redus de calificare își trimit efectele negative și asupra timpului de staționare al instalațiilor în reparații, prelungindu-l. Dările de seamă, rapoartele, situațiile zilnice conțin o bogată cauzistică în acest sens. Competența și responsabilitatea maistrilor,

ale altor cadre tehnice care coordonează operativ această activitate își pun, de asemenea, cu putere, spivul, în această privință. Instalația pe care o au în dotare formațiile de intervenție conduse de maestrul Gheorghe Drăgoi, bun cîmp păgubitor pentru schele, dar și pe un plan mai larg, intrucît activitatea de intervenție la sonde se îngreuează o dată mai mult, iar consumul de anvelope este, practic, mai ridicat.

Analiza modului în care se reflectă deficiențele din domeniul aprovizionării tehnico-materiale asupra muncii petrolistilor și producției de țiție poate continua, în aceeași manieră, cu privire la levile de extracție și conducte, carbid, acid clorhidric, sodă caustică, ulei hidroalic. O atenție aparte se cuvine a fi acordată calității alabe a două piese banale, dar extrem de importante în funcționarea a grupurilor de pompare: tija de extracție și cureaua de transmisie trapezoidală. Fiabilitatea lor s-a redus vizibil în ultimul timp, în loc să crească, fapt pe care îl amintim în acest articol.

Deoarece se deteriorează repede (anumite garnituri de curele de transmisie nu rezistă mai mult de 24 ore), sînt necesare intervenții mai numeroase și mai multe asemenea reparații, înregistrîndu-se considerabile depășiri ale consumurilor specifice, cheltuieli materiale neeconomice și, în ultimă instanță, pierderi de producție.

Aspectele prezentate au făcut în repede rînduri obiectul unor analize în schele, la care au participat și cadre din conducerea trusturilor de foraj-extracție Boldești, Pitești și Bolintin, factori de răspundere și specialiști din Ministerul Petrolului, dar măsuri stabile cu aceste prilejuri nu au prins încă viață. Pentru aceasta se impune ca furnizorii de materiale, echipamente și piese pe care petrolistii le solicită să-și onoreze ritmic, integral, la nivelul calitativ prevăzut, obligațiile contractuale. Alături de petrolistii din schelele județului Dimbovița, unitățile furnizoare și colaboratoare poartă răspunderea realizării planului la producția de țiție.

Aspectele prezentate au făcut în repede rînduri obiectul unor analize în schele, la care au participat și cadre din conducerea trusturilor de foraj-extracție Boldești, Pitești și Bolintin, factori de răspundere și specialiști din Ministerul Petrolului, dar măsuri stabile cu aceste prilejuri nu au prins încă viață. Pentru aceasta se impune ca furnizorii de materiale, echipamente și piese pe care petrolistii le solicită să-și onoreze ritmic, integral, la nivelul calitativ prevăzut, obligațiile contractuale. Alături de petrolistii din schelele județului Dimbovița, unitățile furnizoare și colaboratoare poartă răspunderea realizării planului la producția de țiție.

În încheiere, prezentăm câteva concluzii și propuneri formulate pe parcursul anchetei noastre de muncitori, specialiști și cadre de conducere în vederea perfecționării activității, intensificării ritmului de extracție, creșterii eficienței economice, precum și unele sarcini și cerințe ce revin organelor și organizațiilor de partid, consiliilor oamenilor muncii din cadrul schelelor, pe care trebuie să le îndeplinească cu mai multă fermitate și răspundere.

- Înoierirea unor studii aprofundate cu privire la situația actuală a forței de muncă; stabilirea și aplicarea, pe această bază, a măsurilor ce se impun pentru stabilizarea forței de muncă.
- Calificarea înaltor muncitorilor în cadrul schelelor în funcții de intervenție, reparații capitale la sonde și probe de producție.
- Înlăturarea riguroasă a prevederilor referitoare la perfecționarea profesională a personalului muncitor, în consens cu cerințele actuale ale producției și exigențele acțiunii de modernizare.
- Stabilirea unei strategii clare privitoare la modernizarea activității de extracție a țițeiului.
- Creșterea aportului unităților de cercetare la modernizarea tehnologiilor de sporie a factorului de recuperare a țițeiului, a celorlalte tehnologii și activități din aceste schele.
- Sporirea contribuției specialiștilor din producție la perfecționarea organizației și modernizarea proceselor de muncă.
- Îmbunătățirea caracteristicilor tehnice și calitative ale utilajelor petroliere, pieselor de schimb, materialelor și substanțelor chimice.
- Aprovizionarea ritmică cu materiale, echipamente, piese de schimb, carburanți, substanțe chimice.

Gheorghe MANEA
correspondentul „Scintilei”

BUNI SPECIALIȘTI, BUNI REVOLUȚIONARI

Examinarea atentă a activității organelor și organizațiilor de partid, cu instrumente cât mai riguroase, științifice, reprezintă condiția fundamentală pentru a pune în evidență la timp factorii de progres, cît și pe cei care, deveniți frînă, îi diminuează capacitatea de irinire și acțiune. Această examinare se înscrie în mod organic în stilul de muncă al Comitetului de Partid din Sectorul 2 din Capitală, în preocupările pentru transpunerea în viață a tezei secretarului general al partidului, tovarășul Nicolae Ceaușescu, cu privire la relația directă, de interdependență, care există și trebuie să existe între eficiența performanțelor și eficiența conducerii economice. Iar rezultatele obținute pe primele 5 luni din acest an — cînd la indicatorul producție-marfă industrială s-a realizat o producție suplimentară în valoare de circa 260 milioane lei — confirmă aplicarea cu rezultate bune a acestei teze.

O preocupare deosebită a avut și are în acest sens Comitetul de Partid din Sectorul 2 în ce privește participarea cadrelor cu muncă de răspundere la viața de partid. Rațiunile acestei preocupări ne sînt prezentate de tovarășul H. Tutulianu, secretar cu probleme organizatorice al comitetului de partid. Existența în cadrul sectorului a circa 2 000 de comunisti — directori, directori adjuncți, ingineri-sefi, contabil-sefi, sefi de secție — care îndeplinesc importante funcții de conducere economică și politică, a determinat comitetul de partid să se preocupe îndeaproape de modul în care aceștia participă la viața de organizație, de contribuția pe care și-o aduc, și în acest cadru, la creșterea rolului politic conducător al organizațiilor de partid din care fac parte, a capacității lor de a îndeplini cît mai bine sarcinile politice și economice ce le revin. În acest scop, la nivelul sectorului se analizează, cel puțin o dată pe an, participarea cadrelor cu muncă de răspundere la viața de organizație, la perfecționarea ei, spre a asigura o mai bună împlinire a sarcinilor politice și cele economice. Ultimul studiu finalizat recent este cel de-a doua consecutiv pe această temă.

Ceea ce ne reține atenția în abordarea acestui importantă problemă este profunzimea analizei întreprinse de Comitetul de Partid din cadrul Sectorului 2. Nu s-a urmărit, cum se mai întâmplă uneori cînd se efectuează asemenea studii, culegerea unor informații generale, care să ofere doar o imagine de ansamblu cu privire la participarea cadrelor de conducere la viața de organizație. Cele două analize consacrate acestei teme s-au constituit în adevărate studii care au vizat nu o problemă generală, ci anumiți parametri distincti, și anume: a) participarea la adunările generale de partid cu materializarea a cerințelor statutare; b) participarea la dezbaterile din adunările generale; c) expresia de puneri de muncă și de probleme care se confruntă organizațiile din care face parte; d) propuneri și idei emise pentru perfecționarea muncii.

O asemenea gândire a solicitat, evident, o analiză complexă, care a oferit importante informații și concluzii. Ce au relevat în expresie statistică respectivele studii în cele două ani de cînd au fost efectuate? În 1988, prezenta la adunările generale a acestei importante categorii de comunisti se situa în jur de 80 la sută; participarea la dezbateri reprezenta abia 55-60 la sută din efectivul total al cadrelor cu muncă de răspundere; propunerile și ideile emise aveau și ele o pondere scăzută — circa 30 la sută din totalul celor în-

tului pe care îl au de a solicita explicații, în adunările de partid, celor care au mai multe absente nemotivate sau nu iau cuvîntul vreme îndelungată pe marginea problemelor aflate în dezbateri; 6) sînta atitudinea critică a unor birouri de organizație de bază, a comunistilor față de activitatea prezentată de unele cadre de conducere cu prilejul discuțiilor individuale și al rapoartelor personale; 7) instabilitatea consecvenței în aplicarea normelor statutare cu privire la absențele nemotivate de la adunările de partid ș.a.

Ce relevă un studiu pe această temă efectuat de Comitetul de Partid al Sectorului 2 al Capitalei despre participarea cadrelor cu muncă de răspundere la viața de organizație

registrate în adunările de partid. În primele 4 luni din 1989, evoluția situației pe ansamblu și pe fiecare din parametrii care au făcut obiectul studiului indică anumite progrese. Respectiv, prezenta la adunările generale de partid se ridică acum, în cazul cadrelor cu muncă de răspundere, la 85-90 la sută; luările de cuvînt se apropie de 80 la sută; propunerile și ideile formulate de această categorie de comunisti reprezintă peste 70 la sută din totalul celor înregistrate în adunările generale de partid.

Imaginea pe care o oferă datele statistice ale celor două studii este elocventă în legătură cu existența unui anumit decalaj între răspundere și competența cadrelor de conducere, specialiști de cîrtă valoare, oameni cu un ridicat nivel politic și ideologic, și calitatea participării lor — sub toate aspectele — la viața de organizație. Dar, spre meritul autorilor studiului, această constatare n-a constituit punctul final în sensul obținerii cantității de informații dorite, ci momentul de pornire spre stabilirea cauzelor care generează un asemenea decalaj. Pe scurt, în opinia autorilor studiului, cauzele slabei participări a unor cadre de conducere la viața de organizație sînt, în principal, următoarele: 1) nerespectarea întotdeauna a normelor cu privire la avertizarea din timp a comunistilor în legătură cu data convocării adunărilor generale de partid; 2) acceptarea cu ușurință de către birourile organizațiilor de bază a motivațiilor solicitate de unele cadre de conducere de a absente de la adunările generale („Sînt chemat la centrul”, „Sînt chemat la minister” — iată cea mai frecventă motivație); 3) subprecizarea de către unele cadre de conducere a importanței adunărilor generale („Noi vorbim peste tot, și în adunările generale tot noi sînt vorbim”) — iată „explicația”, notată de autorii studiului, ca fiind cea mai des întâlnită; 4) lipsa de analiză în adunările generale de partid de către unele birouri ale organizațiilor de bază a unor teme ce nu reflectă întotdeauna problemele majore cu care se confruntă comunistii, fapt ce conduce la participare mai scăzută la dezbateri; 5) nerezolvarea de către birourile organizațiilor de bază a drep-

tuului pe care îl au de a solicita explicații, în adunările de partid, celor care au mai multe absente nemotivate sau nu iau cuvîntul vreme îndelungată pe marginea problemelor aflate în dezbateri; 6) sînta atitudinea critică a unor birouri de organizație de bază, a comunistilor față de activitatea prezentată de unele cadre de conducere cu prilejul discuțiilor individuale și al rapoartelor personale; 7) instabilitatea consecvenței în aplicarea normelor statutare cu privire la absențele nemotivate de la adunările de partid ș.a.

„Reflectînd mai atent asupra modului în care participă cadrele de conducere la viața de organizație, asupra materializării în practică a cerințelor formulate de tovarășul Nicolae Ceaușescu, secretarul general al partidului, ca acestea să se manifeste în întreaga lor activitate ca buni specialiști, ca buni revoluționari, se pot desprinde și alte concluzii — afirma tovarășul Mihai Gheorghe Ioan, prim-secretar al Comitetului de Partid al Sectorului 2 — pe lângă cele asupra cărora am insistat cu ocazia finalizării ultimului studiu. Va trebui ca și noi, secretariatul, biroul, aparatul comitetului de partid al sectorului, precum și activiștii instructori, să asigurăm, prin prezenta noastră permanentă în organizații, creșterea continuă a calității adunărilor generale, participarea tot mai activă a tuturor comunistilor la dezbaterile problemelor înscrise la ordinea de zi a acestora, afirmarea mai puternică a criticii și autocriticii — condiții esențiale pentru un dialog comunist, pentru creșterea rolului organizațiilor de partid în soluționarea tuturor problemelor cu care se confruntă comunistii, colectivele de muncă”.

Așadar, o abordare complexă, multilaterală a acestei importante probleme. Pe care am redat-o oarecum metodic, spre a constitui — de ce nu? — o „sursă de inspirație” și pentru alții.

Constantin PRIESCU
Gheorghe IONIȚA

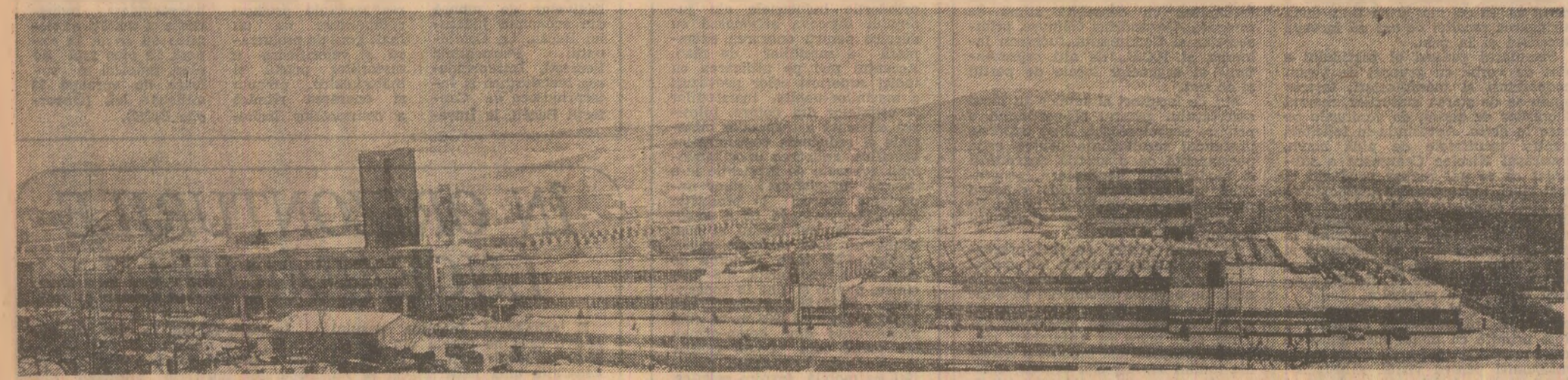

Zona industrială a Bistriței

Foto: S. Cristian

Atitudine fermă pentru apărarea și întărirea proprietății obștești

Dezbateri responsabile în adunarea generală a oamenilor muncii pentru eliminarea unor grave neajunsuri din activitatea Asociației Economice Intercooperatiste pentru Creșterea și Îngrășarea Ovinelor Filași, județul Dolj

La o recentă adunare generală extraordinară a oamenilor muncii de la Asociația Economică Intercooperatistă pentru Creșterea și Îngrășarea Ovinelor Filași, participanții au analizat cu exigență și fermitate revoluționară, în spirit critic și autocritic, actele de ireponsabilitate ce au provocat pierderea unui însemnat număr de animale. Concret, este vorba de faptul că în perioada 25 mai — 9 iunie a.c. au murit peste 500 miei, iar peste 170 au fost sacrificați de necesitate.

În cadrul dezbaterilor — la care au participat alături de reprezentanții oamenilor muncii de la administrație și cadrele de conducere de la cooperativele agricole de producție asociate, de la alte unități zootehnice din tip industrial din zonă — toți cei 11 vorbitori au combătut cu asprime activitatea inacceptabilă a conducătorilor unității, a directorului Ion Beldea, a organelor de conducere colectivă și organelor agricole județene cu atribuții concrete în domeniul zootehniei, cerînd să se ia măsuri drastice, inclusiv de ordin penal, față de cei care se fac vinovați de stirbirea averii obștești. În cadrul adunării extraordinare județene, muncii s-a arătat că, deși în activitatea asociației intercooperatiste se prefigura un anumit reviriment, pînă în urmă cu mai puțin de cinci luni, cînd, după o fluctuație mare

față de schimbările 10 directori în 19 ani — în funcția de director a fost investit — se pare că pripiți, de către direcția agricolă județeană — inginerul Ion Beldea. Iată însă că, la foarte scurt timp, acesta avea să își firme așteptările. Încrederea acordată și chiar propriile angajamente luate o dată cu instalarea sa în funcția, dintr-un dovedit de lipsă de răspundere față de averea obștească, față de propriile obligații ce decurg din funcția ce o deținea, practicile de a ascunde adevărul, precum și lipsei de control existent din partea organelor ierarhice superioare. S-a arătat că principalele cauze ale acestor grave stări de lucruri sînt popularea cu un mare număr de miei sub greutatea prevăzută de actele normative în vigoare — unii dintre ei chiar neîntărcați —, neasigurarea, în cantitățile și sortimentele prevăzute, îndeosebi a furajelor concentrate și a învelișurilor de calitate, admiterea în hrana zilnică a unor terburii perene nepregătite, ude, ba chiar mucegălte. Aduarea generală a reliefat cu putere hotărîrea întregului colectiv al acestei unități — ce a tras maximum de învățămînt din cele întâmplate — să acționeze într-un climat de ordine și disciplină desăvîrșită, de înaltă răspundere, pentru apărarea și dezvoltarea proprietății socialiste. Așa, buncoară, în cuvîntul lor, Paulina Fluțu, magaziner, Elena Cien-

presedinte C.A.P. Fratoșita, Dumitru Ferenc, medic veterinar au evidențiat, printre altele, faptul că directorul unității, cel investit tocmai cu răspunderea de a veghea să nu se strecoare nici o fisură în activitatea complexă de conducere, să ia măsuri de prevedere, nu a asigurat, îndeosebi în perioada cînd s-au înregistrat pierderile de animale, furajarea conform rețetelor stabilite. Practic, în intervalul 2-8 iunie, cele două muni au fost defecte, electromecanicii nu au fost prezenți în unitate, iar o bună parte din lucrătorii fermei vegetale nu au participat la acțiunea de strîngere a nutrejurilor din cîmp. Totodată, s-a arătat că, deși unitatea, anul trecut, nu și-a asigurat necesarul de furaje din producția proprie decît în procent de 35,5 la sută, conducerea unității a dat curs dispoziției fostului director zootehnicar al direcției agricole județene de a se transfera furaje de aici, la I.A.S. Dunăreni, cînd comitetul județean de partid a tras cu cea mai mare seriozitate atenția asupra celor întâmplate, să se petreacă la scurt timp asemenea grave abateri de la normele de muncă. Participanții la dezbateri au arătat, în același timp, că nu s-a acționat sistematic pentru a preveni asemenea fenomene, pentru înlăturarea programului de măsuri privind redresarea economico-financiară a unității, întrucît anul trecut aceasta și-a încheiat activitatea cu pierderi.

Pornind de la gravitatea faptelor petrecute aici, de la măsurile și angajamentele formulate în cadrul dezbaterilor, s-a elaborat un cuprinzător program de acțiune politico-organizatorice și tehnico-economice, cu termene și răspunderi concrete, ce vizează intronarea unui climat de ordine și disciplină desăvîrșită, nu numai a asociației respective, ci și în celelalte unități zootehnice de tip industrial din județ. Ținînd seama de propunerile participanților la adunarea generală extraordinară a oamenilor muncii — care a hotărît desființarea funcției de director a inginerului Ion Beldea — de a se lua măsuri severe față de cei care au adus pagube avuțului obștească, secretariatul comitetului județean de partid a hotărît destituirea din func-

conducere colectivă, a unor cadre cu muncă de răspundere de la nivelul consiliului agroindustrial se culbărașeră superficialitatea și lipsa de colaborare. De asemenea, a fost pusă în discuție critică atitudinea ireponsabilă, incompatibilă cu calitatea ce o deținea fostul director, care nu a informat operativ — așa cum este înclăntat în practica muncii — comitetul raional de partid și conducerea consiliului agroindustrial asupra gravelor lipse existente, spre a se putea interveni prompt în vederea diminuării pagubelor. Este pentru noi cu totul de neînțeles — au arătat cei care au luat cuvîntul — cum de a fost posibil ca, în condițiile în care s-a dezbătut cu toate cadrele din zootehnia județului căut deosebit de grav, cam de aceeași natură, petrecut nu de mult la I.A.S. Dunăreni, cînd comitetul județean de partid a tras cu cea mai mare seriozitate atenția asupra celor întâmplate, să se petreacă la scurt timp asemenea grave abateri de la normele de muncă. Participanții la dezbateri au arătat, în același timp, că nu s-a acționat sistematic pentru a preveni asemenea fenomene, pentru înlăturarea programului de măsuri privind redresarea economico-financiară a unității, întrucît anul trecut aceasta și-a încheiat activitatea cu pierderi.

Pornind de la gravitatea faptelor petrecute aici, de la măsurile și angajamentele formulate în cadrul dezbaterilor, s-a elaborat un cuprinzător program de acțiune politico-organizatorice și tehnico-economice, cu termene și răspunderi concrete, ce vizează intronarea unui climat de ordine și disciplină desăvîrșită, nu numai a asociației respective, ci și în celelalte unități zootehnice de tip industrial din județ. Ținînd seama de propunerile participanților la adunarea generală extraordinară a oamenilor muncii — care a hotărît desființarea funcției de director a inginerului Ion Beldea — de a se lua măsuri severe față de cei care au adus pagube avuțului obștească, secretariatul comitetului județean de partid a hotărît destituirea din func-

ționale ce le dețineau directorul cu producția zootehnică de la direcția agricolă județeană, a inginerului zootehnicar al Consiliului Agroindustrial Filași, a medicului-sef al circumscripției sanitar-veterinare ș.a. la prezidiul Consiliului Unional Industrial de Stat și Cooperatist Filași. De asemenea, fostul director al Asociației Economice Intercooperatiste pentru Creșterea și Îngrășarea Ovinelor Filași, inginerul zootehnicar al consiliului agroindustrial, medicul-sef al circumscripției sanitar-veterinare și directorul cu producția zootehnică de la direcția agricolă județeană au primit și sancțiunea supremă pe linie de partid, urmînd a fi cerezați penal.

Pe baza producțiilor agricole, vegetale și zootehnice, livrate în 1988 la fondul centralizat al statului — suferitoare anilor anteriori — se poate aprecia că în agricultura județului Dolj au avut loc, în ultimul timp, o serie de schimbări în bine, atît în ceea ce privește coordonarea de ansamblu a activității, cît și în obținerea unor rezultate mai apropiate de posibilitățile existente. Și producțiile acestuia au se conturează, în ansamblu, bune, la toate culturile, inclusiv la orz, care se recoltază conform programului stabilit. În sectorul zootehnic, de mînași, din anul trecut până în anul 1988, comparativ cu aceeași perioadă a anului trecut, efectivele de porcine au crescut cu peste 38 000 capete, de ovine — cu peste 33 000, de miei — cu aproape 14 000, iar producția de lapte de vacă a sporit cu 14 278 hectolitri.

Sînt, toate acestea, rezultate bune, iar ele pot fi și mai bune prin înțelegerea ordinii și disciplinei, prin executarea tuturor lucrărilor la timp și de calitate, prin hărnicia și spiritul de răspundere al tuturor oamenilor muncii, în frunte cu comunistii, astfel încît să se obțină producții tot mai mari în toate unitățile agricole de stat și cooperatiste, să se întărească necontenit proprietatea socialistă, obștească.

Nicolae BABALĂU
correspondentul „Scintilei”

TEHNOLOGII MODERNE, PRODUSE DE ÎNALT NIVEL CALITATIV

Preocupat în permanență de înnoirea și modernizarea producției, de promovarea noulor tehnologii, colectivul „Întreprinderii Electroparato” din Capitală a asigurat în fabricația curentă, în ultima perioadă de timp, noi tipuri de produse, care de disting prin performanțele lor deosebite.

După cum nu relatează inginerul Ion Alexe, membru al comitetului de partid din întreprindere, prin călătoria în țară și în străinătate, produsele sunt de nivel tehnico-mondial. Ele sînt folosite în cele mai diverse domenii industriale, fiind componente importante ale instalațiilor pentru automatizarea și controlul proceselor tehnologice, ale echipamentelor de comenzi electronice pentru mașini-unelte, nave maritime și fluviare, aeronave, folosite în industria constructoare de automobile grele și de utilaje electrice pentru tracțiune etc. Printre noile produse se nu-

mără: contactoarele pentru regim greu de funcționare de 16, 25, 40 și 63 amperi, contactoarele de curent continuu, microintretuboare, electrovalvele de turată complet electronizate. Calitățile lor deosebite, fiabilitatea ridicată, miniaturizarea au făcut ca aceste produse să fie solicitate din ce în ce mai mult și la export. Așa se și explică, de altfel, faptul că planul la producția de export, pe primele 5 luni din acest an, a fost depășit cu 6,5 la sută, iar numărul țărilor în care se livrează produsele întreprinderii s-a mărit, ajungînd la peste 20.

Obținerea acestor importante succese în muncă, în contextul amplului program de organizare și modernizare a producției inițiat în întreprindere, a fost posibilă și datorită asimilării de noi tehnologii de fabricație, precum și a producției în serie a produselor noi (Eugen Di-chisneanu).



TOVARĂȘUL NICOLAE CEAUȘESCU a efectuat o vizită de lucru în unități agricole din Sectorul agricol Ilfov, din județele Ialomița și Călărași



(Urmare din pag. 1)

pășează nivelurile, planificate. Se va obține o recoltă de 8.100 kg orz și 7.700 kg grâu la hectar. S-a cerut, totodată, să se ia măsuri pentru concentrarea combinelor, care există într-un număr suficient de mare, la recoltarea cit mai grabnică a orzului, pentru a se putea trece imediat la stringerea grâului, cultivat pe suprafețe mult mai întinse.

În cadrul unei expoziții cu legume și fructe de sezon, au fost înfățișate realizările la zi din domeniul horticulturii, care s-au situat la un nivel superior față de cel înregistrat în aceeași perioadă a anului trecut.

Tovarășul Nicolae Ceaușescu a apreciat că deși, în general, densitatea plantelor corespunde tehnologiilor de cultură, că acestea sînt amplasate pe terenuri irigate, producțiile obținute pînă în prezent în legumicultură nu ilustrează încă posibilitățile reale, îndeosebi în cazul tomatoanelor. Este necesar, a arătat secretarul general al partidului, să se accentueze caracterul intensiv al lucrărilor în domeniul horticol, specialiștii și conducătorii unităților agricole să acționeze cu mai multă fermitate pentru mărirea producțiilor, în primul rînd la legume.

La plecare, adresînd felicitări cooperatorilor și specialiștilor pentru recoltele bune de orz și grâu, secretarul general al partidului a arătat că

se impun stringerea grabnică, fără pierderi, și depozitarea acestora. Să nu se irosească nici un bob de orz sau de grâu. Adunarea generală a membrilor cooperatori, exercitîndu-și mai bine rolul important ce li revine, să adopte măsuri de creștere a producțiilor, atît la cereale, cit și la legume, intrucît de aceasta depînd spîrirea veniturilor cooperativilor, ale fiecărui cooperator, creșterea livrărilor de cereale, legume și fructe la fondul de stat. Aceasta este calea ridicării nivelului de trai al tuturor oamenilor muncii de la orase, cit și al celor de la sate.

Conducătorul partidului și statului a cerut să se facă totul pentru obținerea unor producții agricole cit mai mari, apreciînd că, în deosebi, producția de legume este acum mult sub posibilități. Recoltele bogate la toate culturile constituie singura cale prin care țărînimea cooperatistă își poate sporii contribuția la creșterea bunăstării întregului popor.

În continuare, tovarășul Nicolae Ceaușescu s-a întîlnit cu oamenii muncii de la **INTREPRINDEREA AGRICOLĂ DE STAT SLOBOZIA**. Și aici, stringerea orzului se află în plină desfășurare, concentrînd un mare număr de mașini și utilaje. În scurt timp, după cum raportează specia-

listii, această lucrare se va încheia pe toate cele 700 de hectare cu orz. Secretarul general al partidului a examinat un lan, unde combinatele erau pregătite să înceapă recoltarea, precum și starea de vegetație a plantelor. S-a apreciat că și aici se anunță o recoltă bogată, ce va depăși 8.300 kilograme orz la hectar.

Într-o solă cu grâu, specialiștii au prezentat un nou soi — Fundulea 4 —, care s-a remarcat printr-o productivitate ridicată — 9.000 kg la hectar. Totodată, s-a subliniat că și porumbul, soia, sfecla și floarea-soarelui se prezintă foarte bine, datorită faptului că lucrările de întreținere au fost executate la timp și la nivelul calitativ cerut. La aceste culturi se efectuează acum cea de-a treia prăsilă mecanică și manuală, acordîndu-se o atenție sporită respectării stricte a tehnologiilor, realizării densității optime.

Tovarășul Nicolae Ceaușescu a discutat apoi cu un grup de mecanicizatori, care au raportat că producțiile sînt mari, combinatele funcționează bine și se lucrează într-un ritm înalt pe toate terenurile unde orzul are un grad corespunzător de coacere și de umiditate. S-a menționat, în același timp, că se înșămîntează în cultură a doua porumb pentru boabe, care se amplasează numai în teren irigat.

Tovarășul Nicolae Ceaușescu a avut cuvinte de apreciere la adresa

rezultatelor obținute și a adresat mecanizatorilor, celorlalți lucrători ai întreprinderii urarea de a realiza producții agricole cit mai mari. Secretarul general al partidului a cerut ca recoltarea și depozitarea să se desfășoare în cele mai bune condiții, astfel încît, să se asigure, pe baza rodului bogat din lanuri, să se asigure, pe întregul județ, o recoltă medie de 8.000 kg orz la hectar.

În aplauzele și uralele celor prezenți, care și-au exprimat deplina satisfacție față de întîlnirea cu conducătorul partidului și statului, elicopterul prezidențial a decolat, survolînd întînturile fertile ale Bărăganului.

Cu sentimente de neîntîmînită dragoste și prețuire a fost întîmpinat tovarășul Nicolae Ceaușescu la sosirea pe ogoarele **COOPERATIVEI AGRICOLE DE PRODUCȚIE DRAGOȘ-VODĂ**, din județul Călărași.

Conducătorul partidului și statului a fost salut de tovarășii Cornel Pacoste, viceprim-ministru al guvernului, și Ioan Foriș, prim-secretar al Comitetului Județean Călărași al P.C.R.

Și pe terenurile acestei unități agricole se pot vedea semnele unor bogate recolte de cereale. Surori de combine înaintează fără oprire, făcînd ca marea de spice să-și re-

stringă din ce în ce mai mult suprafața.

Lanul în care tovarășul Nicolae Ceaușescu a examinat starea de vegetație a culturii a fost apreciat cu o producție de peste 8.500 kilograme de orz la hectar. S-a menționat că s-a organizat munca în schimburi prelungite, în formați complexe, pentru a se asigura efectuarea recoltării, alberarea terenurilor, executarea arăturilor și înșămîntărilor culturilor duble în flux continuu.

Tovarășul Nicolae Ceaușescu a apreciat că producțiile de orz sînt, într-adevăr, foarte bune și a cerut ca, la nivelul întregului județ, să se depășească prevederile planului.

Lanurile de grâu ale cooperativei arată, la rîndul lor, că producțiile sînt foarte bune. Se vor obține peste 7.300 kg grâu la hectar. Și aici există posibilitatea ca în patru-cinci zile să înceapă stringerea recoltei, ceea ce va marca momentul de virf al actualii campanii agricole de vară.

Aprecînd rezultatele de pînă acum, tovarășul Nicolae Ceaușescu a cerut să se ia măsuri organizatorice necesare în vederea executării într-un ritm intens a lucrărilor complexe din această perioadă, să se respecte cu strictețe prevederile programelor aprobate.

Aceleași probleme de primă însemnătate au fost analizate și în cursul vizitei la **COOPERATIVA A-**

GRICOLĂ DE PRODUCȚIE GURBĂNEȘTI. Pe terenurile acestei unități frunțase se desfășoară concomitent, ca într-o imagine panoramică a campaniei de vară, toate lucrările specifice perioadei pe care o parcurgem. În urma combinelor ce string orzul, presele de balotat paie eliberează terenurile, în timp ce, nu departe, se execută arături și înșămîntări.

Secretarul general al partidului i-au fost prezentate aspecte legate de modul de folosire a terenului, structura culturilor, dezvoltarea bazei tehnico-materiale a unităților agricole de stat și cooperatiste. A reținut atenția faptul că 90 la sută din suprafața arabilă a județului este amenajată pentru irigații.

S-a relevat că la C.A.P. Gurbănești, datorită ritmului înalt atîns la stringerea recoltei de orz, această lucrare se efectuează în prezent pe ultimele hectare, raportîndu-se o producție medie de peste 8.500 kilograme la hectar.

O producție bună se așteaptă și la grâu — peste 8.000 kg la hectar — pe mai bine de 800 hectare. S-a subliniat că aceste rezultate au fost posibile datorită asigurării unei densități mari, executării la timp a tuturor lucrărilor.

Secretarul general al partidului i-au fost înfățișate apoi parcele pe care au fost înșămîntate noli so-

turi și hibridi de grâu, orz, orzoaică, porumb care se experimentează aici în condiții de producție. A reținut atenția cultura de triticale cu o producție de 10.500 kg la hectar. Rezultate bune s-au obținut, de asemenea, în cultura porumbului pentru boabe, după rapa furajeră.

În legătură cu irigarea porumbului prin brazdă, 1 o v a r a ș u l Nicolae Ceaușescu a cerut ca această metodă să fie extinsă, în sistemul de două rînduri apropiate.

În încheierea vizitei, menționînd impresiile bune despre rezultatele obținute la orz, grâu și celelalte culturi, conducătorul partidului și statului l-a felicitat pe țărînii cooperatori din Gurbănești, a arătat că există condiții pentru realizarea unor producții și mai mari, urîndu-le succesul în lucrările ogoarelor din întregul țară, mobilîndu-le forțele în vederea stringerii, transportării și depozitării, într-un timp cit mai scurt și fără pierderi, a cerealelor păioase, a producției de legume și de fructe, efectuării de calitate a arăturilor și înșămîntărilor culturilor duble, a celorlalte lucrări de sezon, obținerii unor recolte tot mai mari, la nivelul planului, al obiectivelor noli revoluționale agrare.

RECOLTAREA ORZULUI ȘI EXECUTAREA CELORLALTE LUCRĂRI AGRICOLE DE VARĂ

să fie mult urgentate, ținînd seama și de vremea instabilă din numeroase zone ale țării

MEHEDINȚI :

Întreaga producție — strînsă și depozitată cit mai repede!

Cum în această zonă a țării vremea încă se menține schimbătoare, comitetul județean de partid a întreprins o serie de măsuri organizatorice, astfel încît întreaga producție de orz să fie strînsă în cel mult trei zile. Pentru aceasta, în fiecare unitate — în raport de suprafața pe care o deține — s-a concentrat un număr corespunzător de combine și mijloace de transport. Specialiștii urmăresc permanent stadiul de coacere a lanurilor și stabilesc operativ solule pe care se poate lucra cu randament maxim. Cîteva aspecte din teren ne dovedesc, prin modul cum se lucrează, că o atenție deosebită se acordă organizării activității în cîmp.

Întreprinderea Agricolă de Stat din Gîrla Mare are în cultură 800 hectare cu orz, repartizate pe 6 ferme. Pentru a se evita deplasările în gol și risipa de carburanți, în tabelele de cîmp pentru mecanizatori au fost aduse toate mașinile care sînt folosite în campania de recoltare. S-a asigurat din timp o rezervă corespunzătoare de piese de schimb. Toți cei care participă la executarea lucrărilor de recoltă, eliberat și pregătît terenul și la înșămîntat servesc masa la locurile de muncă. De fiecare formală de lucru răspunde rite un cadru de conducere, care urmărește, cu deosebită încadrare în viteză zilnică planificată, calitatea lucrării efectuate. „Precedînd în acest fel și exercitînd un control permanent — ne spune inginerul Lucian Spirlea, directorul întreprinderii — în prima zi am strîns și depozitat producția de pe 280 hectare. Aceasta pentru că nu pe toate solele stadiul de coacere a lanurilor a permis declanșarea recoltărilor cu toate forțele. Un timp pre-

țios îl cîștigăm și prin descărcarea din mers a combinelor în mijloace de transport. În felul acesta, producția ajunge repede, pe rutele cele mai scurte, direct în spațiile de depozitare. Pentru astăzi, de exemplu, ne-am propus și vom realiza o viteză de 350 ha la recoltă. Aceasta înseamnă că întreaga producție de pe cele 800 hectare va ajunge la loc sigur în numai trei zile”.

O dată cu ivirea zorilor, la C.A.P. din Gogoșu, combinatele — repartizate pe două sole — au intrat în lanuri. Nu înainte însă ca mecanicii să facă cuvenitele verificări, pentru a se evita pierderile de boabe. Activitatea s-a organizat în flux continuu. „Am stabilit norme precise de muncă pe fiecare ora și mașină în parte. Știm în fiecare oră cit trebuie să realizăm la toate lucrările pe care le executăm în această perioadă” — ne precizează Marius Nistor, inginerul-șef al unității. Pe o combină se realizează zilnic atît pînă la 15 hectare. Această însemnătate a vitezii zilnice de stringere de pe 125 hectare. Cum unitatea are în cultură 250 hectare cu orz, sînt necesare numai două zile bune de lucru în cîmp pentru încheierea secerii orzului. În urma combinelor vin formațiile de cooperatori, care string manual palele ce sînt transportate cu 35 de atelaje direct în baza furajeră. Chiar din primele ore de recoltă s-a creat astfel front de lucru pentru tractoare, la pregătirea terenului putîndu-se acționa în schimburi de zi și de noapte. Cele 250 hectare — după cum s-a prevăzut — vor fi înșămîntate cu porumb pentru boabe, în maximum patru zile. Solele respective, fiind amplasate în sistem irigat, se vor apli-

ca în perioada următoare atîtea u-dări cite vor fi necesare pentru a se obține și la cea de-a doua cultură o producție cit mai ridicată la hectar. Folosind cu același randament sporit fiecare oră bună de lucru, și cel de la C.A.P. Jiana au reușit, chiar din prima zi, nu numai să se încadreze în viteză planificată, dar chiar să realizeze la recoltă cu 16 hectare mai mult. Adică într-o singură zi producția a fost strînsă de pe 129 hectare din cele 230 hectare în cultură. Și aici răspunderile au fost astfel nominalizate încît, concomitent cu recoltatul, să se realizeze vitezele de lucru planificate la eliberat, pregătît terenul și semănatul culturilor duble.

În unitățile din Consiliul Agroindustrial Devesel, în ziua raidului nostru, combinatele au fost concentrate pe ultimele sole cu orz. Cele patru cooperative agricole au cultivat 700 hectare. Pentru fiecare unitate, în parte s-a prevăzut limita maximă a intervalului de timp necesar pentru stringerea producției de pe suprafa-

COVASNA :

Furaje sînt, trebuie doar strînse și adăpcstite

Între acțiunile de cea mai mare însemnătate pentru dezvoltarea zootehnică, recoltarea, conservarea și depozitarea furajelor pentru perioada de stabulație, de la leguminoasele perene, necesită în această perioadă o puternică concentrare de forțe pentru stringerea în totalitate a nutrețurilor și evitarea pierderilor. Cu toate acestea, în multe unități agricole din județul Covasna recoltarea și depozitarea furajelor nu se desfășoară în ritmul dorit. Este o subliniere ce se impune cu atît mai mult cu cit în județ există

an vegetație este mai avansată decît în anii anteriori, ne-am propus ca de pe terenurile unde anul trecut s-au obținut două sau trei coase, în acest an să luăm cel puțin trei sau patru coase. Așa vom putea asigura o cantitate suplimentară de furaje într-o structură corespunzătoare. Acordăm o deosebită atenție calității furajelor depozitate, și în special a leguminoaselor perene, care au o mare valoare nutritivă, în care scop recoltarea, conservarea și depozitarea acestora se fac asigurînd respectarea strictă a normelor agrotehnice.

Din păcate, aceasta este singura unitate cooperatistă din Consiliul Agroindustrial Borșneș Mare unde pe perioada de recoltă s-a încheiat în timp optim și în condiții de bună calitate.

„Rezultatele de pînă acum ne dau garanția realizării sarcinilor de livrare la fondul de stat a unor cantități sporite de produse în condiții de eficiență ridicată — arăta Ladislau Székely, directorul Asociației Economice Intercooperatiste din Borșneș Mare, unitate distinctă cu titlul de „Erou al Noii Revoluții Agrare”. Sporurile mari în greutate pe care le obținem, ca și veniturile peste prevederile planificate se datoresc în mare măsură grijii pe care o acordăm recoltării, conservării și depozitării furajelor. Disponibil de aproape 700 de hectare de teren pe care cultivăm plante furajere. Dacă în anul trecut, în condiții de climă nu prea favorabile, am obținut trei coase de trifoi și lucernă, în acest an ne propunem să obținem 4 coase, ceea ce va contribui în mare măsură la mărirea cantităților de furaje depozitate pentru perioada de stabulație”.

Ne-am referit la două unități ale căror conducători se preocupă cu multă competență de una dintre cele mai importante probleme ale zootehniei, și anume de asigurarea furajelor de cea mai bună calitate. Aceleași condiții de climă și sol au și cooperativele din Dalnic, Moacăș, Recl și Asociația Economică Intercooperatistă din Moacăș, numai că în aceste unități stringerea și depozitarea unor cantități mari de furaje nu se situează la nivelul cerințelor impuse de creșterea producției zootehnice. Tocmai de aceea, în aceste unități se înșămîntează producții scăzute de lapte, deși în perioada de stabulație din anul trecut aproape toate au avut cantități de furaje prevăzute. Insă calitatea acestora a lăsat mult de dorit. Repereșunile asupra producției de lapte se simt și în momentul de față.

Din discuțiile purtate cu președinții unităților, cu primarii comunelor pe raza cărora se află cooperativele amintite ne-am putut da seama că metodele de stringere și conservare a furajelor, chiar în condițiile timpului nefavorabil, folosite de cooperatori din Brateș și lucrătorii de la A.E.I. Borșneș Mare, nu se aplică, deși distanțele dintre aceste unități

OLT :

La seceriș și semănat, fiecare oră bună de lucru — folosită din plin

Declanșarea celei mai importante campanii agricole de vară, secerișul, în județul Olt a avut loc în condiții speciale. Vremea fiind capricioasă, a fost necesar să se urmărească permanent, pe fiecare parcelă, momentul optim pentru intrarea în lan, pentru folosirea fiecărei ore bune de lucru cu randament sporit. „În ferestrele — cu timp favorabil, prinse zilele trecute — ne preciza Irina Marche, directorul cu producția vegetală la direcția generală de agricultură — cînd a fost încercat modul de funcționare a combinelor în majoritatea unităților agricole, s-a constatat că secerișul poate fi început fără nici un fel de rezerve. Astfel, s-a trecut la recoltatul efectiv în numeroase unități agricole, pînă la începutul acestei săptămîni 25 la sută din cultura de orz fiind recoltată”.

Suprafețele mai mari au fost recoltate în zona de centru a județului, unde în acest an cultura de orz a ajuns mai repede la maturitate. Spre exemplu, cele 7 cooperative agricole din Consiliul Agroindustrial Piatra Olt au livrat spre bazele de recepție recolta de pe 775 hectare. Constantin Ștefan, inginerul-șef al consiliului agroindustrial, ne relatează numai la Osica de Sus, unde orzul are încă umiditatea ridicată, nu s-a putut intra la seceriș. În celelalte unități, deși s-a acționat diferențial, pe parcele, orzul este recoltat de pe mai bine de jumătate din suprafață. În toate punctele unde cultura a ajuns la maturitate se acționează pe formați de lucru complexe, lucrările derulîndu-se în flux, astfel ca în cel mult 48 de ore de la recoltare să se treacă la înființarea culturilor duble.

sînt de ordinul a cîteva kilometri. Deci, problema care se pune nu este lipsa resurselor de nutrețuri, ci necesitatea întîririi răspunderii și preocupării pentru stringerea lor în totalitate, conservarea corespunzătoare și depozitarea în bune condiții a furajelor pentru perioada de stabulație. (Constantin Timaru).

mei nr. 1 de la Cooperativa Agricolă Brîcoveni, cercetăm terenul oră de oră, pentru a reuși recoltatul. Lucrăm cu 14 combine. Recolta este transportată și livrată în aceeași zi la baza de recepție. La rîndul său, Gheorghihe Sanda, președintele unității, completează: „Avem o bună mobilizare a forței de muncă, organizațiile de partid din localitate au răspuns prompt la susținerea acțiunii, toți sătenii fiind prezenți în cîmp. Se rectifică unde este cazul, se balotează cu 6 prese, iar baloții sînt transportați în baza furajelor cu atelaje, cit și cu tractoarele cu platforme mari. Astfel că s-a și putut începe pregătirea terenului prin discuri cu tractoarele A-1.800 — eliberatul terenului și discuitul continuînd și noaptea — în vederea înșămîntării cu porumb în cultura a doua pentru boabe”.

O organizare asemănătoare a activității, „în lan”, am putut-o constata în multe alte unități agricole. Anul acesta este — cel puțin prin modul de manifestare de pînă acum — unul dintre cei mai prielnicii pentru punerea unor baze solide obținute de recolte bune la culturile duble și succesive. Sînt fapte de muncă surprinse nu numai la Piatra Olt, ci și în celelalte unități agricole prin care am trecut în raidul întreprins în consiliile agro-industriale Școarnicești, Sîrleşti, Valea Mare, Stoiceni, Ianca, Vișina, Romula. Prețutîndu-ne, aceeași bună organizare și activitate feribă, în flux continuu, încă de la debutul secerișului, o recoltă fiind adunată în grabă, dar fără nici un rabat de la calitate, iar sîmînța pentru o alta fiind introdusă în brazdă cu aceeași grabă și grijă pentru calitate. (Mihail Grigoreșcu).

REPORTAJE NOTE • INFORMAȚII

Sperăm să ajungem la cariera de mozaic de la Sîndomic, încă în timpul funcționării benzii, care este doar de trei ore. De ce numai atât? — întrebăm. Pentru că — ni se răspunde — în acest scurt interval se reușește transportarea întregii cantități de agregat concasat, granulată și sortată într-o zi. Ne apropiem. În zăre se profilează Masivul Hășmas, de sub care se desprinde panglica argintată a Oltului, a cărui albie o traversăm peste un pod care se deschide nu mai mare de 10 metri. Da, banda este în lucru. Din impozantul deal descoperțat, pe al cărui vîrf circula mașini care basculează roca în gura putericeilor concasatori, se aude un zgomot, în mîndre mai ușoare sau mai accentuate, urcînd sau coborînd, un rîu de piatră pe covor de cauciu. Suvoii de apă și suvoii de piatră se intersectează, pentru a se reînfrînca din nou, în alte părți, cîmîntindu-se în durabile și frumoase construcții de ale țării.

De fapt, de ce am fiuș să venim la această carieră și ce este chiar atât de interesant la această bandă? În fapt, transportarea pe bandă se face în toate carierele și stațiile, în toate minele și bantăsele. Este adevărat, dar adevărat și foarte important este că în cariera de la Sîndomic s-a montat și funcționează în premieră în țara noastră un „transportor cu bandă de cauciu pe cablu de oțel”.

Bazăt pe un alt principiu de funcționare decît obișnuita bandă transportoare, care era trasă pe role, noua instalație oferă multiple avantaje sintetizate în cele mai importante: creșterea eficienței economice sporită. Afîm acum că nu e numărăm printre primele șapte țări din lume care dispun de asemenea transportoare. Realizarea aparaturii colectivelor de muncitori din întreprinderea pentru Producția Industrială și Construcții Căi Ferate din Miercurea-Ciuc, unitate specializată în construcția de utilaje pentru extracția și prelucrarea agregatelor de cariere.

Parcurssem întregul traseu urmat de transportor și avem impresia că nu se mai sfîrșește, mai ales că din cauza terenului accidentat pe care-l străbate nu-l zărim capătul. Aici stăția de tracțiune. Jucătorii nu mai au altă alegere decît să facă, chiar am creat unele obstacole, în ideea de a găsi și soluția depășirii lor — ne spune inginerul Tanko Emeric, șeful serviciului producție. Astfel, pentru a realiza schimbarea direcției cu 90 grade, am făcut o stație unghiulară, bineînțeles fără să interzicem cablul și banda de cauciu și mai ales fără să fie nevoie de o altă stație de antrenare, ceea ce ar însemna o pierdere de energie. În cazul benzii transportoare pe role. De altfel, posibilitatea „copierii” terenului este un alt mare avantaj al transportorului, care și poate schimba direcția sau poate arca pe o parte cu înclinație de pînă la 18 grade — avantaj ce-i asigură o foarte largă câmp de întrebuințare: la marile distanțe și în orice anolimpic material, în mine, în cariere, în granulație mare sau lipicioasă și chiar transportul personalului”. Și așa, din una în alta, rețîind că se pot traversa și cursuri de apă, că se elimină posibilitatea căderii marelui de înălțime și a ruperii benzii, că numărul pieselor în frezare este de 4-5 ori mai redus, de unde și o fiabilitate ridicată a benzii, pînă la 12 ani — mai afîm că, de fapt, acest transportor cu bandă de la Sîndomic nu reprezintă altceva decît o instalație în „miniatură, un experiment prin care colectivul de specialiști și muncitorii din întreprindere au făcut dovada spiritului de inițiativă și creație, a născut și specialiștii. Sigur, datorită deosebitelor sale avantaje, printre care s-ar mai număra reducerea consumului energie-

tic cu 40 la sută, capacitate și viteză de soră, iar prin acestea asigurarea creșterii productivității muncii de 2-3 ori transportorul a convins, fiind omologat și trezuit în producția de serie. Fapt ce ne determină să trecem pe la sediul întreprinderii din Miercurea-Ciuc. Intrăm în biroul directorului Rakosi Zoltan tocmai cînd începuse să sune telefonul... Aho, bălăstiera Ionești? Vă rog cu inginerul de la Miercurea-Ciuc (...). Noroc bun! Cum merge treaba, în ce stații stați, ce probleme aveți? — Da, bine. Vedeți că treile-ru cu agabaritele trebuie să fi ajuns. Echipa de măsare v-a pus în determinare să trecem pe la muncitorii din birou. Spor la treabă și nu uitați că sîntem în iunie!

HARGHITA:

Pași hotărîți pe drumul performanței

— Ar putea să uite? Întrebăm noi, deschînd discuția. În iunie, în anul acesta, înăc acolo avem un proiect foarte important lucrare a trimestriului și noi, cei de la sediu, trîm cu aceeași intensitate fiecare fază de lucru. Ingridorîți nu sîntem, pentru că am trimis acolo o echipă de muncitori și un inginerul-șef Peter Stefan. Dar nu vrem să rămînem descoperiți în fața vreunei situații inedite. De exemplu, tocmai mi-a spus inginerul că au unele probleme cu malsarea cablului de oțel. Este elementul principal al instalației, intrucît el susține banda de cauciu și, deci, greutatea materialului. Și tot el poartă. Dacă această problemă pîrea rezolvată, iată că acolo trebuie să găsim altă soluție. Și asta rapid, timpul nu ne așteaptă.

A devenit, în cel circa 10 ani de existență a întreprinderii, o practică a activității de zi cu zi, un mod de a gândi și acționa bine statistic, determinat de comandamentele economiei naționale, la care s-a adaptat perfect întregul colectiv — de la proiectanți la muncitorii din secții — realizarea în cel mai scurt timp a unor utilaje de mare productivitate, care să satisfacă exigențele cerințe și, deopotrivă, să contribuie la reducerea efortului valutar, ba chiar, prin competitivitatea lor, să fie solicitate și preferate de taratorii externi. Nu puține sînt acum țările lumii unde în prezent se lucrează cu utilaje ce poartă marca întreprinderii din Miercurea-

MUREȘ: Noi apartamente pentru oamenii muncii

Construcții mureșene de locuințe, care în ultimii 24 de ani au înălțat în orașele și satele județului peste 60.000 de apartamente, obțin noi succese în întrecerea socialistă. Astfel, prin organizarea judicioasă a muncii pe fiecare șantier și utilizarea pe scară largă a unor materiale de construcție locale, în perioada care a trecut din acest an ei au construit și pus la dispoziția oamenilor muncii 500 de apartamente. De asemenea, localitățile rurale mureșene și-au îmbogățit zestrea edificată pe scurt, acesta a fost drumul către realizarea unui utilaj care va fi de acum din ce în ce mai frecvent în cariere, pe șantier, în minele țării.

SIBIU: „Zilele Universității culturale-științifice”

În instituțiile de cultură și în întreprinderile industriale din municipiul Sibiu se desfășoară acțiunile cuprinse pe agenda actuală ediției a tradiționalei manifestări „Zilele Universității culturale-științifice”. Participă personalități ale vieții politice, științifice, culturale și artistice din mai multe centre universitare și din Sibiu. Au loc numeroase simpozioane, mese rotunde, proiecții de filme documentare, seri de muzică și poezie patriotică și revoluționară. (Ion Onu Nemes).

SATU MARE: Un nou ansamblu de locuințe

În contextul amplor înnoirilor urbanistice ce se înfăptuiesc în municipiul Satu Mare, în preajma noului pod rutier de pe rîul Someș se află în construcție unul din cele mai frumoase și moderne ansambluri de locuințe din localitate. Primele apartamente din noul ansamblu de locuințe — „Decembri” — au fost predate „la cheie” locatarilor. În prima etapă, care se va încheia în acest an, aici vor fi construite 180 de apartamente. În perioada care a trecut din acest an, lucrătorii întreprinderii de Antrepriză Construcții-Montaaj Satu Mare au îmbogățit fondul locativ cu peste 400 de apartamente în municipiul Satu Mare, orașele Carei și Negrești-Oaș. (Octav Grumeza).

TELEORMAN: Șantier ale tineretului

În cadrul Școlii de Producție Petrolăriei Videle s-a deschis un șantier județean al tineretului. Pînă în luna octombrie, în serii de două săptămîni, brigadierii de la licee industriale din Alexandria, Roșiori de Vede, Turnu Măgurele și Zimnicea vor participa la efectuarea unor lucrări complexe, în principal îndigîri de sonde pentru prolejară terenurilor agricole. Valoarea lucrărilor încredințate tinerilor este de aproximativ 10 milioane lei. Fîcînd dovada hărniciei, a devotamentului și abnegației patriotice, alți tineri constituiți în brigăzi pe șantier locale de construcții din Alexandria, Turnu Măgurele și Roșiori de Vede s-au angajat să contribuie la înălțarea unor noi și moderne blocuri de locuințe prin executarea unor lucrări a căror valoare depășește 6,5 milioane lei. (Stan Ștefan).

CONGRES SANDRU

correspondentul „Științei”

din acest an, întreprinderile industriale au economisit circa 250 tone metal și peste 800 MWh energie electrică. Cu rezultatele cele mai bune de linia reducerii consumurilor de metal se înscriu întreprinderile de Uzinele și Piese de Schimb, Întreprinderea de Fire „Melana” Botoșani, Întreprinderea de Sticlărie și Portelan Dorohoi. Prin generalizarea unor valoroase inițiativă tehnice, precum pînd buna gospodărie a consumurilor de energie, utilizarea resurselor energetice secundare, cele mai mari cantități de combustibil convențional și energie electrică le-au realizat Întreprinderea Mecanică, Întreprinderea de Rețele Electrice Botoșani, Filatura de Bumbac Flămînzii. (Eugen Hrușcă).

BOTOȘANI: Economii de materiale și energie

Aplicarea consecventă de către colectivele întreprinderilor botoșănene a programelor de perfecționare a organizării și modernizării a produselor vizează valorificarea superioară a resurselor materiale și energice și reducerea cheltuielilor materiale și a costurilor de fabricație, în condițiile desăvîrșirii unor eforturi susținute pentru realizarea și depășirea planului de producție fizică și la export. Prin aplicarea largă a tehnologiilor moderne, eficiente de fabricație, reproiectarea unor produse, extinderea recondiționării pieselor de schimb și a reintroducirii în producție a materialelor re folosibile s-au obținut, la nivelul județului, importante economii față de consumurile normale. În perioada care a trecut

Eficiență superioară

(Urmare din pag. 1)

— Nicidcum. Și aceasta deoarece urmăm, pe de o parte, o mai dreaptă așezare și comensurarea a sarcinilor și, pe de altă parte, asigurarea de condiții optime de formare și de muncă pentru a-și îndeplini obligațiile asumate prin contractul de acord global. De exemplu, ne preocupăm în mod deosebit de normele de muncă și de organizarea și perfecționarea a organizațiilor de perfecționare și modernizare a producției încep să-și arate efectele pe planul creșterii productivității muncii. În acest fel reușim să nu numai să ne încredăm în normele republicane, dar să creăm norme specifice activității noastre. Așa încît, diferențele de retribuție se mențin, dar ele tind să exprime cât mai exact numărul muncii și al activității sale. În perioada respectivă intr-o formație sau alta, într-o secție sau altă.

Citeva exemple: în primul trimestru al acestui an, în condițiile în care, pe ansamblul întreprinderii, indicile de acord global pentru personal direct producător au fost de 103 la sută, secțiile montaj, forj și uzină au beneficiat de indicile de acord cuprinși între 104,7 și 107,3 la sută. În vreme ce în secțiile distribuitoare și echipament hidraulic, cantitatea de oțel și autoturajii indicile respectiv a fost de numai 94,7-95,4 la sută. Regula diferențierii retribuției în funcție de rezultatele muncii se păstrează riguros și la nivelul secțiilor. Astfel, decît în luna martie, pe ansamblul secției de uzină, indicile de acord global a fost de 105,3, la atelierul 161 indicile respectiv s-a ridicat la 111,8 la sută, în cadrul acestui atelier echipa 19 beneficiind de 108,9 la sută, echipa 20 — de 125,7 la sută, iar echipa 32 — de 99,7 la sută. Deci, aplicat corect, acordul global răspîndește munca după rezultatele muncii, potrivit eforturilor depuse pentru îndeplinirea planului, dar și pentru încadrarea în consumurile materiale și energetice normale, pentru utilizarea judicioasă a mașinilor și utilajelor.

Cum se reflectă aceste preocupări pe planul sporirii eficienței producției? Care este strategia adoptată pentru prevenirea oricărei risipe, a oricărui cheltuielii economice? Sînt aspecte asupra cărora ne vom opri într-un număr viitor al ziarului.

Cornel CARLAN
Candiano PRILEPUTU

relativ extins din vestul, centrul și nordul țării, și pe alături, în rest, apoi vor deveni izolate. Vîntul va sufla slab pînă la moderat, cu intensificări trecătoare la începutul intervalului în nord-est și vestul țării din sectorul nordic. Temperatura aerului va marca o creștere. Minimele vor fi cuprinse, în general, între 8 și 16 grade, iar maximele între 18 și 23 grade. Pe seaciori, ceață slabă.

PREVEDEREA

Prognoza meteorologică pentru intervalul 13 iunie, ora 21 — 16 iunie, ora 20. Vremea se va ameliora treptat, iar cerul va fi mai mult noros la începutul intervalului, apoi va deveni variabil. Fîc, dar vor avea și caracter de averse, vor cădea la început pe aril

Simboluri ale construcției socialiste

Un urias al industriei construcției de mașini din R.P.D. Coreeană — astfel ar putea fi caracterizat, în puține cuvinte, Complexul de Mașini Grele Daian, care, așa cum subliniază gazdele noastre, are un rol de mare însemnătate în întărirea puterii economice a țării. Parcurgînd marile hale de producție, echipele cu tehnica modernă, avem să ne convingem că peste tot proporțiile acestor utilaje mari și complexe se îmbină armonios cu finețea de execuție specifică proceselor mecanizate și automatizate, cu înalta calificare a oamenilor, care au devenit renumii pentru capacitatea lor de a produce „la comandă” echipamente energetice, termice, laminare, mașini necesare industriei chimice, a materialelor de construcție, șantierelor navale.

„La comandă” înseamnă pentru noi a răspunde necesităților economiei noastre naționale, care pune un accent deosebit pe modernizare, pe tehnica ridicată, ne relatează muncitorii de înaltă specialitate Ri Weun Bone, pe care-l înfrîmîm lucrînd la o creație universală circulară de mare capacitate. Pleasa pe care o realizează acum este destul de deosebită, ea este destinată Uzinei de Îngrășăminte Chimice Sariweun, și cu toate proporțiile deosebite, ea solicită o mare precizie în execuție.

Și mai solicită încă două caracteristici ale muncii de calitate, pe care Ri Weun Bone evită, din modeste, să le menționeze: calitatea înaltă și un ridicat grad de răspundere colectivă și personală. „Proprietățile deosebite ale echipamentelor sint caracteristice și altor sectoare de producție, unde vedem realizîndu-se cilindri de presiune pentru oțelăria Kim Chaik, un furnal rotitor, elicea unei turbine pentru centrala electrică Zalkoep, un motor pentru o altă centrală electrică, cea de la Kesong. Pentru a sugera dimensiunea acestor echipamente este suficient să arătăm că numai bobina motorului pentru centrala electrică Kesong cîntărește 200 de tone, iar motorul în întregime — aproape 1.000 de tone; pentru a fi expediat la locul său de destinație este nevoie de un tren de peste... 60 de vagoane!

Aceste date cantitative trebuie cunoscute de toți cei care lucrează în industrie, ale competenței, ale creativității, care și găsesc materializare prin introducerea necontenită în producție a unor importante invenții, inovații și raționalizări. În mare și în mic, în toate domeniile de mașini se ridică probleme dintre cele mai complicate, care cer rezolvări tehnice îndrăznețe. Acestor cerințe li se poate da de fiecare dată un răspuns pozitiv, deoarece drumul parcurs de la modestul atelier cu „o mină” de lucrători de dinainte de eliberare la complexul

secției nr. 1, care, afînd că sîntem din România socialistă, ne strînge minile cu afecțiune și ne spune: „Știm că aveți și dv. o asemenea întreprindere. N-am fost în România, dar am aflat acest lucru de la președintele țării dumneavoastră. Anul trecut am avut mare bucurie să-l primim aici, la noi, pe președintele Nicolae Ceaușescu, a-tunci cînd, împreună cu președintele Kim Ir Sen, ne-au făcut onoarea de a vizita complexul nostru. Chiar înainte de intrarea în secția nr. 1, i-am întîmpinat cu buchete de flori pe cei doi mari conducători ai partidelor și țărilor noastre, care, rîzîndu-ne apoi la locurile noastre de muncă, s-au interesat îndoaștră, pe despre activitatea și viața noastră, despre realizările pe care le-am dobîndit în construcția socialistă. Cuvintele de îndemn și încurajare ce ni le-au adresat au constituit pentru noi un puternic stimulent, care s-a materializat în importante succese în producție.

Gazdele ne conduc prin vasta hală de producție, cu giganticele pîrîuri rulate, cu structuri ce prelucurează piese avînd diametre de cîte 16 metri, cu numeroase alte utilaje de înaltă tehnicitate, ce lucrează pe bază de program, de comandă numerică.

În această ambianță a muncii, a creației, Ri Chang Weun ține să adauge:

„Prietenia coreeano-română, sta-toricită de-a lungul anilor în lupta comună pentru victoria cauzei păcii, socialismului și comunismului, constituie un exemplu de relații trainice între țări socialiste, independente și suverane, care lucrează și se înfruntă întru realizarea spiritului tovarășesc, revoluționar. Viziia oficială de prietenie întreprinsă anul trecut de președintele Nicolae Ceaușescu, împreună cu tovarășii Elena Ceaușescu, în țara noastră, comoribile purtate cu președintele Kim Ir Sen, întelegerile la care s-a ajuns în cadrul dialogului la nivel înalt au dat un nou impuls dezvoltării colaborării și solidarității revoluționare dintre țările, partidele și popoarele noastre. La noi sînt bine cunoscute, din relațiile zărilor și de la radioteleviziune, succesele Abolnă-tă de România socialistă, sub conducerea înțeleaptă a președintelui Nicolae Ceaușescu și — considerîndu-le ca pe propriile noastre realizări — dorim poporului român noi și trainice înfrînturi!”

Cuvînte izvorite din adîncul inimii, exprimate ale unor sentimente de caldă prietenie. Aici, în re-le Complex de Mașini Grele Daian, ca și pretutindeni în R.P.D. Coreeană, simbolurile construcției avîntate se împletesc armonios cu cele ale prieteniei trainice.

Gh. ATANASIU
Constantin PRIESCU

ACTUALITATEA SPORTIVĂ

FOTBAL ÎN DIVIZIA A. ● Rezultatele meciurilor din etapa a XXXI-a din divizia A: Oțelul — Steaua 0-2; F. C. Inter — Dinamo 2-4; Victoria — A.S.A. 3-2; F. C. Farul — Flacăra 3-2; Rapid — Universitatea Cluj 1-0; Sportul studentesc — „U” Cluj-Napoca 0-0; F. C. Bihor — Corvinul 3-0; F. C. Arges — F. C. Olt 0-0; S. C. Bacău — F.C.M. Brașov 2-1; Clusabeni — Victoria — 60 puncte, Dinamo — 57, Victoria — 43, Flacăra — 32, Universitatea Craiova. Sportul studentesc — 31, F. C. Bihor, F. C. Inter, F. C. Olt — 30, F.C.M. Brașov, F. C. Arges, F. C. Farul — 28, „U” Cluj-Napoca, Oțelul — 27, S. C. Bacău, Corvinul — 25, Rapid — 25, A.S.A. — 6. Mecuriile etapei viitoare — miercuri, 14 iunie.

„CUPA ROMÂNIEI”. Jol. 22 iunie, de la ora 17, vor avea loc partidele din sferturile de finală ale „Cupet României”. Iată programul, în urma tragerii la sorți, care s-a efectuat ieri: S. C. Bacău — Dinamo București, Gloria Bistrița — Victoria București și Unirea Slobozia — Steaua București.

HANDBAL. În prima mînsă a finalei „Cupet României” la handbal masculin, luni la Baia Mare, echipa H.C. Minaur din localitate a întrecut formația Steaua cu scorul de 24-23 (14-13). Au marcat: Popovici 7, Forumb 6, M. Volnea 5, Kapornai 4, Măria 1 și Pavel 1, pentru gazde, respectiv, Berbec 8, Dumitru 6, Popescu 4, Ghimes 2, Ciuc 1, Mirică 1 și Niculae 1, pentru Steaua. Rezultatul va avea loc joi 15 iunie, la București, cu cele ale inaltelor prânz feminin la handbal desfășurată în orașul iugoslav Krusevac a fost câștigată de selecționata iugoslavă — 7 puncte, urmată în clasamentul final de formațiile Poloniei — 6 puncte, U.R.S.S. — 4 puncte. În ultima zi a turneului s-au înregistrat următoarele rezultate: Iugoslavia — U.R.S.S. 21-18 (10-8); Polonia — Iugoslavia (tineret) 31-24 (17-8).

TENIS. ● La Roland Garros, câștigă cel în vîrstă de 17 ani! După ce

în clasament conduce Malgorzata Witek (Polona) cu 2,5 puncte, urmată de Stancu, Kahiani, Rodriguez, Matveeva, cu cite 2 puncte.

VOLEI. În penultima zi a turneului de calificare pentru campionatul european feminin de volei, care se desfășoară la Ankara, selecționata Turciei a întrecut cu scorul de 3-1 (15-13, 4-15, 17-15, 15-8) formația Ungariei, iar reprezentativa Italiei a învins cu 3-0 (15-2, 15-6, 15-4) echipa Danemarcei.

ATLETISM. Cu prilejul unui concurs desfășurat la Jena, atleta Karen Forkel (R. D. Germană) a stabilit cea mai bună performanță mondială a sezonului în proba de aruncare a suliței, cu rezultatul de 69,72 m.

AUTOMOBILISM. Ediția din acest an a „Raliului Dunării — Daclia”, competiție automobilistică internațională de tradiție, organizată în țara noastră, s-a disputat la Baia Mare și în împrejurimi, preluîndu-o roușii pe toate plajele. Victoria a revenit echipei sovietice „Tomas Seger — Paju Tit” (pe o mașină Lada 2105).

La startul întrecerii s-au aliniat 108 echipe (din care 20 de peste hotare) din Bulgaria, R. D. Germană, Polonia și U.R.S.S., cursa terminîndu-se la 43. Este de subliniat că la succesul întrecerii, organizată de F.A.C.R., și-au adus o evidentă contribuție cluburile județene de specialitate și cei pentru locale maramureșene, determinînd în măsură să asigure toate condițiile alt concurenților, cit și entuziasmul public spectator. O notă bună pentru reprezentanții Centrului teritorial de calcul din Baia Mare și ai colegilor acestora din Sibiu) — operații și exact în culerelea și afisarea rezultatelor fiecărui probe.

teatre cinema

- Prof. dr. Omu (amintit din 30.V) — 18,30
- Teatrul Național (14.71, Sala Mare) — Nu ai să te încheie! 18; (sala Amfiteatru): Drumul singurătății — 18
 - Filarmonica „George Enescu” (18.28), sala Studio) „Colegiul Artis”, Adrian Buligă — violă, Ivona Buzescu — mezzosoprant, Sorina Dobrescu — pian, Marcel Prădă — vioară, Program SCHUBERT — 17,30
 - Opera Română (13.18.57): Madame Butterfly — 18
 - Teatrul de operă (13.68): Lysistrata — 18
 - Teatrul Mio (14.70.81): Cameristele — 18,30
 - Teatrul Forate Mio (14.09.05): Goethe mi-a spus — 19
 - Teatrul „Notara” (30.31.03, sala Magheru): Floarea de cactus — 18; (sala Studio): Crali de Curtea Veche — 18,30
 - Teatrul Gulești (sala Majestic, 14.72.34): Spectacol prezentat de Teatrul dramatic Galați: A treia teapă — 18; Femela îndărătmă — 9
 - Teatrul satiric-muzical „C. Tănase” (sala Savoy, 15.58.78): Mi se pare că m-am născut — (sala Victoria, 50.58.65): Concert de muzică rock cu formația „Compact” — 18
 - Teatrul „Ion Creangă” (50.26.35): Uite-l, nu e — 15
 - Teatrul „Tănăscu” (13.23.77, sala Victoria): Electofotelul curios — 15; (sala Cosmonautilor, 11.12.04): Tigrișorul Petre — 10
 - Studiul de teatru I.A.T.C. (15.72.99):
 - Viața cu povești (filmul românesc ieri și azi): GRIVITA (17.08.38) — 17; VOLGA (20.71.26) — 17; 19 FAVORIT (43.31.70) — 11; 12; 13; 17; 13; 13
 - În fiecare zi mi-e dor de tine: VOLGA — 9; 11; 13; 15
 - Felicitarea (spectacol de gală în cadrul „Zilelor filmului japonez”): STUDIO (30.33.18) — 18
 - Maria și marea: DACIA (30.23.94) — 9; 11; 13; 15; 17; 19; LIRA (31.71.71) — 11; 13; 15; 17; 19
 - O vară cu Mara: COTROCENI (31.68.88) — 15; 17; 19
 - Maria și Mirabela în Transistoria: ARTA (31.31.69) — 15; 17; 19
 - Françoise Villon: COSMOS (27.94.65) — 9; 13; 17; 30
 - Fața de pe rîu: TIMPURI NOI (15.81.10) — 11; 13; 15; 17; 19
 - Vine Jonny: DOINA (16.33.38) — 9; 11; 13
 - Jandarmii și Jandarmele: SCA- (11.63.72) — 9; 11; 13; 15; 17; 19; FAVORIT (43.31.70) — 11; 12; 13; 17; 13; 19, 20; FLAMURA (33.77.12) — 9; 11; 13; 15; 17; 19
 - Comisarul: BUZEȘTI (30.43.38) — 15; 17; 19
 - Gobeșek: VIITORUL (10.67.40) — 15; 17; 19
 - Ar trebui să fie meren duminică: MUNCA (21.50.97) — 15; 17; 19
 - De la literatură la film: PATRIA (11.58.25) — 9; 11; 13; 15, 30; 15, 45; 17; 20, 15
 - Sonata Krentler: UNION (13.49.64) — 8,45; 11,30; 14,15; 17; 19,45

CONDIȚII BUNE DE ODIHNĂ PE LITORAL



În aceste zile, în frumoasele stațiuni ale Litoralului românesc al Mării Negre sosește tot mai mulți turiști din țară și de peste hotare, pentru a petrece un sejur de neuit. Durata sejurului este la alegerea fiecărui solicitant, de la 3-4 zile pînă la 12 zile sau mai mult. Important de reținut este faptul că în această perioadă se aplică tarife reduse. Se pot face, de asemenea, excursii cu trenul pe Litoral. Oaspeții beneficiază de numeroase posibilități de agrement și petrecere plăcută a timpului liber. Se organizează vizite în Delta Dunării și călătorii cu vaporul pe Canalul Dunăre — Marea Neagră. Biletele se pot obține de la agențiile oficiilor I.T.H.R. București, județene de turism și ale sindicatului din întreprinderii și instituții.

Schimb de mesaje între tovarășul Nicolae Ceaușescu și tovarășul Jambin Batmuh

ULAN BATOR 12 (Agerpres). — Din partea tovarășului Nicolae Ceaușescu, secretar general al Partidului Comunist Român...

Convorbiri la nivel înalt sovieto-vest-germane

BONN 12 (Agerpres). — Luni, Mihail Gorbaciov, președintele C.C. al P.C.U.S.S., președintele Sovietului Suprem al U.R.S.S. a început o vizită oficială în Republica Federală Germania.

MAREA BRITANIE

Incheierea vizitei președintelui Consiliului de Stat al R. P. Polone

LONDRA 12 (Agerpres). — Președintele Consiliului de Stat al R.P. Polone, Wojciech Jaruzelski, s-a încheiat vizita efectuată în Marea Britanie.

IN PREAJMA CONFERINȚEI REGIONALE A S.E.L.A.

Propuneri vizind soluționarea problemei datoriei externe a țărilor latino-americane și caraibiene

CARACAS 12 (Agerpres). — Secretarul executiv permanent al Sistemului Economic Latino-American (S.E.L.A.), Carlos Perez del Castillo...

Normalizarea raporturilor dintre Panama și S. U. A. implică ridicarea sancțiunilor economice americane

CIUDAD DE PANAMA 12 (Agerpres). — Într-o declarație făcută la încheierea vizitei în Cuba, președintele interimar al Republicii Panama...

ARGENTINA

Președintele ales se declară favorabil unei întâlniri cu premierul britanic asupra problemei Insulelor Malvine (Falkland)

BUENOS AIRES 12 (Agerpres). — Președintele ales al Argentinei, Carlos Menem, și-a exprimat disponibilitatea de a se întâlni cu primul-ministru al Marii Britanii, Margaret Thatcher...

ARGENTINA

Președintele ales se declară favorabil unei întâlniri cu premierul britanic asupra problemei Insulelor Malvine (Falkland)

BUENOS AIRES 12 (Agerpres). — Președintele ales al Argentinei, Carlos Menem, și-a exprimat disponibilitatea de a se întâlni cu primul-ministru al Marii Britanii, Margaret Thatcher...

ORIENTUL MIJLOCIU

Contacte politico-diplomatice pe marginea evoluției situației din zonă

CAIRO 12 (Agerpres). — Președintele Egiptului, Hosni Mubarak, a avut, luni, la Cairo, convorbiri cu președintele Statului Palestina, Yasser Arafat...

DAMASC 12 (Agerpres).

Președintele Siriei, Hafez Al-Assad, l-a primit pe secretarul general adjunct al Ligii Arabe, Lakhdar Ibrahim...

BAGDAD 12 (Agerpres).

Președintele Irakului, Saddam Hussein, a exprimat sprijinul față de eforturile Ligii Arabe de a se ajunge la o soluție pozitivă în Liban...

AMMAN 12 (Agerpres).

Vice-premierul și ministrul de externe alordaniei, Marwan Al-Qassem, a estimat că reuniunea ordinară la nivel înalt a Ligii Arabe va avea loc la Riad, Arabia Saudită...

S. U. A. : Acțiuni

de solidaritate cu lupta minerilor greviști

WASHINGTON 12 (Agerpres). — La Christian, capitala statului Virginia de vest, peste 12.000 mineri și-au manifestat solidaritatea cu colegii lor greviști...

MANIFESTĂRI CU PRILEJUL CENTENARULUI EMINESCU

LONDRA 12 (Agerpres). — În cadrul manifestărilor prilejuate de marșarea peste hotare a centenarului Eminescu, la editura Forest Books din Londra a apărut volumul „In celebration of Mihai Eminescu”...

BANGKOK 12 (Agerpres).

Sub auspiciile editurii See Thai Press din capitala Thailandei, a apărut, în cadrul manifestărilor dedicate centenarului marelui poet român Mihai Eminescu, un volum cuprinzând traducerea capodoperei lirice eminescienice „Luceafărul”...

R. P. S. ALBANIA

Preocupări privind creșterea rolului conducător al partidului în dezvoltarea economico-socială

HIRANA 12 (Agerpres). — Într-o cuvântare rostită la întâlnirea cu o grupă de muncitori din districtul Shkoder, primul-secretar al C.C. al Partidului Unificat din Albania, președintele Prezidiului Adunării Populare a R.P.S. Albania, Ramiz Alia...

Reuniune internațională consacrată drepturilor copilului

STOCKHOLM 12 (Agerpres). — Convenția internațională a drepturilor copilului, pe care Adunarea Generală a O.N.U. intenționează să o adopte în toamna acestui an...

A început reintoarcerea namibienilor în teritoriul național

ADDIS ABABA 12 (Agerpres). — Reintoarcerea namibienilor în teritoriul național, care a început pe scară largă, este simbolizată de o delegație a Unității Africane care a avut o primă vizită în orașul Windhoek...

AGENTILE DE PRESĂ - pe scurt

PRIMIRE. Președintele Republicii Arabe Egipt, Hosni Mubarak, l-a primit pe Ion Angelescu, care și-a prezentat scrisorile de acreditare în calitate de ambasador extraordinar...

EXPERIENȚĂ NUCLEARĂ

FRANȚA a efectuat o nouă experiență nucleară în atolul Fangataufa din sudul Oceanului Pacific. Potrivit directorului Centrului de cercetări seismologice din Wellington, puterea exploziei a fost de 70 kilotone.

LUCRĂRIILE CONSILIULUI MINISTERIAL AL C.E.E.

În Luxemburg. Se examinează cu prioritate problemele ce vor face subiectul dezbaterilor reuniunii la nivel înalt a Pieței comune, programată să se desfășoare la Madrid în zilele de 26 și 27 iunie.

DEMONSTRATIE ANTIFASCISTĂ

ÎN R.F.G. În orașul vest-german Saarbrücken, pe o stradă largă, a avut loc o demonstrație antifascistă, la care au participat peste 1.000 de membri ai organizațiilor sindicale și de tineret...

PARLAMENT REGIONAL

Cele cinci țări membre ale Uniunii Maghebreului Arab (U.M.A.) — Algeria, Marocul, Tunisia, Jahmahiria Arabă Libiană și Mauritania — au hotărât constituirea unui parlament regional, cu sediul la Alger. Organismul va avea doar un caracter consultativ...

UN TRIBUNAL DIN COREEA

DE SUD a anunțat că îl va judeca, la 28 iunie, pe reverendul Mun Ik Hwan, care a efectuat o vizită la Phenian, unde s-a pronunțat pentru contacte între organizațiile obștești din Nord și Sud...

NAUFRAGIU

Cel puțin 78 de persoane s-au pierdut viața în cursul scufundării unui feribot în Golful Inhambane, situat la 450 km nord de Maputo — a anunțat un comunicat guvernamental.

CONTACTE EGIPTEANO-ISRAELIENE

Ministrul de stat egiptean pentru afaceri externe, Boutros Ghali, aflat într-o vizită în Israel, a fost primit, luni, de primul-ministru Yitzhak Shamir, căruiu i-a remis un mesaj din partea președintelui Egiptului, Hosni Mubarak...

Valentin PAUNESCU

Pacea — năzuință fundamentală a popoarelor

Apel la intensificarea eforturilor în vederea dezarmării

BONN 12 (Agerpres). — Într-o declarație dată publicității de Comitetul vest-german pentru pace, dezarmare și cooperare se exprimă profunda convingere că popoarele lumii pot soluționa problemele cele mai acute ale contemporaneității numai prin eforturi comune...

Demonstrație în Berlin occidental împotriva politicii de înarmare nucleară a N.A.T.O.

BERLINUL OCCIDENTAL 12 (Agerpres). — Mii de militanți pentru pace au participat în Berlinul occidental la o demonstrație împotriva politicii de înarmare nucleară a N.A.T.O.

Pentru încetarea tuturor experiențelor nucleare

TOKIO 12 (Agerpres). — În numele populației Hiroșimii, primul oraș din lume care a cunoscut ororile exploziei nucleare, primarul Takashi Araki a transmis ambasadei Franței la Tokio o notă de protest în legătură cu experiența nucleară franceză efectuată în Atolul Fangataufa...

Acord sovieto-american cu privire la prevenirea activităților militare periculoase

MOSCOVA 12 (Agerpres). — După cum transmite agenția T.A.S.S., la Moscova a fost semnat acordul dintre guvernele U.R.S.S. și S.U.A. cu privire la prevenirea activităților militare periculoase. Documentul, care conține măsuri pentru încetarea operațiilor și reglementarea pașnică a incidentelor ce se pot ivi ca urmare a unor activități militare periculoase...

COOPERAREA ECONOMICĂ INTERBALCANICĂ contribuție importantă la dezvoltarea înțelegerii și buneii vecinătăți

Prin propunerile constructive și concluziile puse în evidență, reuniunea ministerială interbalcanică în problemele cooperării industriale și transferului de tehnologie, desfășurată zilele trecute la București...

Tru dezvoltarea economică și socială a țărilor noastre, pentru ameliorarea climatului politic din regiune. Pot să vă spun că delegația bulgară este extrem de mulțumită.

OPINII ALE PARTICIPANȚILOR LA REUNIUNEA MINISTERIALĂ DE LA BUCUREȘTI

biectițele pe care ni le-am propus sunt de mare interes pentru toate popoarele balcanice. Delegația noastră speră că, pînă la urmă, potențialul existent își va găsi o concretizare reală.

Colaborarea Bulgariei cu România este de foarte lungă durată și acest fapt este bine cunoscut. Ceea ce este nou, acum, este spiritul de înțelegere ce se afirmă între țările balcanice în ansamblul lor.

sint mult mai mari și este de așteptat să se facă eforturi din ambele direcții pentru ca și colaborarea în acest domeniu să atingă un nivel mai înalt.

Reluind ideea, ȘEFUL DELEGATIEI REPUBLICII TURCIA, AKIN ÇAKMAKCI, subsecretar la Ministerul Industrial, arătă: „Cooperarea industrială poate juca un rol de seamă în realizarea unei mai mari înțelegeri și încrederi în zonă.

„Jugoslavia și România — a declarat, la rândul său, ȘEFUL DELEGATIEI R.S.F. JUGOSLAVIA, STEVAN SANTO, membru al Con-