Biblioteca Centrală Regională Hunedoara-Deva

Proletari din toate țările, uniți-vă!

Scînteia tineretului

Organ Central al Uniunii Tineretului Muncitor

Anul XIV, Seria II-a, Nr. 2892 | 4 PAGINI — 20 BANI | Joi 28 august 1958

TOATĂ GRIJA PENTRU pregătirea temeinică a noului an de învățămînt politic al U. T. M.

În curînd va începe un nou an școlar în învățămîntul politic al U.T.M. Sute de mii de utemiști și tineri neîncadrați în U.T.M. vor studia în cursurile și cercurile politice ale U.T.M. pentru a cunoaște politica partidului nostru, problemele privind construcția socialismului în patria noastră, problemele politice interne și internaționale, ridicîndu-și nivelul de pregătire politică și ideologică spre a-și spori contribuția lor la lupta dusă de întregul popor, condus de partid, pentru făurirea vieții noi, socialiste în țara noastră.

Noul an de învățămînt politic al U.T.M. va trebui să marcheze un progres față de anii trecuți. Folosind experiența bună acumulată, trăgînd învățămintele necesare din lipsurile care au existat, organele și organizațiile U.T.M. trebuie să ia toate măsurile pentru a asigura pregătirea temeinică a noului an de învățămînt politic al U.T.M.

Așa cum a apreciat Biroul C.C. al U.T.M., anul trecut s-au obținut unele succese evidente în organizarea și activitatea cercurilor politice ale U.T.M. — față de anii precedenți. Astfel, s-a asigurat cuprinderea în învățămîntul politic a mai multor categorii de tineret, organizîndu-se cercuri politice ale U.T.M. în școlile medii, seminarii cu tinerii intelectuali de la sate în scopul înarmării acestora cu cunoștințe politice și ideologice, s-a dat o atenție mai mare cuprinderii în învățămîntul politic a tinerilor neutemiști și — lucru deosebit de însemnat — un mare număr de utemiști au învățat în cercurile politice ale partidului. Față de alți ani, s-a asigurat în mai mare măsură materialul bibliografic necesar studiului cursanților ceea ce a permis ca multe cercuri politice să-și desfășoare activitatea la un nivel corespunzător.

Cu toate acestea, anul trecut învățămîntul politic al U.T.M. nu s-a ridicat la nivelul cerințelor puse de partid în fața organizației noastre pentru educarea politico-ideologică a tineretului. Principala deficiență a fost aceea că, anul trecut, învățămîntul politic al U.T.M. a fost încă insuficient legat de cele mai importante probleme ale construirii socialismului în patria noastră. Datorită faptului că unele organe și organizații ale U.T.M. s-au ocupat sporadic și superficial de organizarea și îndeosebi de îndrumarea învățămîntului politic, de selecționarea și calificarea propagandiștilor, cît și pentru faptul că unele lecții din manualele pentru cercurile politice ale U.T.M. au fost slab întocmite, s-a ajuns ca în multe locuri învățămîntul politic al U.T.M. să se desfășoare la un nivel scăzut, multe cercuri politice să ducă o activitate formală, să nu contribuie suficient la călirea politică a utemiștilor, la dezvoltarea combativității și vigilenței lor revoluționare, la mobilizarea acestora în lupta pentru îndeplinirea sarcinilor politice și economice ce le revin în întreprindere, la locul lor de muncă. Nu rare au fost cazurile de pildă, cînd utemiștii și tinerii discutau „în general" în cercul politic despre creșterea producției și productivității muncii, reducerea prețului de cost, despre necesitatea luptei împotriva risipei, a indisciplinei, a furturilor etc., dar în activitatea de fiecare zi dovedeau ei înșiși lipsă de grijă față de mașini și utilaje, indisciplină, toleranță față de leneși și chiulangii etc. E clar că în asemenea cercuri politice propagandiștii n-au știut să lege în mod organic însușirea cunoștințelor politice de către cursanți cu sarcinile concrete de fiecare zi ce le revin la locul lor de muncă, neurmărind ca activitatea cercului politic să dezvolte răspunderea politică a fiecărui utemist față de calitatea sa de membru al organizației, față de sarcinile concrete ce-i reveneau în munca și activitatea de fiecare zi.

★

Anul acesta învățămîntul politic al U.T.M. trebuie să contribuie în mai mare măsură la însușirea de către tineret a învățăturii marxist-leniniste, la înarmarea lui cu cunoașterea temeinică a politicii partidului.

Cursurile și cercurile politice ale U.T.M., prin întreaga lor activitate vor trebui să se ocupe în mod deosebit de educarea tineretului în spiritul patriotismului socialist și al internaționalismului proletar, să cultive la tineri dragostea și devotamentul față de Partidul Muncitoresc Romîn și regimul democrat-popular, față de lagărul socialismului în frunte cu Uniunea Sovietică.

Principialitatea revoluționară și combativitatea intransigentă trebuie să caracterizeze activitatea fiecărui cerc și curs politic al U.T.M.; învățămîntul politic trebuie să demaște cu toată hotărîrea, fără cruțare caracterul profund reacționar, războinic al imperialismului, întreaga șubrezime și putreziciune a lumii capitaliste, să cultive la tineri ura neîmpăcată împotriva dușmanilor socialismului, să-i educe în spiritul combativității, a vigilenței și intransigenței revoluționare împotriva oricăror forme de manifestare a ideologiei și moralei putrede burgheze, împotriva oricăror manifestări revizioniste, a oricăror încercări de subminare a politicii partidului nostru.

Conținutul activității cursurilor și cercurilor politice ale U.T.M. trebuie să-și aducă o contribuție importantă la ridicarea nivelului întregii munci politico-educative desfășurată de organele și organizațiile U.T.M. Învățămîntul politic trebuie să ducă la creșterea nivelului politic și ideologic al tineretului, la stringerea rîndurilor întregului tineret în jurul partidului și la mobilizarea lui în primele rînduri în lupta pentru construirea socialismului. Prin cuprinderea în cercurile și cursurile politice a unei mase mari de tineri neutemiști, învățămîntul politic trebuie să ducă la creșterea influenței politice a U.T.M. în masa tineretului, la creșterea continuă a rîndurilor organizației noastre, educînd și pre-

„Scînteia tineretului"

(Continuare în pag. III-a)

A intrat în funcțiune cuptorul nr. 2 de 185 tone de la noua oțelărie Siemens Martin din Hunedoara

La Combinatul Siderurgic Hunedoara a intrat în funcțiune cuptorul nr. 2 de 185 tone de la noua oțelărie Siemens Martin. În seara zilei de 27 spre 28 august, oțelarii care deservesc noul agregat au elaborat prima șarjă de oțel. Lucrările de încărcare a cuptorului și de desfășurare a procesului de topire a șarjei au fost conduse de maistrul oțelar Ștefan Tripșa, care a făcut de curînd un curs de specializare în U.R.S.S.

Ca urmare a experienței cîștigate la construcția primului cuptor, durata de executare și punere în funcțiune a cuptorului nr. 2 a fost redusă cu 18 zile față de cuptorul nr. 1.

Constructorii, proiectanții și colectivul de conducere al oțelăriei au adus unele îmbunătățiri în executarea lucrărilor față de proiectul inițial. Datorită îmbunătățirilor aduse, s-au economisit peste 30 tone cărămidă refractară și diferite alte materiale.

20 tone cărbune descărcate în 15 minute

Biroul de construcții de mașini miniere din Petroșani cu concursul unor tehnicieni de la uzina electrică din Vulcan, a conceput proiectul unei mașini pentru descărcarea vagoanelor cu cărbune. Noua mașină dată în exploatare la uzina electrică din Vulcan descarcă un vagon de 20 tone cărbune în numai 15 minute.

Din viață Indicațiilor partidului, oamenii muncii din agricultură au pornit o largă acțiune patriotică de redare de noi terenuri agriculturii. Acolo unde pînă acum au domnit apele și mlaștinile vor crește în curînd ianuri de porumb, se vor cultiva grădini întinse de zarzavaturi și legume. Asemenea șantiere s-au deschis în multe regiuni ale țării ca de pildă, București, Timișoara, Constanța, Galați, Pitești, Craiova etc. La această largă acțiune, tineretul participă cu entuziasm și însuflețire, răspunzînd în număr mare la chemările organizațiilor U.T.M.

Munca oamenilor schimbă natura acestor locuri. Foto: M. CARANFIL

Muncă entuziastă pentru REDAREA DE NOI TERENURI AGRICULTURII

PÎNĂ ACUM 4.300 DE TINERI din regiunea Constanța au lucrat pe șantierul de la Luciu-Giurgeni

În întreaga regiune Constanța utemiștii și tinerii răspund cu un uriaș entuziasm chemării lansate de organizațiile U.T.M. pentru a se încadra în largă acțiune de redare de noi terenuri agriculturii.

De curînd s-a deschis la Luciu-Giurgeni un mare șantier pe care au lucrat și lucrează și mii de tineri veniți din întreaga regiune. Animați de un puternic suflu patriotic, pînă acum au muncit voluntar pe acest șantier 2000 de tineri din raionul Feteești, 300 din raionul Hîrșova, din orașul Constanța 500, iar din alte sate ale regiunii peste 1500 tineri. Fiecare din acești tineri a efectuat cîte zece metri cubi săpături, ceea ce înseamnă că tinerii din regiunea Constanța au executat în total 43.000 metri cubi de săpături.

Ca exemplu de hărnicie în această largă acțiune patriotică sînt cei 250 tineri colectiviști din Făcăeni, care au executat 2500 metri cubi și cei 150 tineri din comuna Țăndărei (salariați ai instituțiilor și cooperativelor de consum din localitate) care au lucrat patru zile pe șantier, realizînd 1500 metri cubi de săpături.

Peste 5.000 ha. din raionul Giurgiu vor fi din nou productive

Pe malul Dunării, în apropierea satelor Petroșani, Arsache, Găujani, Malu și Cetățuia, o întindere de pămînt de peste 5000 de hectare erau sterpe și nefolositoare. Pămînt înțelenit și mlăștinos, peste care adesea apa își întindea o împărăție deplină. Toamna nu se putea ara din cauza ploilor a căror apă se staționicea aici, primăvara revărsările acopereau din nou pămîntul acesta, iar cînd, mai spre vară, se retrăgeau apele, pămîntul nelucrat de ani de zile se întărea și crăpa.

Și nu erau mai puțin de 5000 de hectare.

Un scurt calcul este în stare să redea o imagine convingătoare a ceea ce ar fi putut să producă pămîntul acesta și n-a produs. Pe pămîntul acesta (care din punct de vedere al structurii este unul dintre cele mai bune) dacă s-ar fi cultivat porumb care să producă cel puțin 2000 kg. la hectar (dar ar fi produs mult mai mult) s-ar fi obținut o producție anuală de 10.000.000 kg.

Cîți ani a stat nefolosit pămîntul acesta și cîtă recoltă s-a pierdut prin neproductivitatea lui!

Dar astăzi putem face alte socoteli. Sfatul popular regional București a început aici o vastă lucrare de canalizare și ameliorații. De acum putem socoti cît vor cîștiga oamenii prin redarea agriculturii a acestor 5000 de hectare, cîte mii de vagoane de cereale, de legume și zarzavaturi vor fi cîștigate în următorii ani, și ce înseamnă asta pentru economia națională.

Răspunzînd unei largi chemări pentru traducerea în viață a indicațiilor partidului date cu ocazia Consfătuirii de la Constanța pentru lărgirea suprafețelor agricole, au venit să lucreze aici pe șantier numeroși țărani, printre care și mulți tineri, din satele învecinate și chiar de mai departe.

Ei au lucrat săptămîni în șir și au dislocat cu lopata și tîrnăcopul 8000 de metri cubi de pămînt, au tăiat stufărișul, au scos buturugile și sălciile.

★

E amiază și dinspre Dunăre se strecoară prin sălcii o boare cu miros de fîn. Ion Tătaru, un tînăr utemist din Găujani, s-a oprit puțin din lucru și privește în lungul canalului săpat.

— Sînteți mai mulți din Găujani?

— Sîntem destui. Și or să mai vină. Or să-nceapă acum să vină tineri de prin toate satele. Eu am venit cu văru-meu, Nelu. Uite-l colo, rostogolește o buturugă. S-a făcut ceva treabă. Vreo 8 km. de canal. O să terminăm repede.

— Ai lucrat aici de la început?

— De la început. Atunci era mai greu ca acum. Lucram cu apa pînă la genunchi. Dar cel puțin știu c-am făcut o treabă bună. Să

M. CARANFIL

CONTINUARE în PAG. III

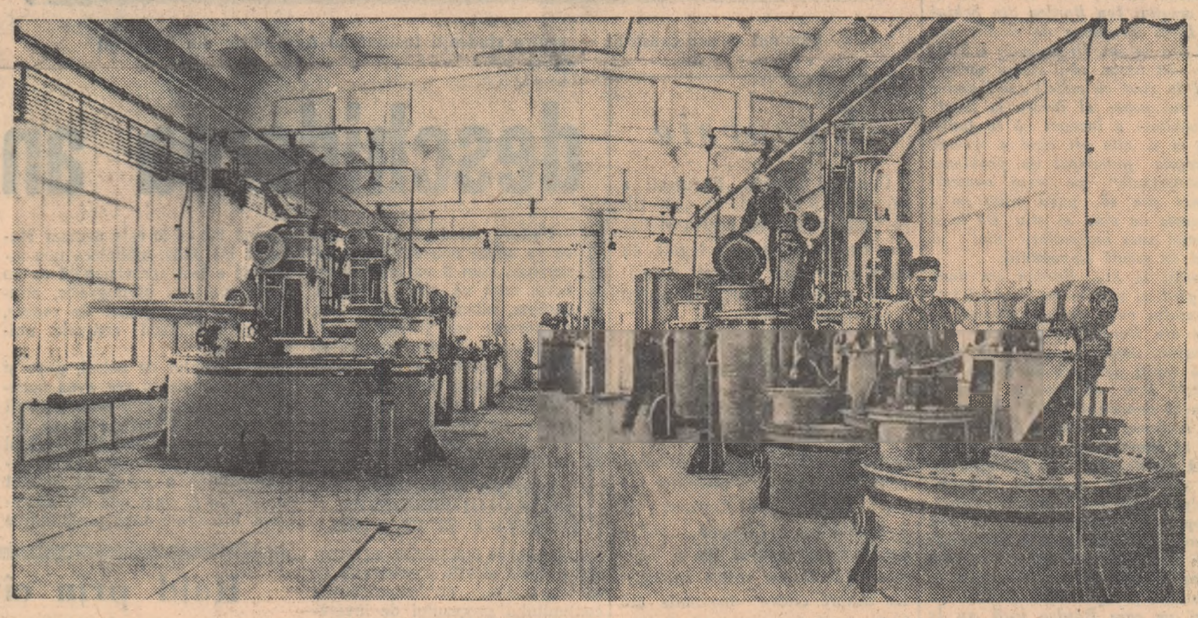

La întreprinderea chimică „Sin" din Capitală a intrat în funcțiune o mare unitate pentru producerea acizilor grași sintetici. Ultimele verificări au fost făcute cu succes, iar în prezent această unitate produce acizi bruți, urmînd ca în prima decadă a lunii septembrie să și înceapă producerea acizilor grași sintetici.

În fotografie puteți vedea construcția și utilajul modern al acestei unități.

Activitatea culturală — mijloc de educare comunistă A STUDENȚILOR

Îndrumată îndeaproape de organizația U.T.M. și condusă de către organizația de partid, Asociația studenților de la Institutul politehnic din Orașul Stalin se străduiește ca prin întreaga sa activitate cultural-educativă să sădească la viitorii specialiști, constructori ai socialismului, trăsături morale înalte, cum ar fi atitudinea creatoare față de muncă, dragostea pentru profesiunea aleasă, să le dezvolte bunul gust pentru tot ce este adevărat, frumos, progresist, înaintat în știință, cultură, artă, combătînd în același timp diversele influențe și manifestări ale ideologiei și moralei burgheze existente încă la unii studenți.

La Institutul politehnic din Orașul Stalin s-a desfășurat și înainte o vie activitate cultural-artistică. Dar odată cu înființarea asociației, aceasta s-a îmbunătățit în mod simțitor. Sub îndrumarea organizației U.T.M. asociația — de la înființarea sa — s-a preocupat nu numai de reorganizarea formațiilor artistice existente și de îmbogățirea repertoriilor lor, ci și de crearea unor formații noi cum sînt formația de teatru, orchestra de muzicuțe, brigăzile artistice de agitație pe ani etc.

Asociația studenților și organizația U.T.M. manifestă o grijă deosebită pentru ca în repertoriile formațiilor artistice să-și găsească locul din ce în ce mai mult aspecte din munca și viața nouă a poporului nostru și a popoarelor din țările de democrație populară, momente din trecutul lor de luptă, care educă studenții în spiritul patriotismului socialist și al internaționalismului proletar, contribuie la ridicarea conștiinței lor cetățenești, socialiste. Merită să fie subliniat — ca un exemplu — faptul că atît corul cît și echipa de dansuri au în repertoriul lor numeroase prelucrări din folclorul local, mult apreciate de către studenți și cetățenii din oraș.

Din activitatea organizației U.T.M. și Asociației studenților de la Institutul politehnic din Orașul Stalin

Activitatea culturală desfășurată de asociația studenților în institut n-a urmat dintr-un bun început această cale. La început exista prea puțină preocupare pentru scopul pe care-l urmărește fiecare acțiune de acest fel. Multe activități umpleau doar golurile din timpul liber al studenților, fără ca cineva să-și pună întrebări în legătură cu eficiența educativă a acestora.

Constatînd aceste lipsuri în activitatea cultural-educativă, organizația de partid a luat în discuție această problemă împreună cu conducerea institutului și comitetul U.T.M., precum și cu comisia culturală a asociației. Discuția s-a încheiat cu multe învățăminte care au fost concretizate într-un plan de activitate cu o tematică bogată în conținut, variată, care urmărește un scop bine definit: formarea la studenți a unei conștiințe înaintate, socialiste, a înaltelor trăsături morale comuniste, antrenarea studenților la o susținută muncă profesională. Se prevede organizarea unor conferințe, expuneri, vizite la diferite întreprinderi și instituții și alte acțiuni care să ajute studenților în pregătirea lor profesională, la îmbogățirea cunoștințelor lor de cultură generală, la dezvoltarea conștiinței lor socialiste.

Pe baza acestui plan au avut loc o serie de conferințe interesante — ținute de profesori din institut, de activiști de partid, de activiști pe tărîm științific sau economic — despre știință și religie, despre evenimentele din Orientul Mijlociu, despre aspectul moral al studentului, despre trecutul de luptă al partidului etc. Au avut loc întîlniri ale studenților cu tinerii colectiviști din Stupini, vizite la muzeele Bran și Brukenthal, care s-au bucurat de mult succes și au contribuit simțitor la educarea studenților. Firește, succesele obținute de majoritatea studenților la învățătură nu pot fi puse, în primul rînd, pe seama acestor activități cultural-educative. Este însă neîndoielnic că acțiunile cultural-educative inițiate de asociația studenților, îndrumată de către organizația U.T.M., au contribuit în mare măsură la educarea comunistă a studenților, la formarea unei conștiințe politice înaintate, care a determinat o mai profundă înțelegere din partea studenților a îndatoririlor ce le revin. Mărturie în acest sens ne stau și următoarele fapte: conștienți fiind de îndatoririle lor patriotice, studenții au răspuns la chemarea organizației U.T.M. de a lucra în perioada vacanței de vară pe ogoarele gospodăriilor agricole de stat din regiune.

Credem însă că este la fel de important, pentru stabilirea noilor obiective de muncă, să vedem și să analizăm neajunsurile acestei activități, pentru a preîntîmpina repetarea lor, pentru a le înlătura, pentru a îmbunătăți munca în noul an universitar.

Reuniunile sînt foarte solicitate de studenți. Este firesc ca ei să dorească să se distreze, să danseze. Asociația nu trebuie însă să se coboare la nivelul acelor studenți înapoiați care nu vor altceva decît muzică, dans și distracții în care-și irosesc timpul și energia. Reuniunile pot și trebuie să aibă un caracter educativ care nu prejudiciază de loc pe cel distractiv. Nu se pot oare organiza reuniuni

I. ANDREI

(Continuare în pag. 2-a)

COCKTAIL

Ambasadorul Indiei în R.P. Romînă, Jagan Nath Khosla și doamna Shrimati I. N. Khosla au oferit miercuri seara un cocktail în saloanele restaurantului „Muntenia" din parcul Snagov în onoarea președintelui Consiliului de Miniștri al R. P. Romîne, Chivu Stoica și soției sale.

La cocktail au luat parte tovarășii Chivu Stoica împreună cu soția, Petre Borilă, Alexandru Drăghici, Ștefan Voitec, Avram Bunaciu, Petre Costache, G. Gaston Marin, Aurel Vijoli, Alexa Augustin, Constanța Crăciun, Ana Toma, înalți funcționari de stat, acad. Zaharia Stancu, artiștii poporului George Georgescu, C. Silvestri, C. Antoniu, I. Jalea, ziariști romîni și străini.

Au luat parte șefi ai misiunilor diplomatice acreditați la București și alți membri ai corpului diplomatic.

Cocktailul s-a desfășurat într-o atmosferă caldă, prietenească.

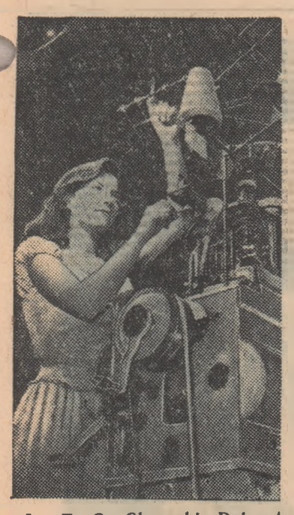

La F. C. Gheorghiu-Dej, utemista fruntașă în producție Maria Ștefan, lucrează la 4 mașini de tricotat ciorapi. Bilanțul muncii ei la a 14-a aniversare a zilei de 23 August a fost rodnic.

Se dezvoltă uzinele chimice „21 Decembrie" din Copșa Mică

Miercuri, la uzinele chimice „21 Decembrie" din Copșa Mică a început să funcționeze primul cuptor de prăjire a concentratelor în pat fluidizat. Prin intrarea în funcțiune a acestui cuptor procentul de desulfurare a concentratelor se va mări cu 50-90 la sută, iar producția va crește simțitor. Gazele rezultate vor fi folosite ca materie primă la fabrica de acid sulfuric, iar minereul prăjit se va întrebuința în metalurgia neferoasă.

S-A FĂCUT... NIMIC

Tînărul planificator al secției agricole a Sfatului popular raional Drăgănești-Vlașca mă primește amabil:

— Poftiți, luați loc. Dumneavoastră ați mai fost pe la noi?

— Da, am fost, tovarășe Slăvescu.

— Și ne-ați găsit bine. Ați scris...

— Da, v-am găsit bine și-am scris un reportaj pozitiv.

— Sper că și acum, vorba aia... Uitați, dînsul e tovarășul inginer Caravană. E tînăr și... Ce vă interesează? Vă punem la dispoziție orice date doriți.

— Mă interesează ceva cu însilozarea furajelor...

Cei doi tăcură pentru o clipă, se privesc puțin îngîjorați și apoi, schițînd un surîs galeș, unul mă întreabă:

— Da, sigur că da, cu plăcere. De ce nu? De altfel, noi avem multe realizări și în alte privințe. Se împart avansurile, recolte bune, noi tineri în G.A.C., sînt foarte multe probleme frumoase, pozitive.

— Da, știu asta, dar eu vreau să scriu despre însilozări.

— Da, sigur că da. Puteți scrie. Dar să știți... Nu s-a făcut nimic, absolut nimic pe toată linia.

Și, întinzîndu-mi un registru, îmi arată că pe toată linia (adică în dreptul fiecărei comune sau unitate agricolă) sînt trecute numai... linii. Dar în registru sînt și cifre.

Notez: „Plan de însilozare pe raion — 2545 tone furaje, dintre care 154 tone la G.A.C. Gospodăriile de stat — 3738 tone".

Cifra 17 hectare îmi indică faptul că aceasta e singura suprafață cu porumb furajer de pe lîngă

FOILETON

stațiunile de montă ale sfaturilor populare comunale. 1214 hectare reprezintă culturile duble care s-au făcut pînă în prezent, din suprafața de 21.000 hectare pe care s-au aflat culturile păioaselor. Incolo... Înainte de a pleca, tovarășul Slăvescu mă consolează:

— De fapt, să știți că avem și... unele succese. S-au făcut pînă acum două gropi de circa 15 tone. Una la Letca Nouă și alta la Răsmirești. Mai e una de anul trecut la G.A.C. Letca Veche, dar despre aceia vă sfătuiesc să nu scrieți că între timp s-a dărîmat.

★

La sediul comitetului raional U.T.M. l-am găsit pe tovarășul prim secretar Petre Bratu. Cum e sfîrșit despre ce este vorba, a chemat în biroul său pe instructorii Liță Stere și Vasile Ștefan.

— Știți, ei cunosc mai bine, pentru că sînt totdeauna pe teren...

— Ia spuneți-mi, tovarăși, ce-au făcut utemiștii și tinerii în problema însilozărilor?

— Da, au făcut, răspund într-un glas cei doi instructori. De pildă, numai tinerii de la G. A. S. Asau-Aga, în frunte cu cei 24 de utemiști și-au luat angajamentul să însilozeze 2300 tone, iar cei de la G.A.S. Toporu 1438 tone, adică întreaga cantitate planificată.

— Bine, astea sînt angajamentele. Dar ce cantități s-au însilozat pînă acum?

— Da vă informăm imediat, cu plăcere, zar iarăși amabili cei doi. La G.A.S. Toporu s-au făcut de pildă două gropi cu un vo-

N. BARBU

(Continuare în pag. III-a)

din viața universitară

Doi studenți — *două moduri* de comportare

Zilele petrecute la Pîrîul Rece vor rămîne de neuitat pentru cei ce le-au trăit.

Iată cîteva aspecte ale modului în care ne-am petrecut vacanța în tabăra studențească de la Pîrîul Rece patronată de I.S.E.P. din București.

Am făcut multe și interesante excursii. Am urcat la Belvedere, la Dîham, la Omul, am vizitat cetatea Rîșnov, Castelul Bran etc.

Programul nostru turistic alterna regulat cu un variat program cultural pe care-l organizam în fiecare seară și care era urmat de o reuniune studențească. Am închinat serile noastre fie evocării unora dintre marii noștri scriitori, ca Eminescu sau Topîrceanu, din operele cărora se citeau versuri, fie concursurilor „Cine știe cîștigă", organizate pe diferite teme cu caracter politic, cultural, sportiv.

Frumoasele amintiri pe care le păstrăm din tabără sînt întregite de momentele petrecute în tovărășia unor colegi din Republica Democrată Germană, studenți și absolvenți ai Facultății de economie din Berlin. Cu ei am legat numeroase prietenii.

Acum, la capătul celor 14 zile de vacanță petrecute în tabără, avînd la dispoziție condiții minunate de odihnă, nu pot să nu mă gîndesc la unele lipsuri pe care le-am resimțit în activitatea noastră de aici, mai ales că în tabără vor mai veni și alți studenți. Și lucrurile despre care voi vorbi sînt pentru noi de cea mai mare importanță. Iată despre ce este vorba. Conducerea taberei a depus multă străduință să găsească forme cît mai variate de activitate, atractive, interesante, instructive, acelea despre care am vorbit. A neglijat însă în mare măsură activitatea politico-educativă. Noi am simțit lipsa acestei activități. Am fi dorit să se discute organizat despre probleme politice actuale, despre evenimente interne și internaționale, să dezbatem probleme de știință. Vacanța nu înseamnă deloc o ruptură de lumea înconjurătoare, de evenimentele zilei. Am fi dorit să organizăm schimburi de experiență deoarece aveam aci studenți veniți din toate colțurile țării. Or aceste activități nu s-au organizat. Acest aspect al activității educativ-politice trebuie să stea în centrul preocupărilor conducerilor taberelor studențești în perioada care urmează. Studenții trebuie să plece din tabără reconfortați, dar și cu noi cunoștințe politice, în sprijinul formării conștiinței lor socialiste.

CORNEL S. CRISTIAN
student

Impresii *din tabără*

Amășeni — așezare bogată în grădini, cu împrejurimile pline de vii renumite. Veronica Alexa este învățătoare în Amășeni. Sora sa, Georgeta — studentă la Iași. Georgeta isprăvise practica și urma ca în seara aceea să sosească acasă, în sat. Veronica, împreună cu ai săi, fuseseră înștiințați. Totuși Veronica n-a putut rămîne acasă să-și aștepte sora. Utemiștii și tinerii săteni se pregăteau pentru festivalul raional al tineretului. Veronica avea un rol în piesa de teatru și era indispensabilă corului. A plecat deci la cămin, lăsîndu-i vorbă Georgetei să nu se supere că n-a întîmpinat-o.

Nu începuse încă repetiția cînd ușa se deschise și în prag apăru Georgeta. Își îmbrățișă sora, se bucură de revederea prietenilor și a prietenelor din sat, tineri țărani muncitori. Se bucurară nespus de mult și ei. Deși departe de ei, Georgeta nu-i uita niciodată. Cum poate să-i uite? Îi erau doar prieteni din copilărie, cu unii a fost colegă în primele clase de școală. Împreună cu ei a pregătit și a dat serbări în sat, împreună cu mulți dintre ei, utemiști, a muncit pentru crearea întovărășirii agricole și gospodăriei agricole colective. În ultimele luni de studii, și în deosebi cînd fusese în practică, ardea de dorința de a-i revedea, de a le fi de folos cu ceva. Sora ei îi scrisese despre festivalul raional pentru care se pregăteau tinerii din sat și dorea din tot sufletul să ajungă mai repede, să prindă pregătirile care se fac, să dea o mînă de ajutor

Iată de ce studenta Georgeta Alexa le este dragă celor din satul natal. Învățătura de la institut nu o ține numai pentru ea, o împărtășește cu drag tuturor de aici, n-a uitat de unde a plecat, păstrează un adînc respect pentru cei care muncesc să-i asigure ei și colegilor o viață și un trai bun în facultate.

Secretarul comitetului U.T.M. comunal, Constantin Iancu are pentru Georgeta Alexa numai cuvinte de laudă. Organizația U.T.M. sătească a găsit în ea un ajutor de nădejde. Nu de puține ori exemplul ei a fost un stimulent pentru ceilalți tineri. Cînd a fost vorba de curățirea izlazului, de înfrumusețarea ulițelor satului, de repararea gardurilor și podețelor, drept răspuns la inițiativa tinerilor din Băcești, Georgeta a fost prezentă.

Se poate mîndri și organizația și institutul cu ea. Se pot mîndri și părinții și prietenii. Vacanța a însemnat pentru Georgeta un lucru însemnat. Și-a revăzut părinții, prietenii, a muncit și s-a distrat alături de ei. Într-un cuvînt — și-a petrecut o vacanță plăcută.

Asemenea lucruri se pot spune despre mulți studenți care în aceste zile își petrec vacanța în satele regiunii Iași.

Se întîlnesc în schimb și studenți care, deși sînt utemiști și au plecat la facultăți din mijlocul tinerilor săteni, cînd se întorc în sat nici măcar nu stau de vorbă cu aceștia. Ion Bordea din Schiopeni, raionul Huși, student în anul II la facultatea de chimie era îngîmfat ca un păun încă de pe cînd era în sat. Organizația U.T.M. de aici a încercat în cîteva rînduri să-l ajute, să-i atragă atenția de datoria pe care o are de a munci în rînd cu ceilalți, să-i amintească de unde a plecat și datorită cui poate el învăța la facultate. Dar degeaba. Odată ajuns la facultate a început să se fudulească și mai tare. Nu numai acum ci și alte ori cînd a revenit în sat Bordea poza într-un om „veșnic preocupat de probleme înalte", absorbit de treburi „intelectuale" pe care oamenii simpli nu le pot înțelege, care nu mai știe să pună mîna pe o sapă, deși părinții lui fac treaba aceasta de cînd se știu. De la o vreme nu catadicsește nici să dea bună ziua oamenilor, nici să răspundă la salutul foștilor lui colegi de școală elementară.

De cum sosește și pînă pleacă iarăși la Iași, Bordea are două preocupări: sau șade în grădină, la gard, și sucește capul după toți trecătorii, sau bate ulița centrală a satului cu o carte subțioară, ca să vadă pesemne sătenii „ce fecior are Bordea." Ce fecior are Bordea? Unul de care se poate rușina, despre care sătenii n-au nici un cuvînt bun de spus. Foarte mulți se întreabă ce fel de inginer va deveni un asemenea tînăr care disprețuiește munca, căruia îi este rușine să stea în mijlocul oamenilor din rîndurile cărora a plecat, în mijlocul celor ce muncesc cu brațele și care merită tot respectul. Cum va îndruma el oamenii cu care va munci, cum se va face iubit și respectat dacă aceștia nu-l simt aproape, nu văd la el dragostea de muncă, modestia. Aspectul moral al intelectualului de tip nou din țara noastră, ridicat din sînul poporului, impune cu totul altă purtare și e de mirare că Bordea nu știe aceasta.

Utemiștii și tinerii din Șchiopeni, care l-au chemat adesea pe Bordea să participe alături de ei la munca obștească a satului, a organizației U.T.M., au înțeles aceste lucruri pe care Bordea încă nu le vede. L-au orbit pesemne aerele de mare „învățat". E timpul să deschidă ochii. Trebuie să-l ajute la aceasta organizația U.T.M. din facultatea unde studiază. Trebuie să-l ajute familia, prietenii și cunoscuții, opinia publică.

C. SLAVIC

Progrese evidente ÎN PREGĂTIREA PRACTICĂ

Cîteva concluzii pe marginea desfășurării practicii studenților la uzinele „23 August"

Și în vara acestui an uzinele „23 August" au primit la practică numeroși studenți (de la Institutul politehnic, Institutul de construcții și I.S.E.P. „V. I. Lenin" din București).

Ca în fiecare an, colectivul de muncă al uzinei i-a primit pe studenți cu multă atenție și căldură. Chiar în prima zi de practică comitetul de partid, conducerea uzinei, comitetul de întreprindere și cel de U.T.M. au organizat cu toți studenții o ședință de bun venit în cadrul căreia au fost stabilite principalele linii de colaborare, de muncă, în care studenților li s-au arătat obligațiile ce le au față de uzină.

Concluziile pe care le putem trage acum, la sfîrșitul perioadei de practică sînt de natură să ne bucure.

Credem că s-a făcut un serios pas înainte în ce privește elaborarea programelor de practică de către catedrele de tehnologie din institute și în ce privește organizarea studenților pentru a-și începe în bune condițiuni munca. Pînă anul trecut, programele de practică erau o formalitate, nimeni nu le putea urmări efectiv, pentru că erau o înșiruire de procese tehnologice și operații cu indicarea zilelor rezervate pentru însușirea lor. Se puteau realiza sau nu, aceasta conta mai puțin. Și uneori practica se desfășura „după ureche". Anul acesta însă, programele n-au mai fost elaborate pe baza unor norme pe care cadrele didactice au apucat să le stabilească acum un an, doi ci pe baza cunoașterii realității existente astăzi în uzină.

Ideea de bază a întocmirii programului a fost aceasta: studentul să țină pasul cu progresul tehnicii, cu modernizarea continuă a industriei. Programul de practică a fost pus deci de acord cu procesele de fabricație, cu mașinile și instalațiile existente în uzină.

Am insistat poate prea mult asupra acestui aspect al practicii, pentru că socotim că este foarte important ca studentul să știe ce are de făcut, să nu lucreze dezorganizat, activitatea sa să urmeze succesiunea firească a muncii practice.

Ne-am dat seama că sarcina ca studentul să lucreze efectiv și în unele cazuri să-și însușească o meserie, poate deveni o realitate. Totul depinde însă de preocuparea uzinei și a institutului, de îndrumarea și controlul activității studenților și în ultimă instanță de conștiința fiecărui student pentru a-și îndeplini sarcinile profesionale.

Și institutul și întreprinderea au făcut progrese în acest sens. Un colectiv format din cinci ingineri verificau zilnic modul în care lucrează studenții în cîte o secție productivă, îi ajutau din punct de vedere tehnic, organizatoric, rezolvau unele greutăți și deficiențe ivite la locul de muncă. Acest colectiv a fost dublat de cadrele didactice din institute. Cel mai important lucru îl socotim însă acela că am reușit să-i facem interesați, aproape pe fiecare muncitor, asupra felului cum se pregătesc studenții, cum lucrează. De fapt, lucrul acesta au reușit să-l facă înșiși studenții prin atitudinea lor nouă față de muncă, prin comportarea lor respectuoasă față de colectivul uzinei. Conlucrarea dintre maistru și student, ajutorarea reciprocă, nu s-a realizat doar pentru că așa a fost stabilită sarcina, ci pe baza unei înțelegeri, a unor relații de tovărășie, de prietenie, a unei apropieri evidente. Astfel activitatea practică a studentului a fost mult ușurată, în jurul studenților practicanți s-au adunat, fără a avea obligații speciale, cadre tehnice, muncitori, care le-au acordat multă încredere, i-au transformat pe studenți, altădată musafiri în uzină, în oameni „de-ai casei", pe care îi interesează fiecare amănunt din viața uzinei.

Nu de mult a avut loc colocviul de practică. Comisiile care au examinat pe studenți au apreciat cunoștințele practice acumulate de studenți. Un număr de studenți, care s-au evidențiat de altfel în toate acțiunile, au cerut să fie supuși la probe practice pentru a obține carnetul de muncitor calificat. Și au reușit la examen, obținînd calificarea. Dintre aceștia se evidențiază studenții Berbente Cornel, Stoian Georgeta, Fetcu Lucia, Pireea Zeno, Moscu Ion și alții.

Una din cele mai bune dovezi că în activitatea studenților veniți la practică a intervenit o cotitură esențială este și faptul că programul de lucru al uzinei a fost respectat, că n-am avut de furcă prea mult cu cei cîțiva care cereau condiții speciale de lucru, menajamente. Călirea viitorilor ingineri se face în procesul muncii, în lupta cu greutățile, nu prin menajamente și „program special". Chiulul, lenea, indisciplina, în alți ani un fenomen destul de frecvent — au devenit cazuri izolate, pe care nimeni nu le-a iertat, nu le-a lăsat să se extindă.

Organizația U.T.M. și-a luat cu multă seriozitate rolul de a contribui efectiv la buna desfășurare a practicii. Chiar și faptul că a vegheat cu multă atenție asupra comportării fiecărui student, că n-a lăsat să treacă niciodată, fără a fi discutate, sancționate, abaterile unor studenți, este semnificativ pentru progresul activității educative desfășurată în rîndul studenților. La acestea se adaugă însă și antrenarea studenților la viața obștească a uzinei, ceea ce a dus la o mai strînsă apropiere a studenților de muncitori, de uzină. Studenții, în marea lor majoritate, au participat efectiv la manifestările culturale organizate în uzină. În această direcție putem lua drept pildă programul artistic susținut de un grup de studenți din anul II cu ocazia închiderii festivalului tineretului din uzină, participarea cu regularitate a studenților la munca voluntară pe șantierul Casei de cultură a tineretului din raion etc.

Practica studenților în uzina noastră ne-a prilejuit, după cum s-a văzut, constatarea unor evidente progrese.

Analizînd nivelul teoretic și practic al pregătirii studenților am observat și cîteva aspecte deficitare ale pregătirii lor, acestea fiind o consecință — credem noi — a lipsurilor pe care le mai prezintă programele de învățămînt. De pildă: unui tehnolog în construcția de mașini îi sînt necesare cunoștințe temeinice în domeniul procesului de așchiere. Toți studenții din anul III, chestionați asupra geometriei cuțitelor de mare productivitate (Bicov, Bortkievici, Kolesov) au declarat că nu au învățat la tehnologie despre acestea. În aceeași situație au fost puși și cînd au fost chestionați asupra eliminatorului de vibrații, asupra metodelor de lipire și prindere a plăcuțelor din carburi metalice sau mineralo-ceramice. Este de asemenea deosebit de grav faptul că unii dintre studenți nu cunosc probleme ca: turnarea în vid, utilizarea oxigenului la elaborarea oțelului, călirea în electrolit, tratamentul sub 0° C și alte procedee moderne de fabricație.

Desigur, într-o asemenea situație, puși în fața realităților le-a fost greu să se descurce, n-au știut să explice nici aceste procedee. Or, tocmai viitoarele cadre tehnice trebuie să contribuie la extinderea acestor procedee la nivelul întregii industrii. Dar n-o pot face dacă nu primesc asemenea cunoștințe mai întîi în institut.

O discuție mai largă cu cadrele didactice din institute, cu ingineri, tehnicieni și muncitori din întreprindere ar întregi cu siguranță aceste concluzii. De asemenea, o discuție pe această temă ar fi bine să se organizeze pe țară, la nivelul Ministerului Învățămîntului și Culturii. Noi sîntem gata să participăm la o asemenea discuție în care să dezbatem serios sarcina ce ne revine deopotrivă — întreprinderilor și institutelor — de a crește specialiști bine pregătiți, devotați patriei noastre, buni constructori ai socialismului.

Ing. G. TORNIOȘ
Ing. IONIȚA MARCU
de la uzinele „23 August"
din București

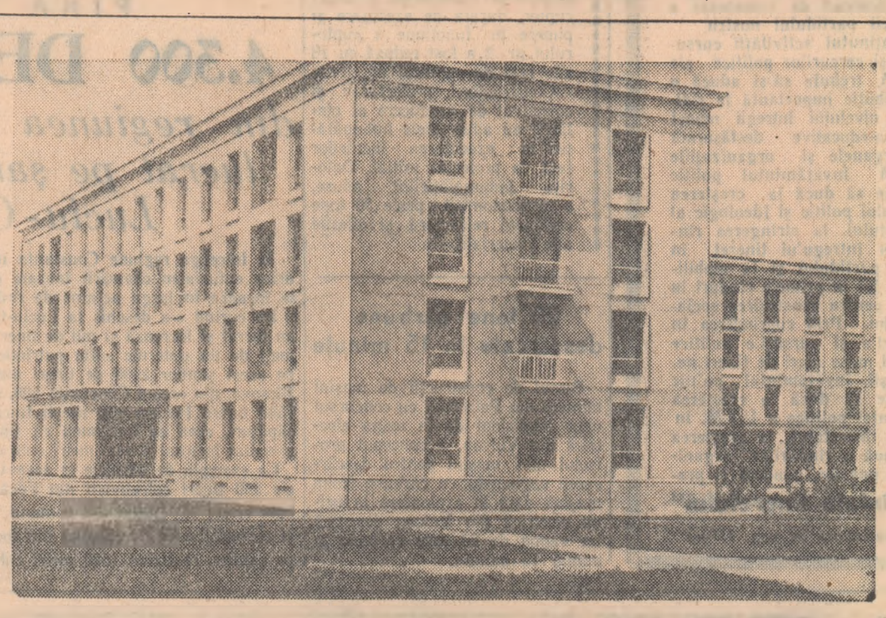

Căminul — nou construit — pentru studenții Institutului Agronomic din București

PREGĂTIRI *PENTRU* deschiderea anului universitar

Fiecare student se întreabă ce va aduce nou acest an universitar, cum îl va primi institutul, cum va găsi căminul, cantina, biblioteca, laboratorul, ce cursuri vor fi tipărite.

Pentru a satisface dorința legitimă a cititorilor noștri care se interesează de stadiul pregătirilor în vederea deschiderii noului an universitar, am întreprins un raid prin cîteva institute din Capitală.

PENTRU RIDICAREA NIVELULUI PREGĂTIRII TEORETICE ȘI PRACTICE

Conducerile institutelor au acordat o mare atenție problemelor ce se leagă direct de îmbunătățirea conținutului procesului de învățămînt, condițiilor optime de studiu — toate acestea trebuind să fie asigurate chiar din primele zile ale noului an.

Anul acesta, munca pentru elaborarea cursurilor, pentru întocmirea lecțiilor din timp a stat în centrul atenției. La Institutul politehnic, de pildă, toate cadrele didactice pregătesc de pe acum lecțiile de deschidere, iar pînă la 15 noiembrie se va încheia tipărirea cursurilor pentru toate disciplinele. Munca studenților va fi astfel ușurată, nu vor mai fi nevoiți să învețe numai după notițe, care, uneori luate în grabă au scăpări, greșeli chiar. Institutul de petrol, gaze și geologie se îngrijește de înzestrarea mai bună a bibliotecii.

În căminul nr. 1 al Institutului politehnic vor fi găzduiți 1.200 studenți. Pentru aceștia s-au pregătit condiții mai bune ca să poată învăța în cămin, să aibă la îndemînă tot ce le este necesar studiului. De pildă, biblioteca nou înființată a fost aprovizionată cu un bogat material bibliografic, atingînd, din acest punct de vedere, nivelul Bibliotecii centrale universitare.

La Institutul de petrol, gaze și geologie, studenții vor avea bucuria să găsească mai bune condiții de cercetare științifică și de experimentare în laborator. Tînărul institut, înființat după reforma învățămîntului, a pornit la început cu un număr mai mic de laboratoare, înzestrate după posibilitățile de început. Ele își măresc continuu baza materială și sfera de activitate. Nu mai departe zilele trecute, M.I.P.C. a înzestrat laboratoarele institutului cu o serie de utilaje noi: pompe de presiune, site vibratoare, prăjini de foraj, țevi de extracție, malaxor de noroi, separator de gaze și țiței etc. De asemenea, la Institutul agronomic „Nicolae Bălcescu" studenții vor găsi anul acesta posibilități mai largi pentru activitatea practică. Aici s-a amenajat o nouă seră cu o suprafață de 5.000 metri pătrați unde studenții își vor putea verifica practic cunoștințele teoretice.

Măsura luată încă de pe acum de către Institutul politehnic și anume aceea de a reorganiza grupele de studenți are o importanță vitală pentru bunul mers al activității studenților. Grupele vor fi mai omogene, vor fi mai echilibrate în ce privește nivelul de pregătire al studenților, vor avea în fruntea lor cîte un responsabil din partea decanatului numit din rîndul celor mai buni studenți care să vegheze la bunul mers al grupei.

CONDIȚII MAI BUNE DE TRAI

Fără îndoială că preocupările pentru începerea anului universitar în condiții optime, nu se opresc aici. Nu este de presupus o activitate profesională, de studiu, fără a avea asigurate și condiții corespunzătoare de trai. Asemenea condiții studenții noștri le au, le-au fost asigurate prin grija partidului și statului nostru democrat-popular. An de an ele devin mai bune.

De pildă, la 1 octombrie se vor da în folosință viitorilor ingineri agronomi încă două noi cămine din cele trei construite din prefabricate, fiind înzestrate cu paturi somieră, cu saltele și perne noi, cu 1.200 de pături de lînă colorată, cu 2.400 cearșafuri de șifon.

În ceea ce privește aprovizionarea cantinelor pentru iarnă se evidențiază în mod deosebit Institutul agronomic. Folosindu-se resursele proprii, se pregătesc în momentul de față mari cantități de conserve (economisindu-se astfel însemnate sume de bani).

NU PESTE TOT SÎNT BUNI GOSPODARI

Dar vizita noastră în cele trei institute nu s-a soldat numai cu aceste constatări îmbucurătoare. Am sezisat și deficiențe. Lipsurile provin fie din cauza superficialității cu care s-au executat lucrările de construcție la unele cămine, fie din cauza defectuoasei întocmiri a planurilor de lucru sau pur și simplu se datoresc nepăsării și lipsei de grijă față de bunul obștesc pe care o dovedesc unii din cei care administrează căminele și cantinele studențești. De pildă Trustul nr. 1 Construcții-București a dat dovadă de superficialitate în executarea lucrărilor la cele trei cămine ale Institutului agronomic. Se observă deficiențe la instalații, iar izolațiile au fost prost făcute. Reparațiile care se cer făcute vor necesita alte fonduri.

★

Este necesar ca în timpul scurt care a mai rămas pînă la deschiderea cursurilor să se ia urgente măsuri pentru înlăturarea unor astfel de lipsuri. Deschiderea porților facultăților noastre trebuie să găsească peste tot cele mai bune condiții ca să se poată începe încă din prima zi temeinic învățătura.

D. FAGADARU

Raid prin cîteva institute din București

Excursie

Consiliul U.A.S. București a organizat o excursie de șase zile pe Valea Prahovei, pentru vizitarea locurilor istorice legate de lupta partidului și clasei muncitoare, precum și a cîtorva unități industriale socialiste.

La excursie a participat un număr de 60 de studenți de la toate institutele de învățămînt din Capitală.

La Ploești s-a vizitat Muzeul regional de Istorie a partidului și uzinele de utilaj petrolifer „1 Mai". Apoi Muzeul Doftana și Rafinăria nr. 4 Cîmpina. Într-o după-amiază a avut loc o întîlnire unde li s-a vorbit studenților despre cîteva momente din lupta dusă de comuniștii din regiunea Ploești în ilegalitate.

I. MECEU
student

Activitatea culturală — mijloc de educare comunistă a studenților

(Urmare din pag. I-a)

închinate cîntecului, în care studenții să învețe în mod organizat cîntece revoluționare și de masă, cîntecele poporului nostru, reuniuni consacrate unor concursuri pe teme științifice, literare, de artă, consacrate discuțiilor pe teme politice, de morală?

Activiștii se plîng că la unele conferințe participarea studenților este slabă. Dar și-au pus oare întrebarea cum sînt organizate aceste conferințe, dacă ele se ridică la nivelul cerințelor și pregătirii studenților, dacă le aduc studenților lucruri interesante, noi?

În alte domenii de activitate cultural-educativă se manifestă încă puțină grijă pentru folosirea unor forme și mijloace atractive de prezentare a unui bogat conținut de idei. De multe ori, asociația s-a mărginit să rezolve asemenea cerințe imperioase numai prin programul de club. În timpul vacanței, de pildă, la casa de cultură a studenților activitatea de club a predominat. Studenții vin într-adevăr la club ca să le treacă timpul, să facă ceva. Ei doresc însă, și pe bună dreptate, nu numai să aibă posibilitatea de a-și petrece în mod plăcut timpul liber, ci și de a-și ridica nivelul cunoștințelor profesionale și de cultură generală, nivelul cunoștințelor politice. Tovarășii din conducerea asociației leagă însă în mod unilateral problema îmbunătățirii activității cultural-educative de obținerea unor mijloace materiale. Ei se plîng, de pildă, că nu au costume, instrumente muzicale suficiente etc. Fără îndoială că asemenea lipsuri și greutăți mai există și că ele se înlătură treptat. Aceasta nu trebuie să însemne însă că activitatea cultural-educativă în rîndul studenților trebuie să slăbească, să stagneze. Dimpotrivă, pentru organizarea acțiunilor pomenite mai sus nu se cer nici fonduri, nici costume, nici instrumente muzicale, ci în primul rînd, mai multă inițiativă și preocupare din partea asociației și organizației U.T.M. Nucleul activității cultural-educative trebuie să-l constituie grupa și anii în care studenții învață. În acest sens, ar fi lăudabilă preocuparea organizației U.T.M. și a asociației de a crea în fiecare an de studii brigăzi artistice de agitație, de a îndruma și controla cu mai multă competență activitatea lor. În educarea comunistă a studenților un rol important îl joacă nu numai manifestările culturale de mare amploare cum ar fi cele pregătite de orchestre sau formațiile de teatru, de cor și care, prin natura lucrurilor, se organizează destul de rar, ci mai ales trebuie să-l constituie acțiunile permanente de zi cu zi, așa-zis mărunte, dar care cuprind un număr mare de studenți, care îi ajută să învețe mai bine, să se pregătească mai temeinic.

★

Munca culturală desfășurată de Asociația studenților de la Institutul politehnic din Orașul Stalin poate deveni cu adevărat un mijloc important de educare comunistă a studenților numai dacă la ea va participa masa largă a studenților, dacă se va asigura fiecărei acțiuni un profund conținut politic-educativ.

Există o experiență bună de muncă, există forțe care să asigure bunul mers al activității cultural-educative. Depinde însă cum sînt folosite aceste condiții. Organizația U.T.M. și-a format un stil de muncă în legătură cu sarcina ce i-a fost încredințată de a îndruma activitatea asociației studenților. Activitatea acestor două organizații se îmbină destul de armonios, planurile organizației U.T.M. și ale asociației studenților sînt alcătuite în comun, precum comune sînt și îndatoririle. Din păcate această activitate comună este prejudiciată uneori de atitudinea unor activiști ai organizației U.T.M. și ai asociației, care crează o atmosferă de neînțelegere. Continuă să existe o dispută de „șefie", unii activiști de la asociație socotesc îndrumarea de către organizația U.T.M. din institut o tutelare care le atinge orgoliul. Aci nu este însă vorba de satisfacerea vanității de „șefi" a unora, ci de îndeplinirea unei sarcini încredințate de partid — aceea de a face educație comunistă studenților — sarcină care aparține deopotrivă și asociației și organizației U.T.M.

Tinerii din fotografia noastră sînt muncitori la uzina „Tudor Vladimirescu" din Capitală. Ei se pregătesc să devină studenți ai Institutului politehnic. Fotoreporterul i-a surprins discutînd înaintea începerii orelor de pregătire specială pentru cei ce vor candida la concursul de burse.

Sportivul nu trebuie să fie UN PRIVILEGIAT

Iulian Anastasiu este un tînăr jucător de fotbal. Juca pînă deunăzi la Simeria. Într-o bună zi a solicitat transferul într-o altă echipă. L-a apucat dorul de ducă la Suceava, în echipa „Progresul". Pentru ce era necesar acest transfer? Anastasiu are doar un loc de muncă într-un centru cu un anumit specific industrial. Ce caută el la Suceava într-o echipă ce aparține unei instituții cu un caracter cu totul deosebit? Tovarășii de la Federația Română de Fotbal ne-au dezlegat misterul: transferul îl solicită atras fiind de anumite avantaje materiale iluzorii sau reale. Pentru aceasta era dispus să plece din colectivul în care a activat, să-și părăsească tovarășii de muncă, cei care în zilele meciurilor l-au încurajat cu dragoste. Nimic nu-l leagă de aceștia, de colectiv, de locul de muncă.

N-am fi înregistrat poate acest fapt dacă în acest an la Federația română de fotbal nu s-ar fi primit uriașa cifră de 2500 cereri de transfer dintr-o echipă într-alta. Majoritatea celor ce solicită asemenea transferuri sînt tineri jucători, oameni care au învățat sau care de-abia învață o meserie, care se află în plin proces de formare cetățenească. Dar din păcate imensa majoritate a celor ce au cerut să treacă dintr-un colectiv într-altul nu au făcut-o decît din dorința de a obține diferite avantaje materiale oferite sau solicitate prin încălcarea legilor. Pisică Lucian de la „Record" Mediaș cere transfer la „Foresta" Fălticeni, Milea Ion de la F.R.B. București cere și el transfer la aceeași echipă, Vasile Gheorghe Marin de la „Gloria" Bistrița vrea să se transfere la „Farul" Constanța. Simpla enumerare a locurilor de muncă ce se cer schimbate demonstrează cu ușurință că „păsările călătoare" din fotbalul nostru nu urmăresc nici ridicarea măiestriei lor fotbalistice, nici gloria sportivă a fostului sau a viitorului lor colectiv sportiv, ci numai și numai găsirea unui loc-șor unde se poate cîștiga bine cu ușurință și unde de la muncă se poate trage chiulul fără teamă de răspunderi.

Dar asemenea tendințe nu s-ar manifesta dacă ele nu ar fi fost generate de o serie întreagă de cauze. Principala cauză — așa cum de altfel s-a subliniat și în recenta consfătuire a Federației române de fotbal — este insuficienta muncă de educare politică și ideologică a fotbaliștilor. S-a neglijat într-un mod condamnabil educarea comunistă a acestor tineri sportivi și aceasta a avut consecințe dintre cele mai grave. Pornind de la principiul profund greșit că fotbalistului trebuie să i se ceară în primul rînd să știe să joace fotbal, orbiți de o pretinsă dorință de glorie sportivă a uzinei sau colectivului lor, unii tovarăși conducători de întreprinderi, activiști ai U.C.F.S., ai U.T.M., sindicali etc. au trecut cu vederea laturi esențiale ale vieții și activității multor jucători. Rupîndu-se în mod artificial activitatea sportivă de cea din producție s-a permis unor jucători de fotbal să-și neglijeze locul de muncă, să chiulească fără să fie trași la răspundere. Unii jucători de fotbal au fost încadrați pe posturi pentru care nu aveau calificarea și au încasat astfel salarii mai mari decît li se cuveneau (fără de altfel, în general, să presteze munca cerută de încadrarea pe schema de salarizare). Caricaș, absolvent al unei școli tehnice minere, a devenit... inspector de bancă. Ozon a devenit și el tot inspector de bancă.

Dar nu numai atît. Unele conduceri de întreprinderi, cu consimțămîntul tacit al colectivelor sportive, comitetelor sindicale și organizațiilor U.T.M., au creiat fotbaliștilor privilegii prin încălcarea legilor statului nostru. Ni s-a relatat că la U. T. Arad colectivul sportiv a cumpărat mobilă fotbalistului Marin Marcel. La „Foresta" Fălticeni am aflat că colectivul sportiv plătește chiriile de la locuințele jucătorilor. Cu ce drept? Oare fotbalistul este un privilegiat, un om care are dreptul să ceară orice (și să i se dea!), numai pentru că joacă fotbal?

Toate aceste lucruri sînt rezultatul rămășițelor mentalității și practicilor burgheze în mișcarea noastră fotbalistică. Vedetismul, tendințele spre profesionism, abaterile de la morala comunistă au fost tolerate în numeroase colective sportive. Jucători ca Ozon, frații Munteanu și alții au fost tratați cu blîndețe, sancțiunile ce le-au fost date erau lipsite de severitate. Din această pricină în loc ca lipsurile să fie lichidate, ca răul să fie smuls de la rădăcină, manifestările nesănătoase au continuat la ei și la alți sportivi. Unii fotbaliști alunecați în mocirla mentalității burgheze, dornici de căpătuială, au ajuns să comită acte pasibile de sancțiuni penale. Iată ce se întîmplă atunci cînd de dragul unor performanțe, de dragul cîtorva goluri marcate într-un meci, se închid ochii la manifestări străine de morala comunistă, la apucături ce nu au ce căuta în viața noastră sportivă

Federația română de fotbal a hotărît să ia măsuri aspre împotriva celor vinovați. Un grup de fotbaliști, antrenori și arbitri au fost eliminați din viața sportivă. Printre aceștia se află fotbaliștii Adalbert Androvici, Emil Avasilichioaie, Octavian Brînzei, Petre Curcan, Silviu Boitoș, Marin Apostol, Remus Lazăr, Gheorghe și Ladislau Băcuț, G. Serfozo, Titi Popescu, Titus Ozon, Anton și Dumitru Munteanu. În același timp U.C.F.S. a luat măsuri categorice pentru a pune capăt transferurilor nejustificate de jucători.

Măsurile luate pentru însănătoșirea activității fotbalistice impun răspunderi importante organizațiilor U.T.M. Organizațiile U.T.M. au datoria să se ocupe cu toată seriozitatea de educarea comunistă a sportivilor, netolerînd nici un fel de abatare de la statutul organizației noastre, de la normele de conduită ale utemistului. Trebuie să se pună capăt pentru totdeauna situației de privilegiați creată unor sportivi. Există o singură disciplină de organizație pentru toți membrii U.T.M. În plus, sportivii au datoria ca prin comportarea lor pe terenul de joc, ca și în viața particulară, să fie un exemplu de conduită pentru toți tinerii. Și, lucrul cel mai important, în viața fiecărui tînăr trebuie să primeze munca și învățătura. Sportul nu trebuie să devină un scop în sine sau o sursă de venituri. Au apus pentru totdeauna la noi în țară vremurile profesionismului sportiv. În patria noastră, în care tineretul se bucură de minunatele condiții create de partid pentru practicarea sportului, acesta nu poate fi conceput decît ca un mijloc de educație comunistă și de călire fizică a tinerei generații.

EUGENIU OBREA

Documente inedite privind istoricul industriei petrolifere din Valea-Prahovei

Serviciul arhivelor statului din orașul Ploești a descoperit recent în arhiva fostului județ Prahova o serie de documente necunoscute pînă azi privind istoricul industriei petrolifere din Valea Prahovei. Printre documentele mai importante sînt cele datînd din anii 1830-1840 în legătură cu neînțelegerile dintre țăranii puțari din Păcureți și Buștenari privind exploatarea țițeiului din puțurile cu mai mulți proprietari și sentințele pronunțate de judecătoria fostului județ Saac cu capitala la Bucov (care a existat pînă în 1844) pentru rezolvarea acestor prime litigii petrolifere. Arhiviștii au mai găsit printre altele și un dosar datînd din 1869 care se referă la vînzarea prin licitație a „fabricii de gaz și comerciul cu păcură" din Ploești, deoarece proprietarii ei nu au putut achita un împrumut de 800 napoleoni aur către o bancă franceză. Din actele dosarului reiese că această fabrică de gaz înființată în 1865 a fost prima rafinărie societate pe acțiuni din țară. Noile documente descoperite vor constitui obiectul unor comunicări și discuții în cadrul filialei regionale a Societății Științelor Istorice.

(Agerpres)

SPORT la zi

★ Duminică 31 august se vor desfășura meciurile din cadrul celei de-a doua etape a campionatului categoriei A de fotbal. În Capitală pe stadionul „23 August" vor avea loc în program cuplat următoarele întîlniri: ora 15,15 Progresul București—Știința Cluj; ora 17 C.C.A.—Știința Timișoara. Iată întîlnirile din țară: Jiul Petroșani—Dinamo București; Steagul Roșu Orașul Stalin—Rapid București; Dinamo Bacău—Petrolul Ploești; U.T. Arad—Farul Constanța.

★ Sportiva sovietică Valentina Kiseliova, în vîrstă de 25 ani, profesoară de anatomie la o școală din Moscova a cucerit titlul de campioană a lumii în proba de floretă femei, înaintea coechipierei sale Emma Gitnikova. Prin această victorie, repurtată într-o manieră strălucită, floretistele sovietice au confirmat succesul în competiția pe echipe, demonstrînd că în momentul de față sînt cele mai puternice din lume.

★ *Echipa selecționată de box a clubului Motor din Karl Marx-stadt și-a încheiat turneul în țara noastră, întîlnind marți la Cîmpina echipa regiunii Ploești. Boxerii români au obținut victoria cu scorul de 11—7.*

★ Tradiționalul concurs hipic al R.P.R. se va desfășura anul acesta între 31 august și 7 septembrie pe hipodromul din calea Plevnei. La actuala ediție vor participa călăreți din R. Cehoslovacă, R. P. Polonă, R. P. Bulgaria, R.D. Germană, Italia și R. P. Română.

★ *În ziua a doua a Concursului internațional de atletism de la Oslo s-au înregistrat următoarele rezultate: prăjină: Wazny (R. P. Polonă) 4,40 m. Bulatov (U.R.S.S.) 4,40 m.; triplu salt: Schmidt (R. P. Polonă) 16,12 m.; suliță: Danielsen (Norvegia) 82,40 m.; înălțime: Peterson (Suedia) 2,00 m.; 5000 m.: Pirie (Anglia) 14'03"; 110 m. garduri: Lorger (Iugoslavia) 14"; 1000 m.: Derek Johnson (Anglia) 2'25"9/10; 1500 m.: Lincoln (Australia) 3'45"4/10.*

★ Comisia de organizare a campionatelor europene masculine de canotaj academic, care vor începe la 29 august la Poznan, a fixat seriile probelor eliminatorii.

Echipajul de 2 plus 1 al R. P. Române face parte din prima grupă alături de echipajele Finlandei, Germaniei, U.R.S.S. și Italiei. La 2 fără cîrmaci echipajul român va concura în grupa a II-a împreună cu canotorii din Belgia, Anglia, Iugoslavia și Germania; la 4 fără cîrmaci R. P. Română se află în grupa I-a cu Iugoslavia, Finlanda, Suedia și U.R.S.S., iar la 4 plus 1 cu Austria, Anglia, Italia, U.R.S.S. și Danemarca.

● La 14 septembrie pe marele stadion din Leipzig se va desfășura întîlnirea internațională prietenească dintre echipele reprezentative de fotbal ale R. D. Germane și R. P. Române. Înaintea acestui meci echipa germană va susține o partidă de antrenament la 10 septembrie cu o formație de club din Brazilia.

ANUNȚ

Se aduce la cunoștința abonaților telefonici și tuturor cetățenilor Capitalei că la data de 31.VIII. a.c., intră în funcțiune numerotația cu 6 cifre a telefoanelor din București.

Toate numerele începînd cu cifra 1, 2, 3, 4, 5, 6, 7 vor primi înainte cifra 1, iar numerele care încep cu cifra 8, vor primi în loc de cifra 8, 27, iar numerele cu 9 vor primi 21.

De exemplu:

Nr. de telefon fost 5-25.39 va fi 15-25.39;

Nr. de telefon fost 8-16.22 va fi 27-16.22;

Nr. de telefon fost 9-43.17 va fi 21-43.17.

În acest scop Direcția P.T.T.R. a Capitalei și regiunii București a luat măsuri ca începînd cu data de 31 iulie să pună în vînzare noua carte de telefon ediția 1958, cu numerotația de 6 cifre.

Distribuirea cărții se va face zilnic între orele 8-14 și 17-20 la ghișete fixate în acest scop, în holl-ul Telefoanelor din Cal. Victoriei 37 contra cost de vînzare 10 lei.

Noua carte de telefon cuprinde toți abonații (abonați particulari, instituții de stat, întreprinderi cooperatiste, școli, spitale, etc.) în ordine alfabetică spre deosebire de cartea de telefon ediția 1954.

De asemenea mai cuprinde o parte clasificată imprimată în albastru, unde abonații pot găsi ușor telefoanele de utilitate publică (spitale, farmacii, miliției, hoteluri etc.).

Odată cu intrarea în vigoare a noii cărți de telefon, rugăm insistent abonații și marele public de a o consulta în prealabil, pentru a nu se provoca deranjamente în centralele noastre prin formarea vechilor numere cu 5 cifre, sau numere greșite.

Procurarea cărții de telefon este obligatorie pentru toți abonații telefonici din București.

INFORMAȚII

Tovarășii Kim Ir Sen, președintele Comitetului Central al Partidului Muncii din Coreea, președintele Cabinetului de Miniștri al R.P.D. Coreene și Toi En Ghen, președintele Prezidiului Adunării Populare Supreme a R.P.D. Coreene au trimis tovarășilor Gheorghe Gheorghiu-Dej, Chivu Stoica și Ion Gheorghe Maurer telegrame prin care mulțumesc pentru felicitările adresate cu prilejul sărbătorii naționale a poporului coreean.

De asemenea tovarășul Nam Ir, ministrul Afacerilor Externe al R.P.D. Coreene a trimis o telegramă de mulțumire tovarășului Avram Bunaciu.

★

La 27 august a sosit în Capitală, venind din R. P. Bulgaria, dl. Malcolm Adiseshiah, director general adjunct al U.N.E.S.C.O.

La sosire pe aeroportul Băneasa oaspetele a fost întîmpinat de acad. Tudor Vianu, membru al Comisiei Naționale a R. P. Romîne pentru U.N.E.S.C.O., Demostene Botez, delegatul permanent al R. P. Romîne la U.N.E.S.C.O., Virgil Manoliu, secretar general al I.R.R.C.S., Valentin Lipatti, secretarul Comisiei Naționale a R. P. Romîne pentru U.N.E.S.C.O.

Dl. Malcolm Adiseshiah va rămîne în țara noastră cîteva zile.

★

În cadrul marilor aniversări culturale inițiate de Consiliul Mondial al Păcii, Comitetul Național pentru apărarea păcii din R.P. Română, I.R.R.C.S. și Uniunea Scriitorilor din R.P. Română au organizat miercuri seara la Casa oamenilor de știință o festivitate consacrată aniversării a 350 de ani de la nașterea marelui poet englez John Milton.

★

Miercuri seara a sosit în Capitală compozitorul belgian prof. Jean Absil, directorul Academiei de muzică din Bruxelles, președintele Asociației de prietenie Belgia-Romînia, membru al juriului Concursului internațional „George Enescu".

Pe aeroportul Băneasa, oaspetele a fost întîmpinat de reprezentanți ai Ministerului Învățămîntului și Culturii, ai I.R.R.C.S., ai Comitetului de organizare a concursului internațional „George Enescu", oameni de artă și cultură.

S-a făcut... nimic

(Urmare din pag. I-a)

lum de vreo 80 metri cubi—spune unul.

— La G.A.C. Valea Cireșului, tinerii au alcătuit o echipă specială pentru insilozări, adaugă celălalt.

— Dar ce s-a însilozat pînă acum?

Tăcere. Apoi, primul secretar spune:

— Nimic, tovarășe... De fapt, de problema asta nu ne-am interesat încă pînă acum, dar mai e vreme. O să luăm măsuri, aranjăm noi și problema asta.

★

Obosit de drum, îndată ce m-am urcat în „RATA", am ațipit puțin și am avut un vis ciudat. Se făcea că pe locul tîrgului de vite din Drăgănești-Vlașca se adunaseră mari cirezi de vite și turme imense de oi. Deodată, se ridicară pe un dimbuleț un taur, un berbec și o vacă. S-a făcut liniște. Și taurul prinse să zică:

— Scumpele noastre rumegătoare, trebuie să luăm de urgență măsuri pentru că, după toate probabilitățile iarna se apropie și hrana ne este periclitată".

★

...O zdruncinătură bruscă mă trezește. Mașina se oprise la un stop. Mă frec la ochi și, instinctiv, scot din buzunar carnetul de notițe. Îl răsfoiesc și mă opresc asupra unor cifre: „Raionul Drăgănești-Vlașca dispune de 10.050 bovine și 26.919 ovine". Iar dedesubt: „Pînă acum s-a însilozat pentru aceste zeci de mii de animale o cantitate de... nimic". Și urmează.... linii.

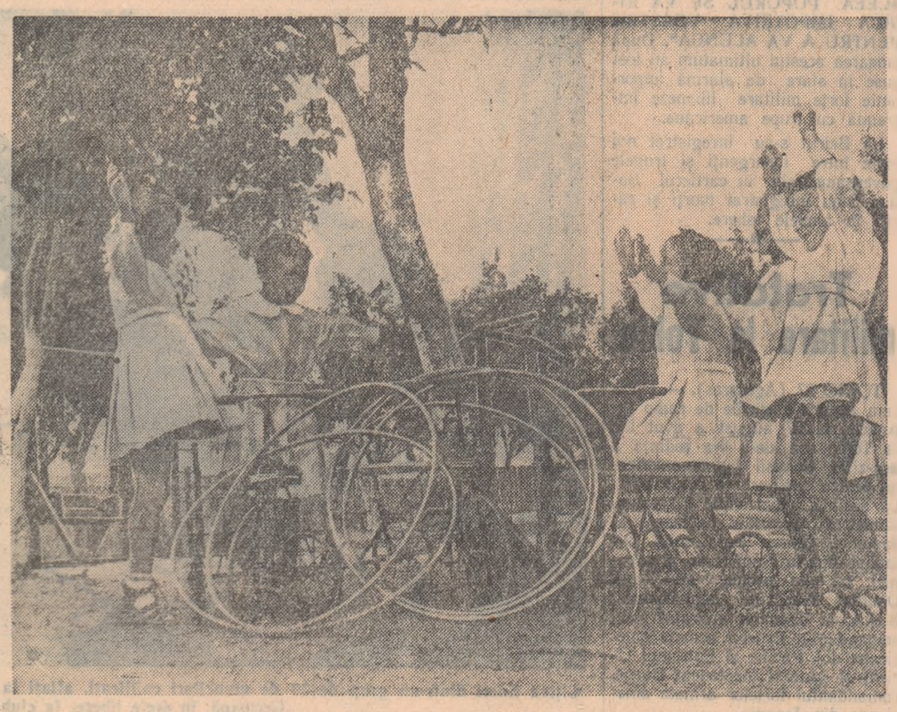

La grădinița cu orar săptămînal a G.A.S. Odobești cei 30 copii ai salariaților primesc o îngrijire bună. Iată-i jucîndu-se veseli în curtea grădiniței.

Peste 5.000 hectare din raionul Giurgiu vor fi din nou productive

(Urmare din pag. I-a)

vezi ce mai porumb o să crească pe-aici! Asta-i pămînt bun, gras ca untul. Ți-e mai mare dragul să-l iei în mînă. Ehe, ce-o să fie pe-aici!

Insuflețirea lui Ion Tătaru mi s-a părut cît se poate de firească, și-am întîlnit-o și la alți tineri veniți să lucreze la recondiționarea celor 5000 de hectare.

Alături, pe taluzul canalului, tînărul inginer Alecu Nistor și-a scos planul lucrărilor, urmărind cu vîrful creionului liniile trasate pe hîrtie, confruntă schemele cu realitatea.

— Cît ați făcut din canal?

— Jumătate. În total, canalul va trebui să aibă 16 km. Am făcut pînă acum 8. La toamnă va trebui să fie totul gata. Iată un lucru la care mă gîndesc mereu. Sînt multe probleme tehnice de rezolvat. Pe aici a mai fost cîndva un canal care n-a prea durat. Noi va trebui să facem o lucrare trainică. Și o s-o facem!

Cele 5000 de hectare redate producției agricole vor fi obiect de mîndrie și răsplată meritată pentru toți cei care muncesc acum aici, în condiții nu tocmai ușoare. Perspectiva miilor de vagoane de porumb, a bogățiilor pe care le vor culege de pe acest pămînt, iată ce însuflețește pe oamenii acestui șantier, care s-a născut odată cu multe altele, de-a lungul Dunării, Dîmboviței, Begăi, șantiere pe care mii de tineri muncesc cu entuziasm pentru împlinirea indicațiilor partidului.

Toată grija pentru pregătirea temeinică a noului an de învățămînt politic al U.T.M.

(Urmare din pag. I-a)

gătind din punct de vedere politic pe cei mai buni tineri pentru a intra în U.T.M.

În anul de învățămînt 1958—1959, vor fi organizate cercuri politice „Să ne cunoaștem patria" și cursuri serale U.T.M. În stabilirea programelor lor, C.C. al U.T.M. a avut în vedere ca activitatea acestora să înarmeze pe tineri cu cunoașterea luptei dusă de partid, a politicii partidului, a sarcinilor ce revin utemiștilor pentru înfăptuirea ei. Astfel, tinerii cursanți din cercurile politice „Să ne cunoaștem patria", vor învăța: despre statul nostru democrat-popular, stat al oamenilor muncii de la orașe și sate — formă a dictaturii proletariatului, precum și obligațiile ce revin organizațiilor U.T.M., utemiștilor de a lupta pentru respectarea și aplicarea legilor statului nostru; despre rolul conducător al partidului în lupta revoluționară a maselor muncitoare pentru doborîrea regimului burghezo-moșieresc, pentru adevărata independență a țării noastre; despre lupta U.T.C.-ului, ca ajutor și rezervă a P.C.R. pentru doborîrea regimului burghezo-moșieresc și instaurarea dictaturii proletariatului; despre rolul partidului ca conducător al luptei poporului muncitor pentru construirea socialismului în R.P.R.; despre U.T.M., organizație revoluționară a tineretului muncitor, continuatoare a tradițiilor revoluționare ale U.T.C. și rolul ei ca ajutor al partidului în construirea socialismului în țara noastră; despre structura social-economică și de clasă în țara noastră în perioada de trecere de la capitalism la socialism și legat de aceasta sarcinile U.T.M. pentru educarea tineretului în spiritul vigilenței și combativității revoluționare, a urii neîmpăcate împotriva dușmanilor poporului muncitor etc.

Cursurile serale ale U.T.M., atît cele de la orașe cît și cele de la sate, vor cuprinde utemiști și tineri care și-au însușit de acum o seamă de cunoștințe politice marxist-leniniste de bază, ajutîndu-i să-și adîncească pregătirea politică și ideologică, mai ales pe linia legării cunoștințelor teoretice de activitatea, de munca lor practică de zi cu zi. Astfel, de pildă, cursurile serale de la orașe în programul lor, pe lîngă problemele de ordin general privind politica partidului nostru și sarcinile U.T.M. în construirea socialismului, vor cuprinde și o serie de probleme de economie concretă cum ar fi: despre fondurile de producție ale întreprinderilor industriale și folosirea întregii capacități de producție; despre însemnătatea creșterii productivității muncii pentru dezvoltarea economiei naționale și pentru ridicarea nivelului de trai al celor ce muncesc — și principalii factori de care depinde creșterea productivității muncii; ce este prețul de cost, ce însemnătate prezintă pentru economia țării și creșterea nivelului de trai, reducerea lui continuă și care sînt principalele căi de reducere a prețului de cost; despre salarizarea socialistă și normarea tehnică a muncii; despre disciplina socialistă a muncii și rolul ei în creșterea productivității muncii și reducerea prețului de cost etc. De asemenea și cursurile serale U.T.M. de la sate cuprind, în programul lor, o serie de teme de economie concretă cum ar fi de pildă: despre politica leninistă a P.M.R. pentru întărirea alianței clasei muncitoare cu țărănimea muncitoare și pentru transformarea socialistă a agriculturii. Sarcinile organizațiilor U.T.M. pentru mobilizarea tineretului la consolidarea și dezvoltarea sectorului socialist în agricultură și sporirea producției agricole; despre rolul gospodăriilor agricole de stat în transformarea socialistă a agriculturii și în sporirea producției agricole; despre Statutul-model, legea de bază a gospodăriei agricole colective, dezvoltarea avutului obștesc — sarcină de frunte a colectiviștilor. Dezvoltarea multilaterală a gospodăriei agricole colective — asigură belșugul și bunăstarea colectiviștilor; despre retribuirea muncii în gospodăria agricolă colectivă. Sporirea cointeresării colectiviștilor în creșterea producției agricole; despre întovărășirea agricolă pentru lucrarea în comun a pămîntului; căile întăririi economico-organizatorice a întovărășirii agricole.

★

În ce forme de învățămînt politic vor fi încadrați utemiștii și tinerii?

Pentru tineretul din întreprinderi, instituții, sate (gospodării colective, întovărășiri, S.M.T.-uri, gospodării de stat etc.) se organizează cercuri politice „Să ne cunoaștem patria" și cursuri serale U.T.M. Pentru tinerii mecanizatori din G.A.S. și S.M.T., cît și pentru tinerii care lucrează în sectorul forestier, piscicol etc. și care o bună perioadă din timpul anului muncesc răspîndiți în diverse locuri, comitetele regionale și raionale ale U.T.M. vor organiza cercuri „Să ne cunoaștem patria" și cursuri serale ale U.T.M. cu programe mai restrînse de lecții, în funcție de timpul și condițiile pe care le au acești tineri, asigurînd ca programele cercurilor și cursurilor în care învață ei să cuprindă lecții și conferințe pe teme strîns legate de viața și activitatea acestor tineri.

Pentru elevii din școlile medii, pedagogice, tehnice și profesionale și pentru elevii institutelor pedagogice de 2 ani se organizează cercuri politice „Să ne cunoaștem patria".

Pentru studenții din facultăți, se vor organiza cicluri de conferințe pe baza unui program dinainte stabilit, temele conferințelor fiind alese în funcție de specificul specializării tinerilor. Organele și organizațiile U.T.M. trebuie să învețe din lipsurile avute anul trecut cînd în unele locuri programul conferințelor a fost orientat necorespunzător și să asigure ca principalele probleme ce vor fi tratate în conferințe să lămurească studenților politica partidului nostru, scopul, caracterul și sarcinile U.T.M., probleme politice interne și internaționale actuale, teze de bază ale învățăturii marxist-leniniste, necesitatea luptei intransigente împotriva revizionismului contemporan, împotriva influențelor ideologiei burgheze în domeniul științei, artei etc., asigurînd cu ajutorul organelor și organizațiilor de partid oamenii cei mai competenți să facă aceste expuneri. Ciclul de conferințe pentru studenți fiind o formă organizată a învățămîntului politic al U.T.M., e necesar ca studenților înscriși spre a frecventa ciclul de conferințe să li se dea din vreme bibliografia fiecărei teme ce va fi expusă, urmînd ca după audierea conferinței, în cadrul grupelor studențești, să se organizeze discuții pentru însușirea și clarificarea temeinică a problemelor.

Tinerii intelectuali, atît cei de la orașe cît și cei de la sate, vor fi încadrați în cursurile serale și cercurile politice „Să ne cunoaștem patria" împreună cu ceilalți tineri din satul, întreprinderea sau instituția respectivă. În instituțiile în care organizațiile de partid crează diferite cercuri pentru ridicarea nivelului politic și ideologic al intelectualilor, organizațiile U.T.M. vor propune organizațiilor de partid tineri intelectuali utemiști care să învețe în aceste cercuri. În afară de aceasta, comitetele raionale și orășenești U.T.M., folosind experiența bună dobîndită în anul trecut, vor organiza pentru pregătirea politică și ideologică a tinerilor intelectuali (indiferent dacă sînt sau nu încadrați în cercuri politice) seminarii semestriale (pentru cei de la sate) și seminarii trimestriale (pentru cei de la oraș).

Organele și organizațiile U.T.M. vor trebui să recomande de organizațiilor de partid cadre ale U.T.M. și utemiști cu pregătire corespunzătoare care să urmeze cercurile pentru studierea Istoriei P.M.R. ce se vor organiza numai pe linie de partid, asigurînd în felul acesta cunoașterea temeinică de către cadrele și membrii U.T.M. a glorioasei istorii de luptă a partidului, a politicii sale de construire a socialismului, pentru a le dezvolta și mai mult dragostea și devotamentul față de partidul nostru. Organele și organizațiile U.T.M. care recomandă utemiști să învețe în cercurile politice ale partidului au datoria să asigure frecvența lor regulată, să se intereseze îndeaproape cum învață, să dea ajutor propagandiștilor de la acele cercuri care cuprind utemiști, să lege expunerile și discuțiile din cercul politic de sarcinile concrete ce stau în fața utemiștilor din organizația U.T.M. respectivă.

★

În această perioadă se pun bazele organizării învățămîntului politic al U.T.M. pentru anul 1958—1959. De aceea e necesar ca organele și organizațiile U.T.M. să acorde toată atenția și să lucreze cu toată răspunderea la organizarea noului an de învățămînt politic al U.T.M.

O atenție deosebită trebuie acordată complectării rîndurilor cadrelor de propagandiști, instruirii lor temeinice încă de acum, înainte de începerea activității ior. Ușurința și slaba răspundere de care au dat dovadă anul trecut unele organe ale U.T.M. care au promovat în munca de propagandist oameni slab pregătiți, necorespunzători, au avut urmări negative în întreaga activitate a cercurilor politice conduse de astfel de propagandiști. La aceasta s-a adăugat și slaba preocupare în timpul anului pentru instruirea propagandiștilor, pentru controlul și îndrumarea activității desfășurate de ei. De aceea este necesar ca organele U.T.M. să acorde toată atenția îmbunătățirii compoziției cadrelor de propagandiști, complectînd rîndurile lor cu membri și candidați de partid tineri, cu muncitori, tehnicieni, ingineri, învățători, profesori, asistenți universitari, care au pregătire corespunzătoare, care au dovedit fermitate ideologică și combativitate în lupta împotriva influenței ideologiei burgheze. Organele U.T.M., în selecționarea propagandiștilor, trebuie să țină seamă de marea răspundere politică ce le-o încredințează acestora, să aibe în vedere faptul că propagandistului i se repartizează pentru un an întreg un grup de tineri cărora trebuie să le facă educație politică marxist-leninistă, pe care trebuie să-i crească din punct de vedere politic spre a-i face să se încadreze în primele rînduri ale luptei pentru îndeplinirea sarcinilor partidului. Iată de ce munca de propagandist nu poate fi încredințată unor oameni aleși în pripă, cu multă ușurință. Deosebită grijă trebuie avută la selecționarea propagandiștilor care vor munci la sate, în școli și instituții. Anul acesta în munca de propagandiști trebuie atrași cît mai mulți activiști salariați și nesalariați ai U.T.M., trimițîndu-i să fie conducători ai cercurilor politice ale U.T.M. în deosebi în acele organizații de bază ale U.T.M. mai depărtate de centrul de raion, în care nu sînt tovarăși suficient de pregătiți pentru a îndeplini munca de propagandist.

Seminariile lunare din timpul anului destinate pregătirii propagandiștilor, trebuie organizate în așa fel încît să contribuie la înarmarea lor politico-ideologică, să le explice cu claritate, temeinic, principalele teze ale marxism-leninismului, să contribuie efectiv la creșterea combativității lor politico-ideologice împotriva oricăror influențe ale ideologiei burgheze și totodată să fie un prilej pentru un rodnic schimb de experiență în scopul generalizării metodelor și formelor de activitate cele mai eficiente utilizate de cei mai buni propagandiști.

Încadrarea utemiștilor și a cît mai multor tineri neutemiști în învățămîntul politic al U.T.M., trebuie să fie rezultatul unei temeinice munci de lămurire dusă în rîndul tinerilor spre a le arăta marea însemnătate ce o are pregătirea lor politică și ideologică pentru întreaga lor muncă și viață, pentru formarea lor ca tineri luptători hotărîți și devotați cauzei socialismului. În acest scop, pe lîngă mijloacele de agitație utilizate pentru a face cunoscute tineretului scopul, conținutul, utilitatea învățămîntului politic — conducerile organizațiilor de bază U.T.M. trebuie să discute cu fiecare utemist în parte și cu cît mai mulți tineri neutemiști pentru a stabili în ce formă de învățămînt politic se încadrează. Numai după această muncă minuțioasă, dusă în prealabil, se vor organiza adunări generale U.T.M. în care se va hotărî crearea cursurilor și cercurilor politice, încadrarea utemiștilor și tinerilor în învățămîntul politic cît și obligațiile stricte ce le revin cursanților în procesul învățăturii.

★

Sub conducerea și îndrumarea organelor și organizațiilor de partid, organele și organizațiile U.T.M. trebuie să asigure ca în anul 1958—1959 învățămîntul politic al U.T.M. să fie mai temeinic și mai bine organizat, trebuie să se ocupe cu mai multă răspundere de conținutul politic și ideologic al învățămîntului U.T.M., să sporească numărul tinerilor încadrați în cercuri, să controleze și să îndrumeze sistematic buna desfășurare a învățămîntului politic, să generalizeze experiența pozitivă a organizațiilor de bază U.T.M. și a propagandiștilor și mai ales să ia măsuri operativ, la timp de îndreptare a eventualelor lipsuri, asigurînd astfel ca învățămîntul politic al U.T.M. să mediteze cu fermitate pentru pregătirea și călirea politică și ideologică a utemiștilor și tinerilor, pentru mobilizarea lor spre a participa cu abnegație și hotărîre la înfăptuirea sarcinilor partidului.

Telegrame primite cu ocazia zilei de 23 August

Excelenţei Sale,
Domnul ION GHEORGHE MAURER,
Preşedintele Prezidiului Marii Adunări Naţionale a Republicii Populare Romîne

Bucureşti

Cu prilejul celei de-a 14-a aniversări a eliberării Romîniei, sînt fericit să adresez excelenţei voastre, în numele meu şi în numele poporului statului Israel cele mai călduroase felicitări şi cele mai bune urări pentru bunăstarea personală a Excelenţei Voastre şi pentru fericirea şi prosperitatea poporului romîn.

ITZHAK BEN ZWI
preşedintele Israelului

Preşedintelui Prezidiului Marii Adunări Naţionale a Republicii Populare Romîne, ION GH. MAURER

Bucureşti

Cu ocazia sărbătorii naţionale vă transmit cele mai bune urări pentru fericirea şi prosperitatea poporului romîn.

JULIANA
Regina Olandei

Excelenţei Sale dl. I. G. MAURER,
Preşedintele Prezidiului Marii Adunări Naţionale a Republicii Populare Romîne

Bucureşti

Cu ocazia sărbătorii naţionale a Romîniei ne face plăcere să adresăm Excelenţei Voastre sincerele noastre felicitări şi urări pentru fericirea dv. personală şi prosperitatea poporului romîn.

MOHAMED AL V-LEA,
Regele Marocului

Preşedintelui Consiliului de Miniştri al R. P. Romîne,
CHIVU STOICA

Guvernul şi poporul ceylonez şi eu personal transmit Excelenţei Voastre şi prin dv. guvernului şi poporului romîn sincere felicitări şi cele mai bune urări cu fericitul prilej al zilei naţionale a Romîniei.

S. BANDARANAIKE
Prim-ministru al Ceylonului

Comitetului Central al Partidului Muncitoresc Romîn

În numele tuturor membrilor Partidului Comunist din Indonezia vă trimitem felicitări cu ocazia zilei de 23 August, ziua eliberării Romîniei. Urăm partidului şi eroicului popor romîn noi succese în construirea Romîniei socialiste şi apărarea păcii în lume.

COMITETUL CENTRAL
AL PARTIDULUI COMUNIST DIN INDONEZIA

Comitetul Executiv al Partidului Comunist din Marea Britanie a trimis următoarea telegramă:

Tovarăşului GHEORGHIU-DEJ,
Partidul Muncitoresc Romîn

Dragi tovarăşi,
Vă trimitem cele mai bune urări cu prilejul aniversării Zilei eliberării, precum şi felicitările noastre pentru minunatele progrese realizate pe drumul socialismului de întregul popor romîn.
Să trăiască solidaritatea noastră internaţională socialistă!

Cu salutări tovărăşeşti,

JOHN GOLLAN
Secretar general

HARRY POLLITT
Preşedinte

Comitetul Central al Partidului Comunist din Grecia a trimis următoarea telegramă:

Comitetului Central al Partidului Muncitoresc Romîn

Bucureşti

Cu prilejul celei de-a 14 aniversări a eliberării Romîniei, trimitem salutul nostru cel mai înflăcărat Partidului Muncitoresc Romîn frăţesc şi poporului ţării dv. Fiecare om al muncii din Grecia se bucură de succesele construcţiei socialiste din R. P. Romînă care au dus la înflorirea economiei sale şi la creşterea nivelului de trai al poporului. Patrioţii greci preţuiesc profund politica de pace a R. P. Romîne, îndeosebi eforturile ei pentru coexistenţa paşnică a statelor balcanice.
Vă dorim noi succese în cauza dv. nobilă care întăreşte forţele socialismului şi ale păcii în întreaga lume.

COMITETUL CENTRAL
AL PARTIDULUI COMUNIST DIN GRECIA

Tovarăşului AVRAM BUNACIU,
Ministrul Afacerilor Externe al R. P. Romîne

Dragă tovarăşe Bunaciu,
Vă felicit cordial cu ocazia sărbătorii naţionale a poporului romîn — ziua eliberării Romîniei de sub jugul fascist.
Îmi exprim puternica convingere că prietenia frăţească şi colaborarea multilaterală între ţările noastre se vor dezvolta şi întări şi pe mai departe în interesul popoarelor sovietic şi romîn, în interesul puternicului lagăr socialist şi al întăririi păcii în lumea întreagă.

A. GROMIKO
Ministrul Afacerilor Externe al U.R.S.S.

„Trebuie să învăţăm şi să muncim toată viaţa"

— Cuvîntarea tovarăşului Ciu En-lai la Institutul politehnic „Tzinhua" —

PEKIN 27 (Agerpres). — Ciu En-lai, premierul Consiliului de Stat al Republicii Populare Chineze, a vizitat Institutul politehnic „Tzinhua". Ciu En-lai a vizitat expoziţia lucrărilor studenţilor de la facultăţile de energetică, irigare şi radiotehnică şi a facultăţilor de construcţii de maşini electrice şi de arhitectură şi construcţii ale Institutului politehnic şi a avut o întrevedere cu absolvenţii institutului.

După cum anunţă agenţia China Nouă, părăsind expoziţia Ciu En-lai a luat cuvîntul în faţa absolvenţilor spunînd: „Vizitînd expoziţia voastră m-am convins că aplicaţi intens în viaţă linia de îmbinare a activităţii pedagogice cu producţia, a studiilor cu munca, elaborată de partid şi de preşedintele Mao Tze-dun.

Sper, a menţionat Ciu En-lai, că şi în diferitele posturi pe care le veţi ocupa veţi traduce şi mai bine în viaţă linia partidului pentru îmbinarea studiilor cu munca, a activităţii pedagogice cu producţia, pentru că noi, constructorii socialismului, trebuie să învăţăm şi să muncim toată viaţa, să participăm la producţie. Din anii tinereţii şi pînă la sfîrşitul vieţii noastre trebuie să fim muncitori culţi, constructori ai socialismului care îmbină munca intelectuală cu cea fizică.

Această linie şi-a găsit oglindire în studiile voastre. Ea trebuie să fie aplicată şi în munca voastră de zi de zi, deoarece dv. şi numai dv, tînăra generaţie, veţi construi socialismul în China şi veţi înfăptui apoi trecerea spre comunism. În societatea comunistă trebuie să mergeţi înainte, mereu înainte şi numai înainte".

Să fie retrase trupele agresoare din Orientul Apropiat!

IN LIBAN

Ultimatumul dat trupelor americane

BEIRUT 27 (Agerpres). — Cu toate că sesiunea specială extraordinară a Adunării Generale a O.N.U. a preconizat retragerea trupelor străine din Orientul Mijlociu şi la Washington s-a exprimat „satisfacţia" pentru hotărîrile sesiunii, desfăşurarea de forţe armate americane în Liban se intensifică. Agenţia France Presse anunţă că **tancuri grele americane au fost dislocate pe şoseaua care leagă Beirut de aeroport.** Un purtător de cuvînt american a declarat că aceste măsuri au fost luate „pentru a asigura securitatea comunicaţiilor armatei americane pe această arteră principală care se învecinează cu unul din cartierele capitalei libaneze controlate de insurgenţi".

Desfăşurarea de forţe armate americane succede ciocnirilor care au avut loc între insurgenţi şi militari americani. **Mai mulţi ofiţeri americani s-au plîns că populaţia atacă în special transporturile de material de război american, pentru a-i aproviziona pe insurgenţi.**

Rezistenţa poporului libanez faţă de agresiunea americană se manifestă continuu. Agenţia United Press International anunţă că **un post de radio clandestin al tineretului libanez a lansat un ultimatum în care se spune: „INVADATORI AMERICANI, AVEŢI 72 DE ORE CA SĂ PLECAŢI. DUPĂ ACEEA POPORUL SE VA RIDICA IMPOTRIVA VOASTRĂ PENTRU A VĂ ALUNGA".** După lansarea acestui ultimatum au fost puse în stare de alarmă importante forţe militare libaneze împreună cu trupe americane.

La Beirut s-au înregistrat noi lupte între insurgenţi şi trupele guvernamentale în cartierul Şatila. S-au înregistrat morţi şi răniţi în ambele tabere.

Autorităţile libaneze au reintrodus în noaptea de marţi spre miercuri — după cum anunţă Associated Press — cenzura ştirilor transmise, după ce numai cu o zi înainte renunţaseră la ea.

Agenţiile de presă occidentale semnalează că forţele insurgenţilor exercită controlul în diferite regiuni din Liban. La Tripoli a avut loc o paradă a insurgenţilor care au defilat pe străzile oraşului. Parada la care au participat mai multe unităţi cuprindea trupe regulate înarmate cu puşti mitraliere, tunuri uşoare şi mortiere trase de camioane, unităţi de femei, de Cruce Roşie etc. Parada a fost primită de conducătorii insurgenţilor din regiunea Tripoli în frunte cu Raşid Karami, fost preşedinte al Consiliului de Miniştri al Libanului.

Adevăratele scopuri ale intervenţiei americane

Dezvăluirile demascatoare din scrisoarea unui ofiţer american

BEIRUT 27 (Agerpres). — TASS transmite: După cum s-a aflat aici, Johnson, ofiţer american în batalionul 79 de geniu, a adresat soldaţilor şi ofiţerilor americani staţionaţi în Liban o scrisoare în care se spune:

„Soldaţi şi ofiţeri americani! Am sosit la 27 iulie din München împreună cu un grup de alţi ofiţeri americani pe bordul unui avion de tip „Globemaster".

S-au făcut încercări de a ne convinge că trupele americane sînt chemate să apere independenţa şi suveranitatea Libanului împotriva agresiunii armate a unui stat străin. Am fost încredinţaţi că trupele noastre vor fi retrase din Liban, deîndată ce va înceta agresiunea din partea R.A.U. şi Irakului. Or, şederea mea în Liban şi observaţiile mele personale, m-au convins că adevăratele scopuri ale amestecului american în treburile Libanului nu au nimic comun cu lupta împotriva faimoasei „agresiuni". Acum cîteva zile noi am primit ordinul de a rămîne în Liban 15 luni pentru a asigura securitatea şi liniştea S.U.A. În afară de aceasta se prevede executarea în Liban a unor mari lucrări tehnice pentru transformarea aerodroamelor Raiak şi Kleiat în baze pentru avioane americane cu arma atomică. La frontiera libano-siriană se vor construi cinci rampe pentru lansarea rachetelor. În curînd în Liban vor fi trimise arme atomice de diferite tipuri.

Din cele de mai sus reiese că toate aceste pregătiri vor duce în ultimă analiză la exterminarea milioanelor de arabi care luptă pentru independenţa lor naţională. După părerea mea, majoritatea soldaţilor şi ofiţerilor americani sînt convinşi că prezenţa trupelor S.U.A. în Liban nu este cîtuşi de puţin justificată şi implică mari primejdii pentru pace nu numai în Orientul Mijlociu, ci şi în întreaga lume.

Acestea sînt cauzele care m-au îndemnat să adresez vouă, prieteni, chemarea de a cere comandamentului nostru imediata noastră evacuare din Liban".

Noul preşedinte al Libanului a cerut din nou retragerea invadatorilor

BEIRUT 27 (Agerpres). — După cum anunţă ziarul „Telegraph", noul preşedinte al Republicii Liban, general Şehab, a cerut lui Şamun să întreprindă demersurile oficiale necesare pe lîngă guvernul S.U.A. în vederea retragerii trupelor americane din Liban.

Ziarul arată de asemenea că generalul Şehab a discutat cu Şamun necesitatea îndeplinirii întocmai a rezoluţiei sesiunii speciale extraordinare a Adunării Generale a O.N.U.

Tratative militare la Tokio

TOKIO 27 (Agerpres). — După cum anunţă posturile de radio japoneze, la 27 august a avut loc la Tokio cea de-a 6-a şedinţă a aşa-zisei Comisii japono-americane pentru „asigurarea securităţii". La şedinţă a participat Fujiyama, ministrul Afacerilor Externe al Japoniei, Ghisen Sato, şeful Direcţiei Apărării naţionale a Japoniei, iar din partea americană Douglas MacArthur, ambasadorul S.U.A. în Japonia, amiralul Felt, comandantul forţelor armate americane din Pacific şi Extremul Orient şi general locotenent Burns, comandantul forţelor armate americane din Japonia.

După cum reiese din informaţia posturilor de radio, în şedinţă s-au discutat planurile de înzestrare a armatei japoneze cu proiectile teleghidate, tancuri şi avioane americane. S-a discutat, de asemenea, problema situaţiei încordate din strîmtoarea Taivan, care, după cum se ştie, este urmarea acţiunilor provocatoare ale ciankaişiştilor şi ale flotei a 7-a americane faţă de R. P. Chineză. Au fost discutate şi probleme legate de staţionarea în Japonia a unor trupe americane şi de folosirea de către trupele americane a forţei de muncă japoneze.

Tratativele militare de la Tokio stîrnesc îngrijorarea opiniei publice japoneze. Această îngrijorare este intensificată de faptul că clica ciankaişistă, sprijinită de S.U.A., îşi continuă acţiunile provocatoare împotriva R. P. Chineze.

Cîţiva tineri dintr-un grup de 30 de muncitori calificaţi, aflaţi la G.A.C. „Walter Ulbricht" din R.D. Germană, în orele libere, la club.

Vizita delegaţiei oamenilor de cultură din R. P. Romînă în R.S.S. Moldovenească

CHIŞINAU 27 (Agerpres). — Corespondenţă specială. În ziua de 26 august, delegaţia oamenilor de cultură din R.P. Romînă, însoţită de N. F. Pisarenko, locţiitoare a ministrului Învăţămîntului al R.S.S. Moldoveneşti, a vizitat oraşul şi raionul Tiraspol, unul din cele mai importante raioane cultivatoare de pomi fructiferi de pe malurile Nistrului.

În satul Parcani, oaspeţii romîni au fost întîmpinaţi cu tradiţionala pîine şi sare de un grup mare de colhoznici în frunte cu preşedintele colhozului „Lenin", D. I. Mişcenko, Erou al Muncii Socialiste, care a urat oaspeţilor bun sosit. Membrii delegaţiei au vizitat casa de cultură a colhozului, care are o sală de spectacole cu o capacitate de 800 locuri.

În continuare oaspeţii au vizitat colhozul „Kotovski" din satul Tărnăuca. La intrarea în sat, pe un mare panou era scrisă o urare de bun venit solilor poporului romîn. Preşedintele colhozului, I. M. Baka, a informat pe membrii delegaţiei despre succesele colhozului în special în domeniul vieţii culturale.

Oaspeţii romîni au vizitat apoi mai mult de trei ore sovhozul „Frunze". Directorul sovhozului, S. I. Babin, candidat în ştiinţe agricole, deputat în Sovietul Suprem al U.R.S.S., a condus pe oaspeţi în diferitele sectoare de muncă ale acestei mari gospodării, care posedă între altele peste 600 ha. livezi.

Delegaţia oamenilor de cultură din R. P. Romînă a petrecut după-amiaza zilei de 26 august în oraşul Tiraspol. La casa de cultură a oraşului a avut loc un miting la care au participat peste 1.000 persoane. Cu acest prilej a vorbit N. F. Pisarenko, locţiitoare a ministrului Învăţămîntului al R.S.S. Moldoveneşti.

Oaspeţii romîni au vizitat apoi fabrica de conserve „1 Mai", una din cele mai mari întreprinderi ale industriei alimentare din R.S.S. Moldovenească.

Din 24 de ore

AMMAN. — Agenţia France Presse transmite că autorităţile iordaniene au comutat tinerei Nadia Es Salti, pedeapsa de la 3 ani la un an închisoare, pedeapsă dată de către tribunalul militar din Amman. A rămas definitivă condamnarea la moarte a doi dintre tovarăşii Nadiei Es-Salti, printre care se numără şi logodnicul ei Stehhan Theodore. Alţi doi acuzaţi au fost condamnaţi la 15 şi respectiv la 20 ani muncă silnică.

BEIRUT. — Secretarul general al O.N.U., Hammarskjoeld, a sosit marţi noapte la Beirut de unde a plecat după cîteva ore la Amman.

NEW YORK. — După cum se anunţă din Washington, ambasadorul peruvian a remis Departamentului de Stat al S.U.A. o notă în care se arată că statul Peru este „serios neliniştit" în legătură cu hotărîrea comisiei tarifare a S.U.A. de a majora taxele de import la plumb şi zinc.

BAGDAD. — Prinţul moştenitor al Yemenului, El Badr, şi primul ministru irakian, Kasem, au semnat un comunicat comun la încheierea vizitei de patru zile făcute de El Badr în Irak. Comunicatul subliniază că Yemenul şi Irakul „vor face front comun faţă de toate evenimentele internaţionale şi vor colabora pentru întărirea Cartei O.N.U. şi a păcii mondiale".

ALGER. — Generalul de Gaulle a sosit miercuri la Alger, în ultima etapă a călătoriei pe care a întreprins-o în Madagascar, Africa Ecuatorială şi Africa occidentală Franceză.

În întîmpinarea Festivalului de la Viena

ARGENTINA

● În Argentina, comitetul Festivalului s-a constituit cu participarea organizaţiilor: Tineretul Radical Intransigent, Tineretul Democrat Progresist, Tineretul din Mişcarea Naţională Intransigentă, Asociaţia Argentiniană de Arte Plastice, Comisia Tineretului din Sindicatul Energie şi Lumină, asociaţia F.O.T.I.A., Tineretul Comunist, Federaţia Naţională de Folclor etc. Federaţia Universitară din Argentina a informat Comitetul Internaţional de pregătire a Festivalului că acceptă să fie membră a Comisiei studenţeşti a celui de al VII-lea Festival.

Peste 20 de personalităţi şi-au dat de asemenea adeziunea la Festival.

Nu de mult, în această ţară au avut loc un Festival sportiv şi o întîlnire folcloristică a regiunii de pe litoral. La 15 iulie a fost inaugurată o expoziţie despre Festivalul de la Moscova şi cu privire la pregătirile celui de al VII-lea Festival. În oraşul Rosario a început o colectă pentru strîngerea de fonduri necesare cheltuielilor de drum pentru un ansamblu folcloric care va participa la Festival.

FRANŢA

● În Franţa numeroase organizaţii de tineret dintre cele mai reprezentative se preocupă încă de pe acum de Festival. Printre ele amintim de Consiliul Francez al Mişcărilor de Tineret, Federaţia Unită a Cabanelor de Tineret, Federaţia franceză a Caselor Tineretului şi Culturii, Mişcarea Tineretului Comunist, Cercetaşii Franţei, Tovarăşii şi tovarăşele sincere (Les Frances et Franches camarades). Centrul de antrenament al metodelor de educaţie activă şi multe altele.

Pînă în prezent au şi avut loc mai multe întruniri cu caracter larg, deschise tuturor mişcărilor de tineret. Ele au permis să se facă schimburi de vederi cu privire la alegerea locului Festivalului, desfăşurarea sa, formele de organizare proprii situaţiei tineretului francez pentru pregătirea delegaţiei naţionale.

În sfîrşit, un grup de lucru la care participă reprezentanţii cîtorva organizaţii este însărcinat cu legătura între diferitele mişcări participante la pregătirea Festivalului şi Comisiunea Permanentă de la Viena precum şi cu asigurarea continuităţii muncii de pregătire a Festivalului în Franţa.

IN FRANŢA

Largă mişcare de opoziţie faţă de proiectul de constituţie

PARIS 27. Corespondentul Agerpres transmite: În întreaga Franţă se desfăşoară o largă mişcare de opoziţie faţă de noul proiect de constituţie al guvernului, care urmează să fie supus spre aprobare în cadrul referendumului de la 28 septembrie.

La 26 august numeroşi deputaţi radicali şi-au exprimat în cadrul unei întruniri a grupului parlamentar radical opoziţia faţă de proiectul noii constituţii. Deputatul radical Baylet, director al ziarului „Depêche du Midi" s-a pronunţat pentru respingerea categorică a proiectului noii constituţii în cadrul referendumului de la 28 septembrie.

O poziţie similară a fost adoptată de fostul ministru al apărării Burgès-Maunoury. Liderul radical Mendès-France şi-a reafirmat opoziţia faţă de proiectul noii constituţii.

Cercurile agresive ale S. U. A. sînt vinovate de încordarea situaţiei din Extremul Orient

PEKIN 27 (Agerpres). — China Nouă transmite: S.U.A. intensifică prin toate mijloacele încordarea în regiunea Taivanului, ceea ce ameninţă în mod grav securitatea R.P. Chineze.

După cum relata agenţia Association Press, Wallace Beakley comandantul flotei a 7-a americane a declarat la Yokosuka (Japonia) că flota maritimă militară a S.U.A. şi flota clicii trădătoare ciankaişiste vor efectua la începutul lunii septembrie manevre în comun la Fanliao, în sudul Taivanului. După cum a spus Beakley, scopul apropiatelor manevre constă în sporirea capacităţii de luptă a trupelor americane şi a trupelor clicii trădătoare ciankaişiste în operaţiile militare comune, în îmbunătăţirea şi elaborarea tehnicii şi principiilor operaţiilor militare comune. Apropiatele manevre urmăresc de asemenea scopul întăririi continue a legăturii strînse dintre flota maritimă militară şi infanteria marină a S.U.A., pe de o parte, şi flota şi trupele clicii trădătoare ciankaişiste, pe de altă parte. Între 21 şi 23 august, Beakley s-a aflat în Taivan unde a dus tratative cu Cian Kai-şi. La 25 august, Paul Blackburn, comandantul formaţiei de nave de patrulare a flotei a 7-a a S.U.A. în regiunea Taivanului, a sosit la Tzoin, în Taiwan, unde împreună cu ofiţeri superiori ai flotei clicii ciankaişiste „a examinat situaţia creată recent în golful Taivan". La 26 august Thomas Moorman, comandantul unităţii a 13-a a aviaţiei a S.U.A., a sosit pe calea aerului în Taivan venind de la baza aeriană militară americană de la Clarkfield (Filipine).

La 24 august Ministerul Apărării al S.U.A. a declarat că a dat indicaţii flotei a 7-a a S.U.A. şi altor forţe maritime militare americane din Extremul Orient să întreprindă aşanumitele „măsuri normale de precauţie", avînd în vedere situaţia creată în regiunea strîmtorii Taivan. Corespondentul american, care însoţeşte flota a 7-a, arată că avioanele americane şi navele se află la mai puţin de 12 mile engleze de litoralul chinez.

La 25 august, comandantul forţelor maritime militare ale S.U.A. în Japonia, F. Wittington a declarat la Yokosuka că navele şi militarii aflaţi sub comanda lui sînt gata de luptă.

Avioane militare britanice violează spaţiul aerian al R. P. Chineze

PEKIN 27 (Agerpres). — După cum anunţă agenţia China Nouă, la 27 august Ministerul Afacerilor Externe al Republicii Populare Chineze a adresat însărcinatului cu afaceri al Angliei la Pekin o notă prin care protestează împotriva violării spaţiului aerian al R. P. Chineze de către avioane militare britanice.

Ţinînd seama de aceasta, se spune în notă, guvernul chinez protestează din nou cu toată energia pe lîngă guvernul britanic şi cere încă o dată guvernului britanic şi autorităţilor engleze din Hongkong să pună capăt imediat acestor provocări şi să garanteze împotriva repetării lor în viitor.

REDACŢIA ŞI ADMINISTRAŢIA: Bucureşti, Piaţa „Scînteii". Tel. 7.60.10. Tiparul: Combinatul Poligrafic Casa Scînteii „I. V. Stalin". STAS 3452 — 52