Trăiască a 40-a aniversare a eroicului Comsomol!

Proletari din toate țările, uniți-vă!

Scînteia tineretului

Organ Central al Uniunii Tineretului Muncitor

Anul XIV, Seria II-a, Nr. 2945 | 4 PAGINI — 20 BANI | Miercuri 29 octombrie 1958

TELEGRAMĂ

Către

Comitetul Central al Comsomolului

Moscova

Dragi tovarăși,

Cu prilejul celei de a 40-a aniversări a organizației de Comsomol — în numele tineretului din Republica Populară Romînă, vă transmitem un călduros și frățesc salut de muncă și de luptă.

Tineretul nostru urmărește cu viu interes munca depusă de Comsomolul leninist în marea operă de construire a comunismului. Faptele mărețe ale Comsomolului leninist sînt un bogat izvor de experiență și un exemplu viu în activitatea tineretului nostru.

Tineretul Republicii Populare Romîne împreună cu întregul nostru popor nutrește puternice sentimente de prietenie față de marele popor sovietic. Întărirea continuă a prieteniei dintre tineretul țărilor noastre este o contribuție la cimentarea frăției dintre poporul romîn și popoarele Uniunii Sovietice, o contribuție la întărirea unității lagărului socialist în frunte cu U.R.S.S. și a cauzei păcii în lume.

Cu această ocazie vă transmitem încă o dată sentimentele de profundă dragoste și prietenie pe care le nutrește tineretul nostru față de tineretul sovietic și vă urăm, dragi tovarăși, noi și noi succese în lupta și munca voastră pentru construirea comunismului și pentru apărarea păcii.

COMITETUL CENTRAL AL
UNIUNII TINERETULUI MUNCITOR

SALUT FRĂȚESC COMSOMOLULUI LENINIST

Împreună cu tineretul sovietic, cu tinerii iubitori de pace și progres de pretutindeni, tînăra generație a patriei noastre sărbătorește astăzi cea de-a 40-a aniversare a Comsomolului leninist, detașament de frunte al tineretului revoluționar din lumea întreagă.

Unindu-și glasul cu glasul tinerilor înaintați din toate colțurile pămîntului, tineretul nostru trimite astăzi un fierbinte salut frățesc comsomoliștilor, întregului tineret sovietic — constructor al comunismului.

Cînd vorbim despre Comsomol, vorbim întotdeauna ca despre un credincios ajutor al Partidului Comunist al Uniunii Sovietice, despre un vechi luptător dîrz care — sub conducerea P.C.U.S. — a trecut prin focul celor mai aprige încercări în lupta pentru făurirea unei vieți fericite.

Istoria Comsomolului leninist este istoria furtunoasă a luptei tineretului sovietic, cu arma în mînă — sub conducerea partidului — pentru stîrpirea contrarevoluției, pentru apărarea tinerei Puteri Sovietice de bandele lui Kolceak, Denikin, Vranghel și de sprijinitorii acestora — tîlharii capitaliști din lumea întreagă. Este istoria mobilizării tineretului sovietic la lupta pentru industrializarea socialistă, pentru colectivizarea agriculturii, pentru cucerirea cetății științei. Este istoria scrisă cu sîngele milor și zecilor de mii de tineri eroi ai Marelui Război pentru Apărarea Patriei. Este istoria de aur a luptei tinerei generații sovietice pentru construirea comunismului.

Pilda însuflețitoare a Comsomolului trăiește în sufletele a milioane și milioane de tineri din toate colțurile pămîntului, indemn și sprijin minunat. Bogata sa experiență de luptă e o avuție a întregului tineret revoluționar din lume. Drumul său glorios e drumul de astăzi sau de mîine al tineretului din fiecare țară.

Munca și activitatea tineretului sovietic organizat de Comsomol a constituit și constituie pentru tineretul din țara noastră un model de luptă plină de abnegație pentru cauza Partidului Comunist, pentru fericirea poporului. Partidul marxist-leninist al clasei muncitoare din țara noastră, partidul comuniștilor, a îndrumat întotdeauna organizația revoluționară a tineretului, întregul tineret muncitor din Romînia să urmeze pilda Comsomolului și tineretului sovietic.

În anii grei ai luptei poporului nostru muncitor, condus de Partidul Comunist, pentru doborîrea jugului burghezo-moșieresc, uteciștii, întregul nostru tineret revoluționar sorbeau puteri noi din exemplul comsomoliștilor. Riscînd să fie întemnițați sau chiar asasinați, uteciștii se adunau adesea pentru a vorbi despre Pavel Korceaghin, despre minunații constructori ai Komsomolskului, răspîndeau pretutindeni adevărul despre comsomoliști, despre viața fericită, plină de patos creator a tineretului sovietic. Cea mai fierbinte năzuință a tineretului nostru revoluționar, în acele vremuri întunecate, era să lupte pentru venirea zilei cînd, asemenea comsomoliștilor să construiască liber socialismul. Cît de bine exprimau această năzuință cuvintele salutului adresat de U.T.C. din Romînia Comsomolului la 29 octombrie 1933: „Tovarăși, luptele și succesele voastre sînt și luptele și succesele noastre. Drumul vostru de azi, e drumul nostru de mîine! Făgăduim să v-ajungem cît mai curînd și dînd mîna frățește să pornim cu toții înainte".

Năzuința fierbinte a tineretului revoluționar din Romînia s-a transformat în realitate. În condițiile ofensivei eliberatoare a armatei sovietice — în rîndurile căreia luptau nenumărați comsomoliști — masele populare din țara noastră conduse de partid au răsturnat dictatura antonesciană, pășind pe drumul revoluției populare, pe drumul făuririi socialismului. Tineretul nostru poartă o vie recunoștință ostașilor armatei sovietice eliberatoare, miilor de comsomoliști care și-au dat viața pentru eliberarea patriei noastre.

Tînăra generație a Republicii noastre populare are fericirea de a păși astăzi umăr la umăr cu eroicii comsomoliști în frontul constructorilor vieții noi, în marea familie a

„Scînteia tineretului"

CONTINUARE PE PAG. II

ADUNAREA FESTIVĂ A TINERETULUI DIN CAPITALĂ

Se împlinesc astăzi 40 de ani de la înființarea gloriosului Comsomol leninist. Sărbătoarea aceasta nu e numai a tineretului sovietic, ci a tinerilor cinstiți și iubitori de pace din întreaga lume, care văd în Comsomolul leninist un model luminos de dragoste caldă pentru patria socialistă, de devotament pentru cauza păcii și înțelegerii între popoare.

Tineretul patriei noastre, care se simte legat de tinerii comsomoliști printr-o indestructibilă prietenie a sărbătorit această aniversare prin adunări entuziaste în întreaga țară prin care și-a manifestat dragostea și prețuirea sa pentru gloriosul Comsomol leninist.

În Capitală, la Casa Prieteniei Romîno-Sovietice a avut loc adunarea tineretului din București consacrată sărbătoririi celei de-a 40-a aniversări a gloriosului Comsomol leninist.

Sute de tineri și tinere din Capitală, din uzine și fabrici, din școli și facultăți, au umplut pînă la refuz sala. Cu mult înainte de deschiderea adunării, în sală, atmosfera de cald entuziasm tineresc, cînteceie și lozincile strigate patetic și din inimă, subliniau cadrul sărbătoresc în care tinerii din Capitală cinstesc pe frații lor comsomoliști. Într-un grup de tineri entuziaști, care cîntau un cîntec comsomolist, am întîlnit-o pe utemista Pletea Eugenia de la Fabrica „Donca Simo". Cu ocazia celui de-al VI-lea Festival Mondial al Tineretului și Studenților de la Moscova, Eugenia a avut ocazia să vadă Uniunea Sovietică, să-i cunoască pe comsomoliști.

— Am vizitat o mare uzină din Moscova în care lucrau cîteva mii de comsomoliști, mi-a spus ea. Ei ne-au primit cu multă dragoste în mijlocul lor, încît n-o să pot uita niciodată această întîlnire. Mi-am făcut mulți prieteni acolo, pe surorile Nina și Zina Bogdanovna, pe Oleg, pe Șașa, pe Maia și mulți alții. Acum, cu ocazia aniversării Comsomolului, noi, tineretul din fabrica noastră, le-am scris o scrisoare în care îi felicităm și le urăm noi succese pe drumul construirii comunismului. Le-am spus că tineretul din fabrica noastră le urmărește cu dragoste și interes munca lor entuziastă și le urmează exemplul.

Tinerii din jur o ascultau atenți și privirile lor strălucitoare vorbeau despre aceleași sentimente de dragoste și admirație față de neînfricații comsomoliști, cei care au dăruit omenirii pildele luminoase ale lui Pavel Korceaghin și Oleg Coșevoi.

Tinerii prezenți în sală au întîmpinat cu căldură apariția la tribună a prezidiului format din tovarășii: Virgil Trofin, prim secretar al C.C. al U.T.M., N. Roman, C. Mateescu, Al. Kopandi și I. Iliescu, secretari ai C.C. al U.T.M., Ștefan Dudaș, secretar al Comitetului orășenesc București al P.M.R., Tomo Marinescu, prim secretar al Comitetului orășenesc al U.T.M., O. Livezeanu, vicepreședinte al Consiliului General A.R.L.U.S., tineri fruntași în producție, studenți. Din prezidiul adunării au mai făcut, de asemenea, parte V. F. Nicolaev, însărcinatul cu afaceri ad-interim al Uniunii Sovietice la București și Vladislav Sevcenko, vicepreședinte al Comitetului organizațiilor de tineret din U.R.S.S.

În sală se aflau, de asemenea, numeroși tineri sovietici care își fac studiile în țara noastră și alți tineri străini care studiază în R. P. Romînă.

Într-o atmosferă de cald entuziasm, în ovațiile tinerilor din sală, care au scandat pentru Uniunea Sovietică, marea prietenă a poporului nostru, pentru Partidul Comunist al Uniunii Sovietice, pentru gloriosul Comsomol leninist, pentru prietenia care-l leagă pe tinerii romîni de cei sovietici, a luat cuvîntul tov. Virgil Trofin, prim secretar al C.C. al U.T.M., care a vorbit pe larg despre cea de-a 40-a aniversare a Comsomolului.

A luat apoi cuvîntul Vladislav Sevcenko, vicepreședinte al Comitetului organizațiilor de tineret din U.R.S.S., care a spus printre altele:

„Dragi tovarăși romîni,

Permiteți-mi să vă aduc pe această cale, un salut frățesc din partea comsomoliștilor și tineretului de pe noile șantiere din Siberia, din Nordul și din Orientul Îndepărtat ai Uniunii Sovietice, din roditoarele pămînturi deșelenite ale Kazahstanului și Altaiului, din partea tinerilor muncitori, colhoznici, crescători de vite și studenți ai Uniunii Sovietice".

Vorbind în continuare despre marea cinste pe care o simte un tînăr sovietic de a face parte din Comsomolul leninist, el a spus că „a fi comsomolist înseamnă că trebuie să fii exemplu pretutindeni în muncă, în învățătură și în viață, înseamnă să cauți și să creezi, aceasta înseamnă să iubești fără margini patria ta, să fii patriot al poporului tău și un dușman neînduplecat al dușmanilor săi".

Cuvintele solului tineretului sovietic au pătruns adînc în inimile tinerilor din sală, care au ovaționat prelung, manifestîndu-și dragostea și hotărîrea de a urma cu cinste exemplul luminos al comsomoliștilor.

În numele întregului tineret al țării noastre, cei prezenți în sală au adoptat o moțiune pe care au trimis-o Comitetului Central al Comsomolului în care și-au exprimat cele mai calde felicitări și urări de succese tuturor comsomoliștilor din Uniunea Sovietică, în opera de construire a comunismului, hotărîrea lor de a le urma cu cinste pilda.

Adunarea a luat sfîrșit într-o atmosferă de puternic entuziasm tineresc, care grăia firesc despre dragostea și prețuirea de care se bucură din partea prietenilor lor din Republica Populară Romînă, milioanele de comsomoliști din Uniunea Sovietică.

Cuvîntarea tovarășului Virgil Trofin

prim secretar al C. C. al U. T. M.

Tovarăși,

Sărbătorim împlinirea a 40 de ani de la Congresul de constituire a Uniunii Tineretului Comunist Leninist din Uniunea Sovietică. Împlinirea a patru decenii de muncă și luptă eroică ai gloriosului Comsomol sub conducerea Partidului Comunist al Uniunii Sovietice, este o mare sărbătoare a tineretului înaintat din întreaga lume. Tinerii progresiști de pretutindeni privesc cu admirație viața fericită a tineretului sovietic și urmează exemplul Comsomolului —detașamentul de frunte al tineretului revoluționar din întreaga lume, strălucit model de luptă a tineretului pentru o viață nouă și fericită, pentru pace și socialism.

Aniversarea a 40 de ani de la făurirea Comsomolului o sărbătorim în împrejurările avîntului cu care milioanele de oameni ai muncii din toate țările se pregătesc să sărbătorească cea de-a 41-a aniversare glorioasă a Marii Revoluții Socialiste din Octombrie.

În cei 41 de ani care s-au scurs de la salvele istorice ale Aurorei popoarele Uniunii Sovietice au repurtat victorii mărețe în toate domeniile construcției economice, sociale și culturale care demonstrează superioritatea de netăgăduit a orînduirii socialiste asupra celei capitaliste.

Munca și lupta eroică a oamenilor sovietici pentru înfăptuirea politicii leniniste a P.C.U.S. a transformat într-un timp istoric scurt vechea Rusie înapoiată în puternicul stat socialist al muncitorilor și țăranilor, în marea putere industrială, în țara culturii, științei și tehnicii celei mai înaintate.

În procesul acestor grandioase transformări revoluționare, Comsomolului i-a revenit un loc important.

Așa cum arată tezele C.C. al U.T.C.L., cu privire la a 40-a aniversare a Comsomolului, odată cu victoria Marii Revoluții, pentru prima oară în istorie, tineretul clasei exploatate a devenit tineretul clasei conducătoare, deținătoarea puterii de stat, schimbîndu-se astfel radical nu numai situația acestui tineret ci și rolul lui în viața obștească. Comsomolului i-a revenit în aceste noi condiții un loc important în sistemul dictaturii proletariatului, în realizarea misiunii sale istorice de doborîre a exploatatorilor, apărare a patriei sovietice, întărire a legăturilor sale internaționale, de rupere definitivă a maselor muncitoare de burghezie și de atragere a acestor mase în construcția socialistă, în scopul lichidării claselor exploatatoare și al construirii societății comuniste.

Tovarăși,

Comsomolul a fost creat de Partidul Comunist al Uniunii Sovietice, din inițiativa lui Vladimir Ilici Lenin.

În ziua de 29 octombrie 1918, în ajunul primei aniversări a Marii Revoluții Socialiste, în focul luptei pentru apărarea și consolidarea puterii sovietice, au început la Moscova lucrările primului Congres al Comsomolului.

Organizînd întregul tineret și strîngînd rîndurile lui, Comsomolul și-a propus încă din octombrie 1918 să-i ajute pe membrii săi să învețe, să trăiască și să muncească în spirit comunist, să lupte mereu sub conducerea partidului în prima linie a construcției societății comuniste.

„Noi sîntem luptători... — se arăta în Apelul primului Congres al Comsomolului — Noi nu ne temem de furtuni... Pentru noi nu există drumuri de mijloc ci numai unul, unic, spre socialism".

O mare importanță în viața Comsomolului a avut-o cel de-al III-lea Congres din octombrie 1920 în cadrul căruia V. I. Lenin a indicat, cu o genială clarviziune țelul și sarcinile uniunilor de tineret, conținutul, metodele și bazele organizatorice ale Comsomolului ca ajutor de luptă și rezervă permanentă a partidului.

Sarcina generației precedente — explica Lenin — se reducea la răsturnarea burgheziei. În fața generației noi stă o sarcină mai complexă; pe terenul curățat de revoluție, tînăra generație trebuie să construiască societatea comunistă. Pentru aceasta tînăra generație trebuie să-și însușească toate cunoștințele moderne: „Comunist devii numai atunci cînd îți îmbogățești mintea cu cunoașterea tuturor acelor bogății pe care le-a creat omenirea. Dar, cunoștințele singure — continua Lenin — nu-l fac pe om comunist". „Fără muncă, fără luptă, cunoașterea din cărți a comunismului, cunoașterea lui din broșurile, din operele comuniste nu are absolut nici o valoare fiindcă ea ar continua acea veche ruptură dintre teorie și practică care constituie cea mai dezgustătoare trăsătură a școlii vechi, burgheze..." „A fi membru al Uniunii Tineretului — sublinia Lenin — înseamnă a face în așa fel încît să închini munca ta, forțele tale cauzei comune".

Expunerea lui Lenin privind sarcinile uniunilor de tineret a însemnat un punct de cotitură în istoria Comsomolului. Înarmat și însuflețit de acest vast program de activitate, Comsomolul, sub conducerea partidului, și-a concentrat toată atenția asupra problemelor educației comuniste a tineretului și ale antrenării sale la lupta pentru apărarea puterii sovietice, pentru construcția socialistă.

Cînd a izbucnit războiul civil și intervenția imperialistă, peste 25.000 de comsomoliști s-au înrolat în Armata Roșie, dînd dovadă de eroism pentru apărarea cuceririlor revoluției socialiste, împotriva dușmanilor tinerei țări sovietice. La sediile Comsomolului erau atîrnate anunțuri „Sediul comitetului raional este închis. Toți comsomoliștii sînt pe front".

Au venit apoi anii de reconstrucție a țării ruinată de război, anii înfăptuirii mărețului plan leninist de transformare a Rusiei înapoiate într-un stat socialist, cu o industrie și agricultură socialistă puternică.

Încă din acei ani Comsomolul a pus la baza întregii sale activități învățătura leninistă cu privire la educația comunistă a tineretului. Lenin a arătat că educația comunistă a tineretului trebuie făcută în primul rînd prin muncă, în focul luptei pentru construirea socialismului.

Pe baza acestei învățături Com-

(Continuare în pag. 3-a)

40 de ani DE ISTORIE GLORIOASĂ

V. Semiceastnîi
prim-secretar al C.C. al U.T.C.L.

—xx—

Anul acesta, la 29 octombrie poporul sovietic sărbătorește a 40-a aniversare a Uniunii Tineretului Comunist Leninist din U. R. S. S., detașamentul fruntaș al tineretului sovietic, rezerva de nădejde și ajutorul fidel al Partidului Comunist. Tot ceea ce a realizat Comsomolul în cei 40 de ani de existență se datorește conducerii de către Partidul Comunist, care arată o imensă grijă părintească față de tînăra generație.

Comsomolul leninist și-a cîștigat dragostea profundă și respectul oamenilor muncii sovietici prin participarea sa activă la lupta eroică pentru menținerea cuceririlor Marelui Octombrie, pentru gloria și independența țării, prin munca plină de abnegație pentru construirea comunismului.

Zi de zi, an de an, cresc forțele Comsomolului, se înmulțesc rîndurile sale. Din detașamentul de 22.000 de tineri patrioți, care au format în anul de cumpănă 1918 Uniunea Tineretului Comunist, el a devenit astăzi o armată de 18 milioane tineri entuziaști ce sînt gata la prima chemare a partidului să se îndrepte înspre cele mai grele sectoare ale luptei pentru comunism. În decursul a 40 de ani, în Comsomol au trecut prin școala educației comuniste peste 67 milioane de oameni.

În ziua celei de a 40-a aniversări a U.T.C.L. din U.R.S.S., făcînd bilanțul căii glorioase pe care el a străbătut-o ne dăm seama de uluitoarele schimbări ce au avut loc în țara noastră, cît de mult s-a îmbunătățit viața tineretului.

Actuala generație a tineretului sovietic cu greu își poate închipui acele timpuri, cînd toate bogățiile create de mîinile muncitorilor și țăranilor aparțineau capitaliștilor și moșierilor, erau o sursă de îmbogățire pentru aceștia și un instrument de exploatare a creatorilor acestor bogății.

În Rusia țaristă tineretul se găsea într-o stare de cruntă mizerie și de totală lipsă de drepturi. Intrînd în producție încă de la vîrsta de 8—10 ani, tinerele vlăstare ale oamenilor muncii erau exploatați în chip bestial. Pentru o muncă egală cu a adulților tinerii primeau o retribuție cu mult mai mică. În munca grea ce le depășea puterile, mulți tineri și tinere își zdruncinau serios sănătatea. În marea lor majoritate copiii de muncitori și țărani nu aveau posibilitatea să primească o instrucțiune generală sau tehnică și nici măcar cea mai simplă pregătire profesională. Ei nici nu puteau visa la drepturi politice.

Marea Revoluție Socialistă din Octombrie a schimbat în mod radical viața tineretului. Fabricile și uzinele, minele și băncile, căile ferate — toate au devenit proprie-

(Continuare în pag. IV-a)

Aspect de la adunarea festivă din Capitală. În medalion: tovarășul Virgil Trofin vorbind

CĂTRE COMITETUL CENTRAL AL COMSOMOLULUI

Moscova

Dragi tovarăși,

Tineretul din capitala Republicii Populare Romîne, întrunit în adunarea festivă organizată cu ocazia celei de a 40-a aniversări a Comsomolului leninist, transmite gloriosului tineret sovietic și organizației sale — Comsomolul leninist — un călduros și frățesc salut.

Tineretul patriei noastre cunoaște marile realizări ale tineretului sovietic, care alături de întreg poporul sovietic, sub conducerea P. C. U. S., muncește neobosit pentru construirea comunismului. Tineretul nostru urmărește cu admirație și dragoste munca depusă de Comsomol pentru îndeplinirea cu succes a măreților sarcini trasate de gloriosul Partid Comunist al Uniunii Sovietice, de Congresul al XIII-lea al Comsomolului leninist. Urmărim cu viu interes munca Comsomolului, participarea tinerilor comsomoliști la construcțiile cele mai importante din Răsărit, Siberia și Nord, în Ucraina, participarea comsomoliștilor la dezvoltarea industriei chimice, la construcția de locuințe etc.

Uniunea Tineretului Muncitor sub conducerea și îndrumarea permanentă a Partidului Muncitoresc Romîn, aduce un important aport în dezvoltarea industriei și transformării socialiste a agriculturii, în însușirea de către tineret a științei, artei și culturii înaintate. Bogata experiență a Comsomolului leninist este un exemplu permanent în activitatea noastră pentru construirea socialismului.

Dezvoltarea continuă a prieteniei dintre tineretul țărilor noastre este o contribuție însemnată la întărirea prieteniei frățești de nezdruncinat între popoarele noastre, o contribuție importantă la întărirea unității lagărului nostru socialist în frunte cu U.R.S.S., la cauza păcii în lume.

Cu prilejul celei de a 40-a aniversări a Comsomolului leninist, tineretul patriei noastre urează Comsomolului leninist, întregului tineret sovietic — noi și noi succese în lupta pentru construirea comunismului, pentru apărarea păcii în lumea întreagă.

TRAIASCĂ A 40-a ANIVERSARE A COMSOMOLULUI!

TRAIASCĂ PRIETENIA FRAȚEASCĂ ROMÎNO-SOVIETICĂ!

Trăiască a 40-a aniversare A EROICULUI COMSOMOL!

O PRIETENIE cu bogate tradiții

Despre solidaritatea tineretului revoluționar din Romînia cu lupta comsomoliștilor și a tineretului sovietic

Tineretul patriei noastre, alături de tineretul revoluționar din întreaga lume sărbătorește cea de a 40-a aniversare a creării Comsomolului Leninist.

În drumul său plin de glorie, Comsomolul Leninist a devenit un strălucit exemplu pentru activitatea organizațiilor revoluționare de tineret din toate țările.

După crearea Comsomolului, într-o serie de țări din Europa au luat ființă organizații revoluționare ale tineretului, care și-au desfășurat munca sub directa îndrumare a partidelor comuniste și muncitorești.

Mișcarea tineretului revoluționar din țara noastră a văzut în Comsomolul Leninist o pildă vie și demnă de urmat în lupta sa de zi cu zi dusă pentru făurirea unei vieți noi în Romînia.

Săpate adînc în conștiința tineretului revoluționar din țara noastră au rămas cuvintele lui Lenin **„A fi membru al Uniunii Tineretului înseamnă a face în așa fel, încît să închini munca ta, forțele tale cauzei comune".**

Avînd înaintea sa exemplul eroic al Comsomolului, tineretul muncitor din țara noastră, sub conducerea Partidului Comunist din Romînia, a luat parte activă la lupta clasei muncitoare pentru doborîrea regimului burghezo-moșieresc.

Fragmentele pe care le reproducem mai jos, publicate în presa revoluționară de tineret, sînt o mărturie a legăturilor prietenești ce au existat în trecut între Comsomolul Leninist și organizația revoluționară de tineret din patria noastră.

1927 „TINARUL LENINIST" **într-un articol intitulat:** „Ce a făurit tineretul din U.R.S.S." **subliniază rolul deosebit pe care îl joacă Comsomolul în mișcarea internațională comunistă de tineret:**

„În 9 ani de zile U.T.C. s-a dezvoltat, a devenit o forță puternică și joacă un rol foarte important în viața social-politică a Uniunii Sovietice. Dezvoltarea ei se datorește ajutorului adevărat, pe care îl dă Partidului în munca lui de construire a socialismului în U.R.S.S.

„U.T.C. leninist, secție a I.T.C. face parte din mișcarea mondială a tineretului comunist, este avangarda I.T.C. și dezvoltă tineretul în spiritul internaționalist.

Organizația de 2.000.000 tineri a U.T.C. leninist este o cucerire de bază a Revoluției din Octombrie pentru tineretul muncitoresc-țărănesc".

1931 „TINARUL LENINIST" **publică un material privitor la învățămintele ce se desprind din lucrările Congresului al IX-lea al Uniunii Tineretului Comunist Leninist din Uniunea Sovietică pentru activitatea și lupta tineretului comunist din patria noastră.**

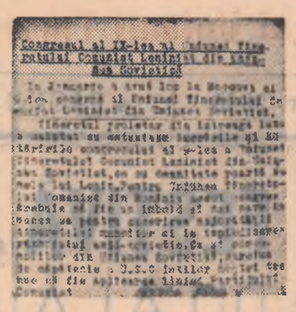

„Tineretul proletar din întreaga lume — se scrie în articol — a salutat cu entuziasm lucrările și hotărîrile Congresului al 9-lea a Uniunii Tineretului Comunist Leninist din Uniunea Sovietică, ce cu demnitate poartă numele lui Lenin. Pentru Uniunea Tineretului Comunist din Romînia acest Congres trebuie să fie un imbold și o învățătură în munca sa pentru cucerirea majorității tineretului muncitor și în împiedicarea războiului antisovietic. Ca și pentru comsomoliștii din Uniunea Sovietică, sarcina de căpetenie a U.T.C.-iștilor noștri trebuie să fie aplicarea liniei Partidului Comunist".

★ ★ ★

1933 Uniunea Tineretului Comunist din Romînia publică în „TINARUL LENINIST" salutul său adresat Comsomolului cu ocazia celei de a 16-a aniversări de la crearea sa:

— SALUTUL UNIUNII TINERETULUI COMUNIST DIN ROMINIA CATRE UNIUNEA TINERETULUI COMUNIST DIN UNIUNEA SOVIETICA LA A 16-A ANIVERSARE.

Azi, la a 16-a aniversare a voastră, cînd faceți bilanțul luptelor și succeselor, Uniunea Tineretului Comunist din Romînia, în numele întregului tineret muncitor de la orașe și sate, vă strigă:

Tovarăși, luptele și succesele voastre sînt și luptele și succesele noastre! Drumul vostru de azi, e drumul nostru de mîine! Făgăduim să v-ajungem cît mai curînd și dînd mîna frățește să pornim cu toții înainte!

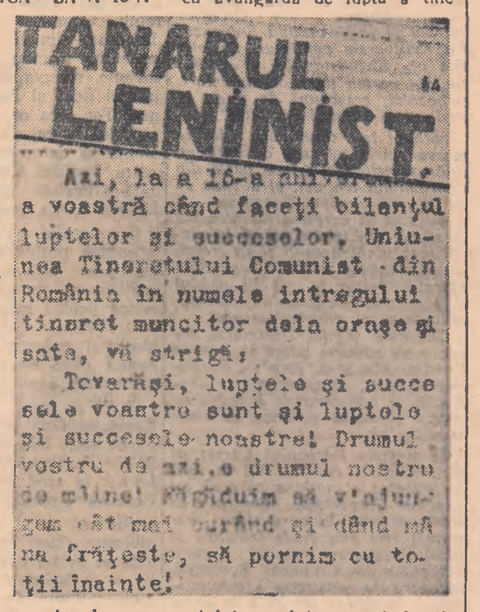

TANARUL LENINIST

Azi, la a 16-a aniversare a voastră cînd faceți bilanțul luptelor și succeselor, Uniunea Tineretului Comunist din România în numele întregului tineret muncitor dela orașe și sate, vă strigă:

Tovarăși, luptele și succesele voastre sunt și luptele și succesele noastre! Drumul vostru de azi, e drumul nostru de mîine! Făgăduim să v'ajungem cît mai curînd și dînd mîna frățește, să pornim cu toții înainte!

Cine vă atacă pe voi e dușmanul nostru, ne atacă pe noi! Și dacă burghezia, cu toată lupta noastră va porni război contra voastră, vom da mîna cu voi, cu eroica Armată Roșie și vom întoarce armele contra dușmanului adevărat, contra fabricanților și moșierilor din Romînia, apărînd cu sîngele nostru Uniunea Sovietică, patria proletară.

Trăiască Uniunea Tineretului Comunist din Uniunea Sovietică!

Trăiască Uniunea Sovietică, patria proletariatului și țărănimii din întreaga lume.

...Din aceste spicuiri, tînăra noastră generație își poate da seama cît de profunde au fost legăturile tineretului revoluționar din țara noastră în trecut cu avangarda de luptă a tineretului revoluționar al lumii: Comsomolul leninist.

GHEORGHE MOȚ

Salut frățesc Comsomolului leninist

(Urmare din pag. 1-a)

țărilor socialiste. Bogata experiență a Comsomolului ne este de un neprețuit ajutor în lupta noastră dusă alături de întregul popor condus de partid, pentru construirea socialismului în patria noastră.

În cei 40 de ani ai existenței sale, Comsomolul leninist a străbătut un drum lung, a învins nenumărate greutăți și piedici. Comsomoliștii au învins mereu, pentru că au urmat cu fidelitate partidul, pentru că pașii lor au fost călăuziți zi de zi de puternicul partid al comuniștilor. Aceasta este principala învățătură pe care noi utemiștii ne-o însușim de la frații noștri comsomoliști. Numai sub conducerea Partidului Muncitoresc Romîn, inițiatorul, inspiratorul luptelor și victoriilor noastre, este de conceput mersul nostru înainte. De aceea membrii Uniunii Tineretului Muncitor păzesc ca pe lumina ochilor principiul de neclintit al conducerii de către partid, tot așa cum l-au păstrat de-a lungul întregii lor istorii comsomoliștii.

Nu există domeniu de activitate în care tineretul nostru, organizația sa revoluționară — Uniunea Tineretului Muncitor — să nu se bucure de marile avantaje ale cunoașterii și însușirii creatoare a experienței de patru decenii a gloriosului Comsomol leninist.

La chemarea P.M.R. — învățînd din exemplul comsomoliștilor — mii și mii de tineri din țara noastră au mers pe șantierele naționale de construcție socialistă care au devenit pentru tineretul nostru adevărate școli ale bărbăției, ale tenacității în muncă, ale devotamentului față de cauza socialismului. Organizațiile U.T.M. din industrie și agricultură, muncind permanent sub conducerea și îndrumarea organizațiilor de partid, folosesc în munca lor pentru educarea comunistă a tineretului, pentru antrenarea lui și mai activă la îndeplinirea planurilor de producție, o serie de forme și metode create pe baza propriei noastre experiențe de muncă și inspirate din experiența organizațiilor comsomoliste. Astfel, inspirîndu-se din experiența Comsomolului, organizațiile Uniunii Tineretului Muncitor au creat în țara noastră numeroase brigăzi de tineret și posturi utemiste de control — forme specifice de organizare a tineretului în producție — care aduc o importantă contribuție la lupta pentru creșterea producției și productivității muncii.

Abnegația pe care au dovedit-o comsomoliștii în anii transformării socialiste a agriculturii, formele concrete de participare a lor la această mare bătălie, sînt un exemplu și pentru utemiștii din satele noastre în activitatea lor dusă pentru îndeplinirea programului inițiat de partidul nostru în vederea transformării socialiste a agriculturii, pentru creșterea continuă a producției agricole. Sînt organizații U.T.M. de la sate care au trecut în întregime în sectorul socialist. Sub îndrumarea membrilor de partid utemiștii popularizează în rîndurile țăranilor muncitori succesele colectiviștilor, conving pe țăranii muncitori de superioritatea lucrării în comun a pămîntului.

Învățînd din munca organizațiilor comsomoliste, a activiștilor Comsomolului, organizațiile U.T.M. își îmbunătățesc tot mai mult stilul de muncă, string tot mai mult legăturile cu masa tineretului, își intensifică munca de educație comunistă a tinerilor muncitori, țărani muncitori, studenți și elevi.

În opera de culturalizare a maselor largi populare inițiată și condusă de P.M.R., în organizarea învățămîntului politic, a muncii cultural-educative și distractive dusă în rîndurile tineretului, activiștii organizației noastre folosesc din plin bogata experiență a organelor și organizațiilor comsomoliste.

Activitatea Comsomolului este pentru organizațiile utemiste, pentru toți utemiștii un model de slujire a principiilor internaționalismului proletar.

Dezvoltînd și de aici înainte legăturile trainice de prietenie cu tineretul sovietic, cu gloriosul Comsomol, utemiștii, întregul nostru tineret muncitor, vor continua să studieze și să folosească în practica muncii lor experiența bogată de muncă și luptă, experiența de 40 de ani a Comsomolului. Studierea experienței Comsomolului, urmărirea muncii și activității entuziaste a tinerilor sovietici înaripează activitatea noastră spre obținerea, sub conducerea iubitului nostru partid, de noi și importante succese în construcția socialistă, pentru fericirea poporului, a tinerei generații din R.P.R.

Astăzi, la cea de-a 40-a aniversare a Comsomolului, în zilele tradiționalei luni a prieteniei romîno-sovietice, gîndurile tinerei noastre generații se îndreaptă spre Uniunea Sovietică, spre gloriosul Partid Comunist al Uniunii Sovietice care a făurit și îndrumat eroicul Comosomol leninist.

Sărbătorind alături de voi, frați comsomoliști, cea de-a 40-a aniversare a făuririi Comsomolului, vă asigurăm că prin munca și lupta noastră avîntată, ne vom dovedi demni de prietenia voastră, demni de a merge umăr la umăr cu voi. Și vă urăm din inimă vouă, întregului tineret sovietic, să obțineți sub conducerea înțeleaptă a marelui Partid Comunist al Uniunii Sovietice, noi victorii pe drumul minunat al construirii comunismului.

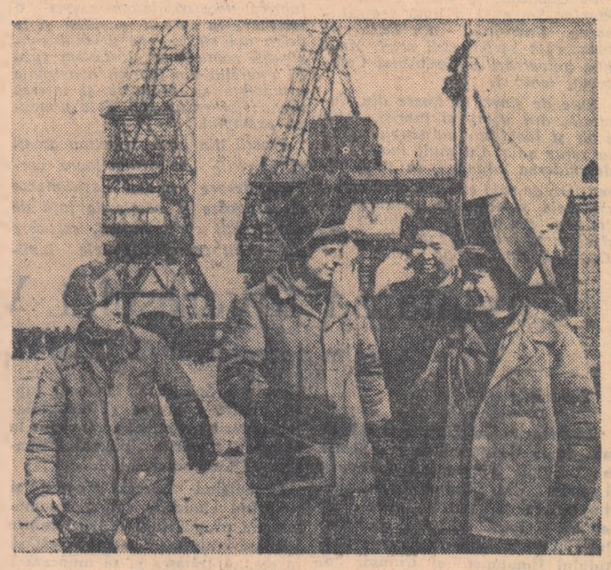

Tineri constructori ai hidrocentralei de la Irkuțk

In cinstea celei de a 40-a aniversări a Comsomolului, monetăria din Leningrad a bătut o medalie comemorativă.
In fotografia de sus: Fața medaliei.
In fotografia de jos: Reversul medaliei.

La Casa de cultură a studenților

Studenții și elevii au sărbătorit aniversarea Comsomolului

Sîmbătă seara a avut loc la Casa de cultură a studenților „Grigore Preoteasa" din Capitală, sărbătorirea aniversării a 40 de ani de la înființarea Comsomolului.

Sute de studenți și elevi au ascultat cu deosebit interes expunerea tovarășului Ion Iliescu, secretar al Comitetului Central al U.T.M și președintele U.A.S.R. despre „Uniunea Tineretului Comunist Leninist, școală de înaltă educație comunistă a tineretului".

In expunerea sa, tovarășul Ion Iliescu a arătat realizările Uniunii Tineretului Comunist Leninist de la înființare pînă astăzi, accentuînd în mod deosebit asupra sarcinilor acestei organizații trasate de Congresul al XIII-lea al Uniunii Tineretului Comunist Leninist, sarcini îndreptate spre îndeplinirea hotărîrilor Congresului XX al P.C.U.S.

A urmat apoi un frumos spectacol de cîntece și dansuri sovietice și romînești dat de ansamblul artistic al UCECOM.

Ce va impresionat mai mult la comsomoliștii pe care i-ați cunoscut?

Redacția noastră a pus această întrebare unui număr de tineri care au vizitat Uniunea Sovietică, avînd posibilitatea să cunoască personal activitatea minunatului tineret sovietic.

În grupajul de mai jos redăm cîteva din răspunsurile primite.

Profunzimea analizei omului

La întîlnirea tinerilor metalurgiști — în cadrul Festivalului Tineretului și Studenților de la Moscova — am cunoscut un comsomolist care mi-a propus — și s-a oferit ca ghid — să vizitez Uzina de automobile mici „Moscviei". Și la noi în țară este cunoscută această mașină, frumoasă și practică, care pe străzile Moscovei o întîlnești la fiecare pas. Bineînțeles că am acceptat cu entuziasm. Cu acest prilej i-am cunoscut mai îndeaproape pe comsomoliști.

Și pînă a păși pe pămîntul sovietic știam multe despre comsomoliști. Abnegația, curajul și eroismul lor devenit legendar, mi-au fost de multe ori pilde în viața și în activitatea mea. Mă gîndeam chiar că voi fi stînjenit, că nu voi găsi tonul cel mai firesc față de ei. Am cunoscut însă fete și băieți prietenoși, deschiși, întotdeauna bucuroși de oaspeți. M-au înconjurat cu naturalețe și prietenie, s-au interesat de viața tineretului nostru, i-am simțit dintr-odată prieteni apropiați, frați. Atunci am început și eu să întreb cum trăiesc, care e activitatea lor, ce fac după orele de muncă. Multe din cele aflate cu acest prilej mi-au folosit în munca mea de secretar al comitetului U.T.M.

Iată de pildă în problema primirii de noi membrii în comsomol. Am aflat că odată cu intrarea în uzină tînărul sovietic beneficiază de o atenție specială. Imediat un comsomolist îl ia în grija sa, se ocupă de el, îl invită la acțiunile organizației. La primirea în comsomol, adunarea generală se interesează firește de activitatea în producție a tînărului, dar nu numai atît; cum trăiește, ce preocupări are, ce face după orele de muncă — sînt aspecte în jurul cărora se discută foarte mult. Și e normal să fie așa. Nu ajunge să fii un bun muncitor pentru a putea intra în comsomol — mi-au explicat comsomoliștii; trebuie să ai un orizont larg, să fii un om înaintat, cult, un adevărat constructor al comunismului.

În viața tinerilor sovietici intrarea în comsomol este un eveniment deosebit de însemnat. Cu acest prilej tînărul este ajutat să-și facă o profundă analiză a întregii sale activități. Iar adunarea în care comsomoliștii îl primesc în rîndurile lor este o adevărată școală de educare comunistă.

Am fost la casa de cultură a uzinei. În orchestre, în echipele artistice, la cercuri, peste tot tineri. Ce frumos știu să trăiască comsomoliștii! Casa de cultură, clubul, clocotesc de tinerețe. Privindu-i ești tentat să crezi că n-au nici un fel de griji, că nu fac altceva decît să se distreze. Dar eu am văzut cu cîtă răspundere munceau în uzina în care 60 la sută dintre muncitori sînt tineri, i-am văzut plecînd la o acțiune de interes obștesc, știu că și dintre ei au plecat mulți la desțelenirea pămînturilor virgine. Tot ce fac însă comsomoliștii poartă amprenta entuziasmului lor creator, a inițiativei, a dragostei lor nestăvilite de viață, de viața aceasta unică care le-a fost creată prin grija partidului comunist. Această impresie puternică nu se va șterge din mintea mea toată viața.

ION BARBU
secretarul comitetului U.T.M. uzinele „Republica"-București

SIMȚUL DATORIEI

Dintre amintirile anilor de studenție în Institutul de petrol și gaze din Moscova, cele mai frumoase mă leagă de colegii mei comsomoliști. Din prima zi a studiului meu la institut și pînă în ziua absolvirii, am simțit căldura prieteniei comsomoliștilor mereu gata să ajute un coleg, să facă în așa fel încît întregul colectiv să dobîndească succese la învățătură. Îmi amintesc — de pildă — cu cîtă străduință, cu cîtă dragoste m-a ajutat în perioada de început a studiilor mele, comsomolistul Viktor Ermolkin. Eu întîmpinam pe atunci dificultăți serioase. De-abia începusem să învăț limba rusă. Însușirea materiei mergea greu. Viktor mă ajuta zi de zi să urmăresc cursurile, stătea cu mine ore întregi sprijinindu-mă să recuperez rămînerea mea în urmă la lucrările de laborator.

Aș putea reda aici multe amintiri minunate de acest fel, amintiri care-mi reînvie deseori în minte. Aș vrea însă să vorbesc acum mai mult despre un altfel de ajutor pe care l-am primit de la colegii mei comsomoliști, despre un ajutor de o profunzime nebănuită și de o uriașă forță transformatoare: exemplul vieții și muncii lor. De la studenții comsomoliști am învățat perseverența, tenacitatea neînfrîntă în însușirea a cît mai multe și mai temeinice cunoștințe. De la ei am învățat ce înseamnă a privi cu cel mai înalt spirit de răspundere munca de studiu, de pregătire pentru a deveni specialiști folositori cauzei partidului și clasei muncitoare.

De la ei am învățat năzuința arzătoare de a răspunde întotdeauna chemărilor patriei, de a merge întotdeauna în locurile unde priceperea, cunoștințele, munca lor sînt mai necesare pentru interesele construcției comuniste.

Exemplul foștilor mei colegi comsomoliști îmi este mereu viu. Și eu mă străduiesc să fiu asemenea lor. Mă străduiesc să-mi serveso cu cinste patria mea socialistă așa cum și ei servesc marea lor patrie, țara constructorilor comunismului. Și mereu ca un imbold însuflețitor în munca mea, mă încălzesc amintirile anilor cînd am învățat și am trăit împreună cu comsomoliștii.

ANDREI I. DOBRE
inginer tehnolog — Schela Cîmpina

Prețuirea pentru tradițiile revoluționare

Am făcut cunoștință cu comsomoliștii în colhozul „Voroșilov" din apropierea Moscovei pe care l-am vizitat. Pretutindeni în colhoz ca tractoriști, grădinari, crescători de animale, lucrau numeroși tineri. Președintele spunea cu mîndrie că tinerii comsomoliști se găsesc alături de comuniști, întotdeauna și la toate muncile, în primele rînduri.

Dar nu numai în muncă ci și în activitatea culturală, comsomoliștii, tineretul sovietic, sînt deosebit de activi. În sat există un club frumos, aparat de radio, televizor, o bibliotecă bogată. Mulți tineri au acordeoane. Chiar și cînd sînt pe cîmp, în locuri îndepărtate, tinerii sovietici știu să-și organizeze plăcut viața printr-o bogată activitate culturală.

Trăind un timp în mijlocul comsomoliștilor, cunoscîndu-i personal, am putut să-mi dau seama cît de minunat este tineretul sovietic din rîndul căruia s-au născut atîția eroi. Vizita pe care am făcut-o în Uniunea Sovietică m-a ajutat să învăț multe de la comsomoliști. Dintre toate însă, aș vrea să mă opresc asupra unui lucru care m-a impresionat deosebit: dragostea, venerația pe care întregul tineret sovietic o are pentru eroii comsomoliști, pentru tradițiile revoluționare de luptă ale poporului. Organizațiile comsomoliste prin întreaga loc activitate educă tineretul sovietic în acest spirit.

Am pășit cu adîncă emoție prin locurile unde a luptat în anii grei ai războiului eroica comsomolistă Zoia Kosmodemianskaia. Ne-am oprit și am depus coroane de flori la mormîntul Zoiei, ridicat pe locul unde călăi fasciști au executat-o pe această neînfricată luptătoare. Am vizitat și muzeul închinat Zoiei. M-a impresionat faptul că tineretul păstrează cu atîta dragoste amintirea ei; fiecare tînăr pe care l-am întîlnit știa să ne spună un amănunt, un moment din viața și lupta Zoiei. De atunci am înțeles și mai bine mărețul act al Zoiei, parcă aș fi cunoscut-o chiar în minunata ei viață, în moartea ei eroică, în comportarea ei demnă de gloria Comsomolului.

ȘERBAN ROZALIA
membră a organizației U.T.M. din întovărășirea agricolă din satul Icland, comuna Călușer, raionul Tg. Mureș

Inalta ținută morală

Mă număr printre sutele de tineri muncitori din țara noastră care au avut fericirea de a studia în Uniunea Sovietică. În cei trei ani de studii pe care i-am făcut la Institutul tehnologie de chimie din Ivanovo am legat nenumărate cunoștințe și prietenii care îmi vor rămîne întipărite în minte pentru toată viața. Prietenia cea mai strînsă am legat-o cu comsomoliștii A. A. Efimov și Iuri Crilov cu care am locuit în aceeași cameră. De la acești doi comsomoliști am avut nenumărate lucruri frumoase de învățat. Acum cînd mă gîndesc la anii de studii petrecuți alături de studenții comsomoliști nici nu știu despre ce să vorbesc mai întîi: despre ținuta moral-politică a studentului comsomolist, despre cinste, modestie, sinceritate, curaj, despre înaltul patriotism al tinerilor sovietici, ori despre încrederea lor nestrămutată în viață. Este foarte greu să te hotărăști cînd ai atîtea lucruri frumoase de povestit. Mă voi opri totuși la un fapt care m-a impresionat în mod deosebit chiar din primele zile de studenție.

Este vorba despre o adevărată prietenie comunistă. Efimov și Iuri erau prieteni foarte buni și amîndoi învățau foarte bine. Era între ei un fel de întrecere nemărturisită la învățătură. După un timp însă Iuri a început să lipsească de la cursuri și să obțină calificative slabe. El motiva că este bolnav. Efimov și-a dat însă curînd seama că Iuri nu este bolnav ci s-a lenevit, că succesele de mai înainte îl făcuseră încrezut. Între ei au avut loc atunci discuții foarte aprinse, despre cinste, despre simțul datoriei, despre necesitatea ca studentul comsomolist să fie fruntaș în munca de învățătură și în respectarea disciplinei. Iuri făcea uneori impresia că își înțelege perfect prietenul, ba chiar promitea că se va îndrepta. De cele mai multe ori însă el dădea o interpretare proprie, ușuratică acestor discuții sincere, prietenești pe care le avea cu Efimov iar practic nu făcea aproape nimic ca să se îndrepte. Ce era de făcut? „Dacă amîndoi nu ne putem înțelege, i-a spus într-o zi Efimov, atunci voi cere ajutorul colectivului". Așa a și făcut. La cîteva zile am fost invitat la o adunare comsomolistă deosebit de furtunoasă. Studenții au condamnat aspru purtarea necomsomolistă a lui Iuri față de munca de învățătură și față de disciplină. Adunarea aceasta i-a fost de mare folos lui Iuri; el a înțeles că a apucat-o pe un drum greșit și cîndș-a dat seama unde l-ar fi putut duce acest drum, i-a mulțumit sincer lui Efimov și celorlalți comsomoliști pentru că l-au ajutat la timp să se îndrepte. Și Iuri s-a îndreptat. El a absolvit anul al studii numai cu calificative de bine și foarte bine. Dar discuțiile dintre Efimov și Iuri, dezbaterile din adunarea comsomolistă mi-au fost de un real folos și mie. Eu am înțeles atunci odată mai mult că o devărata prietenie nu se poate bazatemeia pe minciună, pe lașitate, pe ingîmfare, că ea are nevoie de o adevărată intransigență comunistă.

Dar cîte alte lucruri frumoase n-am învățat eu de la prietenii mei comsomoliști! Dragostea lor pentru muncă, setea nepotolită pentru învățătură, atitudinea principială, comunistă, față de viață, față de societate îmi sînt călăuze în toată activitatea mea.

De aceea acum, la cea de a 40-a aniversare a gloriosului Comsomol leninist, gîndurile mele se îndreaptă cu dragoste și recunoștință către prietenii mei comsomoliști, de a căror experiență înaintată o muncă și de viață învăț necontenit.

ION ONEȚ
secretarul organizației U.T.M. din secția chimică, Combinatul chimic „Karl Marx" — Tîrnăveni

Cuvîntarea tovarăşului Virgil Trofin

(Urmare din pag. 1-a)

somolul a răspuns cu entuziasm tuturor chemărilor partidului.

La Stalingrad 7.000 de comsomoliști au muncit la construirea primei uzine de tractoare din U.R.S.S., 36.000 de comsomoliști au muncit la minele din Donbass. În total 350.000 de comsomoliști și tineri înfruntînd taigaua sălbatică, schimbînd cursul rîurilor, lucrînd zi și noapte — au înălțat noi uzine, fabrici și termocentrale.

Măreață este pilda constructorilor orașului Komsomolsk de pe Amur — din Extremul Orient. Cine s-ar fi gîndit vreodată că în locurile acelea îndepărtate, necălcate de picior omenesc s-ar putea construi vreo așezare omenească? Dar pe malurile Amurului a răsărit într-un timp record un oraș modern cu fabrici, clădiri înalte, instituții culturale etc. Mîndrul Komsomolsk — orașul tinereții — a fost construit de eroicul Comsomol.

În opera de colectivizare a agriculturii un sprijin prețios l-a adus Comsomolul. Cu ocazia primei campanii de masă întreprinsă de Comsomol au fost înființate peste 5.000 de colhozuri.

Iată frumoasele versuri ale lui Maiacovski închinate Comsomolului în acele vremuri de lupte grele, pline de sacrificii:

„De la primele lupte
pînă la cele din urmă
am mers fără mîncare și fără somn
noi, Uniunea
celor de optsprezece ani
fii de muncitori și țărani".

În 1941 cînd fasciștii germani au atacat țara sovietică întrerupînd munca pașnică a poporului sovietic, milioane de comsomoliști, băieți și fete s-au înrolat în Armata Sovietică sau în detașamentele de partizani, luptînd pentru apărarea patriei sovietice, pentru alungarea cotropitorilor, pentru zdrobirea fascismului. 900.000 de comsomoliști au plecat pe front numai în primele zile de război, din Moscova au plecat pe front 260.000 de comsomoliști, iar din orașul-erou Leningrad, din fiecare zece comsomoliști, nouă s-au înrolat în armată. Nicolae Gastelo, Alexandru Matrosov, Oleg Coșevoi, Zoia Kosmodemianskaia sînt doar cîteva nume din rîndurile milioanelor de luptători neînfricați ai acelor ani.

După terminarea victorioasă a războiului, pe teritoriul Uniunii Sovietice a început o uriașă muncă de reconstrucție. Urmînd exemplul comuniștilor, zeci de mii de comsomoliști au muncit cu tot entuziasmul tinereții lor la reconstrucția Stalingradului, la refacerea hidrocentralei de pe Nipru, în Donbass, la Zaporojstroi, peste tot unde era nevoie de muncă plină de abnegație pentru vindecarea rănilor pricinuite de război.

În tot decursul activității sale, în toate etapele de dezvoltare a statului sovietic glorioșul Comsomol a constituit un ajutor de nădejde al Partidului Comunist al Uniunii Sovietice, educînd în rîndurile sale mai mult de 67.000.000 de tineri și tinere dintre care cei mai buni au devenit membri ai Partidului Comunist, cadre de nădejde ale economiei și culturii sovietice.

Astăzi, Comsomolul leninist, sub conducerea P.C.U.S., mobilizează și însuflețește tineretul sovietic la lupta pentru construirea comunismului.

Luptînd pentru aplicarea în viață a hotărîrilor Congresului al XX-lea al P.C.U.S., eveniment de imensă importanță istorică în viața Uniunii Sovietice și a întregii mișcări comuniste mondiale, Comsomolul și-a îndreptat forțele spre o participare mai activă a tineretului sovietic în construcția economică și culturală, și-a subordonat întreaga muncă sarcinilor practice ale construcției comunismului. Sub conducerea Partidului Comunist, Comsomolul s-a întărit din punct de vedere organizatoric, a crescut politic și și-a strîns și mai mult legăturile cu masele de tineret. În prezent se numără în rîndurile Comsomolului peste 18 milioane de tineri și tinere.

Un eveniment important în viața Comsomolului și a întregului tineret sovietic l-a constituit Congresul al XIII-lea al U.T.C.L. Congresul a făcut bilanțul glorios al activității Comsomolului și a trasat planuri pentru viitor. Tineretul sovietic a primit cu un sentiment de recunoștință fierbinte salutul C.C. al P.C.U.S., cuvîntarea ținută la Congres de primul secretar al partidului, președintele Consiliului de Miniștri, tovarășul Nikita Sergheevici Hrușciov. În aceste importante documente de partid, care au pentru Comsomol o valoare de program sînt stabilite sarcinile principale ale educației comuniste a tinerei generații.

Neasemuit de frumoase sînt faptele patriotice ale comsomoliștilor în ultimii ani, măreață este contribuția lor la cauza dezvoltării țării sovietice. Cu un entuziasm uriaș au răspuns comsomoliștii la chemarea Partidului de a construi noi obiective industriale. Circa 300.000 de membri ai Comsomolului au plecat pe șantierele din răsăritul țării, din Siberia, din Nord și din Donbass. La construirea celei mai mari hidrocentrale din lume, hidrocentrala „V. I. Lenin" de la Kuibișev — pe Volga, inaugurată de curînd, o contribuție de seamă au adus și comsomoliștii.

Printre realizările tineretului sovietic se numără și cele 450 întreprinderi pentru producția de elemente prefabricate din beton armat și calea ferată din inima taigăi între Stalinsk și Abakan. Peste 40.000 de tineri și tinere — soli ai Comsomolului — au plecat să lucreze în subteran la minele din Donbass, Kuzbas, Karaganda și din bazinul carbonifer din regiunea Moscova.

Tineretul sovietic participă activ în prezent la construirea centralelor atomo-electrice, la valorificarea Arcticei și la studierea Antarcticei. Comsomoliștii din Ucraina au răspuns cu cinste sarcinii trasate de partid și au construit într-un termen record 37 de noi mine de cărbuni în Donbass.

De neuitat va rămîne în istoria statului sovietic și în istoria Comsomolului uriașa contribuție ce a adus-o tineretul sovietic la valorificarea a peste 36.000.000 ha. de pămînturi virgine și înțelenite, la crearea unei noi baze cerealiere în răsăritul țării. Peste 350.000 de tineri și tinere, împreună cu alți oameni de pe pămînturile înțelenite au redat agriculturii un uriaș teritoriu, egal cu suprafața arabilă a unor state ca: Anglia, Franța, Germania occidentală și Japonia luate la un loc.

Cel de-al XIII-lea Congres al Comsomolului a concentrat atenția comsomoliștilor și a tineretului asupra sectoarelor de primă importanță ale economiei naționale. Comsomoliștii au fost chemați să contribuie activ la dezvoltarea industriei metalurgice, chimice, la marile lucrări de electrificare a căilor ferate și de montare a conductelor de gaz, la toate acțiunile menite ca în următorii ani U.R.S.S. să depășească S.U.A. în producția pe cap de locuitor.

Tovarăși,

Comsomolul constituie un ajutor de nădejde al Partidului Comunist și al statului sovietic nu numai în rezolvarea măreților sarcini de construire a comunismului ci și în lupta neobosită depusă de statul sovietic pentru apărarea și menținerea păcii.

În actuala situație internațională care se caracterizează prin superioritatea forțelor păcii și democrației, prin creșterea forțelor lagărului socialist în frunte cu Uniunea Sovietică, crește și mai mult importanța participării tineretului lumii la lupta pentru pace.

Forțele reacționare din țările imperialiste sporesc atacurile lor împotriva forțelor democratice și patriotice, își intensifică eforturile pentru încordarea situației internaționale.

Politica dusă de S.U.A. constituie principala cauză a încordării internaționale. Statele Unite ale Americii creează noi focare de război în Extremul Orient, intensifică cursa înarmărilor atomice, refuză de a accepta numeroasele și repetatele propuneri menite să ducă la destinderea încordării internaționale.

În aceste condiții popoarele și tineretul lumii își ascut vigilența și-și intensifică lupta pentru pace.

Consecvent învățăturii marxist-leniniste, principiilor internaționalismului proletar, sub conducerea înțeleaptă a Partidului Comunist al Uniunii Sovietice, Comsomolul s-a aflat întotdeauna în fruntea luptei tineretului progresist pentru pace și o viață mai bună.

Comsomolul și tineretul sovietic au adus o contribuție deosebit de importantă la crearea F.M.T.D. și U.I.S. — organizații internaționale ale tineretului care cuprind în rîndurile lor milioane de tineri, și al căror scop principal este lupta pentru pace și apărarea drepturilor tinerei generații.

Comsomolul întărește permanent legăturile sale cu organizațiile de tineret din țările socialiste, cu tineretul progresist din întreaga lume.

Tovarăși,

Uniunea Tineretului Comunist Leninist a slujit cu credință de-a lungul întregii sale existențe cauza nobilă a comunismului, a dovedit în focul celor mai grele și mai hotărîtoare lupte, prin devotamentul său, prin eroismul și entuziasmul cu care a răspuns la chemările partidului că este cu adevărat ajutorul și rezerva Partidului Comunist al Uniunii Sovietice.

Pentru meritele deosebite ale Comsomolului în perioada războiului civil, în apărarea tinerei republici sovietice, pentru munca eroică a Comsomolului în perioada de refacere a țării și de construire a socialismului, pentru eroismul de care a dat dovadă Comsomolul și tineretul sovietic în Marele Război de Apărare a Patriei, pentru munca plină de abnegație a Comsomolului în construirea comunismului — pe faldurile drapelului eroicului Comsomol strălucesc cele 5 ordine și decorații acordate de Partidul Comunist al Uniunii Sovietice și guvernul sovietic.

Succesele grandioase pe care Comsomolul le-a obținut în activitatea sa în decursul celor 40 de ani de existență se datoresc în primul rînd faptului că întreaga muncă și activitate a Comsomolului s-a desfășurat pe baza învățăturii marxist-leniniste despre rolul mișcării revoluționare a tineretului, că la baza întregii activități a Comsomolului leninist a stat și stă principiul conducerii și îndrumării permanente a Comsomolului de către Partidul Comunist al Uniunii Sovietice.

Comsomolul a fost creat de glorioșul Partid Comunist al Uniunii Sovietice. Partidului, conducerii sale înțelepte, părintești, de zi cu zi i se datoresc toate victoriile obținute de Comsomol și de tineretul sovietic. Comsomolul a purtat cu cinste glorioșul drapel leninist, ajutînd cu abnegație partidul în educarea și creșterea tinerei generații.

Revizioniștii contemporani își îndreaptă atacurile lor și împotriva acestui principiu fundamental al mișcării revoluționare de tineret: conducerea de către partid. Însă aceste atacuri nu sînt noutăți. Au mai fost și alții care în decursul istoricei mișcării revoluționare a tineretului au încercat să rupă tineretul de partidele comuniste, să-l arunce în brațele burgheziei și contrarevoluției. Nici un fel de demagogie cusută cu ață albă nu va putea însă abate tineretul revoluționar de la principiile marxist-leniniste, de la principiul de bază al activității lui — conducerea de către partid.

Glorioșul drum de luptă al Comsomolului leninist, exemplul său de slujire plină de abnegație a poporului, sînt pilde înălțătoare pentru toate organizațiile comuniste de tineret, pentru toți tinerii progresiști din lume.

Tovarăși,

Mișcarea tineretului revoluționar din țara noastră s-a născut și s-a dezvoltat în lupta condusă de Partidul Comunist din Romînia împotriva exploatării capitaliste, împotriva terorii și asupririi sociale și naționale a regimului burghezo-moșieresc, împotriva politicii diversioniste și dușmane intereselor poporului muncitor a claselor exploatatoare, împotriva fasciștilor, a oportuniștilor din mișcarea muncitorească, a agenților burgheziei imperialiste.

În focul luptelor revoluționare pentru doborîrea odiosului regim burghezo-moșieresc din Romînia, P.C.R. a creat, curînd după înființarea sa „Uniunea Tineretului Comunist" — organizația revoluționară marxist-leninistă a tineretului muncitor din Romînia, vlăstarul și rezerva partidului comunist. Făurită după înaltul model al Comsomolului leninist, U.T.C. a fost singura organizație de tineret din țara noastră care, sub conducerea partidului, a organizat lupta tineretului muncitoresc, țărănesc și studios împotriva exploatării și asupririi burghezo-moșierești, împotriva fascizării țării și pregătirii criminalului război antisovietic, pentru pace și socialism.

În focul luptelor de clasă s-au călit în rîndurile U.T.C.-ului numeroși luptători devotați trup și suflet cauzei clasei muncitoare, care au înfruntat cu curaj pe dușman, au suferit de multe ori schingiuirile cele mai groaznice, plătind cu libertatea, tinerețea sau chiar cu viața hotărîrea lor neclintită de a lupta pentru eliberarea poporului muncitor de sub exploatare și asuprire.

Uniunea Tineretului Muncitor, organizația revoluționară de tineret creată și condusă de Partidul Muncitoresc Romîn, continuînd tradițiile eroice ale U.T.C. învață din experiența deosebit de valoroasă a Comsomolului și aplică această experiență în munca și lupta sa de mobilizare a tineretului pentru construirea socialismului.

Uniunea Tineretului Muncitor este rezerva și ajutorul Partidului Muncitoresc Romîn. La baza întregii noastre activități stă învățătura marxist-leninistă și principiul conducerii de către partid.

Partidul a pus încă de la crearea organizației noastre sarcina de a face educație comunistă, patriotică tineretului în primul rînd prin muncă, prin mobilizarea tineretului, alături de întregul popor la construirea socialismului.

Luptînd pentru îndeplinirea planurilor de stat și a planului de electrificare tineretul nostru mobilizat de U.T.M. a lucrat cu avînt alături de vîrstnici, la punerea în funcțiune a celor peste 20 centrale electrice noi, la crearea și dezvoltarea industriei electrotehnice, la construirea și dezvoltarea întreprinderilor specializate în producția utilajului petrolifer, minier, a mașinilor agricole, tractoarelor, vagoanelor și locomotivelor, autocamionnelor și altele. De numele brigăzilor de muncă voluntară ale tineretului sînt legate importante construcții ale socialismului încredințate de partid și guvern tineretului muncitor. Mulți tineri au fost distinși cu ordine și medalii ale R.P.R., înalte distincții prin care statul celor ce muncesc răsplătește patriotismul, vitejia, și devotamentul celor mai buni fii ai poporului.

Mîndră de prețuirea și încrederea pe care i-o acordă partidul, U.T.M. se străduiește să-și îndeplinească mereu mai bine sarcinile ce-i revin ca ajutor devotat al P.M.R. în lupta pentru construirea socialismului.

Sub conducerea partidului, U.T.M. mobilizează activ tineretul la înfăptuirea sarcinilor trasate de partid, la continua dezvoltare a industriei noastre socialiste, la transformarea socialistă a agriculturii și obținerea de recolte bogate, la însușirea științei și culturii.

Sute de brigăzi ale tineretului organizate de U.T.M. lucrează în contul anilor viitori, ele fiind mîndria întreprinderilor unde muncesc și a întregului nostru tineret. Cele peste 3.500 posturi utemiste de control din industrie aduc un aport prețios la bunul mers al producției întreprinderilor, constituind un sprijin real în descoperirea lipsurilor din procesul de producție, a rezervelor interne, în întărirea disciplinei socialiste a tineretului.

Inițiativa tineretului de la uzinele „Progresul"-Brăila cu privire la „Realizarea de economii echivalente cu prețul de cost al unor produse finite", precum și inițiativa tinerilor de la uzinele „Tudor Vladimirescu" din București cu privire la „Organizarea locului de muncă, curățenie și atitudine civilizată în producție" sînt aplicate în prezent în peste 800 de întreprinderi. În urma aplicării acestor inițiative și a folosirii metodelor avansate de muncă, tineretul muncitor a adus patriei, numai în acest an, economii în valoare de peste 252.000.000 lei.

Sub conducerea și îndrumarea organizațiilor de partid, mobilizați de U.T.M. un mare număr de tineri muncesc pe diferite șantiere de interes local sau național. Cu mult entuziasm au muncit tinerii brigadieri de pe șantierul „Magistrala de Est" pentru a duce flacăra albastră a metanului tinerei industrii a Moldovei. Zilele trecute brigadierii au raportat cu mîndrie conducerii Partidului și guvernului că prin munca lor însuflețită alături de muncitorii, inginerii și tehnicienii șantierului au realizat cu trei luni înainte de termen prima etapă a lucrărilor. Învingînd ploile și frigul, străpungînd dealuri și munți brigadierii au săpat 450.000 m.c. efectuînd 180 km. săpătură șanț și 175 km. conductă montată.

Plini de avînt muncesc tinerii brigadieri și pe șantierele altor importante obiective actuale ale construcției socialiste.

La marile succese obținute de partidul nostru pînă în prezent în transformarea socialistă a agriculturii, pentru creșterea producției agricole, vegetale și animale, un aport important l-au adus și-l aduc organizațiile U.T.M. de la sate.

O preocupare principală a organizațiilor este mobilizarea tineretului pentru consolidarea economică organizatorică a unităților agricole socialiste înființate și dezvoltarea pe mai departe a sectorului socialist al agriculturii.

Organizînd numeroase acțiuni patriotice organizațiile U.T.M. au adus statului nostru democrat-popular economii de milioane de lei. Anul acesta tineretul a plantat numai pînă la 1 octombrie peste 20.000.000 puieți. Organizațiile U.T.M. și-au făcut un titlu de cinste din mobilizarea tineretului la acțiunea patriotică de refacere și protecția pădurilor. În prima etapă a anului curent, tineretul a efectuat lucrări pe 28.000 ha. De asemenea zeci de mii de tineri au fost mobilizați de organizațiile utemiste la curățirea și întreținerea a 291.000 ha. de pășuni și fînețe. Organizațiile U.T.M. au mobilizat tineretul și pionierii la plantarea a 700.000 pomi fructiferi, la stîrpirea gîndacului de Colorado, precum și la acțiunea de redare de noi terenuri agriculturii. Anul acesta au și fost redate producției agricole, prin munca voluntară a tineretului, peste 20.000 ha. terenuri degradate.

O activitate mereu mai bogată și mai rodnică desfășoară organizațiile de U.T.M. în domeniul muncii de educație politică și morală a tineretului, al muncii cultural-artistice și sportive de masă. Tineretul a preluat sarcina îngrijirii a peste 400 monumente istorice și case memoriale. La concursul „Iubiți cartea" participă peste 500.000 de tineri, mai mult de 100.000 dintre aceștia fiind purtători ai insignei „Prieten al cărții". În ultima vreme au luat ființă și s-au extins noi forme de activitate cultural-artistică: peste 200 de cinecluburi ale tineretului și aproape 250 cercuri de prieteni ai muzicii. Numai la primele faze ale festivalurilor tineretului din acest an, la festivalurile tineretului pe întreprinderi și instituții, comunale și intercomunale au participat pînă la 1 iulie peste 16.500 formații artistice dintre care 1.800 nou create.

În focul luptei pentru îndeplinirea sarcinilor trasate de partid s-a dezvoltat conștiința politică a utemiștilor, s-a mărit capacitatea U.T.M. de mobilizare a tinerei generații. Creșterea influenței politice a organizațiilor U.T.M. în rîndurile tineretului se oglindește în numărul mare al celor care au cerut să fie primiți și au fost primiți în U.T.M.

În prezent, toate forțele noastre sînt îndreptate spre îndeplinirea hotărîrilor Plenarei C.C. al P.M.R. din 9-13 iunie a.c., spre îndeplinirea sarcinilor care au reieșit din Plenara a IV-a a C.C. al U.T.M. — sarcini ce revin organizației noastre ca principală rezervă și ajutor credincios al partidului în opera de construire a socialismului. Plenara a IV-a a C.C. al U.T.M. a stabilit o serie de măsuri concrete menite să ridice nivelul politic și ideologic al întregii muncii de organizație, să contribuie la înlăturarea lipsurilor ce mai există în activitatea noastră, în atragerea celor mai largi mase ale tineretului la acțiunile inițiate de organizațiile de bază și, îndeosebi, în creșterea nivelului ideologic, a vigilenței revoluționare și combativității utemiștilor.

Preocupat de munca sa creatoare, însuflețit de dorința de a contribui cît mai din plin la traducerea în viață a sarcinilor trasate de partid, tineretul nostru educat de partid și de U.T.M. în spiritul internaționalismului proletar sprijină cu tot entuziasmul politica externă a partidului și guvernului nostru, dezvoltă continuu legăturile frățești cu tineretul sovietic, al Chinei populare și al celorlalte țări socialiste, considerînd aceasta o contribuție a sa la întărirea unității lagărului socialist în frunte cu Uniunea Sovietică. Tineretul nostru întărește legăturile sale de prietenie cu tineretul progresist din întreaga lume. U.T.M. își aduce contribuția la munca F.M.T.D. și U.I.S. pentru întărirea unității și colaborării tineretului lumii în lupta împotriva încercărilor imperialiștilor de a dezlănțui un nou război.

Uniunea Tineretului Muncitor întărește permanent relațiile de prietenie cu Comsomolul leninist, organizația revoluționară de tineret a primul stat socialist din lume. Noi învățăm mereu din vasta experiență de muncă și luptă a Comsomolului cîștigată în decursul celor patru decenii de activitate. În vederea schimbului reciproc de experiență au avut loc, după cum se știe, numeroase schimburi de delegați între organizația noastră și Comsomol, între tineretul nostru și tineretul sovietic. Sub conducerea înțeleaptă a Partidului Muncitoresc Romîn, Uniunea Tineretului Muncitor, tineretul patriei noastre, alături de întregul popor, manifestă o prietenie frățească, sinceră, plină de recunoștință față de popoarele și tineretul sovietic, care ne-a ajutat să ne eliberăm de sub jugul hitlerist și să pășim pe drumul construirii unei vieți noi. Comsomolul leninist, tineretul sovietic este și va fi întotdeauna pentru tineretul nostru cel mai apropiat tovarăș și prieten.

Cu prilejul celei de-a 40-a aniversări a existenței glorioase a Comsomolului leninist trimitem în numele întregului tineret al Republicii Populare Romîne și al organizației sale revoluționare — Uniunea Tineretului Muncitor—, un salut fierbinte eroicului Comsomol leninist, detașament de frunte al tineretului revoluționar din întreaga lume.

Trăiască cea de-a 40-a aniversare a gloriosului Comsomol leninist!

Trăiască și înflorească prietenia veșnică romîno-sovietică!

Trăiască Partidul Muncitoresc Romîn, conducătorul și părintele iubit al tineretului din țara noastră!

București, 28 octombrie 1958.

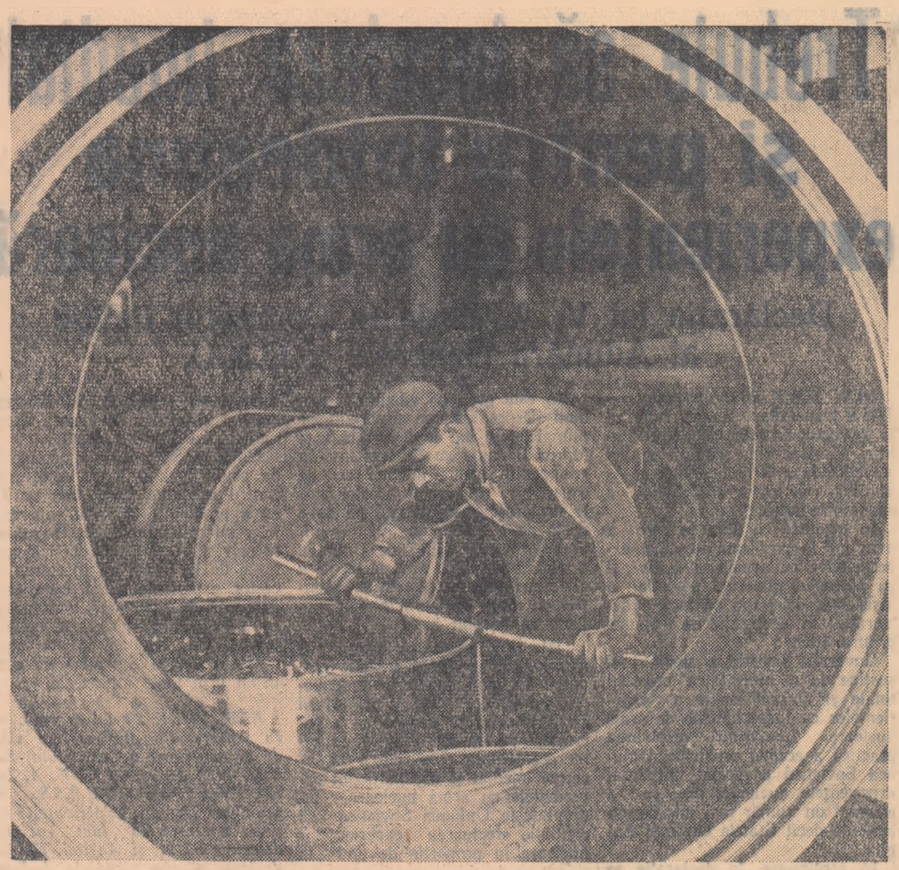

In secția mecanică-grea montaj a uzinei metalurgice „Progresul" - Brăila, lucrează și lăcătușul Enache Năstase pe care-l vedeți în fotografie lucrînd la filetul unei roți de rulou compresor. În cinstea zilei de 7 Noiembrie, el s-a angajat să-și depășească planul cu 10 la sută și să reducă prețul de cost cu 2,5 la sută

Telegramă

Excelenței Sale
Domnului CELAL BAYAR
Președintele Republicii Turcia
Ankara

Cu ocazia sărbătorii naționale a Republicii Turce, rog pe Excelența Voastră să primească felicitări cordiale și cele mai bune urări pentru fericirea dv. personală și prosperitatea poporului turc.

ION GHEORGHE MAURER
Președintele Prezidiului Marii Adunări Naționale a Republicii Populare Romîne

Lunea prietenilor

Numeroase manifestări cultural-artistice

La cluburile muncitorești din Capitală au loc numeroase și variate manifestări prilejuite de sărbătorirea Lunii prieteniei romîno-sovietice. Filmele, serile literare, conferințele, recenziile și alte manifestări, avînd ca temă realizările Uniunii Sovietice și prietenia de nezdruncinat dintre popoarele romîn și sovietic, se bucură de participarea largă a oamenilor muncii.

Săptămîna trecută la clubul „Constructorul" printre alte manifestări au avut loc deschiderea cursurilor Universității populare, un simpozion organizat de cercul de șah cu tema „Realizări ale reprezentanților școlii sovietice de șah în anul 1958", prezentarea filmului sovietic „Copilărie în Donbas".

La clubul „Griviță Roșie", conferințele despre „Marea Revoluție Socialistă din Octombrie în literatura romînă" și „Racheta și sateliții artificiali sovietici" au fost ascultate cu deosebit interes de numeroși ceferiști.

Echipa de dansuri și taraful clubului uzinelor „Boleslaw Bierut" au prezentat la casa de cultură a raionului „Griviță Roșie" și în sala cinematografului „Înfrățirea între popoare", programe de dansuri și muzică populară romînească și sovietică.

Muncitorii de la fabrica de țigarete „București" au ascultat conferința de specialitate „Metode sovietice de fermentare a tutunului" și au luat parte în număr mare la o serie de alte manifestări printre care un simpozion, o recenzie, o seară literară etc.

O activitate bogată a desfășurat clubul muncitorilor din învățămînt, care a organizat două seri literare cu temele: „Literatura sovietică pentru copii și tineret" și „Importanța mondială a literaturii sovietice", precum și conferința „Știri noi despre orașul București din arhivele din Moscova și Leningrad", la care au participat numeroși lucrători din învățămînt. La sediul clubului, precum și la Institutul pedagogic, membri ai cercului literar „Mihail Sadoveanu" au organizat seri literare la care au fost prezentate lucrări originale avînd ca temă legăturile prietenești străvechi, dintre popoarele romîn și rus.

★

Teatrul Armatei în colaborare cu Consiliul orășenesc A.R.L.U.S.-București a organizat luni 27 octombrie orele 18, în sala din B-dul Magheru o seară literară închinată prieteniei romîno-sovietice.

Tov. Sandina Stan, artistă emerită, a vorbit despre vizita făcută recent în R. S. S. Ucraineană de o delegație de oameni de cultură romîni, cu prilejul „Zilelor culturii romînești".

A urmat un program de versuri și proză din operele scriitorilor romîni și sovietici.

Și-au dat concursul actorii Petru Popa, Coca Enescu, Toni Zaharian, Constantin Vintilă, Getta Cibolini, Mihai Herovianu.

Ansamblul C.F.R. Giulești a prezentat un bogat și variat program de cîntece și dansuri.

În încheiere actorii Teatrului Armatei au interpretat actul III din piesa „Ultimul mesaj" de Laurențiu Fulga, laureat al Premiului de Stat.

★

Tot în cadrul Lunii prieteniei romîno-sovietice, Teatrul Armatei prezintă miercuri 29 octombrie la Școala medie Dimitrie Cantemir, pe care o patronează, un recital de poezii și proză.

Scriitorul Nicolae Tăutu va împărtăși la începutul programului, elevilor impresii din Uniunea Sovietică.

În continuare actorii Coca Enescu, Getta Cibolini, Gh. Trestian, Toni Zaharian, Popa Petru, Mihai Herovianu și Constantin Vintilă vor citi din operele scriitorilor romîni și sovietici.

Sosirea unor artiști sovietici în Capitală

Un nou grup de artiști sovietici a sosit marți în Capitală pentru o serie de recitale și concerte și pentru a-și da concursul la unele spectacole în cadrul Lunii prieteniei romîno-sovietice.

Din grup fac parte balerinii Nina Ciorohova și Iurii Gofman, artiști emeriți ai R.S.F.S.R., soliști ai Teatrului Mare Academic de Stat din Moscova, și pianistul Evghenii Malinin, laureat al Concursului internațional de pian „Marguerite Long și Jacques Thibauld" și al Festivalului Mondial al Tineretului și Studenților de la Budapesta. Balerinii sovietici vor dansa în „Fîntîna din Baccisarai", la Opera Maghiară de Stat din Cluj, în ziua de 1 noiembrie și în „Călărețul de aramă" și „Fîntîna din Baccisarai" pe scena Teatrului de Operă și Balet din București, în zilele de 5 și 7 noiembrie.

Pianistul Evghenii Malinin va da două recitale: la București în ziua de 31 octombrie și la Timișoara la 4 noiembrie și va fi solistul concertului Orchestrei simfonice radio din 30 octombrie și al Orchestrei simfonice din Arad la 8 noiembrie.

Informații

Marți 28 octombrie delegația Camerelor de Comerț și Industrie din Grecia, în frunte cu dl. Arghir Nicollopoulos, președintele Camerei de Comerț și Industrie din Atena, a fost primită de tovarășa Ana Toma, adjunct al ministrului Comerțului.

La întrevedere au luat parte ing. Mihail Ciobanu, președintele Camerei de Comerț a R.P. Romîne, precum și funcționari superiori din Ministerul Comerțului.

★

Marți dimineața a părăsit Capitala, îndreptîndu-se spre India, un grup de specialiști romîni din industria petroliferă.

★

Violonistul Ion Voicu, artist emerit al R.P. Romîne, s-a înapoiat zilele acestea din turneul întreprins în R.D. Germană. În acest turneu artistul romîn a repurtat un frumos succes, valoarea interpretării sale fiind apreciată atît de public, cît și de presă.

Sub titlul „Un virtuos de renume mondial", „Berliner Zeitung am Abend" din 24 octombrie scrie: „Voicu e un artist mare în adevăratul înțeles al cuvîntului, pe care dorim să-l revedem cît mai curînd. Seara de vioară dată de Ion Voicu, care a apărut pentru prima oară în fața publicului berlinez, a fost o mare surpriză".

Telegramă

Către
Comitetul Central al Partidului Muncitoresc Romîn
Tovarășului GH. GHEORGHIU-DEJ,
Consiliul de Miniștri al Republicii Populare Romîne
Tovarășului CHIVU STOICA

Brigadierii, muncitorii și tehnicienii de pe Șantierul Național al Tineretului „Conducta de gaz metan Nadeș-Onești", întruniți în miting cu prilejul terminării lucrărilor primei etape, raportează partidului și guvernului că în cinstea zilei de 7 Noiembrie și a celei de-a 40-a aniversări a gloriosului Comsomol leninist, angajamentul luat la 15 iunie 1958 a fost îndeplinit și depășit.

Prin munca însuflețită a sutelor de utemiști și tineri veniți voluntar să lucreze pe acest șantier, prin munca muncitorilor, inginerilor și tehnicienilor am realizat 180 km. săpătură de șanț și 175 km. conductă montată.

Învingînd ploile și frigul, străpungînd dealurile și munții, brigadierii au săpat 450.000 m.c. pămînt și au terminat săpătura în 6 luni în loc de 9 cît era planificat.

Munca pe șantier a constituit pentru noi brigadierii o înaltă școală de educație comunistă. Însuflețiți de un înalt patriotism, de dorința de a contribui cît mai efectiv la aplicarea în viață a politicii partidului nostru, noi, brigadierii, ne-am străduit să fim la înălțimea sarcinilor încredințate de partid și de organizația noastră — Uniunea Tineretului Muncitor.

Asigurăm Comitetul Central al P.M.R. și pe dv. personal, tovarășe Gheorghe Gheorghiu-Dej, guvernul Republicii Populare Romîne și pe dv. personal tovarășe Chivu Stoica, că și în viitor nu vom precupeți nici un efort, vom face totul pentru ca ceea ce partidul și guvernul stabilesc să se realizeze.

Acum, la încheierea primei etape de muncă, ne exprimăm încă o dată hotărîrea de a munci cu și mai multă abnegație pentru construirea socialismului, pentru înflorirea scumpei noastre patrii — Republica Populară Romînă.

Trăiască Partidul Muncitoresc Romîn — părintele iubit al tineretului din patria noastră!

Trăiască Uniunea Tineretului Muncitor — ajutorul și rezerva Partidului Muncitoresc Romîn!

Trăiască scumpa noastră patrie — Republica Populară Romînă!

SPORT

Crosul „Să întîmpinăm 7 Noiembrie" la Galați

Întrecerile din cadrul tradiționalei competiții sportive de masă crosul „Să întîmpinăm 7 Noiembrie" se apropie de sfîrșit. În orașul Galați, pînă acum, peste 5000 de tineri au participat la fazele pe colectiv ale acestei mari întreceri. S-au evidențiat în mod deosebit școlile medii nr. 1, 2, 3 și 4, școala profesională S.N.G., precum și colectivele sportive „Progresul" și „Voința". Din cei 5000 de participanți, aproape 1000 au fost tinere fete, ceea ce dovedește o preocupare pentru a atrage pe tinerele fete în activitatea sportivă de masă.

Dar în orașul Galați mai sînt întreprinderi și instituții ca I.T.G., Institutul Politehnic și altele, unde nici pînă acum nu a avut loc etapa pe colectiv a crosului. Organizațiile U.T.M. și colectivele sportive din aceste întreprinderi și instituții s-au mulțumit numai să întocmească planuri, în care să se prevadă numărul de participanți, considerînd cu aceasta munca de mobilizare și de antrenare a tinerilor ca fiind terminată. Desigur că o mare vină are și comitetul orășenesc și, în aceeași măsură și U.C.F.S. care nu au controlat îndeaproape ducă din partea organizațiilor U.T.M. și a colectivelor sportive, din o serie întreagă de instituții, a existat preocuparea pentru terminarea în timp a lazei pe colectiv a crosului „Să întîmpinăm 7 Noiembrie".

Pînă la faza pe oraș a mai rămas puțin timp. Comitetul orășenesc U.T.M., U.C.F.S. oraș, au datoria să sprijine activ organizarea ultimei etape a marii competiții sportive crosul „Să întîmpinăm 7 Noiembrie".

D. DUȚĂ

Astăzi la cinematograful **PATRIA** *și* **BUCUREȘTI** *rulează*

Noul film artistic romînesc

cu COLEA RĂUTU, FLAVIA BUREF, CONSTANTIN LIPOVNA, FLORIN PĂDUREANU, GERHARD TURKL, OTTO GRASSL, MOS ION TĂSMAU

Scenariul și regia: MIRCEA DRAGAN și MIHAI IACOB după o idee de PETRU VINTILA

Imaginea: ANDREI FEHER. Muzica: EDGAR COSMA

În complectarea programului, filmul romînesc de păpuși în culori FESTIVALUL PRIETENIEI, o producție a Studioului Cinematografic București.

Trebuie să înceteze imediat și pentru totdeauna experiențele cu arma nucleară

Declarația lui V. A. Zorin în Comitetul Politic al Adunării Generale a O.N.U.

NEW YORK 28 (Agerpres). — TASS transmite: Luînd cuvîntul la 27 octombrie în Comitetul Politic, V. A. Zorin, șeful delegației sovietice la a XIII-a sesiune a Adunării Generale a O.N.U., a spus între altele:

În legătură cu discuția care a avut loc în problema încetării experiențelor cu armele atomice și cu hidrogen guvernul sovietic a însărcinat delegația să facă o declarație. În declarație se spune printre altele:

Guvernul sovietic a susținut și susține ferm necesitatea încetării totale și necondiționate a experiențelor cu toate tipurile de arme nucleare. Urmărind rezolvarea practică a acestei probleme, Uniunea Sovietică a încetat unilateral experiențele nucleare, deși ea a efectuat un număr mai mic de experiențe decît Statele Unite și Anglia.

În continuare, în declarație se spune că puterile occidentale au declarat că sînt gata să înceteze temporar experiențele numai pe un an.

Se știe că suspendarea temporară a experiențelor pe termen de un an nu înseamnă în realitate încetarea experiențelor, deoarece termenul de aproximativ un an este necesar pentru a prelucra rezultatele seriei de experiențe efectuate și a pregăti o nouă serie de experiențe.

Nu este greu de văzut că, vorbind despre sistarea experiențelor numai pe un an, după ce S.U.A. și Marea Britanie au efectuat într-un ritm rapid cea mai intensă serie de experiențe, guvernele acestor state urmăresc vădit scopul pe de o parte de a obține un avantaj militar unilateral față de Uniunea Sovietică și, pe de altă parte, de a avea posibilitatea să reia experiențele cu arma nucleară într-un moment convenabil lor.

Date fiind împrejurările mai sus menționate, guvernul sovietic respinge în mod categoric propunerea guvernelor S.U.A. și Marii Britanii de a se suspenda experiențele pe un an. Poziția puterilor occidentale, care refuză să înceteze imediat și necondiționat experiențele cu arma nucleară, îndreptățește Uniunea Sovietică să continue efectuarea experiențelor nucleare în proporție de unu la unu față de numărul experiențelor efectuate în S.U.A. și Marea Britanie, luate împreună, pînă cînd numărul exploziilor efectuate de ea după 31 martie a.c. va egala numărul experiențelor nucleare efectuate de aceste puteri începînd de la această dată. Astfel va proceda guvernul sovietic dacă guvernele S.U.A. și Marii Britanii vor căuta și de acum înainte să ridice piedici în calea realizării unei înțelegeri asupra încetării generale a experiențelor cu armele atomice și cu hidrogen.

Guvernul sovietic nu ar dori ca situația să ia o astfel de întorsătură. Guvernul sovietic consideră necesar ca toate puterile care posedă arma nucleară să înceteze imediat și pentru totdeauna experiențele cu această armă.

Uniunea Sovietică va depune și de acum înainte toate eforturile pentru a obține rezolvarea pozitivă a problemei încetării experiențelor cu arma nucleară. În această privință Uniunea Sovietică pornește de la faptul că încetarea acestor experiențe nu trebuie condiționată de realizarea unui acord în cadrul conferinței din 31 octombrie de la Geneva, la succesul căreia Uniunea Sovietică va contribui prin toate mijloacele.

★

NEW YORK 23 (Agerpres). — În ședința din după-amiaza zilei de 27 octombrie a Comitetului Politic, după declarația lui V. A. Zorin, reprezentantul U.R.S.S., în problema încetării experiențelor cu arma nucleară au luat cuvîntul delegații S.U.A. și Angliei. Ei au declarat că vor răspunde declarației sovietice după o studiere minuțioasă a acesteia.

Apoi a luat cuvîntul Jules Moch, delegatul Franței. Dat fiind că părăsește New Yorkul, fără a aștepta începutul discuției asupra proiectelor de rezoluție el a precizat punctul de vedere al Franței asupra acestor proiecte. Delegația Franței, a spus el, se va abține de la vot în privința tuturor proiectelor de rezoluție referitoare la problema încetării experiențelor cu arma nucleară. Moch și-a exprimat părerea că o comisie a O.N.U. pentru dezarmare în care vor fi reprezentați toți membrii O.N.U. va fi prea greoaie pentru a acționa în mod eficace.

Poporul sovietic are în poporul polonez un prieten devotat

— Declarația lui W. Gomulka —

MOSCOVA 28 (Agerpres). — TASS transmite: La 27 octombrie Wladyslaw Gomulka, prim-secretar al C.C. al P.M.U.P., conducătorul delegației Republicii Populare Polone care se află în U.R.S.S., a rostit o cuvîntare în fața muncitorilor și specialiștilor de la uzina de mașini-unelte „Krasnîi Proletarii" din Moscova. W. Gomulka a declarat că lumea capitalistă, care ridiculiza și manifesta dispreț față de mărețele cincinale sovietice, considerîndu-le drept o fantezie, privește astăzi uimită și speriată ritmul impetuos în care se dezvoltă economia, tehnica și știința în Uniunea Sovietică.

W. Gomulka a arătat că o importanță deosebită pentru dezvoltarea planificată continuă a țărilor socialiste o vor avea cooperarea reciprocă și specializarea în diferitele ramuri de producție.

Uniunea Sovietică, a subliniat W. Gomulka, ocupă în această comunitate o poziție cheie. Prin politica ei de ajutorare a celorlalte țări socialiste în procesul industrializării și de apărare a intereselor întregii lumi socialiste, Uniunea Sovietică aduce contribuția cea mai importantă la cauza dezvoltării socialismului.

Menționînd că Polonia populară este întotdeauna credincioasă ideii unității lagărului socialist, W. Gomulka a spus că PRIETENIA SI ALIANȚA CU UNIUNEA SOVIETICĂ CONSTITUIE PRINCIPIUL DE BAZĂ AL POLITICII POLONIEI POPULARE. W Gomulka a arătat că numai Marea Revoluție Socialistă din Octombrie a fost aceea care a creat toate condițiile pentru stabilirea relațiilor dintre popoarele polonez și sovietic pe principiile nobile ale egalității și frației.

Această prietenie, a subliniat W. Gomulka, constituie o puternică forță materială care garantează succesul dezvoltării pașnice a poporului polonez.

In încheiere W. Gomulka a declarat că poporul sovietic are în clasa muncitoare poloneză și în poporul polonez un prieten devotat. Telurile noastre sînt comune, a spus el; de aceea, sînt și vor fi comune eforturile noastre îndreptate spre împrăștierea norilor amenințători ai încordării internaționale, spre apărarea păcii și spre noi succese ale ideii victorioase a socialismului.

★

TBILISI 28 (Agerpres). — TASS transmite: La 28 octombrie ora 13,20 (ora locală) a sosit la Tbilisi venind din Moscova, delegația Republicii Populare Polone.

Mii de locuitori ai orașului au ieșit pe străzi și în piețe pentru a întîmpina pe solii poporului frate polonez.

Mașinile deschise în care se aflau Wladyslaw Gomulka, Alexander Zawadski, Josef Cyrankiewicz, A. I. Kiricenko, membru al Prezidiului și secretar al C.C. al P.C.U.S., V. P. Mjavanadze, membru supleant al C.C. al P.C.U.S., și prim secretar al C.C. al Partidului Comunist din Gruzia, M. P. Tarasov, vicepreședinte al Prezidiului Sovietului Suprem al U.R.S.S., treceau încet printre mulțimea venită să-i întîmpine. Cei veniți în întîmpinarea oaspeților purtau buchete de flori.

Algerienii doresc tratative nu capitulare în fața colonialiștilor

NEW YORK 28 (Agerpres). — Grupul țărilor africane reprezentate la O.N.U. s-a întrunit luni pentru a asculta o comunicare a ministrului Informațiilor din guvernul provizoriu algerian, Yazid.

„Declarația făcută de generalul De Gaulle la 23 octombrie, a declarat Yazid printre altele, este clară. El nu dorește tratative, ci ne invită să mergem în Franța pentru „a aranja cu autoritățile încetarea ostilităților". Aceasta constituie nici mai mult nici mai puțin decît o cerere de capitulare necondiționată. Tot ce mai rămîne de discutat cu guvernul francez ar fi deci procedura capitulării.

Noi nu respingem tratativele cu guvernul francez. Sîntem gata să ne întîlnim în orice moment cu reprezentanții săi cu condiția să fie clarificate următoarele puncte:

1. Problema încetării focului trebuie să fie pusă în adevăratul ei context, adică în cadrul ei politic general. În Algeria, războiul a început din cauza unei anumite situații politice. Războiul din Algeria nu va înceta decît dacă se va crea o nouă situație politică care să țină seama de aspirațiile spre independență ale poporului algerian.

2. Cel de-al doilea punct se referă la locul unde urmează să aibă loc tratativele. Ceea ce este sigur este că ele nu pot avea loc la Paris. Cu atît mai mult este evident că propunerea lui De Gaulle de a se organiza o întîlnire în Franța urmărește să pună accentul pe interpretarea pe care el dorește s-o dea discuțiilor, adică pe capitulare. O adevărată dezbatere îndreptată spre pace nu este de conceput decît pe un teritoriu neutru.

Șeful guvernului francez a respins de fapt ofertele noastre referitoare la tratative. În ciuda acestei atitudini negative, noi nu închidem porțile".

Sosirea la Pekin a unei delegații de voluntari chinezi

PEKIN 28 (Agerpres). — La 28 octombrie a sosit la Pekin o delegație a voluntarilor chinezi care s-au întors în patrie din Coreea. Delegația este condusă de general-colonel Ian Iun, comandantul unităților de voluntari chinezi, și general-colonel Van Pin, comisarul voluntarilor chinezi.

La gara din Pekin, voluntarii chinezi au fost întîmpinați de Ciu En-lai, vicepreședinte al Comitetului Central al P.C. Chinez, premier al Consiliului de Stat al R. P. Chineze, Cen I, mareșal al Republicii Populare Chineze, vicepremier și ministru al Afacerilor Externe, Pin Cijen, vicepreședinte și secretar general al Comitetului permanent al Adunării Reprezentanților populari din întreaga Chină, de numeroși reprezentanți ai partidelor democratice și ai organizațiilor obștești.

Pentru a întîmpina delegația de voluntari chinezi în piața din fața gării și pe străzile învecinate s-au adunat peste 200.000 de oameni

„Popularitatea rușilor este mai mare ca niciodată"

„New York Times" despre ajutorul acordat de U.R.S.S. Republicii Arabe Unite

NEW YORK 28 (Agerpres). — Comunicatul cu privire la hotărîrea Uniunii Sovietice de a acorda ajutor R.A.U. pentru construirea barajului de la Assuan continuă să fie comentat pe larg de presa americană.

Ziarul „New York Times" subliniază că CONDIȚIILE IN CARE UNIUNEA SOVIETICĂ ACORDĂ ACEST CREDIT REPUBLICII ARABE UNITE SINT MAI FAVORABILE DECÎT CONDIȚIILE ACORDĂRII ORICĂRUI FEL DE ÎMPRUMUTURI ALTOR ȚĂRI DE CĂTRE STATELE UNITE SAU ANGLIA.

„Nu încape nici o îndoială, scrie ziarul, că popularitatea rușilor este în prezent în Egipt mai mare ca niciodată. Rușii se bucură de această popularitate în rîndurile membrilor guvernului, în rîndurile cercurilor de afaceri, în rîndurile oamenilor simpli". „Am avut o atitudine rezervată față de intențiile rușilor, a declarat un om de afaceri egiptean, dar acest împrumut m-a convins că rușii sînt în realitate gata să ne ajute

Aceasta reprezintă mai mult decît tot ce a făcut vreodată Occidentul pentru noi. Dacă comunismul acționează pe această cale, atunci eu mă pronunț în favoarea relațiilor de prietenie cu țările comuniste. Ele nu mă sperie".

Ziarul „New York Times" recunoaște că în timp ce Uniunea Sovietică își face noi prieteni, acordînd acest credit pentru a ajuta la construirea barajului de la Assuan, „Occidentul și îndeosebi Statele Unite provoacă împotriva lor o mare ură în Orientul Mijlociu și cei de acolo încep să se teamă tot mai mult de ele".

FESTIVALUL STUDENȚILOR INDIENI

DELHI 28 (Agerpres). — La 27 octombrie primul ministru al Indiei Javaharlal Nehru a deschis la Delhi cel de-al cincilea festival al studenților din instituțiile superioare de învățămînt din întreaga Indie.

Timp de zece zile un număr de 1.600 studenți din 34 de universități ale țării își vor demonstra măiestria lor teatrală, de execuție a dansurilor, a cîntecelor populare clasice, precum și de intepretare a muzicii instrumentale.

Înmînarea Premiului Internațional Lenin scriitorului suedez A. Lundkwist

STOCKHOLM 28 (Agerpres). — TASS transmite: La 27 octombrie în sala Casei de concerte din Stockholm a avut loc în prezența unui mare număr de reprezentanți ai opiniei publice suedeze înmînarea Premiului Internațional Lenin „Pentru întărirea păcii între popoare" scriitorului suedez Arthur Lundkwist. Au fost de față acad. D. V. Skobelțin, președintele Comitetului pentru decernarea premiilor internaționale Lenin, scriitorul Ilya Ehrenburg, membru al Comitetului, R. Edenman, ministrul Învățămîntului și al Cultelor al Suediei, deputați ai parlamentului, fruntași ai vieții publice și politice, scriitori, oameni de cultură.

Înmînînd premiul, academicianul D. V. Skobelțin, a subliniat în cuvîntarea sa că în cărțile sale: versuri, romane, reportaje de călătorie, articole de critică literară, Arthur Lundkwist apără înaltele valori umane: umanismul, progresul, prietenia între popoare. Talentul lui Arthur Lundkwist ca poet și romancier este apreciat atît de cititorii din Suedia cît și de cei din străinătate. Prin întreaga sa activitate literară, Arthur Lundkwist luptă pentru măreața cauză a întăririi păcii între popoare.

S. Arvidson, președintele Asociației scriitorilor din Suedia și Andrea Andreen, doctor în medicină, laureat al Premiului Internațional Lenin, au adresat cuvîntări de salut lui A. Lundkwist.

Întîmpinat cu aplauze de cei prezenți, Arthur Lundkwist a mulțumit pentru înalta distincție — Premiul Internațional Lenin.

NIGERIA va deveni independentă

LONDRA 28 (Agerpres). — După cum s-a mai anunțat, la sfîrșitul lunii septembrie au început la Londra tratative între reprezentanții Nigeriei și ministrul britanic al coloniilor, Lennox Boyd, în legătură cu proiectul noii constituții a Nigeriei. Ținînd seama de presiunea mișcării de eliberare din Nigeria, guvernul englez a fost silit să dea publicității o declarație în care anunță că la 1 octombrie 1960 va acorda independență Nigeriei.

Peste 200.000 de tineri vest-germani au manifestat la Hamburg, în această coloană. Tinerii au cerut încetarea experiențelor cu arma atomică și cu hidrogen

O hotărîre a Uniunii Scriitorilor din U.R.S.S.

MOSCOVA 28 (Agerpres). — TASS transmite: La 28 octombrie ziarul „Literaturnaia Gazeta" a publicat hotărîrea cu privire la excluderea lui Boris Pasternak din rîndul membrilor Uniunii Scriitorilor din U.R.S.S. Această hotărîre a fost adoptată în unanimitate în cadrul ședinței comune din 27 octombrie a Prezidiului conducerii Uniunii Scriitorilor din U.R.S.S., a Biroului Comitetului organizatoric al Uniunii Scriitorilor din R.S.F.S.R. și a Prezidiului conducerii filialei din Moscova a Uniunii Scriitorilor

In hotărîre se subliniază că acțiunile lui Pasternak sînt incompatibile cu titlul de scriitor sovietic, că ele sînt îndreptate împotriva tradițiilor literaturii ruse, împotriva poporului, împotriva păcii și socialismului. Începînd cînd va cu declarația privitoare la „arta pură", Pasternak a sfîrșit prin a deveni un instrument al propagandei burgheze, un obiect avantajos al speculațiilor acelor cercuri care organizează războiul rece, care caută să calomnieze toate mișcările progresiste și revoluționare.

In hotărîre se arată că timp de mulți ani Uniunea Scriitorilor din U.R.S.S. s-a străduit să-l ajute pe Pasternak să-și înțeleagă greșelile, să evite decăderea morală. Pasternak a rupt însă ultimele legături cu țara și cu poporul său, a transformat numele și activitatea sa într-un instrument politic în mîinile reacțiunii. Oamenii cinstiți atît din Suedia cît și din celelalte țări își exprimă deschis părerea că premiul Nobel i-a fost decernat lui Pasternak exclusiv din motive politice.

La discutarea acțiunilor lui Pasternak au participat Nikolai Tihonov, Valentin Kataev, Anna Karavaeva, Boris Polevoi, Aleksandr Prokofiev, Serghei Mihalkov și alți scriitori. Ei au condamnat în unanimitate comportarea trădătoare a lui Pasternak, respingînd cu mînie orice încercare a dușmanilor de a prezenta pe acest emigrant intern drept scriitor sovietic.

D. Zaslavski despre calomniatorul țării sovietice, B. Pasternak

MOSCOVA 28 (Agerpres). — TASS transmite: Cartea lui B. Pasternak „Doctor Jivago" este un pamflet politic calomnios împotriva revoluției socialiste, a poporului sovietic, a intelectualității sovietice, scrie în ziarul „Pravda" David Zaslavski, unul din cei mai vechi ziariști și publiciști sovietici.

În toamna anului 1956, redacția revistei „Novii Mir" a respins categoric romanul lui Pasternak „Doctor Jivago" ca fiind un roman vădit antisovietic și lipsit de valoare artistică. Pasternak a trimis manuscrisul romanului său în străinătate unde a fost editat de persoane care au pornit pe calea luptei fățișe împotriva socialismului. Presa reacționară burgheză, scrie Zaslavski, a considerat romanul drept o senzație. Copleșită de admirație, presa antisovietică a proclamat romanul lui B. Pasternak cea mai „bună" operă a acestui an, iar slugoii supuși ai marii burghezii i-au dat lui Pasternak premiul Nobel.

Romanul lui Pasternak, subliniază Zaslavski, este un pamflet politic defăimător, iar un pamflet politic defăimător nu este beletristică. Romanul lui Pasternak este o lucrare publicistică reacționară de o proastă calitate, îmbrăcată într-o formă literară. Romanul lui Pasternak nu are calități literare. Pasternak îl prezintă pe doctorul Jivago, un monstru din punct de vedere moral, abrutizat de răutate, drept cel mai „valoros" reprezentant al vechii intelectualități ruse

Zaslavski ironizează zvonurile absurde că Pasternak ar fi „persecutat", că nu i s-ar da posibilitatea să scrie. Străinii, arată Zaslavski, au văzut că Pasternak trăiește foarte bine pe socoteala oamenilor sovietici, îi sînt asigurate toate cele necesare, primește onorarii mari pentru traducerile din clasici, are o vilă mare, proprie, și, în general, orice scriitor vest-european sau american ar putea să-i invidieze situația.

Zaslavski arată că cei ce au hotărît să-i dea lui Pasternak premiul Nobel nu se încumetă să declare fățiș că îl răsplătesc cu un sărut zgomotos tocmai pentru caracterul reacționar al romanului său.

Prin întreaga sa activitate Pasternak confirmă că în țara noastră socialistă, cuprinsă de patosul construirii societății comuniste, el este o buruiană.

— PE SCURT —

KARACI. — In seara zilei de 27 octombrie, departamentul de presă a dat publicității declarația președintelui Iskander Mirza în care se anunță că el „a luat hotărîrea să se retragă și să predea întreaga putere generalului Ayub-Khan".

MOSCOVA. — La 27 octombrie s-a semnat la Moscova acordul privind livrările pe credit din U.R.S.S. în Argentina de utilaj pentru industria petrolieră argentiniană.

MOSCOVA. — În cadrul acordului dintre U.R.S.S. și S.U.A. în domeniul culturii tehnicii și învățămîntului, la Moscova a sosit o delegație de lucrători ai radiodifuziunii și televiziunii din S.U.A.

BERLIN. — După cum transmite corespondentul agenției ADN, în urma tratativelor care au avut loc la Bagdad între delegațiile guvernamentale ale Republicii Democrate Germane și Republicii Irak, cele două țări au încheiat un acord comercial.

RANGOON. — La 28 octombrie, primul ministru al Birmaniei, U Nu, și-a prezentat demisia Camerei Deputaților și l-a desemnat pe generalul Ne Win drept succesorul său.

★

ROMA. — Agenția France Presse anunță că la 28 octombrie a fost ales noul papă în persoana cardinalului Angelo Roncalli. Noul papă, care a luat numele de Ioan al 23-lea, este în vîrstă de 77 de ani.

DAMASC. — Potrivit știrilor sosite la Damasc, Saeb Salam, liderul Frontului unității naționale libaneze, va pleca la începutul lunii noiembrie, într-o vizită la Cairo, Damasc și Bagdad.

40 de ani de istorie glorioasă

(Urmare din pag. 1-a)

tate a poporului. La conducerea țării a venit unicul ei stăpîn legal și adevărat: omul muncii. A fost nimicită pe veci exploatarea omului de către om, au fost sfărîmate lanțurile asupririi naționale. Prin primele sale decrete puterea sovietică a interzis munca copiilor sub 14 ani, a introdus ziua de muncă redusă pentru adolescenți, a stabilit măsuri speciale de protecție a muncii pentru tineret. Tinerilor și tinerelor li s-a deschis larg accesul spre școală, spre școlile medii și institutele superioare de învățămînt. Ei au primit dreptul la muncă, odihnă și învățămînt, precum și toate drepturile politice. Înaintea tineretului s-au deschis căi largi, orizonturi atrăgătoare, pline de romantism și de adevărat eroism. Statul nu precupețește nimic pentru generația tînără, pentru dezvoltarea capacităților și talentelor ei. În întreaga lume se știe ce fonduri uriașe consacră Uniunea Sovietică pentru educarea tineretului.

În Rusia, înainte de revoluție, în 1914 învățau în total în școlile elementare și medii numai 9,6 milioane de școlari, în timp ce în anul școlar 1957—1958 au învățat 30,6 milioane. Numărul elevilor în clasele superioare ale școlilor medii a crescut de 40 de ori. În anii regimului sovietic numărul studenților din școlile superioare și tehnice a crescut de la 182.000 la peste 4 milioane de persoane. În prezent, în școlile superioare învață peste 2,1 milioane de tineri și tinere, ceea ce înseamnă de 4 ori mai mult decît numărul studenților din Anglia, Franța, R.F.G. și Italia, țări a căror populație totală este aproape egală cu cea a Uniunii Sovietice.

An de an, crește rolul Comsomolului în construcția de stat, economică și culturală, în întreaga viață socială și politică a țării.

Tineretul participă activ la conducerea statului. Peste 340.000 de tineri și tinere sînt deputați ai Sovietului Suprem al U.R.S.S., ai Sovietelor Supreme ale republicilor unionale și autonome, ai Sovietelor locale de deputați ai oamenilor muncii. Din rîndurile Comsomolului au ieșit un șir întreg de conducători de partid și de stat, de organizatori sindicali și ai economiei, de oameni de știință și tehnică, de literați și artiști.

În ultimii ani organizațiile comsomoliste au început să pătrundă mai profund în activitatea de producție, să lupte mai activ pentru creșterea productivității muncii, pentru îmbunătățirea calității produselor, pentru economii și acumulări, pentru mărirea producției industriale și agricole, pentru progresul tehnic. Aceasta dovedește cît de mult a crescut conștiința și răspunderea personală a tinerilor pentru întreprinderile și colhozurile unde lucrează, dovedește că nivelul lor cultural și tehnic s-a ridicat. Oricare ar fi problemele de ordin practic, legate de construirea comunismului, pe care le rezolvă poporul sovietic, pretutindeni și întotdeauna, Comsomolul se găsește în primele rînduri.

850.000 de tineri patrioți au participat la valorificarea a 36 milioane hectare de pămînturi înțelenite. Aproximativ — 400.000 de trimiși ai Comsomolului au ridicat pe pămînturi nelocuite, în taigă și în stepe, clădirile a noi uzine și mine, au construit căi ferate noi.

Unde, în ce țară capitalistă au existat astfel de exemple, cînd în termen extrem de scurt sute de mii de voluntari, conduși numai de interesele societății, să-și părăsească locurile de baștină, să se despartă de rude și de cei apropiați, să plece din orașe mari și frumoase înspre ținuturi necunoscute și nelocuite? Nu există o astfel de țară în lumea capitalismului.

Dar acestea nu sînt unicele exemple de participare activă a Comsomolului la viața obștească. Fiece zi aduce noi vești despre succesele obținute în muncă de către tinerii și tinerele sovietice. In anul 1957, în legătură cu creșterea impetuoasă a industriei, a fost nevoie de mărirea producției de cărbuni. Și mii de tineri constructori ai comunismului s-au îndreptat spre Donbass, cu foaia de drum eliberată de Comsomol. În termene record, ce n-au egal în practica mondială a construcției de mine, în mai puțin de 9 luni de zile, au fost date în exploatare, una după alta, 27 de mine comsomoliste. Foarte de curînd, în luna ianuarie a acestui an, Comsomolul și-a asumat răspunderea construirii de cuptoare înalte. Și iată că au intrat în funcțiune 6 noi cuptoare înalte comsomoliste, construite conform cerințelor celor mai noi ale tehnicii. Mergînd pe urmele constructorilor de cuptoare înalte, au obținut victorii strălucite și constructorii de cuptoare Martin și de baterii de cocs, de mine și căi ferate, de noi șantiere ale industriei chimice. Tinerii colhoznici și colhoznice au obținut și ei rezultate importante în lupta pentru mărirea productivității tuturor culturilor agricole, pentru creșterea șeptelului și a productivității în creșterea vitelor.

Poporul sovietic și-a propus să întreacă S.U.A. în privința producției de carne, lapte și unt pe cap de locuitor. Răspunzînd la chemarea poporului, peste 650.000 de tineri și tinere s-au dus să lucreze ca crescători de vite și asta, ceea ce este demn de remarcat, după absolvirea școlii de 10 ani.

Hotărîrea recentă a C.C. al P.C.U.S. de a convoca al XXI-lea Congres extraordinar al partidului a stîrnit un nou și puternic avînt în muncă al tineretului. Congresul va elabora un măreț program al dezvoltării și mai mari a economiei țării în următorii 7 ani. Cîte fapte pasionante și eroice va avea de îndeplinit tînăra generație a Țării Sovietelor!

În fiecare fabrică și uzină, în fiecare colhoz și sovhoz, tineretul pregătește daruri de muncă scumpului Partid Comunist. Peste 250.000 de tineri leningrădeni participă la schimbul de onoare dinaintea Congresului, comsomoliștii din Ucraina și Estonia au luat patronajul construirii de centrale electrice termice, tinerii și tinerele din Moscova sînt inițiatorii mișcării de introducere largă a tehnicii noi, automatizării și mecanizării proceselor de producție.

A construi! A pătrunde în profunzimile științei! A crea noi minuni ale tehnicii! A obține recolte record! A munci azi mai mult și mai bine decît ieri, mîine — mai mult și mai bine decît azi! — iată gîndurile și năzuințele tînărului sovietic al zilelor noastre.

Munca fără precedent și plină de abnegație a tinerilor și tinerelor pentru înflorirea scumpei noastre patrii — iată dovada cea mai bună a biruinței principiilor comuniste de educație a tineretului sovietic. Încredințînd generației tinere sarcini tot mai importante partidul comunist și poporul sovietic insuflă în inimile comsomoliștilor o mare forță creatoare. Această înaltă încredere înaripează tineretul, descătușează inițiative și energii nemaivăzute.

Organizațiile comsomoliste duc o muncă importantă în domeniul ridicării nivelului cultural și de instruire generală a tineretului, al organizării odihnei lui, al înfrumusețării și dezvoltării instituțiilor de cultură și educație, al radioficării și construirii de cinematografe la sate și în orașele muncitorești, al creării de spații verzi în orașe și sate etc. Este de ajuns să arătăm că în cursul a doi-trei ani, cu forțele tineretului vor fi pregătiți peste 30.000 de conducători ai activității artistice de amatori, se vor construi peste 25.000 de cluburi și alte instituții de cultură și educație, se vor sădi peste 30 milioane de pomi. În prezent, în cadrul fiecărei întreprinderi, instituții și școli funcționează cercuri sau colective de creație ale amatorilor, se fac excursii, se organizează serate, festivaluri cinematografice și petreceri de masă.

O parte componentă a educației comuniste este și educația fizică. Tineretul trebuie să fie sănătos, puternic din punct de vedere fizic, călit, gata pentru muncă și apărare a patriei.

În faptul că în prezent gimnaștii sovietici, luptătorii, halterofilii, trăgătorii, patinatorii și reprezentanții altor discipline sportive sînt printre cei mai puternici din lume și dețin 147 de recorduri mondiale din 491, în faptul că aproape 20 milioane de cetățeni sovietici se ocupă cu cultura fizică și sportul — în toate acestea Comsomolul are un merit însemnat.

U.T.C.L. din U.R.S.S. își îndeplinește cu sfințenie obligațiile internaționale, întărește relațiile și colaborarea cu organizațiile frățești ale tineretului comunist, contribuie la unitatea tineretului democrat din întreaga lume. Pe baza luptei pentru pace, tineretul sovietic dezvoltă și întărește contactele cu organizațiile de tineret de pretutindeni, indiferent de tendințele lor politice, cu toți cei cărora le este scumpă pacea și fericirea tinerei generații. În prezent Comsomolul întreține relații de prietenie cu tineretul din aproape 100 de țări ale lumii. Comitetul Organizațiilor de Tineret din U.R.S.S. are legături cu aproape 600 diverse organizații ale tineretului și studențimii din multe țări. Numai în acest an Uniunea Sovietică a fost vizitată de 238 delegații de tineret și grupe de turiști, în total aproximativ 3.000 de persoane din 65 de țări. La rîndul lor 148 de delegații și grupe de turiști ale tineretului sovietic cu aproape 2.500 de membri, au vizitat 38 de țări ale lumii. Pentru prima oară, după multă vreme a avut loc un schimb de delegații cu organizațiile de tineret și studențești din S.U.A., R.F.G. și țările Americii Latine.

De ziua sărbătoririi celei de a 40-a aniversări a Comsomolului leninist, tineretul sovietic transmite înflăcăratul său salut frățesc tineretului din țările de democrație populară, salută din toată inima pe tinerii și tinerele din întreaga lume care luptă pentru pace și independență națională, împotriva colonialismului, pentru democrație, pentru drepturile lor.

Comentarii ale presei suedeze

STOCKHOLM 28 (Agerpres). TASS transmite: Ziarele suedeze au publicat la 27 octombrie o expunere amănunțită a materialelor critice apărute în ziarele „Pravda" și „Literaturnaia Gazeta" în legătură cu acordarea premiului Nobel lui B. Pasternak, pentru pamfletul calomnios antisovietic „Dr. Jivago".

Mai multe ziare sînt de acord că PREMIUL NOBEL A FOST ACORDAT LUI PASTERNAK DIN MOTIVE POLITICE CU SCOPUL VADIT DE A AGRAVA RELAȚIILE INTERNAȚIONALE, DE A INTEȚI „RAZBOIUL RECE".

Ziarul „Morgen Bladet", organ al Partidului popular, publică un articol de B. Svanstrom care condamnă abuzurile în acordarea premiilor Nobel în domeniul literaturii, premii care, nu fără ajutorul americanilor, sînt folosite în lupta politică

Acum, scrie Svanstrom, cînd „se fac încercări de a transforma acest act într-o acțiune politică, de a aduce un „aport" la războiul rece, aceasta constituie o negare cinică a tot pentru ce a luptat Alfred Nobel. În prezent se face abuz de premiul Nobel pentru a agrava și mai mult contradicțiile între popoare într-un moment cînd lumea se și află pe marginea prăpastiei".

Svanstrom arată cu indignare că atunci cînd s-a anunțat hotărîrea Academiei suedeze de a se acorda premiul Nobel, a apărut subit un reprezentant al biroului de informații al ambasadei S.U.A. din Stockholm și „a împărțit" reprezentanților presei un text și fotografii ale lui Pasternak, pentru a transforma această chestiune într-un succes al S.U.A. în războiul rece împotriva Uniunii Sovietice".

REDACȚIA ȘI ADMINISTRAȚIA: București, Piața „Scînteii". Tel. 17 60 10. Tiparul: Combinatul Poligrafic Casa Scînteii „I. V. Stalin". STAS 3452 — 52