Biblioteca Centrală Regională Hunedoara-Deva

Proletari din toate țările, uniți-vă!

Scînteia tineretului

Organ Central al Uniunii Tineretului Muncitor

Anul XV, Seria II-a, Nr. 3058 | 4 PAGINI — 20 BANI | Vineri 13 martie 1959

Noi succese ale tinerilor reșițeni în acțiunea de economisire a metalului

Tinerii muncitori de la Combinatul metalurgic Reșița — inițiatorii chemării patriotice pornite sub lozinca „Cît mai multe economii pentru înflorirea patriei noastre socialiste" au obținut însemnate succese în îndeplinirea angajamentelor luate. În primele două luni din acest an, tinerii muncitori din Reșița primind ajutorul muncitorilor mai vîrstnici, au reușit să economisească, prin reducerea consumurilor specifice de metal, a deșeurilor de la prelucrare etc. peste 1.500 tone de metal. Fruntași în această acțiune sînt tinerii de la oțelăria Martin care au economisit peste 1.000 tone de metal.

Tinerii metalurgiști au colectat de la începutul anului și pînă acum peste 1.300 tone fier vechi.

Realizări importante au obținut și cele 71 de brigăzi de muncă patriotică care cuprind peste 2.000 de tineri muncitori, tehnicieni și ingineri. Zilnic cîte 1.000 de tineri au lucrat în prima decadă din luna martie la înfrumusețarea noului cartier muncitoresc din Lunca Pomostului unde locuiesc numeroși muncitori ai combinatului. De la începutul anului și pînă în prezent, brigăzile de muncă patriotică din Reșița au efectuat peste 8.000 ore de muncă voluntară la diferite lucrări de construcții industriale și de interes obștesc.

(Agerpres)

Din munca politică a organizațiilor U.T.M. pentru transformarea socialistă a agriculturii

Generalizînd experiența celor mai active organizații U. T. M.

Printre raioanele cu agricultura complect cooperativizată se numără și raionul nostru. Pînă în prezent deja 70 la sută din familiile de țărani muncitori au și intrat în gospodăriile colective. În munca de cooperativizare a agriculturii o contribuție însemnată și-au adus și organizațiile U.T.M. care au desfășurat sub conducerea organizațiilor de partid o susținută muncă politică în rîndul utemiștilor pentru a-i convinge să pășească pe drumul gospodăriei colective. În primul rînd ne-am îngrijit ca în fiecare organizație de bază să se organizeze studierea temeinică a statutului G.A.C., pentru ca tinerii să cunoască mai bine avantajele și perspectivele pe care le deschide fiecăruia gospodăria colectivă. Au fost organizate apoi conferințe la căminele culturale pe teme ca: ce este gospodăria agricolă colectivă, despre munca și avantajele în G.A.C. etc. Am discutat personal cu unii tineri, am afișat pe panouri și grafice, la locurile cele mai vizibile numele tinerilor colectiviști fruntași, al tinerilor întovărășiți, care au făcut cereri de intrare în G.A.C.

Comitetul raional de partid ne-a îndrumat să dăm o atenție deosebită generalizării experienței bune obținute de către organizațiile U.T.M. în munca de atragere de noi tineri în G.A.C. Această problemă noi am pus-o în discuția unei plenare lărgite a comitetului raional U.T.M. Cu acest prilej activiștii comitetului nostru raional au fost îndrumați să folosească experiența unor organizații de bază U.T.M. în atragerea de noi tineri în G.A.C. Ședința aceasta a prilejuit un larg schimb de experiență între secretarii organizațiilor de bază U.T.M. invitați la plenară.

Tinerii au arătat îndeosebi eficacitatea pe care o are în munca de colectivizare, popularizarea succeselor G.A.C. prin organizarea de vizite ale tinerilor la G.A.C., de acțiuni comune ale tinerilor din G.A.C. și din întovărășiri, seri de întrebări și răspunsuri etc. S-au evidențiat în această privință organizațiile de bază U.T.M. din comunele Silagi, Boldur, Racoviță, Drăgoești, Capăt și altele care au reușit, popularizînd larg succesele G.A.C. să convingă pe toți utemiștii din întovărășirile agricole să se înscrie în gospodăriile colective.

Astfel, ca rezultat al muncii politice desfășurate de organizațiile de bază U.T.M., sub conducerea și îndrumarea permanentă a organizațiilor de partid, numai în ultimele luni s-au înscris în gospodăriile colective peste 2.500 de tineri, dintre care 760 sînt utemiști.

ION LUCA
prim-secretar al Comitetului raional U.T.M. Lugoj

Popularizînd viața nouă din colectivă

Preocupîndu-se în mod permanent de creșterea producției agricole la hectar, prin aplicarea metodelor înaintate, de dezvoltare multilaterală a averii obștești, gospodăria agricolă colectivă „Viață Nouă" din comuna Poiana Mare, raionul Calafat a obținut an de an succese importante în dezvoltarea sa economică.

Popularizarea acestor realizări frumoase ale gospodariei colective în rîndurile tinerilor țărani muncitori cu gospodarii individuale a fost una din preocupările permanente pe care organizația de partid a imprimat-o organizației noastre de bază U.T.M. Iată cîteva din metodele pe care le-au folosit tinerii colectiviști pentru a atrage alături de ei cît mai mulți tineri țărani muncitori din comună.

În primul rînd, la îndemnul organizației do partid, la mai toate adunările generale U.T.M. deschise la care se făcea bilanțul muncii tinerilor colectiviști au fost invitați și mulți tineri din afara gospodăriei colective.

Aici, tinerii cu gospodării individuale luau cunoștință de felul cum este organizată munca tineretului în gospodăria colectivă, de ce reușesc tinerii colectiviști să obțină recolte mari la hectar și cum este retribuită munca lor în gospodăria colectivă.

Multe aveau de învățat tinerii din sat, din aceste vizite la gospodăria colectivă și la consfătuirile de producție organizate în cadrul echipelor de tineret din gospodărie. Cu acest prilej oaspeții au luat cunoștință de felul cum tinerii colectiviști se ajută în muncă, pentru terminarea la timp a lucrărilor agricole, de atmosfera nouă și de relațiile noi care domnesc între ei.

Deosebit de atractive s-au dovedit și serile de șezători cu care prilej tinerii colectiviști povesteau ce au cîștigat ei de la gospodăria colectivă, făceau comparații între felul cum trăiau înainte de a intra în colectivă și cum trăiesc astăzi.

Însă munca tinerilor colectiviști pentru lărgirea rîndurilor gospodăriei colective nu s-a oprit aici. Prin panouri comparative, articole la gazeta de stradă, grafice care ilustrau dezvoltarea gospodăriei colective, case de citit, reuniuni tovărășești și mai ales prin munca de lămurire de la om la om tinerii colectiviști au dat răspuns la toate problemele care-i interesau pe tinerii și țăranii muncitori cu gospodării individuale, făcînd ca un număr din ce în ce mai mare dintre aceștia să pășească pe porțile gospodăriei colective.

V. APARASCHIVEI

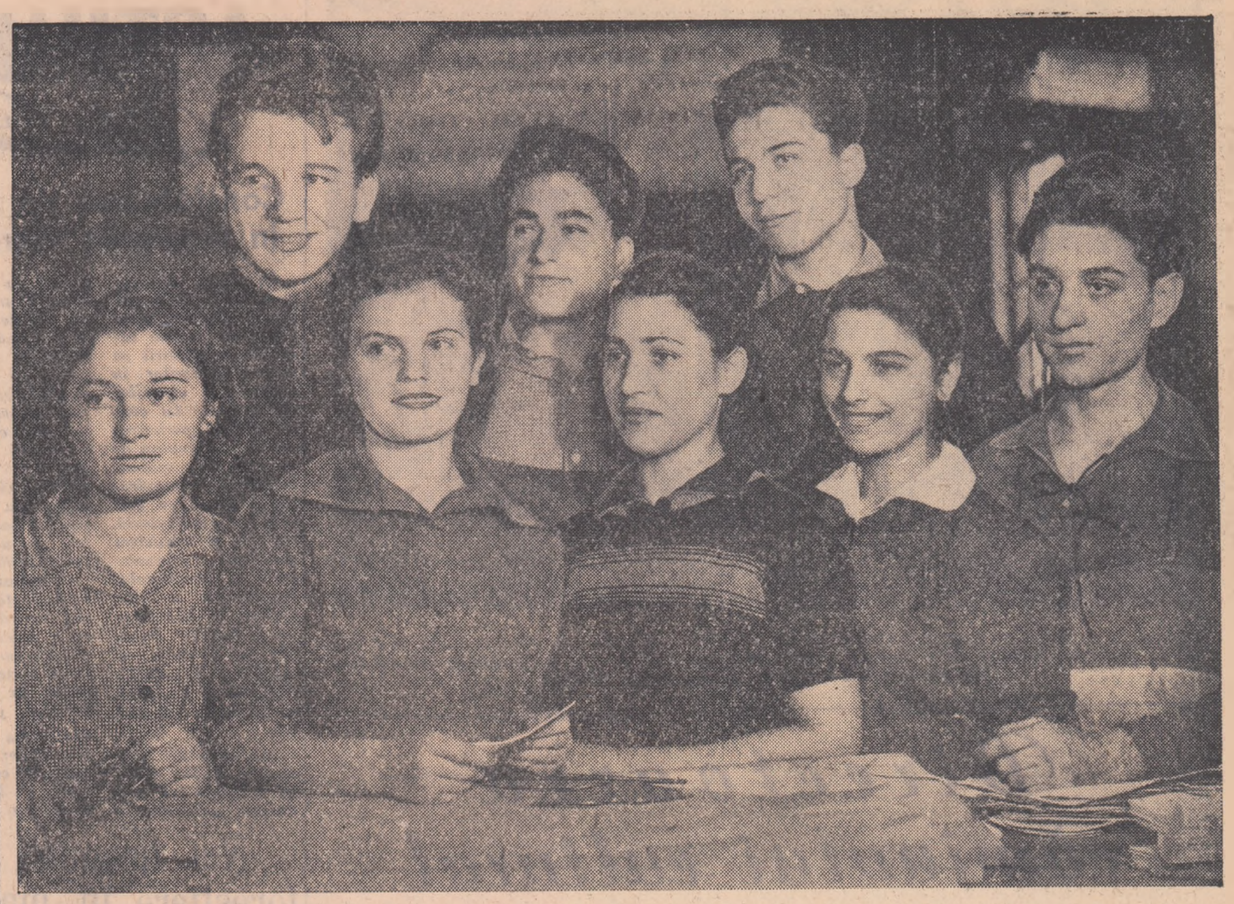

Brigada de tineret condusă de Maria Niculescu, de la secția de croit a fabricii „Kirov" din București, prin reducerea consumurilor specifice a economisit în luna februarie 27.928 dm.p. piele, din care se pot croi 1.747 perechi fețe pentru încălțăminte de damă.

Vă prezentăm brigada, de la stînga la dreapta: Gheorghița Pătrașcu, Florica Constantinescu, Maria Niculescu, Vasilica Ciurea, Ștefan Cătălinoiu, Jeandrea Dumitru, Ion Moga și Virgil Frangu.

Foto: D. F. DUMITRU

Economii realizate de tinerii laminoriști din Galați

Răspunzînd chemării tinerilor reșițeni de a realiza „Cît mai multe economii pentru înflorirea patriei noastre socialiste" tinerii laminoriști de la uzinele „Cristea Nicolae" din Galați s-au angajat să obțină anul acesta peste plan 1500 tone tablă subțire, din care 1000 tone tablă zincată și prin laminarea tablelor cu toleranță restrînsă, respectarea procesului tehnologic la ardere, și reducerea rebuturilor să realizeze economii în valoare de 1.500.000 lei.

Luptînd pentru îndeplinirea angajamentului luat, tinerii au dat peste plan în aceste zile 350 tone tablă neagră și au făcut însemnate economii de combustibil convențional. Cele mai bune rezultate le-au obținut tinerii din brigăzile conduse de Tudor Gheorghe de la laminorul vechi și Caramfil Alexandru de la laminorul 1.

V. METAXA

Există posibilități dar nu și inițiativă

Lipsuri în activitatea comitetelor U.T.M. de la uzinele „Semănătoarea" și „9 Mai" București în antrenarea tinerilor la acțiunea pentru reducerea rebuturilor în turnătorii

În unele turnătorii rebutul constituie încă, o cauză principală a risipei de metal grevînd prețul de cost al produselor. O asemenea situație există și la uzinele „Semănătoarea" și Atelierele „9 Mai" din București. Ca în multe alte uzine din țară, și în turnătoriile celor două întreprinderi lucrează un mare număr de tineri. Era de așteptat deci ca, punînd în centrul preocupărilor lor problemele producției, organizațiile U.T.M. să mobilizeze toate forțele tinerilor la reducerea rebuturilor. Din păcate însă, lucrurile nu s-au întîmplat așa. Organizațiile U.T.M. de la uzinele „Semănătoarea" și Atelierele „9 Mai" din București n-au dat atenția cuvenită acestei probleme. Unii secretari ai organizațiilor U.T.M. din turnătoriile celor două întreprinderi (Alexandru Nicolae și Brendea Ion de la Atelierele „9 Mai" — Pîrlog Păun și Lazăr Grigore de la „Semănătoarea") consideră chiar că rezultatele obținute pînă acum în reducerea rebuturilor la întreprinderile respective îi îndreptățesc să fie mulțumiți.

Situația rebuturilor în turnătoriile celor două întreprinderi nu justifică însă de loc o asemenea poziție. Analiza rebuturilor la Atelierele „9 Mai", atît pe anul 1957 cît și pe anul 1953, de exemplu, dovedește că la oțel-mangan și oțel carbon, ca de altfel și la fontă albă, bronz și aluminiu, coeficientul de rebut atins a depășit coeficientul admis de minister. În turnătoriile uzinelor „Semănătoarea" situația nu i mai bună. Coeficienții de rebut admiși pe anul 1958 au fost — în mod nejustificat — destul de mari, dar în ciuda acestui fapt, la unele repere, ei au fost totuși depășiți. Aceeași situație a existat și în lunile ianuarie și februarie ale acestui an.

Posturile utemiste de control din turnătoriile celor două întreprinderi au stat pasive în fața numeroaselor neglijențe din munca unor tineri care au dat rebuturi, în fața lipsei de interes a unor tineri pentru ridicarea nivelului lor de calificare profesională. De altfel, ele nici n-au fost instruite de către birourile organizațiilor U.T.M. pentru a se ocupa de aceste importante probleme.

După cum este cunoscut, în multe uzine din țară s-a obținut o experiență bogată privind antrenarea tinerilor care lucrează în turnătorii la o acțiune multilaterală de reducere a rebuturilor. Comitetele U.T.M. de la uzinele „Steagul Roșu" din Orașul Stalin, I.M.S.—Roman, I.M.U.—Medgidia, uzinele „23 August" din București, uzinele „Unirea"-Cluj și din alte locuri, sub conducerea și cu sprijinul direct al organizațiilor de partid, au luat măsuri eficiente privind antrenarea tuturor forțelor tineretului în lupta împotriva rebuturilor, obținînd rezultate bune.

Din păcate însă, atitudinea lipsită de răspundere, a unor cadre de conducere ale organizațiilor de bază U.T.M. de la uzinele „Semănătoarea" și Atelierele „9 Mai" București a avut drept urmare faptul că în aceste întreprinderi n-au fost luate măsuri eficace pentru antrenarea tuturor tinerilor din turnătorii în acțiunea de reducere a rebuturilor. Aceasta deși în ultimul timp — chiar și în lunile ianuarie și februarie — procentul admis de rebuturi a fost depășit la mai multe repere. Din discuțiile avute cu conducătorii sectoarelor de turnătorie din cele două întreprinderi, a reieșit că această situație se datorește, în mare măsură insuficien-

I. BODEA

(Continuare în pag. 3-a)

Intregul cerc politic — o brigadă utemistă de muncă patriotică

Cursanții cercului politic „Să ne cunoaștem patria" din satul Șelaru, raionul Găești, au purtat discuții însuflețite despre frumusețile și bogățiile patriei.

După ce au studiat cu atenție documentele Plenarei C. C. al P.M.R. din 26—28 noiembrie 1958, cursanții cercului politic au luat hotărîrea să se constituie într-o brigadă utemistă de muncă patriotică.

Împreună cu propagandistul și-au propus ca printre alte acțiuni să presteze 1.000 de ore muncă voluntară la construirea noii clădiri a căminului cultural din comună. Cursanții cercului politic au început munca și au obținut de acum primele rezultate.

ELISABETA ANGHELINA
învățătoare

Vești de pe șantierele de îmbunătățiri funciare ale regiunii Craiova

Anul acesta în regiunea Craiova vor fi terminate lucrările de îmbunătățiri funciare pe 47.000 ha. Participarea entuziastă a țărănimii muncitoare la aceste lucrări va da posibilitatea să se economisească peste 50 milioane lei.

Zilele acestea au fost reluate lucrările pe șantierele de îndiguiri Jiu-Bechet, pe cel de irigații de la Stoenești-Scarișoara, precum și pe alte cîteva șantiere de îmbunătățiri funciare deschise în toamna trecută.

Alături de muncitori specializați în astfel de lucrări lucrează mii de colectiviști, întovărășiți și țărani muncitori cu gospodarie individuală. Odată cu terminarea lucrărilor de îmbunătățiri funciare de pe aceste șantiere vor fi ferite de inundații 5.300 ha. de teren și irigate peste 1.000 ha.

Mari lucrări au început și pe noile șantiere pentru irigarea unei suprafețe de aproape 17.500 ha. în unitățile agricole de stat și cooperatiste din raioanele Caracal, Corabia, Craiova, Filiași, Gilort, Gura Jiului și Olteț.

Anul acesta vor fi deschise în regiune alte numeroase șantiere. Printre acestea sînt șantierele de îndiguiri Bechet-Dăbuleni și Ghidici-Rast-Bistreț, șantierele de desecări Pisc-Seaca și Blahnița și șantierele de îndiguiri și desecări Tătomirești-Almăj, Podari-Tugliu, Secui-Rojiște și Ianca. Scopul lucrărilor ce se execută pe aceste șantiere este să ferească de inundații și să redea circuitului agricol peste 28.000 ha. de teren.

Tot anul acesta se vor deschide șantiere pentru combaterea eroziunii solului pe o suprafață de 1.000 ha.

(Agerpres)

Noul bloc I.F.E.T. din Cîmpina

Salutul C. C. al P. M. R. și al Consiliului de Miniștri al R. P. Romîne adresat ziarului „Neuer Weg"

Cu prilejul împlinirii a zece ani de la apariția ziarului „Neuer Weg", Comitetul Central al Partidului Muncitoresc Romîn și Consiliul de Miniștri al Republicii Populare Romîne, adresează un cald salut colectivului redacțional, colaboratorilor, corespondenților voluntari muncitori, țărani și intelectuali, precum și personalului tehnic care contribuie la tipărirea ziarului.

Vă urăm, dragi tovarăși, noi succese în activitatea pe care o depuneți pentru mobilizarea oamenilor muncii la înfăptuirea politicii partidului de construire a socialismului și de apărare a păcii, pentru dezvoltarea frăției de nezdruncinat între poporul romîn și naționalitățile conlocuitoare și educarea celor ce muncesc în spiritul patriotismului și internaționalismului socialist.

C.C. al P.M.R.
și Consiliul de Miniștri
al R. P. Romîne

Prezidiul Marii Adunări Naționale a Republicii Populare Romîne

DECRET

privind conferirea „Ordinului Muncii" ziarului „Neuer Weg"

Cu prilejul a zece ani de apariție și pentru merite deosebite în activitate,

Prezidiul Marii Adunări Naționale a Republicii Populare Romîne decretează:

1. Se conferă „Ordinul Muncii" clasa I ziarului „Neuer Weg".

Președintele Prezidiului Marii Adunări Naționale
ION GHEORGHE MAURER

Secretarul Prezidiului Marii Adunări Naționale
GHEORGHE STOICA

București, 10 martie 1959.

★

Printr-un alt Decret au fost conferite ordine și medalii unor lucrători din redacția ziarului „Neuer Weg" cu prilejul a zece ani de apariție a ziarului, pentru merite deosebite în muncă.

PRIN ȘCOALA MUNCII

Din sînul muncitorilor vom crește cadre proprii de specialiști

Alături de întregul popor, colectivul uzinei noastre a primit cu bucurie Hotărîrea Comitetului Central al P.M.R. și a Consiliului de Miniștri al R. P. Romîne privind îmbunătățirea învățămîntului seral și fără frecvență de cultură generală și superior. Experiența practică de pînă acum, ne-a dovedit, așa cum subliniază foarte bine și hotărîrea, că din acei tineri care lucrînd în producție au absolvit în același timp și cu succes școala medie și apoi învățămîntul superior se formează cei mai destoinici ingineri, tehnicieni, specialiști, bine pregătiți pentru viață, pentru participarea activă și rodnică la opera de construire a socialismului. Cele mai bune cadre sînt cele călite în focul producției, care au lucrat efectiv în fabrică.

Recenta Hotărîre a C.C. al P.M.R. și a Consiliului de Miniștri al R. P. Romîne contribuie la o și mai bună reglementare a legăturii dintre procesul de învățămînt și munca productivă, asigurînd formarea și educarea multilaterală a unei bune părți a cadrelor necesare economiei și culturii, a intelectualității izvorîtă din popor și legată de năzuințele lui. Hotărîrea impune o deosebită exigență în utilizarea condițiilor care se creează tinerilor muncitori pentru a învăța.

Trebuie să spun că pînă acum și la noi în uzină au existat cazuri cînd s-au recomandat pentru școli superioare tineri care nu stăpîneau bine meseria și nu erau legați puternic de uzină. Absolvind institutul aceștia fie că nu s-au mai întors în uzină, fie că s-au întors însă fără posibilitatea de a contribui din plin la îndeplinirea sarcinilor sporite de producție, la introducerea tehnicii noi, la creșterea de noi cadre bine calificate. De asemeni trebuie spus că nu întotdeauna ne-am preocupat de crearea condițiilor pentru asigurarea frecvenței regulate a elevilor la cursurile serale.

Hotărîrea partidului și guvernului pune în fața noastră, a conducerii uzinei, sarcini de mare răspundere. În primul rînd va trebui să acordăm o mai mare atenție recrutării celor mai capabile elemente. În acest an peste 30 de tineri urmează liceul seral de pe lîngă uzină și de curînd am recomandat pentru a urma institute de învățămînt superior 15 tineri muncitori. Ne angajăm să-i sprijinim, asigurîndu-le cele mai bune condiții de învățătură, de frecventare a cursurilor serale.

Există, de asemenea, în uzina noastră toate posibilitățile ca să sprijinim efectiv un număr mai mare de elemente tinere, dornice să învețe. Vom organiza astfel cercuri de cîte 5—6 elevi la cursul seral sau de studenți la fără frecvență, care sub conducerea unui inginer (în uzină avem un aparat tehnic format din peste 300 de ingineri și tehnicieni) să se pregătească pentru examene.

Recenta hotărîre constituie o vie expresie a grijii partidului și guvernului pentru a asigura muncitorilor din producție condiții necesare în vederea ridicării calificării lor tehnico-științifice la nivelul cerut de dezvoltarea economiei și societății noastre socialiste. Conducerea uzinei noastre este hotărîtă să facă totul pentru a se achita cu cinste de sarcinile importante ce i revin, privind pregătirea intelectualității noi din rîndurile oamenilor muncii.

ALEXANDRU GOMOIU
director general al uzinelor „Mao Tze-dun"-București

Tineri intelectuali legați de uzina în care au crescut

Utemiștii, toți tinerii din uzina noastră au primit cu vie însuflețire Hotărîrea C.C. al P.M.R. și a Consiliului de Miniștri cu privire la îmbunătățirea învățămîntului seral și fără frecvență de cultură generală și superior, văzînd în aceasta încă o dovadă a înaltei griji pe care partidul și guvernul ne-o poartă creîndu-ne condiții dintre cele mai bune pentru a învăța, pentru a deveni din ce în ce mai folositori patriei noastre dragi, construcției socialismului.

În ultima vreme, comitetul U.T.M. din uzina noastră și-a sporit preocuparea față de recrutarea și pregătirea temeinică a tinerilor muncitori care frecventează cursurile școlii serale deschisă pe lîngă uzină. Față de anii trecuți, un număr din ce în ce mai mare de tineri — peste 200 — frecventează cursurile școlii serale. Recent, biroul comitetului U.T.M. a analizat într-o ședință modul în care organizațiile de bază U.T.M. urmăresc și sprijină participarea regulată a utemiștilor la cursurile școlii, stadiul lor de pregătire și a stabilit o serie de măsuri pentru remedierea unor lipsuri manifestate în acest domeniu. O statistică stabilită cu prilejul acestei analize ne a îngăduit să tragem concluzia că organizațiile de bază U.T.M. din uzina noastră n-au muncit cu suficient spirit de răspundere, atunci cînd au recomandat tinerii pentru cursurile școlii serale și nu s-au îngrijit nici de felul cum aceștia răspund sarcinii de a se pregăti cît mai bine, nici de asigurarea celor mai bune condiții de învățătură. Așa se explică faptul că din cei peste 200 de tineri muncitori, elevi ai liceului seral, în primul trimestru al anului 1959 numai circa jumătate au fost promovați, restul fiind corijenți, repetenți sau fără situație clară.

Hotărîrea C.C. al P.M.R. și a Consiliului de Miniștri ne indică pe larg modul în care va trebui să ne ocupăm de acum înainte de recrutarea tinerilor muncitori la aceste cursuri, precum și felul în care va trebui să-i ajutăm să-și însușească cunoștințele tehnice și de cultură generală, asigurîndu-le pentru aceasta toate condițiile necesare, în așa fel, ca după terminarea cursurilor, uzina noastră să beneficieze de aportul unor cadre specializate de ingineri și tehnicieni legați puternic de locul de muncă și de muncitorii în mijlocul cărora au crescut.

ION CORNEL
secretar al comitetului organizației U.T.M. a uzinelor „23 August"-București

Portrete de tineri mineri fruntași realizate de pictorul amator ELISEI RUSU țăran muncitor din satul Roșu, raionul Vatra Dornei

În primele luni ale noului an, minerii din bazinul Vatra Dornei mobilizați de organizația de partid, au dat peste plan 150 tone minereu mangan de bună calitate.

O contribuție însemnată și-au adus-o sutele de tineri mineri care lucrează aici. Brigada de tineret condusă de comunistul Gheorghe Grămadă — de la mina Nepomiceni — s-a situat în fruntea întrecerii.

GHEORGHE GRAMADA
responsabilul brigăzii de tineri mineri

GHEORGHE AMARIEI
miner

SANDU GHIURCA
miner

(Material sosit în cadrul concursului corespondenților voluntari).

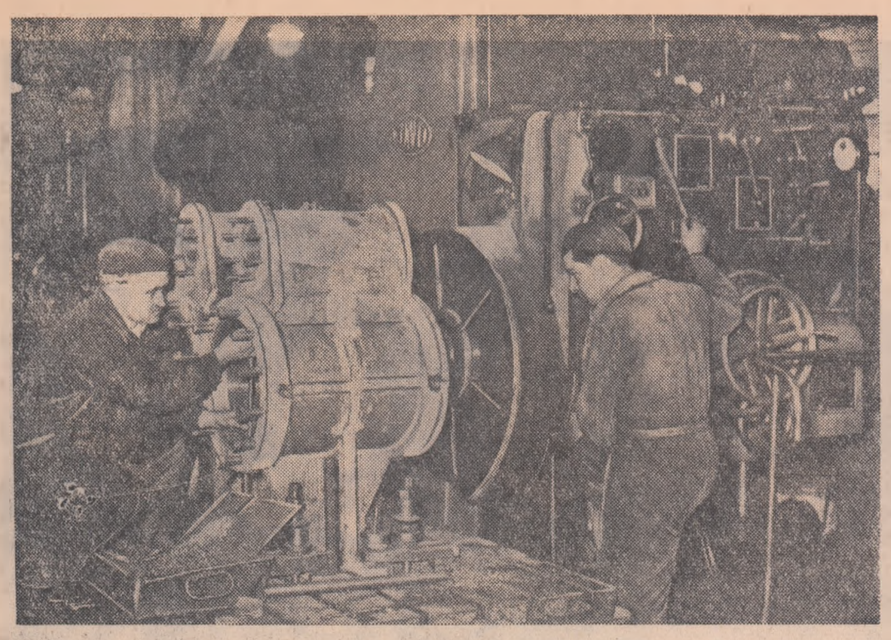

Meșterul Iosif Balint și frezorul Andrei Baciu de la uzinele „Strungul" din Orașul Stalin, sînt fruntași în producție, obținînd zilnic depășiri de plan de aproape 30 la sută. În fotografie: Gei doi fruntași fac controlul corpului pompei pentru rafinării.

Directoarea căminului cultural

La ceasuri tîrzii, mă plimbam cu un amic proaspăt, profesorul de limba romînă Constantin Ștefănescu, de la Școala de 7 ani din Mîrșa, o comună situată în nordul raionului Videle. Măsurăm cu pas scîrțîietor drumul ce taie în două așezarea și se ridică deasupra curților cu cel puțin un metru, în cerșind să nu ne pese de „focul" gerului. Deodată, auzim în pîlnia difuzoarelor, cocoțate în vîrful stîlpilor care purtau pe umeri firele electrice, o voce de fată anunțînd „ora locală", adică programul alcătuit de colectivul stației de radioamplificare. N-aș fi rămas locului, uitînd de gerul năpraznic, dacă această voce, limpede și patetică, aproape cu nimic deosebită de cea a unei crainice de la radio, nu anunța ce cuprinde „ora locală". Anunță odată, a doua oară, după un interval și a treia oară, același lucru: „Azi — satiră și umor, rubrica „Știați că...", o recenzie la cartea „Coasa e lungă" de Kormoș Gyula și un program de muzică populară locală interpretată de soliști ai căminului cultural"! Un program deci cu nimic mai prejos decît cel transmis de studiourile regionale de radio — gîndese eu. Am ascultat cu atenție toată emisiunea locală. Din informațiile transmise am aflat noutăți despre mersul transformării socialiste a agriculturii în ultima săptămînă. Se dădeau date concrete, cine s-a mai înscris în colectivă și întovărășiri, cu ce suprafață, care e situația generală pe comună. Am ascultat în continuare rubrica „Știați că..." în care erau arătate faptele bune ale unor săteni, ale unor instituții și lucrurile rele din viața satului; apoi recenzia ținută de un profesor și, în sfîrșit, muzică populară.

— Cine e tînăra care face pe crainicul? Are atîta talent! — îi cer eu lămuriri prietenului meu, profesorul.

— E o învățătoare tînără.

— Și cine scrie articolele?

— Tot ea.

Însoțitorul meu, văzîndu-mă nedumerit, a adăugat:

— „Șicherița" este directoarea căminului cultural. Ea, tovarășa Rodica Răduță, este și dirijoarea corului, instructoare la dansuri, joacă în piesa de teatru și conduce și joacă în brigada artistică de agitație a căminului. E o fată foarte activă... Dacă n-ar fi fost ea, n-am fi luat noi premii la concursuri...

— Unde-i căminul?

Nu era departe. La căminul cultural se fac repetiții. Tineri, vreo 50-60, fete rumene și băieți bine îmbrăcați, stau pe bănci, orînduiți pe două voci. Sînt numai ochi și urechi. O fetișcană scundă, brunetică, cu căciuliță croșetată de mînă, cu coade bogate, lăsate să-i curgă pînă la brîu, purtînd cizmulițe, dirijează. Este învățătoarea Rodica Răduță, directoarea căminului cultural, șicherița și ziarista, pe care o ascultasem cu cîteva minute înainte, vorbind la ora locală a stației. Dirijează cu nerv și autoritate, ca marii dirijori. Repetă cîntece despre patrie și patriotism, cîntece de dragoste și altele. Încep repetițiile cu soliștii. La început, un tînc, Fănică Ciuraru. Are 14 ani. E fiul unui întovărășit. E blond, cu o față tutunie și cu un moț ce iese de sub șapca cu urechi. Are ochi albaștrii, adînci, melancolici. Cîntă o melodie „de lume". După el, urmează soru-sa, Anica Ciuraru, care interpretează melodia „Măi Fănică, măi". Apoi Ilie Ecaterina și altele. Sînt și cîțiva soliști instrumentiști. Admirabil cîntă puștii Vasile Zaharia și Ionel Papucea la acordeon. Sînt sigur că înregistrîndu-i pe bandă (nu va fi greu pentru că nu vădesc nici o emoție!) și dîndu-i marelui public, se vor primi scrisori de mulțumire din întreaga țară.

— Știți, acești soliști au fost pregătiți de către dirijoare — îmi spune prietenul meu...

M-am gîndit la viața acestei fete tinere. Dimineața învață copiii, după-amiaza merge prin sat stă de vorbă cu oamenii, le vorbește de drumul arătat de partid țăranilor, seara vorbește la radio despre cei care au învins inerția — iar mai tîrziu o găsești la repetiții cu tinerii! Pe toate acestea le face din plăcere, din pasiune, din dragoste Învățătoarea este fiica unor oameni simpli, de pe meleagurile Focșanilor. De acolo este și soțul ei, profesorul Pantazică Răduță. Au venit în aceste părți, duși de interesele țării. De fapt, ei se simt bine ori unde pe pămîntul țării noastre dragi. Tîrziu, directoarea a anunțat sfîrșitul repetițiilor. „Mîine seară începem repetițiile mai devreme, la ora 6! De la ora 8 pînă la 10, e dans... Asta pentru că merge bine programul". Tinerii s-au împrăștiat pe la casele lor, care-nco tro! Dirijoarea, cu soțul care o aștepta, au ieșit și ei. La ceasurile acestea din noapte, ei erau ultimii pe uliță.

VASILE CABULEA

Secția de covoare a cooperativei „8 Martie" din Breaza, este o secție destul de nou înființată, totuși covoarele ieșite de aci cu motive romînești se bucură de aprecierea cumpărătorilor. În fotografie: fruntașele Maria Sterie, Georgeta Gogu și Elisabeta Dogaru privesc un nou model de covor cu motive oltenești, pe care l-au și intitulat „Primăvara".

ACTUALITATEA pe scurt

Consfătuirea pe țară a fruntașilor în creșterea viermilor de mătase

La Casa Agronomului din București s-au desfășurat între 10 și 12 martie lucrările consfătuirii pe țară a fruntașilor în creșterea viermilor de mătase. La consfătuire au participat crescători fruntași de viermi de mătase, colectiviști, întovărășiți și țărani cu gospodărie individuală, ingineri și tehnicieni sericicoli, reprezentanți ai Ministerului Agriculturii și Silviculturii și Ministerului Industriei Bunurilor de Consum, ai A.S.I.T., Consiliului Național al Femeilor, ai fabricilor de mătase.

Din referatele prezentate și din discuții a reieșit că producția sericicolă a crescut în țara noastră anul trecut de 10 ori față de anul 1938. A fost mărită producția de sămînță de viermi de mătase, asigurîndu-se în întregime cerințele actuale ale crescătorilor de viermi de mătase. Pentru extinderea creșterii viermilor de mătase au fost plantați, în masiv sau izolat, în ultimii ani peste 2.000.000 duzi.

Consfătuirea a scos în evidență posibilități largi de dezvoltare a sericiculturii ca ramură anexă în unitățile agricole cooperatiste, în plină dezvoltare, precum și necesitatea extinderii plantațiilor de duzi, îngrijirii celor existente, a introducerii metodelor noi în creșterea viermilor de mătase pentru a se obține cel puțin două kg. gogoși la un gram de sămînță.

În numele celor peste 100.000 crescători de viermi de mătase din țara noastră, al inginerilor și tehnicienilor sericicoli, participanții la consfătuire au răspuns chemării crescătorilor de viermi de mătase din regiunea Craiova pentru o producție cît mai mare și de cît mai bună calitate.

Participanții la consfătuire au vizitat Stațiunea centrală de cercetări pentru sericicultură și apicultură și fabrica „Mătasea Populară".

(Agerpres)

Noi drumuri și căi ferate forestiere în masivele păduroase

Pentru a crea posibilitatea exploatării și industrializării lemnului din unele masive păduroase greu accesibile, în ultimii ani în țara noastră s-a executat un mare volum de lucrări de construcții de drumuri auto și căi ferate forestiere. Numai în cursul anului trecut au fost date în folosință peste 500 km. de drumuri auto și căi ferate forestiere, care au permis darea în exploatare a unei mari cantități de masă lemnoasă, majoritatea lemn de fag.

Anul acesta în pădurile de pe întinsul țării se vor construi alți 500 km. de drumuri auto și căi ferate forestiere. Din economiile obținute la unele devize de lucrări se vor executa peste plan aproximativ 40 km. de căi de transport. Fondurile destinate construirii de instalații provizorii pentru scosul lemnului din parchete cum sînt drumurile podite, canalele și alte instalații care consumă și material lemnos, au fost reduse, fiind mărite în schimb cele destinate construcției de drumuri auto.

În cursul acestui an continuă lucrările de extindere a rețelei de căi ferate forestiere și drumuri din masivele păduroase Cerna-Jiu și Gilort-Olteț, masive care vor asigura materia primă marelui complex de industrializare a lemnului de fag aflat în construcție la Preajba, în apropiere de Tg. Jiu. Se construiesc, de asemenea, drumuri auto în masivele păduroase Sebeș, Vrancea, în regiunea Stalin și în alte părți ale țării.

Tot în cursul acestui an încep lucrările de organizare a șantierului de construcție a funicularului care va transporta materialul lemnos adus cu plutele pe rîul Bistrița pînă la viitorul lac de acumulare al hidrocentralei „V. I. Lenin" de la Bicaz. Din lacul de acumulare acest funicular va duce în continuare buștenii pînă la Combinatul de industrializare a lemnului de la Vaduri.

(Agerpres)

Importante măsuri pentru reducerea cheltuielilor în transporturile auto

Pentru a putea descoperi și înlătura din timp cauzele care încarcă nejustificat prețul de cost al transporturilor, conducătorii de autovehicule din unitățile Direcției generale a transporturilor auto au început să lucreze din luna aceasta după planul financiar de cheltuieli, folosit cu rezultate bune la autobaza București Noi. Potrivit acestui sistem, conducătorii auto urmăresc ei înșiși, zilnic, toate cheltuielile făcute pentru carburanți, întreținere, reparații etc., precum și prestațiile executate. În acest fel ei își pot da seama după fiecare cursă dacă transportul efectuat a fost economic sau costisitor și care factor anume a determinat reducerea sau ridicarea prețului de cost.

Aplicarea planului financiar de cheltuieli este mult ușurată în urma măsurilor tehnico-organizatorice introduse în timpul din urmă. Astfel, Direcția generală a transporturilor auto a elaborat și pus în aplicare la începutul acestei luni normative îmbunătățite cu caracter republican, pentru întreținerea și repararea autovehiculelor, pentru consumul de combustibil și lubrefianți, rulajul cauciucurilor etc. Noile normative, avînd motivare tehnică, sînt mobilizatoare și corespund în mai mare măsură preocupării muncitorilor din acest sector de a reduce necontenit prețul de cost. Totodată a început o largă acțiune de dotare a unităților cu utilaj și instalații de nivel tehnic ridicat. Astfel, pentru reducerea consumului de combustibil, la autocamioanele „Steagul Roșu" se înlocuiesc carburatoarele vechi cu carburatoare de tipul V. T. 502 care la aceeași sarcină au un consum mai mic de benzină. La cele 1.000 de autocamioane la care s-a făcut pînă acum înlocuirea carburatoarelor se economisește lunar o cantitate de combustibil în valoare de aproximativ 80.000 lei. De asemenea a început dotarea unităților cu dispozitive necesare reglării aparaturii electrice și stabilirii defectelor ivite în funcționarea autovehiculelor.

Alături de aceste măsuri, organizarea în București a unui atelier de confecționat piese-prototip și pentru experimentări în legătură cu comportarea autovehiculelor în exploatare va constitui un sprijin prețios în întrecerea conducătorilor auto și muncitorilor din unitățile Direcției generale a transporturilor auto, care și-au propus să realizeze planul de transport pe anul acesta la un preț de cost mai mic cu 20.000.000 lei față de prevederi.

(Agerpres)

Cenaclul literar „Minerul" din Petroșani a împlinit 10 ani de activitate

La sfîrșitul lunii februarie 1959 cenaclul literar „Minerul" din Petroșani împlinește 10 ani de activitate rodnică. Funcționînd la început pe lîngă Institutul de mine din Petroșani, apoi pe lîngă Teatru de stat și în ultimii 4 ani pe lîngă redacția ziarului local „Steagul Roșu", acest cenaclu a dus o muncă rodnică de descoperire a elementelor talentate din Valea Jiului în special din rîndul minerilor, elevilor din școlile profesionale, studenților minieri etc.

În acești 10 ani, cu sprijinul Comitetului raional de partid, al comitetului raional U.T.M. și al sfatului popular raional, cenaclul a dus o activitate susținută de educare a membrilor săi prin lecții de estetică marxistă, de teoria și istoria literaturii etc. Totodată a sprijinit colectivele de creație ale brigăzilor artistice de agitație din raion și a contribuit la răspîndirea literaturii noi în rîndul oamenilor muncii, organizînd serate și șezători literare publice, emisiuni literare la stațiile de radioficare din raion, întîlniri cu cititorii, redactînd pagini speciale în ziarul local și altele.

Numărul celor înscriși în cenaclu depășește cifra de 80, majoritatea fiind tineri muncitori. Dintre aceștia o mare parte și-au publicat lucrările în ziarul raional, regional sau în publicațiile centrale. În cadrul celui de al IV-lea concurs pe țară al artiștilor amatori din sindicate, pentru activitatea sa de sprijinire a brigăzilor artistice de agitație, cenaclul a fost distins cu diploma de cenaclu fruntaș pe regiunea Hunedoara, membri săi reușind să cîștige totodată cele mai multe premii la poezie, proză și teatru.

Între tinerii scriitori care s-au ridicat în acești ani din cenaclul „Minerul" pot fi amintiți tov. C. Beiu, I. Străuț și V. Fuleși. C. Beiu e autor a mai multor piese pentru mineri, între care „Ghimpele" și „Focul" (Lupeni, 1929) a doua distinsă cu premiul „Vasile Alecsandri" pe anul 1958. V. Fuleși s-a făcut cunoscut prin lucrările sale satirice, iar Irimie Străuț prin lucrările sale pentru copii între care „Tupa-țup" și „Eu, Culiță" apărute în Editura tineretului. Tov. Străuț lucrează în prezent la un ciclu de schițe din lupta în ilegalitate a uteciștilor din Valea Jiului, din care o parte au fost predate Editurii tineretului, fără să neglijeze și scrierea de materiale din viața nouă a minerilor.

Merită a fi amintiți între membrii cei mai activi ai cenaclului și minerii M. Ciocîrlia, Gr. Bldăreanu, Gall Liviu și C. Florea, studenții mineri Radu Selejan, Mihail Roman, muncitorul constructor Gh. Gaiță, tehnicianul miner, I. V. Almășan, muncitoarea textilistă Lazur Margareta, I. Putneanu, muncitor tipograf și alții.

Cenaclul literar „Minerul" din Petroșani, alături de celelalte cenacluri din întreaga țară este o dovadă grăitoare a grijii partidului și guvernului nostru pentru tinerele talente, care au asigurate toate condițiile să crească, să se maturizeze.

EMIL BELOIA
student

(Material primit în cadrul concursului pentru corespondenții voluntari).

O nepieritoare figură din istoria științei

Vizionarul Mendeleev

În anul 1875, între un învățat francez și un alsul rus, s-a purtat o corespondență care a devenit repede celebră în lumea științifică.

Studiind un minereu adus din Munții Pirinei, aflați la hotarul sudic al Franței, chimistul Le Coq de Boisbaudran descoperise un nou element, pe care, în cinstea patriei sale, îl botează „galiu", descriindu-i într-o revistă științifică anumite caracteristici. Aflînd de descoperire, savantul rus Dimitrii Ivanovici Mendeleev, i-a scris omului de știință francez, cerîndu-i amănunte asupra galiului și arătîndu-i totodată părerea lui despre noul element chimic (pe care de altfel nu-l văzuse niciodată). Printre alte proprietăți pe care le presupunea galiului de la mii de kilometri distanță, Mendeleev a indicat o greutate specifică de 6 ori mai mare decît a apei.

Răspunsul lui Boisbaudran nu a întîrziat multă vreme, adeverind ipotezele savantului rus, cu o singură excepție. Din determinări reieșea că galiul nu este de 6 ori, ci de 4,7 ori mai greu decît apa. Primind scrisoarea, Mendeleev și-a verificat calculele, reușind să le precizeze, dar nu în sensul presupunerilor lui Boisbaudran. Dimitrii Ivanovici i-a scris din nou chimistului francez, arătîndu-i că noul element are în mod cert o greutate specifică între 5,9 și 6,0. I-a cerut de asemenea să cerceteze însușirea galiului de a da alaun. Boisbaudran avea de ce să fie uimit. Învățatul care îl corecta și implicit îl învinuia de greșeală, nu ținuse niciodată în mînă o mostră a galiului, nu făcuse, ca el, nenumărate probe. Totuși chimistul și-a repetat determinările. Și mare i-a fost mirarea constatînd că cifra exactă era 5,94. S-a confirmat de asemenea faptul că galiul dă alaun.

Elementul nou descoperit era primul din celebra serie de trei elemente, a căror existență fusese prevăzută în mod genial de către D. I. Mendeleev și pe care acesta le botezase ecabor, ecasiliciu și ecaluminiu (după elementele cu care presupunea că vor semăna).

Cinci ani mai tîrziu a urmat descoperirea scandiului (ecaborul lui Mendeleev), iar după alți șase ani a germaniului (ecasiliciul lui Mendeleev).

Magie? Vrăjitorie? Nu, ci deducții științifice foarte riguroase și foarte complexe.

Winkler, descoperitorul germaniului, cel de-al treilea element prevăzut, îi scria lui Mendeleev în 1886: „Vă încunoștiințez despre noul triumf al genialei Dv. cercetări și vă mărturisesc stima și respectul meu profund...".

Cum de izbutise Mendeleev această extraordinară realizare științifică? Cum de „ghicise" proprietățile unor elemente chimice necunoscute?

La aceste întrebări răspunde legea periodicității elementelor, descoperită de el.

Există în știință descoperiri mai mici și mai mari. Dar există și descoperiri pentru care epitetul „mari" sună palid, inexpresiv, căci ele sînt momente de răspîntie în istoria cunoașterii, de la care se deschid perspective cu totul noi. Așa a fost revoluția copernicană în astronomie, sistemul periodic al elementelor în chimie, teoria cuantelor sau teoria relativității în fizică, darwinismul în biologie...

Pînă la Mendeleev, totalitatea elementelor cunoscute forma un ansamblu aparent haotic, disparat, lipsit de unitate; unii cercetători căutaseră zadarnic un element de regularitate, de ordine, în acest vălmășag.

Această problemă îl frămînta mult pe învățatul rus. El combătea hotărît pe acei chimiști din vremea sa, care considerau că ideea unei înrudiri și posibilitatea unei sistematizări a elementelor din natură este „absurdă". Savantul rus năzuia, dimpotrivă, cu ardoare, să găsească o lege care să unească toate elementele, căuta legătura profundă dintre ele, ordinea lor firească.

Întocmirea vestitului tabel care îi poartă numele nu a fost cîtuși de puțin rodul întîmplării. Mendeleev nu se jucase la nesfîrșit cu fișele elementelor, pentru a găsi pînă la urmă, „fișierul" rațional. El fusese izbit de anumite asemănări între elemente, de unele analogii evidente, care îi sugerau existența unei regularități, a unei ordini. Cheia acesteia a găsit-o în criteriul greutății atomice. Înșirînd elementele cunoscute în ordinea greutății lor atomice, însușire fundamentală, el a descoperit că, după un număr anumit de elemente, reveneau periodic însușiri similare ale substanțelor și ale compușilor lor. Dependența periodică a proprietăților elementelor față de greutatea lor atomică, legea periodicității lor, fusese descoperită. Locurile goale stabilite de marele chimist rus în tabel, au constituit baza previziunii existenței unor elemente necunoscute, ca galiul, scandiul și germaniul.

O viață întreagă Mendeleev și-a perfecționat opera, în pas cu progresul științei, descoperind tabelului mereu alte însușiri, dar în esență acesta, deși devenit tot mai complex, a rămas același pînă în zilele noastre.

În 1869 Mendeleev a făcut comunicarea „Încercarea de stabilire a unui sistem al elementelor, bazat pe greutatea lor atomică și asemănarea lor chimică". Un an mai tîrziu, în 1870, el uluia lumea științifică corectînd de la masa de lucru unele greutăți atomice ale elementelor cunoscute, opunînd determinărilor de laborator, calculele teoretice bazate pe tabelul periodic al elementelor.

„Legea periodicității elementelor — spune însuși Mendeleev — a dat posibilitatea de a presupune elemente încă nedescoperite, aflate atît de ascunse, încît privirea chimiei neînarmată cu această lege, nu putuse încă ajunge pînă acolo".

Nici descoperirea gazelor inerte, nici radioactivitatea, nici descoperirea izotopilor, nici crearea elementelor artificiale, nu au zdruncinat de atunci încoace acest edificiu măreț al științei, acest orientator minunat al cunoașterii. El a devenit doar mai complex, mai cuprinzător, confirmînd ideea materialistă a unității lumii în diversitatea ei.

Astăzi în condițiile unei uriașe dezvoltări a chimiei, a tuturor ramurilor științei și tehnicii, aniversînd 125 de ani de la nașterea genialului om de știință rus, întreaga lume științifică închină un gînd de recunoștință în fața memoriei marelui deschizător de drumuri în știință, D. I. Mendeleev.

I. M. ȘTEFAN

Perspectivele dezvoltării viticulturii și pomiculturii în regiunea Iași

De vorbă cu tovarășul MIHAIL TIRON, vicepreședinte al Sfatului popular al regiunii Iași

Plenara din noiembrie 1958 a C.C. al P.M.R. și planul de stat pe 1959 pun în fața orga nelor locale și a oamenilor muncii de pe ogoarele patriei noa stre — deci și în fața celor din regiunea Iași — sarcina de a dezvolta sectorul viti-pomicol. Pe această temă corespondentul nostru pentru regiunea Iași a avut o discuție cu tovarășul MIHAIL TIRON, vicepreședinte al Comitetului executiv al Sfatului popular al regiunii Iași.

— Una din caracteristicile regiunii Iași este că solul, precum și așezarea sînt prielnice podgoriilor și livezilor. Ce ne puteți spune în legătură cu refacerea și dezvoltarea acestora în cuprinsul regiunii?

— Regiunea Iași este renumită prin viile și bazinele sale pomicole. Și acest sector, însă, ca toate celelalte, a constituit în trecut doar un obiect de exploatare crîncenă și de îmbogățire a diverșilor latifundiari. Am moștenit de la burghezo-moșierime o paragină aproape totală. Viile noastre de Cotnar, Bucium, Huși, datorită îmbătrînirii, degradării și lipsei de preocupare pentru refacerea lor, erau aproape pe cale de dispariție.

Partidul și guvernul au pus în fața noastră sarcina refacerii și dezvoltării podgoriilor și viilor regiunii.

Este o muncă grea, care firește, necesită multe eforturi dar ale cărei perspective ne mobilizează și ne însuflețesc. Problema cheie o constituie organizarea pe baze științifice a sectorului viti-pomicol. În acest sens, tehnicienii noștri s-au deplasat în regiune, din sat în sat și din comună în comună, spre a identifica toate terenurile care dau cel mai mare randament la vii și pomi fructiferi. S-a identificat astfel suprafața de 141.043 hectare. Dintre acestea, 74.179 ha. sînt potrivite pentru vii, iar restul pentru livezi.

— În cît timp se vor înfăptui aceste sarcini?

— În 12 ani. Aplicarea planului nostru începe acum și se încheie în 1970. Pentru ca sarcina să fie dusă cu succes la îndeplinire, sînt necesare mai întîi unele pregătiri. Am în vedere, cînd spun aceasta, asigurarea materialului săditor prin crearea a 79 hectare pepinieră viticolă, 915 hectare pepinieră pomicolă, 960 ha. plantații de portaltoi pentru viță.

— Ce se va realiza în acest an?

— În ce privește viticultura, în acest an vom desfunda 359 ha. pentru școli de viță; 314 ha. pentru înrădăcinarea a 45.000.000 vițe cu rădăcini proprii și 18 hectare pentru înrădăcinarea a 2.200.000 bucăți portaltoi. Tot în acest an, vom pregăti terenul pentru ca în primăvara lui 1960 să putem planta 5000 hectare cu vie. În unele locuri desfundarea a și început. Pe regiune, pînă la 27 ianuarie, se desfundase deja 100 ha. Cît privește pomicultura în 1959 vom planta 2500 ha. pomi fructiferi altoiți.

— Știți desigur că comitetul regional U.T.M. și-a propus ca în acest an, cu forțele tineretului, să pregătească 2161 ha. pentru plantat viță și să planteze 50.000 pomi fructiferi.

Ce ne puteți spune în legătură cu contribuția tineretului la dezvoltarea sectorului viti-pomicol al regiunii?

— Aș avea multe de spus. În primul rînd aduc laude acelor organizații de bază U.T.M., acelor utemiști și tineri, care lucrează deja cu însuflețire la desfundat. De pildă, pe santierul de la Marhonda, raionul Iași, pe șantierul de la Costești, raionul Tg. Frumos, de la Tibănești și Todirești, raionul Negrești etc. se muncește intens și se obțin succese de seamă în raionul Hîrlău, de pildă, la Cotnari, brigăzile utemiste de muncă patriotică formate în comună desfundă 18 ha. teren. Pînă acum ele au desfundat aproape 10 ha în comuna Deleni, tot prin muncă voluntară, tinerii desfundă terenul pentru plantat pomi. În total în acest raion lucrează 18 brigăzi de muncă patriotică.

Vești bune ne sosesc și din raionul Huși. Astfel pe șantierul din Drînceni lucrează, constituiți în brigăzi de muncă patriotică, peste 100 tineri de la școala de mecanici agricoli. La Lunca Banului, tot în acest raion, se lucrează la pregătirea pepinierei pentru puieți de pomi fructiferi. Și în raionul Vaslui tinerii au început cu entuziasm munca pentru desfundarea terenului în vederea plantării de viță de vie. Astfel în comunele Muntenii de Sus se desfundă 15 ha., la Pușcași 10 ha., iar în satul Gara Rosierești, 20 de hectare.

În raionul Murgeni, la Vetrișoaia, tinerii desfundă 60 ha., iar la Murgeni 10 ha. În întreg raionul lucrează 17 brigăzi utemiste de muncă patriotică.

Aceste fapte ne întăresc convingerea că cifra de plan pe care și-a propus-o comitetul regional U.T.M. va fi cu mult depășită. Cunosc tineretul regiunii noastre și sînt sigur că și de data asta va fi la înălțime. Pentru aceasta, însă, este necesar ca comitetul regional U.T.M. să urmărească îndeaproape felul în care planurile se realizează, să mobilizeze pentru traducerea în viață a acestora un mare număr de utemiști, de tineri din regiunea Iași. Un rol important în această acțiune revine și sfaturilor populare comunale, care vor trebui să sprijine întrutotul inițiativele tinerilor din regiune care contribuie la realizarea planului de dezvoltare a sectorului viti-pomicol al regiunii noastre.

C. SLAVIC

Sport

Sportivii școlari din București au o intensă activitate

Deși tînăr, a fost înființat abia anul trecut, Clubul sportiv școlar din București a obținut o serie de rezultate bune în cadrul campionatelor de juniori ale R. P. Romîne cît și în cadrul întîlnirilor intercluburi care au avut loc în București.

Am făcut dăunăzi o vizită la club. Cum e și firesc discuția noastră s-a purtat în jurul problemelor privind activitatea clubului.

Izvoarele din care clubul își recrutează tinerele talente sînt competițiile sportive școlare și campionatele școlilor profesionale. Iată de ce conducerea clubului acordă o mare atenție acestor competiții, în special la clasele mici (5—7) care au darul de a depista noi și noi talente sportive. Pentru ridicarea măiestriei sportive clubul dispune de un număr de 20 antrenori, care se ocupă în permanență de secțiile clubului, precum și de o puternică bază materială. Pe lîngă faptul că la club tinerii școlari au posibilitatea de a-și ridica măiestria sportivă o mare atenție acordă conducerea clubului educației comuniste a sportivilor, dezvoltării la tinerii școlari a patriotismului socialist.

Strînsa legătură care există între conducerea clubului, școală, părinți și organizația U.T.M. fără îndoială că a dus și duce la rezultate dintre cele mai bune. Acolo unde se observă că un membru al clubului a neglijat învățătura el este scos temporar din lotul sportiv, iar dacă această atitudine persistă se merge pînă la excluderea definitivă. O inițiativă bună a conducerii clubului este aceea a întocmirii unui caiet de corespondență cu părinții micilor sportivi. Atunci cînd din cauze obiective unele întîlniri sau antrenamente se desfășoară peste programul propus, părinții sînt puși la curent cu cauzele ce au determinat întîrzierea sosirii acasă a elevului.

În toate acțiunile clubul primește un sprijin prețios din partea comitetului orășenesc U.T.M. precum și din partea secțiunii de învățămînt a sfatului popular al Capitalei.

Luna martie pentru tinerii sportivi școlari se anunță deosebit de bogată. Astfel, spicuim cîteva din întreceri: etapa finală a campionatului republican de juniori la scrimă; la gimnastică etapa pe regiune a școlilor medii; la handbal, etapa finală a cupei de iarnă; la atletism campionatul școlilor profesionale. De asemenea școala sportivă are în programul ei o întîlnire amicală cu școala sportivă din Sibiu. Desigur că aceste competiții ale școlilor medii și profesionale vor scoate la iveală noi tineri talentați.

Nu lipsesc din program nici întîlniri internaționale cu echipe ale unor cluburi școlare din U.R.S.S., R. P. Bulgaria, R. Cehoslovacă, R. P. Polonă, R. P. Ungară.

Deci, atenție sportivi școlari, fiți primii în învățătură și în sport, pentru a putea face parte din loturile care vor reprezenta clubul atît în întîlnirile intercluburi, cît și în cele internaționale.

D. DUȚA

CINEMATOGRAFE

D-ale Carnavalului – Patria, București. Gh. Doja, Alex Sahia; *Tatăl meu actorul* – Republica; *Răsfățatul* – Magheru. I. C. Frimu. Infrățirea între popoare. Libertății; *Moralitatea d-nei Dulska* V. Alecsandri, Lumina. *Marea bătălie* – Central; *Ne am împrietenit la Moscova* – 13 Septembrie; *Razia* – Maxim Gorki. Aurel Vlaicu; *Dezertorul* – Victoria, 8 Martie. Flacăra; *Program de filme documentare și de desene animate* – Timpuri Noi. Alex Popov; *Idiotul* – Tineretului. *Fata cu chitara* – Grivița; *Viața nu iartă* – Vasile Roaită. Miorița; *Omul meu drag* – Cultural Donca Simo. *Procesul se amînă* – 8 Mai; *Prima zi* – 1 Mai. 16 Februarie. *Lupta nu s-a sfîrșit încă* Unirea; *Zboară cocorii* – Const. David. *Marinarul îndrăgostit* – Arta Olga Bancic. *Motanul încălțat* – Munca; *Zile de dragoste* – Popular; *Cerul internului* – Ilie Pintilie B Delavrancea; *Melba* – M Eminescu G. Coșbuc; *Visul spulberat* – N Bălcescu; *Căi greșite* – G. Bacovia, Drumul Serii.

VIAȚA DE ORGANIZAȚIE

MUNCA POLITICĂ ÎN RÎNDUL FETELOR

Din experiența organizației U. T. M. de la fabrica „Partizanul roșu" — Orașul Stalin

Intr-o duminică dimineață, tov. Ana Toth, secretara organizației de partid din țesătorie, a făcut o vizită fetelor de la cămin. Și-a petrecut la cămin aproape toată dimineața. A dat sfaturi gospodărești, a ascultat păsurile și micile necazuri ale unora, au discutat. Și astfel, firesc, prietenește, între fete și secretara organizației de partid s-a încins o discuție interesantă despre conduita morală a fetelor în muncă și viață, despre cărțile citite și spectacolele vizionate, despre simplitatea și eleganța rochiilor, a pantofilor, despre bunele maniere și gusturi estetice ale fetelor.

A doua zi, secretara organizației de partid, a trecut pe la comitetul U.T.M. și a avut o discuție cu Magda David, secretara organizației U.T.M. pe fabrică, despre cele petrecute în ajun.

Vizita la cămin, spunea secretara organizației de partid, mi-a fost de mare folos. Din discuțiile pe care le-am avut acolo mi-am dat seama că unele fete au goluri serioase în educația lor comunistă, patriotică, cetățenească. Și asta nu numai din vina lor ci și a noastră, a mea, a ta, a femeilor mai în vîrstă, cu mai multă experiență în viață, din vina organizației U.T.M.

Ascultînd sfatul secretarei organizației de partid membrii comitetului U.T.M. și ai birourilor organizațiilor U.T.M. de secție s-au întrunit într-o ședință pentru a stabili măsurile necesare pentru intensificarea muncii organizației U.T.M. în rîndul fetelor. Aceste măsuri constau în organizarea unor astfel de acțiuni politice și cultural-educative care să contribuie și mai mult la educarea comunistă, patriotică a fetelor, să le satisfacă setea pentru cultură, știință, tehnică, dar în același timp, să le formeze gusturi și deprinderi practice, să le ajute să-și petreacă în mod plăcut și util timpul liber. Cu sprijinul activ al organizației de partid, al comuniștilor, organizația U.T.M. a trecut de îndată la înfăptuirea acestor măsuri. Astfel, aproape 500 de utemiste și tinere au fost cuprinse în învățămîntul politic U.T.M. De asemenea, în fabrică au luat ființă 3 colțuri ale U.T.C. la care au loc dese convorbiri ale fetelor cu membrii de partid, cu activiști de partid și de stat etc. O altă acțiune instructivă este și aceea că nu de mult, fetele au început să învețe în mod organizat cîntece revoluționare și de tineret. De asemenea la propunerea organizației U.T.M., în fabrică a luat ființă un cerc de croitorie la care participă cu regularitate 25-30 fete. Multe dintre ele au învățat meseria de croitoreasă la acest cerc. Mai mult chiar, cîteva fete printre care se numără Vasilica Rusu, Casandra Porumboiu și altele și-au cumpărat mașini de cusut iar acum își cos singure hainele. Tot la propunerea comitetului U.T.M. în organizațiile de secții au avut loc întîlniri ale fetelor cu oameni de știință și cultură care au făcut în fața lor expuneri deosebit de instructive și interesante. De mult succes s-a bucurat, de exemplu, întîlnirea fetelor cu un colaborator al muzeului din Orașul Stalin, care le-a vorbit despre istoricul orașului.

Mult s-a îmbunătățit în ultimul timp și conținutul adunărilor generale U.T.M. Comitetul U.T.M. și birourile organizațiilor U.T.M. de secții au pus în discuția adunărilor generale teme care răspund unor preocupări multiple ale fetelor. Astfel, alături de teme foarte importante legate de munca în producție cum sînt reducerea prețului de cost, îmbunătățirea calității produselor, lupta pentru creșterea productivitatea muncii cel puțin cu 1 la sută etc. s-au dezbătut și astfel de teme ca „Prietenia, tovărășia, dragostea", „Cum să ne îmbrăcăm", „Căsătoria în trecut și astăzi" și altele. La alte adunări generale care au avut loc în organizațiile U.T.M. nr. 6 și 7 din țesătorie s-a dezbătut tema „Demnitatea tinereții". Cu acest prilej tinerele țesătoare Paraschiva Bordea, Viorica Furtună, Elena Ivașcu, Domnica Petrescu și Aurica Pop au fost criticate cu severitate pentru ținuta lor necorespunzătoare și ajutate astfel să se îndrepte.

Nu de mult timp la fabrica „Partizanul roșu" din Orașul Stalin, a început să se organizeze „Joia fetelor", reuniuni care stîrnesc mult interes în rîndul fetelor pentru conținutul lor bogat și instructiv. Aceste reuniuni sînt pregătite în întregime numai de către fete. In cadrul lor se organizează seri literare, seri de poezie, concursuri gen „Drumeții veseli" și „Cine știe cîștigă", jocuri de societate și alte acțiuni cu caracter instructiv-educativ și în același timp distractiv. Cu cîtva timp în urmă fetele au dedicat o astfel de reuniune prieteniei și dragostei. Folosind fapte concrete din viața întreprinderii, s-a întocmit un referat instructiv despre prietenie și dragoste, despre sentimentele de prietenie și dragoste ale tinerilor în zilele noastre. Fetele au organizat apoi „Dansul inimioarelor", „Dansul eroilor din cărți", brigada artistică de agitație a prezentat un frumos program artistic dedicat prieteniei și dragostei.

Desigur, organizația U.T.M. de la „Partizanul roșu" din Orașul Stalin mai are încă multe de făcut pentru a îmbunătăți continuu activitatea politică și cultural-educativă în rîndul fetelor. Organizarea unor acțiuni interesante, instructive și atractive pentru tinerele familii, pentru gospodinele și mamele tinere, intensificarea muncii politice pentru atragerea fetelor în mișcarea de cultură fizică și sport etc. sînt doar cîteva din lipsurile ce se cer lichidate în cel mai scurt timp. Experiența pozitivă dobîndită pînă acum în mobilizarea fetelor la acțiunile organizației U.T.M., constituie o garanție că aceste lipsuri pot fi și vor fi lichidate.

I. ANDREI

Colectiviștii de la G.A.C. „Oțelul Roșu" din comuna Horia, regiunea Constanța, au început stropitul livezii. In fotografie: inginera Florica Nicolae controlează concentrația de 2 la sută a pastei „Selinon", iar echipa colectivistului Constantin Sava stropește pomii din livada gospodăriei

INFORMAȚII

La Ambasada R. Cehoslovace din București a avut loc joi la amiază o conferință de presă cu prilejul împlinirii a 20 de ani de la ocuparea Cehoslovaciei de către naziști.

La conferința de presă au luat parte numeroși ziariști, reprezentanți ai organelor centrale, ai Agenției Romine de Presă și ai Radiodifuziunii.

Ambasadorul dr. Ivan Rohal Ilkiv a făcut o amplă expunere asupra evenimentelor care au precedat ocuparea Cehoslovaciei de către armatele Germaniei hitleriste.

Ambasadorul dr. Ivan Rohal Ilkiv a răspuns apoi la întrebările puse de ziariști.

★

In scopul popularizării documentelor celui de-al XXI-lea Congres al P.C.U.S., Casa prieteniei romino-sovietice A.R.L.U.S. din București a organizat un ciclu de conferințe cu tema „Republicile sovietice în următorii 7 ani". Prima conferință va avea loc în ziua de 14 martie a.c. Tot la Casa prieteniei romino-sovietice, în ziua de 18 martie va avea loc deschiderea ciclului de conferințe „Congresul al XXI-lea al P.C.U.S., eveniment de importanță istorică".

Manifestări asemănătoare vor avea loc și la casele prieteniei romino-sovietice din țară.

★

La invitația Ministerului Agriculturii și Silviculturii a sosit în țara noastră o delegație de agronomi din R.P.D. Coreeană formată din Son Le Van, directorul stațiunii experimentale de plante textile din provincia Huan Nam, Iun Ben Săn, directorul stațiunii experimentale agricole din provincia Piang Bu și Om Hun, inginer din Ministerul Agriculturii al R. P. D. Coreene. Oaspeții vor împărtăși cultivatorilor de bumbac din țara noastră experiența cultivatorilor de bumbac din R.P.D. Coreeană.

(Agerpres)

Ședința lărgită a Biroului Comitetului Național pentru Apărarea Păcii din R. P. Romînă

Joi dimineața a avut loc o ședință lărgită a Biroului Comitetului Național pentru Apărarea Păcii din R.P Romînă, consacrată lucrărilor recentei sesiuni de la Moscova a Biroului Consiliului Mondial al Păcii Ședința a fost prezidată de acad. Geo Bogza, vicepreședinte al Comitetului Național pentru Apărarea Păcii din R. P. Romînă.

Acad. Mihail Ralea vicepreședinte al Comitetului Național pentru Apărarea Păcii din R. P. Romînă, membru al Biroului Consiliului Mondial al Păcii, care a participat la sesiunea Biroului Consiliului Mondial al Păcii ținută la Moscova între 21 și 25 februarie, a făcut o expunere asupra desfășurării lucrărilor acestei sesiuni. Vorbitorul a subliniat importanța sesiunii Biroului Consiliului Mondial al Păcii pentru continua lărgire a mișcării pentru pace în diferite țări ale lumii, faptul că mase tot mai largi care luptă în țările capitaliste împotriva înrăutățirii situației economice, ca și popoarele luptătoare pentru independență națională, îndeosebi cele din Asia, Africa și America Latină, înțeleg că îndeplinirea țelurilor lor este strîns legată de asigurarea păcii în lume, de lupta pentru triumful principiilor coexistenței pașnice în relațiile internaționale. Acad. M. Ralea a relevat în continuare sarcinile sporite ce revin mișcării pentru pace din țara noastră în întîmpinarea celei de-a 10-a aniversări a mișcării mondiale pentru pace, subliniind că luptătorii pentru pace din țara noastră sprijină cu fermitate inițiativele îndreptate spre întărirea păcii și destinderea încordării internaționale, luate de țările socialiste, în frunte cu Uniunea Sovietică.

Pe marginea expunerii au luat cuvîntul acad. Zaharia Stancu, prof. univ. Florica Mezincescu, Mihai Mujic, secretar al Consiliului Central al Sindicatelor, acad. dr. St. Milcu, prim-secretar al Academiei R. P. Romîne, Elena Livezeanu, secretară a Consiliului Național al Femeilor din R. P. Romînă, Dumitru Costea din partea C.C. al U.T.M., Sofia Gloter, secretar al Comitetului de luptă pentru pace al raionului 1 Mai București, și scriitoarea Maria Banuș. Vorbitorii au arătat că aniversarea a 10 ani a mișcării mondiale pentru pace constituie un nou prilej pentru diferitele categorii de oameni ai muncii din țara noastră, de a spori contribuția lor la întărirea și înflorirea patriei noastre, la sporirea forței lagărului păcii în fruntea căruia se află marea Uniune Sovietică.

La sfîrșit s-a adoptat o moțiune de protest împotriva măsurilor arbitrare ale autorităților din Republica Federală Germană de interzicere a activității Comitetului german al păcii.

(Agerpres)

Ședința de lucru a grupului de deputați în Marea Adunare Națională din regiunea Timișoara

La Timișoara a avut loc o ședință de lucru a grupului de deputați în Marea Adunare Națională din regiunea Timișoara.

Deputații au luat în discuție cele mai importante probleme privind îndeplinirea în bune condiții a lucrărilor agricole de primăvară, dezvoltarea sectorului socialist al agriculturii, situația contractărilor de produse agroalimentare, repartizarea bugetului pe 1959 și sarcinile ce revin sfaturilor populare în construcția și modernizarea drumurilor.

Mai mulți deputați printre care Ion Radu, președintele gospodăriei agricole colective din comuna Babșa, Iosif Nagy, maistru la uzinele de vagoane „Gheorghi Dimitrov" și alții au subliniat interesul și avîntul cu care oamenii muncii îndeplinesc sarcinile trasate în documentele de partid și de stat pentru dezvoltarea economiei naționale și înflorirea culturii. Alți deputați, printre care Ștefan Kovacs, strungar la fabrica „Electromotor", Eroul Muncii Socialiste, Vasile Voichiță, tractorist la S.M.T. Sînnicolau Mare, Ion Gherman, președintele gospodăriei colective din Zăbrani, s-au ocupat de problemele social-culturale din circumscripțiile electorale pe care le reprezintă.

In încheierea ședinței, a luat cuvîntul deputatul Iosif Bayerle, secretar al Comitetului regional Timișoara al P.M.R.

(Agerpres)

Salut tovărășesc ziarului „Neuer Weg"

Ziarul „Neuer Weg" a împlinit 10 ani de apariție. Prin activitatea sa în slujba operei de construire a socialismului în patria noastră, pentru întărirea frăției dintre poporul romîn și oamenii muncii de naționalitate germană din țara noastră, ziarul a contribuit la traducerea în viață a politicii Partidului Muncitoresc Romîn, la întărirea regimului de democrație populară.

Cu ocazia aniversării sale, colectivul redacțional al ziarului „Scînteia tineretului" urează colectivului redacțional al ziarului „Neuer Weg" noi succese în mobilizarea maselor populare la realizarea politicii partidului de construire a socialismului, în cultivarea dragostei pentru patria noastră Republica Populară Romînă, în consolidarea frăției ce unește poporul romîn cu minoritățile naționale.

TELEGRAME EXTERNE

In Irak

Masele populare salută cu entuziasm zdrobirea rebeliunii din Mossul

BAGDAD 12 (Agerpres). — Un purtător de cuvînt al guvernului irakian a declarat că colonelul Shawaf, căpetenia rebelilor din Mossul, a fost ucis de proprii săi subordonați atunci cînd încerca să fugă cu avionul în străinătate. Purtătorul de cuvînt irakian a precizat că în timpul rebeliunii nici un cetățean străin nu a avut de suferit.

Agențiile de presă occidentale precizează că în timpul rebeliunii munca la exploatările petrolifere a continuat normal. Comunicațiile aeriene și feroviare de pe întreg teritoriul Irakului au fost restabilite. Frontierele continuă să fie închise pentru a împiedica rămășițele bandelor rebele să se refugieze în străinătate.

Agențiile de presă continuă să transmită ample relatări asupra marilor demonstrații populare care au avut loc în ultimele zile la Bagdad și în alte orașe irakiene după zdrobirea complotului de la Mossul. „O mulțime enormă a defilat de dimineață pe străzile Bagdadului, exprimînd sprijin generalului Kassem și salutînd zdrobirea rebeliunii din Mossul", comunică France Presse.

Intr-un apel transmis de postul de radio Bagdad, ministrul Educației Naționale, Djabar, a anunțat redeschiderea cursurilor școlare și universitare și a chemat pe elevi și pe studenți să-și reînceapă activitatea.

★

BAGDAD 12 (Agerpres). — Peste 500.000 de persoane au participat miercuri la funeraliile lui Kamal Kazanchi, cunoscut fruntaș politic irakian și luptător pentru pace din Irak și ale locotenent-colonelului Abdel-Aș-Sway, care au fost uciși la Mossul de complotiști. Cortegiul funerar care se întindea pe o lungime de 5 km. a transformat ziua de miercuri, după expresia corespondenților de presă occidentali, într-o adevărată zi de doliu a Bagdadului. In același timp participanții la procesiune și-au exprimat hotărîrea de a apăra cuceririle Republicii Irak și întregul sprijin acordat guvernului generalului Kassem.

Funeraliile s-au transformat într-o puternică demonstrație de masă, cu caracter antiimperialist, a oamenilor muncii din capitala Irakului.

Ziarele din Bagdad dau amănunte în legătură cu asasinarea lui Kamel Kazanchi care a participat la congresul partizanilor păcii din Irak ale cărui lucrări s-au desfășurat la Mossul în zilele anterioare rebeliunii. Ziarele irakiene dezvăluie că el a fost asasinat de Shawaf, luni dimineața, cînd rebelii și-au dat seama că acțiunea lor a eșuat.

Răspunsul guvernului R. P. Bulgaria la nota guvernului sovietic din 2 martie

SOFIA 12 (Agerpres). — După cum transmite Agenția Telegrafică Bulgară, la 11 martie 1959 M. Tarabanov, prim locțiitor al ministrului Afacerilor Externe al Republicii Populare Bulgaria, a remis ambasadorului Uniunii Sovietice în Bulgaria I. K. Prihodov nota de răspuns a guvernului Republicii Populare Bulgaria la nota guvernului sovietic din 2 martie a.c.

Fiind convins că încheierea Tratatului de pace cu Germania va contribui la slăbirea încordării și va crea o situație favorabilă pentru soluționarea unor probleme importante de care depinde menținerea și întărirea păcii în Europa, guvernul Republicii Populare Bulgaria este gata să contribuie prin toate forțele la obținerea unor rezultate pozitive în ce privește reglementarea problemei Berlinului occidental și a Tratatului de pace cu Germania.

Ollenhauer despre întrevederea sa cu N. S. Hrușciov

BONN 12 (Agerpres). — La 11 martie E. Ollenhauer, președintele P.S.D.G., a rostit o cuvîntare radiodifuzată în care s-a ocupat de convorbirea pe care a avut-o la Berlin cu N. S. Hrușciov, președintele Consiliului de Miniștri al U.R.S.S. El a subliniat deosebita utilitate a contactelor de acest fel. Ollenhauer și-a exprimat satisfacția față de această convorbire și a declarat că ea a fost utilă și necesară pentru ambele părți.

Sînt de părere, a spus Ollenhauer, că problema securității și destinderii militare are în prezent pentru Uniunea Sovietică o importanță primordială. Occidentul trebuie să se decidă cît mai repede posibil dacă va duce sau nu tratative serioase cu Uniunea Sovietică în problema dezangajării blocurilor și a creării unei zone de destindere militară. Acest lucru se referă în primul rînd la Republica Federală. Cred că această încercare corespunde intereselor europene și germane și că trebuie să fie făcută. Dacă această încercare nu va fi întreprinsă cursa înarmărilor va continua, iar scindarea Germaniei se va menține pe o perioadă nedeterminată.

Există posibilități dar nu și inițiativă

(Urmare din pag. 1-a)

tei calificări profesionale a tinerilor și nerespectării disciplinei tehnologice. Conducătorii turnătoriilor au apreciat că, numai de pe urma înlăturării acestor cauze rebuturile ar scădea cu cel puțin 2—3 procente și că stă în puterea fiecărui tînăr să contribuie la aceasta.

Plenara din noiembrie a C.C. al P.M.R. a arătat că este o sarcină importantă a tuturor muncitorilor să lupte cu toate forțele împotriva rebuturilor. Iată de ce luptînd pentru îndeplinirea acestei sarcini, organizațiile U.T.M. din turnătoriile uzinelor „Semănătoarea" și Atelierelor „9 Mai" au datoria ca, sub conducerea organizațiilor de partid, să organizeze adunări generale deschise cu o largă participare în cadrul cărora să se discute profund situația rebuturilor la piesele turnate, să se analizeze cauzele acestor rebuturi — pe categorii de defecte — să se stabilească răspunderile în producerea acestora. Asemenea adunări trebuie să se încheie cu un plan amplu și concret de măsuri privind în primul rînd ridicarea calificării tineretului, înființarea, sau acolo unde sînt, întărirea cursurilor de minim tehnic, activizarea brigăzilor de tineret, a posturilor utemiste de control care să contribuie la lichidarea cauzelor rebuturilor, la descoperirea rezervelor interne nefolosite, să critice pe cei slab calificați ca și pe cei indisciplinați.

Mobilizarea tuturor forțelor tinerilor din turnătorii pentru reducerea continuă a rebuturilor este o datorie patriotică a organizațiilor U.T.M. de la uzinele „Semănătoarea" și Atelierele „9 Mai" București. Organizațiile U.T.M. trebuie să arate tinerilor că, prin reducerea substanțială a rebuturilor, se pot realiza însemnate economii de metal atît de necesar dezvoltării continue a industriei, înfloririi economiei patriei noastre socialiste sarcină la îndeplinirea căreia trebuie să-și aducă aportul — așa cum stabilește Plenara a VI-a a C.C. al U.T.M. — fiecare utemist, fiecare tînăr muncitor.

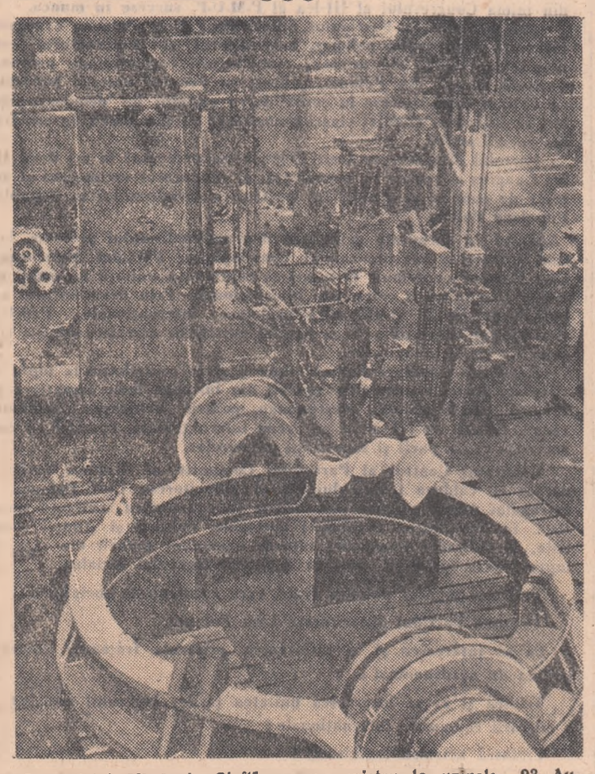

Comunistul Vladimir Ciofîngeanu, maistru la uzinele „23 August" din Capitală, lucrează inelul de susținere a osiei pentru vagonul de zgură fluidă cu două căi, destinat uzinelor din Reșița.

Foto: AGERPRES

„CU TIMPUL MEU" *)

CRONICĂ LITERARĂ

Volumul „Cu timpul meu" ne relevă un Ion Brad deosebit în așa fel încît, într-un anume sens, l-am putea considera un debut. În sensul că această apariție inaugurează o nouă vîrstă lirică. Ca în cărțile sale precedente, Ion Brad rămîne și în cea mai nouă — spre a vorbi în limbajul său — un poet „cu sufletul deschis". Un poet receptiv și comunicativ. Lirica pe care o profesează am putea-o numi de exteriorizare, în înțelesul că inspirația sa, fie că se alimentează din amintiri, fie că este declanșată de fenomene ale prezentului, îmbrățișează de preferință priveliști ale lumii din afară, peisaje rurale sau citadine, fiind mai mult plastică decît muzicală. Acesta ar fi, în trăsături cu totul sumare, Ion Brad de ieri și de astăzi. Autorul volumului „Cu timpul meu" se diferențiază însă de cel ce fusese pînă acum, prin neta superioritate artistică.

Versurile lui Ion Brad au întotdeauna în ele ceva blajin, o decență, o cumințenie, aș spune, o armonie a simțirii și imaginii. Aceasta nu exclude însă atitudinea dîrză, combativă, ci o comunică într-un mod particular. Prin asemenea însușiri, poezia lui Ion Brad continuă — sub anumite aspecte — tradiția progresistă, înaintată a poeziei și artei romînești de provenință ardeleană, a aceleia care a avut un pronunțat caracter social în manifestările ei cele mai caracteristice. De la primele lui manifestări lirice — Ion Brad a înțeles să se delimiteze hotărît, din punct de vedere politico-ideologic, de tot ce e înapoiat, retrograd, în opera unor poeți transilvăneni din trecut ca, de altfel, de tot ce nu trebuie preluat din întreaga literatură romînă anterioară. De la început, Brad s-a manifestat ca un poet al socialismului, hotărît să se mențină constant în plină contemporaneitate. Tînărul poet a avut însă mult de luptat pînă să se poată smulge definitiv de sub influența formală a unui anumit conservatorism în ce privește mijloacele de expresie, limbajul liric, pînă să-și creeze unelte profesionale proprii. În numeroase poezii din volumele apărute înainte de culegerea „Cu timpul meu" stăruie un soi de afectare, de sfătoșenie țărănească demodată, o tendință spre diluare, spre discursivitate inconsistentă, toate acestea unite cu o vădită înclinație spre expresia neapărat „frumoasă", împodobită. Această ixbîndă pe care o reprezintă cea din urmă carte a lui Ion Brad se explică, în bună măsură prin faptul că poetul s-a descoperit pe sine și-a conturat profilul specific. La aceasta au contribuit, natural, mai mulți factori între care fără îndoială, apropierea de viața nouă a poporului, aprofundarea tematicii abordate și, de asemenea, îmbogățirea lecturilor, a culturii artistice în general. Versul lui Brad a devenit mai dens și astfel mai vibrant, expresia mult mai personală. Poetul e un remarcabil creator de atmosferă („Tîrg de țară", „Intoarcerea pe aceeași vale", grupajul liric „Evocare" etc.) știind să dozeze savant culorile, un făuritor de simboluri („Solilocviu elementar", „Voi brazilor") un pictor ce-și încarcă pînzele de sugestii răscolitoare („Mamei dincolo") sau, mai cu seamă, materializează în imaginile pe care le plăzmuiește idei semnificative de cea mai stringentă actualitate.

Nu toate poeziile din volum sînt deplin realizate firește, și nu, toate justifică titlul cărții „Cu timpul meu". În ciclul „Lună, lună nouă", spre exemplu, se observă, pe alocuri o tendință de plutire în suave reverii atemporale („Noutatea unui cîntec vechi", „Simplitate") covîrșită însă de orientarea generală militantă a volumului. Dintre poeziile puternic ancorate în actualitate tipărite în „Cu timpul meu" mai înfăptuite artistic sînt, incontestabil, cele inspirate din noua realitate a satului nostru. „Pe pămîntul tuturora", „Cai de foc peste cîmpuri" „Hotar de lumi mărunte", „Monolog" sînt poezii ce, prin simboluri, prin crearea de viziuni plastice sau pe calea monologului interior, dezvăluie noua psihologie a țăranului muncitor a cărui conștiință se transformă sub influența politicii înțelepte a partidului, noua lui atitudine față de pămînt. Exprimînd (cu rafinament liric) sentimente autentice ale țăranilor muncitori, poetul, osîndește „hotarul de lumi mărunte", hatul ce încinge și seacă viața micului proprietar, o împiedică să se avînte spre „lărgime", spre „a lumii frumusețe", „Cuib șerpilor și spinilor grădină", hotul aprinde „cu flăcări reci de iarbă. / Chinuitoarea sete de o palmă de țărînă" face să fîrîie „firurilor înguste". Cît sîntem de departe de mitul țăranului pe care nimic nu-l poate deslipi de petecul său de pămînt! În „Monolog" acest mit, dezmințit de realitate, capătă o categorică desmințire și pe planul creației lirice:

Cum m-ai mințit,
Cum mi-ai pus sufletul
Sub semn vrăjit,
Negrule, pămîntule,
Oasele-mi frîngîndu-le!

Emanciparea țăranului din robia pămîntului în condițiile transformării socialiste a agriculturii, nu înseamnă deloc lepădarea lui de dragostea de pămînt și poetul a intuit acest fapt, cîntînd bucuria colectiviștilor de a munci „pe pămîntul tuturora", tălmăcind entuziasmul lor de a asista la „inecul" „bătrînelor răzoare".

„Dați-mi deci caii de foc,
peste cîmpuri să trec
Să lărgesc fruntariile
moșiei comune pînă în zare.
Pentru voi, bătrîne răzoare,
vine marele-nec,
Vă-nghit valurile țărînii,
neiertătoare".

Dezrobirea țăranilor de către regimul nostru din captivitatea lotului de pămînt a determinat în chip firesc eliberarea sentimentelor, a vieții sufletești, a acelora care au pășit pe calea socialismului. Fenomenul își găsește o superbă expresie în poezia „Pe pămîntul tuturora", în care figura spectrală a lui Ion al Glanetașului cel „cu țeasta sfărîmată" ivită dintre guri ca un simbol tragic al trecutului în care devoranta patimă de pămînt desfigura tot ce are mai înălțător ființa umană, este imaginată zăcînd în groapa neființei, împreună cu „zdrențele roase de păcate" ale iubirilor silite, cu „florile negre" și „ciupercile înveninate".

Frumoase succese obține uneori Ion Brad și atunci cînd abordează teme furnizate de viața muncitorimii. Se pot cita în acest sens poezii precum „Semne" închinată muncii minerilor („...De la ei au aripile de porumbel uriaș avioane; Antenele ce pipăie pulsul inimii lumii / Ei ni le-au dat; Masca de bronz al geniului poeziei / A trecut prin mîinile lor..."), „Rosturi", ce preamărește eforturile muncitorilor din marile uzine („Pe schele forjate de ei / Suie țara-n lumină bogată") „Frumuseți", în care oțelarii sînt înfățișați privind „în cuptoare ca-n fața răsăritului". Într-o descripție deajuns de inexpresivă, convențională se menține din păcate însă poetul în piese ca „Negru împărat" — un soi de scurtă baladă (în ritm de descîntec) despre gazul metan, asemuit într-un chip forțat cu „Negru Împărat / Bărbosul, căruntul, veșnic fugitul" sau „Vîrsta orașelor" (cu o imagine ce amintește depășita tendință a poetului de a construi metafore artificioase. În orașele tinere socialiste / A miroase pîinea proaspătă a sărutului dat) — sau discursivul „Cîntec de brigadier" („Țăria noastră... / Pe unde trece / Infloresc grădini, boltesc curcubeie / Se leagă poduri superbe; Peste abisuri și hău...")

Nemulțumirile pe care ni le provoacă cele cîteva bucăți mai puțin izbutite din volumul „Cu timpul meu", nu poate însă altera simțitor bucuria estetică stîrnită de multe, numeroase poezii de o certă și, uneori, strălucită realizare. Cu ultima culegere de versuri, Ion Brad trece, evident pragul maturității sale poetice. Dorim să-l reîntîlnim mereu în paginile publicațiilor, tot mai matur, mai stăpîn pe unelte și totuși mereu tînăr, participant pasionat la lupta măreață a poporului pentru construirea socialismului, poet în pas, totdeauna cu timpul nostru.

DUMITRIU MICU

*) Volum de versuri de Ion Brad.

Luni 16 martie

PREMIERA

la cinematografele

REPUBLICA și ELENA PAVEL

„VOLUNTARII"

după romanul în versuri de E. Dolmatovski

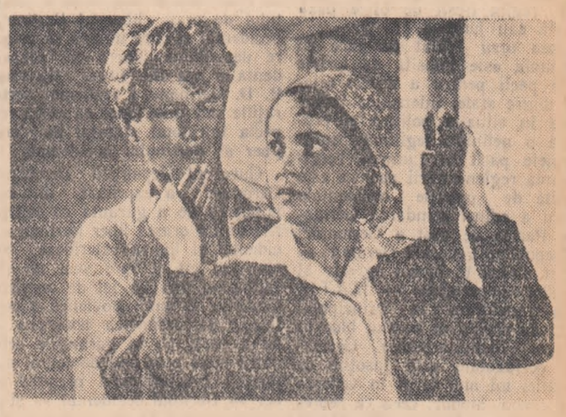

cu

M. ULEANOV, B. SCERBATOV, L. BIKOV, E. BISTRITKAIA L. KIRILOVA, M. DRAGOLOVSKAIA. S. PLOTNIKOV. Scenariul: E. DOLMATOVSKI, I. EGOROV. Imaginea: I. ȘATROV. Muzica: N. FRADKIN

La plecarea lui N. S. Hruşciov din Berlin

OTTO GROTEWOHL: Clasa muncitoare germană nu va avea linişte pînă ce în întreaga Germanie va învinge cauza păcii

N. S. HRUŞCIOV: Pe cei care ne ameninţă îi sfătuim să se liniştească, să-şi restabilească echilibrul sufletesc pentru a ajunge la o soluţie raţională

BERLIN 12 (Agerpres). — TASS transmite: La 12 martie N. S Hruşciov, prim-secretar al Comitetului Central al Partidului Comunist al Uniunii Sovietice, preşedintele Consiliului de Miniştri al U.R.S.S., a plecat spre patrie din Republica Democrată Germană.

Pe aeroport N. S. Hruşciov a fost condus de W. Ulbricht, prim-secretar al C.C. al P.S.U.G., O. Grotewohl, preşedintele Consiliului de Miniştri al R. D. Germane, şi de alţi conducători ai Republicii Democrate Germane.

O. Grotewohl şi N. S. Hruşciov au rostit cuvîntări.

Dacă acum citiva ani, **a declarat printre altele OTTO GROTEWOHL**, spuneam: „Prietenia germano-sovietică va deveni tot mai scumpă poporului nostru", acum pot să vă încredinţez că ea i-a devenit cu adevărat scumpă. Dv. însăvă, **a continuat el, adresîndu-se lui N. S. Hruşciov**, v-aţi putut da seama de acest lucru la fiecare pas pe care l-aţi făcut în cursul vizitei dv. la noi.

Ar fi însă nejust dacă aş vorbi aici numai despre R.D. Germană. Insemnătatea vizitei dv. depăşeşte cu mult acest cadru. Ingăduiţi-mi să amintesc încă o dată de Conferinţa muncitorească intergermană, la care aţi participat şi la care aţi luat cuvîntul. Pentru muncitorii din întreaga Germanie acesta a fost un eveniment extraordinar. Participanţii din Germania occidentală la această conferinţă au discutat mult despre acest lucru exprimîndu-şi în mod sincer entuziasmul. Acest lucru reprezintă un mare succes pentru cauza păcii şi socialismului în Germania. Dv., iubite tovarăşe Hruşciov, aţi insuflat forţe noi muncitorilor din Germania occidentală. Transmiteţi patriei dv. asigurările noastre că, clasa muncitoare germană nu va avea linişte pînă ce în întreaga Germanie va învinge cauza păcii.

Primiţi, iubite tovarăşe Hruşciov, şi iubiţi prieteni sovietici, caldele noastre mulţumiri pentru vizita dv. şi pentru sprijinul pe care l-aţi acordat poporului nostru. Vă uram drum bun şi sperăm că în curînd ne veţi vizita din nou.

Mulţumind pentru primirea de care s-a bucurat în R.D. Germană, N. S. HRUŞCIOV a declarat printre altele:

Noi, reprezentanţii Uniunii Sovietice, am fost primiţi pretutindeni ca fraţi, am fost primiţi ca cei mai apropiaţi prieteni.

Pretutindeni am fost întîmpinaţi cu cuvintele: Freundschaft! Freundschaft! Freundschaft! — Adică: Prietenie! Prietenie! Prietenie! Cu aceste aclamaţii am fost întîmpinaţi de muncitori, ţărani, intelectuali. Aceste aclamaţii le-am auzit de la adulţi şi de la copii.

Cuvintele calde, rostite din toată inima despre marea prietenie ne-au emoţionat profund pe toţi.

In cadrul convorbirilor pe care le-am avut cu membrii guvernului şi cu oamenii politici din Republica Democrată Germană ne-am convins o dată mai mult că politica guvernului sovietic corespunde întrutotul, în toate problemele internaţionale, politicii guvernului Republicii Democrate Germane. Acest fapt ne bucură.

Sîntem profund convinşi că problema cea mai acută, a cărei rezolvare poate crea o atmosferă prielnică destinderii încordării internaţionale, este încheierea unui tratat de pace cu cele două state germane — Republica Democrată Germană şi Republica Federală Germană.

Un rol deosebit pentru normalizarea situaţiei internaţionale vor avea de asemenea înlăturarea situaţiei anormale din Berlin, creată din cauza menţinerii regimului de ocupaţie în Berlinul occidental, şi acordarea statutului de oraş liber Berlinului occidental.

Rezolvarea acestor probleme pe calea tratativelor cu aliaţii noştri din timpul războiului împotriva Germaniei hitleriste ar fi întîmpinată cu mare satisfacţie de popoare. Popoarele doresc să se asigure pacea în întreaga lume. Cînd se va ajunge la o înţelegere cu privire la încheierea unui Tratat de pace cu Germania se va trage o brazdă adîncă în ogorul păcii.

Vom activa în mod perseverent, fără să ne precupeţim forţele, ca guvernele acelor ţări de care depinde rezolvarea problemei încheierii Tratatului de pace cu cele două state germane existente în momentul de faţă, să interpreteze în mod just intenţiile noastre paşnice şi la rîndul lor să întreprindă tot ce este necesar pentru ca toate acestea să se împlinească spre satisfacţia generală.

Propunerile noastre urmăresc cu adevărat asigurarea păcii în întreaga lume. Pe cei care ne ameninţă îi sfătuim să se liniştească, să-şi restabilească echilibrul sufletesc, pentru a ajunge la o soluţie raţională. Iar dacă agresorii vor încerca totuşi să adîncă la îndeplinire intenţiile lor aventuriste şi, folosind propria lor expresie, vor începe să-şi „croiască un drum" undeva, ei vor primi riposta cuvenită. Am dori însă să credem că cei de care depinde acest lucru nu vor comite acţiuni lipsite de răspundere şi că se vor lua hotărîri care să corespundă intereselor tuturor ţărilor care au luptat împotriva Germaniei hitleriste.

In încheierea cuvîntării sale, N. S. Hruşciov a spus: Ingăduiţi-mi să-mi exprim încă o dată, dragi tovarăşi, recunoştinţa sinceră pentru ospitalitatea şi pentru primirea călduroasă de care ne-am bucurat în ţara dv.

★

MOSCOVA 12 (Agerpres). — TASS transmite: De pe bordul avionului „Tu-104" cu care a plecat spre Moscova N. S. Hruşciov a adresat conducătorilor R. D. Germane o telegramă prin care îşi exprimă recunoştinţa cea mai cordială pentru excepţionala căldură şi prietenie cu care a fost primit în calitate de reprezentant al Uniunii Sovietice de conducătorii şi populaţia Republicii Democrate Germane.

★

MOSCOVA 12 (Agerpres). — TASS transmite: La 12 martie N. S. Hruşciov, prim-secretar al Comitetului Central al Partidului Comunist al Uniunii Sovietice şi preşedintele Consiliului de Miniştri al Uniunii Sovietice s-a întors la Moscova din vizita pe care a făcut-o în Republica Democrată Germană.

La aerodromul Vnukovo tov. N. S. Hruşciov a fost întîmpinat de A. B. Aristov, N. I. Beleaev, L. I. Brejnev, A. I. Kiricenko, F. R. Kozlov, A. I. Mikoian, M. A. Suslov, E. A. Furţeva, P. M. Pospelov, A. N. Kosîghin, D. S. Poleanski; miniştri ai Uniunii Sovietice, mareşali, activişti ai C. C. al P.C.U.S. şi de membrii Ambasadei Republicii Democrate Germane în U.R.S.S.

Comunicatul cu privire la vizita în R. D. Germană a lui N. S. Hruşciov

MOSCOVA 12 (Agerpres). — **Agenţia TASS a transmis comunicatul cu privire la vizita în R. D. Germană a lui N. S. Hruşciov, prim-secretar al C.C. al P.C.U.S. şi preşedinte al Consiliului de Miniştri al U.R.S.S.**

Comunicatul se referă pe larg la vizita lui N. S. Hruşciov la Leipzig şi Berlin, la cuvîntările pe care le-a ţinut la mitingul de la Leipzig, la conferinţa muncitorească intergermană, la mitingul oamenilor muncii din capitala R. D. Germane, la recepţiile care au avut loc în acest răstimp. De asemenea comunicatul releva întîlnirile lui N. S. Hruşciov cu conducătorii R. D. Germane, cu reprezentanţii opiniei publice etc.

La Berlin, arată în continuare comunicatul, între tovarăşul N. S. Hruşciov, prim-secretar al C.C. al P.C.U.S. şi preşedintele Consiliului de Miniştri al U.R.S.S., pe de o parte, şi tovarăşul W. Ulbricht, prim-secretar al C.C. al P.S.U.G., şi tovarăşul O. Grotewohl, preşedintele Consiliului de Miniştri al R.D. Germane, pe de altă parte, au avut loc o serie de întîlniri în cadrul cărora au fost discutate un cerc larg de probleme cu caracter internaţional, care interesează cele două părţi.

In cursul schimbului de păreri care a avut loc, se arată în continuare în comunicat, a fost confirmată unitatea deplină de vederi în aprecierea situaţiei internaţionale şi în abordarea soluţionării celor mai importante probleme legate de menţinerea păcii şi asigurarea securităţii europene.

In această ordine de idei s-a acordat o deosebită atenţie pregătirilor în vederea încheierii Tratatului de pace cu Germania şi rezolvării problemei privitoare la lichidarea regimului de ocupaţie în Berlinul occidental.

Cele două părţi îşi menţin ferm părerea că reglementarea paşnică a problemei germane a căpătat în momentul de faţă un caracter deosebit de actual.

Nu poate fi recunoscută ca normală situaţia în care poporul german la aproape 14 ani de la terminarea războiului nu are încă un tratat de pace, ceea ce nu-i dă posibilitatea să-şi exercite în deplină măsură suveranitatea sa de stat. Pe teritoriul Germaniei mai continuă să rămînă trupe străine, iar în unele părţi de pe teritoriul ei, mai ales în Berlinul occidental, mai dăinuie încă regimul de ocupaţie, regim lipsit de orice bază morală sau juridică.

Lipsa unui Tratat de pace cu Germania este folosită de forţele ostile păcii pentru a ascuţi relaţiile dintre state, intensifică încordarea în situaţia politică şi provoacă o nelinişte legitimă pentru destinele păcii în Europa. Tergiversarea reglementării paşnice este folosită de puterile occidentale pentru a adînci scindarea Germaniei. Partea de vest a Germaniei — Republica Federală Germană — a fost atrasă în blocul agresiv al puterilor imperialiste — N.A.T.O. şi se transformă în principalul punct de sprijin al acestui bloc în Europa. Remilitarizarea Germaniei occidentale este însoţită de pregătiri tot mai largi în vederea unui război atomic, ceea ce reprezintă un pericol serios atît pentru vecinii Germaniei cît şi pentru poporul german însuşi.

Toţi acei care sînt interesaţi în menţinerea păcii nu pot rămîne observatori indiferenţi ai acestei evoluţii periculoase. Guvernele **Uniunii Sovietice şi Republicii Democrate Germane sînt unanime în hotărîrea de a lua, împreună cu toate popoarele iubitoare de pace, toate măsurile necesare pentru a preîntîmpina repetarea evenimentelor funeste din trecut şi a pune capăt oricăror încercări de a dezlănţui noi aventuri militare.**

Ele consideră încheierea Tratatului de pace cu Germania ca măsura cea mai importantă şi cea mai urgentă. Corespunzînd intereselor naţionale ale poporului german, Tratatul de pace cu Germania ar avea un rol important în normalizarea situaţiei din Europa şi asigurarea securităţii tuturor statelor europene. In actualele condiţii Tratatul de pace poate fi semnat de cele două state germane — Republica Democrată Germană şi Republica Federală Germană, iar în cazul constituirii unei confederaţii germane şi de către aceasta. **Crearea unei confederaţii a celor două state germane ar deschide calea directă către soluţionarea sarcinii naţionale a poporului german — reunificarea Germaniei.**

Cele două guverne şi-au exprimat convingerea că ideea creării unei Confederaţii Germane se va bucura de asemenea de înţelegerea cuvenită şi de sprijinul unanim al tuturor forţelor patriotice şi iubitoare de pace din Germania occidentală.

Odată cu semnarea Tratatului de pace cu Germania ar fi de asemenea lichidat regimul de ocupaţie din Berlinul occidental. **In actualele condiţii, cea mai realistă rezolvare a problemei Berlinului ar fi să se acorde Berlinului occidental statutul de oraş liber, fapt care ar asigura normalizarea situaţiei în Berlin.**

Populaţia Berlinului occidental ar capăta posibilitatea ca în condiţiile menţinerii orînduirii social-economice care s-a format, să-şi dezvolte liber viaţa economică şi culturală, întreţinînd relaţii atît cu cele două părţi ale Germaniei, cît şi cu celelalte ţări ale lumii.

Guvernul Uniunii Sovietice a salutat hotărîrea Republicii Democrate Germane ca în interesele însănătoşirii situaţiei din Germania, să acorde Berlinului occidental, situat pe teritoriul R. D. Germane, statutul de oraş liber demilitarizat. Totodată au fost discutate principiile fundamentale care ar putea să constituie o bază la elaborarea de către statele interesate a statutului de oraş liber al Berlinului occidental şi care trebuie să asigure dezvoltarea liberă şi independentă a oraşului liber. Guvernul **R. D. Germane a reafirmat declaraţiile sale anterioare că el va respecta întrutotul statutul de oraş liber al Berlinului occidental.**

Guvernul Republicii Democrate Germane şi-a exprimat din nou hotărîrea de a garanta că legăturile dintre oraşul liber Berlinul occidental şi lumea exterioară, atît spre est cît şi spre vest nu vor întîmpina nici un fel de oprelişti. Guvernul Uniunii Sovietice a confirmat de asemenea hotărîrea sa de a participa la garanţiile celor patru mari puteri în domeniul asigurării independenţei oraşului liber — Berlinul occidental — şi al neamestecului în afacerile sale interne. Cele două guverne s-au declarat de acord ca la aceste garanţii să participe Organizaţia Naţiunilor Unite.

Guvernele Uniunii Sovietice şi Republicii Democrate Germane condamnă cu hotărîre poziţia adoptată de puterile occidentale şi Republica Federală Germană, care se pronunţă împotriva reglementării paşnice cu Germania şi lichidării rînduielilor de ocupaţie în Berlinul occidental. A fost condamnată în mod deosebit politica guvernului R. F. Germane condus de cancelarul Adenauer, care reprezintă principala piedică pentru reglementarea paşnică cu Germania, care priveaza populaţia Germaniei occidentale de posibilitatea unei dezvoltări paşnice şi împinge tot mai mult ţara pe calea militarismului şi revanşismului. Această politică nu poate sa ducă decît la agravarea încordării şi la izbucnirea unor conflicte între state cu consecinţe grave pentru popoare. **Guvernele celor două state au declarat că răspunderea pentru consecinţele acestei politici revine întrutotul guvernelor S.U.A., Angliei, Franţei şi Republicii Federale Germane.** In ceea ce priveşte guvernele Uniunii Sovietice şi Republicii Democrate Germane, ele şi-au confirmat hotărîrea de a obţine încheierea cît mai grabnică a Tratatului de pace cu Germania. Guvernele Uniunii Sovietice şi Republicii Democrate Germane s-au pronunţat în mod unanim pentru convocarea cît mai grabnica a unei conferinţe a şefilor guvernelor statelor respective în vederea soluţionarii problemelor destinderii încordării internaţionale şi reglementării paşnice a chestiunilor litigioase, precum şi pentru convocarea unei conferinţe a miniştrilor Afacerilor Externe ai U.R.S.S., S.U.A., Angliei, Franţei, Poloniei, Cehoslovaciei cu participarea unor reprezentanţi ai celor două state germane — Republica Democrată Germană şi Republica Federală Germană — pentru pregătirea Tratatului de pace cu Germania şi discutarea problemei privitoare la lichidarea cît mai grabnică a regimului de ocupaţie în Berlinul occidental. **GUVERNELE REPUBLICII DEMOCRATE GERMANE ŞI UNIUNII SOVIETICE AU RELEVAT CU DEOSEBITĂ SATISFACŢIE PRIETENIA FRĂŢEASCĂ, SINCERA CE SE ÎNTAREŞTE PE ZI CE TRECE DINTRE REPUBLICA DEMOCRATĂ GERMANĂ ŞI UNIUNEA SOVIETICĂ ŞI ŞI-AU AFIRMAT HOTĂRÎREA DE A ÎNTĂRI ŞI DE ACUM ÎNAINTE PRIETENIA DINTRE POPORUL GERMAN ŞI POPOARELE UNIUNII SOVIETICE.** Cele două state vor continua şi în viitor să-şi acorde ajutor unul altuia în toate problemele şi vor întăptui o largă colaborare concretă pe bază de egalitate în drepturi, avantaj reciproc şi respectarea intereselor reciproce.

In numele Comitetului Central al P.C.U.S. şi al Consiliului de Miniştri al U.R.S.S. tovarăşul N. S. Hruşciov a transmis Comitetului Central al P.S.U.G. şi guvernului Republicii Democrate Germane invitaţia referitoare la o vizită de prietenie în Uniunea Sovietică într un viitor apropiat.

Comitetul Central al Partidului Socialist Unit din Germania şi Consiliul de Miniştri al Republicii Democrate Germane au acceptat cu satisfacţie şi recunoştinţă această invitaţie.

O delegaţie guvernamentală şi de partid a Republicii Democrate Germane va vizita Uniunea Sovietică în mai 1959.

(Sublinierile aparţin redacţiei).

N. S. Hruşciov a vizitat grupul de trupe sovietice din Germania

BERLIN 12 (Agerpres) TASS transmite: la 11 martie N. S. Hruşciov, prim-secretar al C.C. al P.C.U.S. şi preşedinte al Consiliului de Miniştri al U.R.S.S., care se află în R.D. Germană, a vizitat însoţit de M. G. Pervuhin, ambasadorul U.R.S.S. în R.D.G., şi generalul de armată M. V. Zaharov, grupul de trupe sovietice din Germania.

Soldaţii, subofiţerii, ofiţerii, generalii, membrii familiilor militarilor, adunaţi în piaţă, au salutat cu căldură pe şeful guvernului sovietic.

In cadrul mitingului care a avut loc, fruntaşul I. G. Kornilov, cartnicul V. D. Lisovet, căpitanul M. D. Meluzov, locotenent-colonel N. F. Bredihin, Erou al Uniunii Sovietice, au salutat în cuvîntările lor Comitetul Central al P.C.U.S. şi guvernul sovietic, au vorbit despre succesele lor în pregătirea de luptă şi politică. Apoi a luat cuvîntul N. S. Hruşciov, întîmpinat cu căldură de asistenţă.

La sfîrşitul mitingului generalul de armată M. V. Zaharov, comandantul suprem al grupului de trupe sovietice, a mulţumit lui N. S. Hruşciov pentru vizita făcută grupului de trupe sovietice şi a încredinţat Comitetul Central al P.C.U.S. şi guvernul sovietic că militarii sovietici vor face totul pentru îndeplinirea datoriei faţă de patrie.

După miting N. S. Hruşciov a vizitat încăperile în care trăiesc soldaţii, s-a interesat de felul cum trăiesc ei.

Recepţie în cinstea celei de-a 65-a aniversări a naşterii lui Otto Grotewohl

BERLIN 12 (Agerpres). — La 11 martie, C.C. al P.S.U.G. şi Consiliul de Miniştri al Republicii Democrate Germane au oferit o mare recepţie cu prilejul celei de-a 65-a aniversări a naşterii lui Otto Grotewohl, membru al Biroului Politic al C.C. al P.S.U.G., preşedintele Consiliului de Miniştri al R. D. Germane.

O. Grotewohl a fost felicitat de W. Ulbricht.

A luat apoi cuvîntul N. S. Hruşciov *care a dat citire salutului adresat de către C. C. al P.C.U.S. şi Consiliul de Miniştri al U.R.S.S lui O. Grotewohl.*

O demonstraţie a femeilor africane la Iohanesburg împotriva rasismului, pentru pace şi o viaţă mai bună.

DE PESTE HOTARE

Inaugurarea primului teatru de marionete din R.A.U. creat cu ajutorul artiştilor romîni

CAIRO 12. — Corespondentul special Agerpres transmite: La 10 martie a avut loc în sala de teatru a Conservatorului de muzică arabă din Cairo inaugurarea oficială a primului teatru de marionete din R.A.U. creat cu ajutorul unor artişti romîni.

Au luat parte Salah Bittar, ministrul Culturii şi Orientării Naţionale al R.A.U., Saruat Okasha, ministrul Culturii şi Orientării Naţionale al regiunii egiptene a R.A.U., Ahmed Nagib Hashem, ministrul Învăţămîntului al regiunii egiptene a R.A.U., membri ai Consiliului superior pentru Artă şi Literatură al R.A.U., membri ai corpului diplomatic acreditaţi la Cairo, reprezentanţi ai vieţii culturale şi ziarişti arabi şi străini.

A asistat şi Constantin Stănescu, ambasadorul R. P. Romîne la Cairo.

Intr-o declaraţie făcută corespondentului Agerpres, ministrul Culturii şi Orientării Naţionale al regiunii egiptene a R.A.U., Okasha, a dat o înaltă apreciere eforturilor susţinute, sincere ale artiştilor romîni, care au reuşit în timp record să înfiinţeze acest teatru şi să pună în scenă un spectacol de înalt nivel artistic, fruct al colaborării romîno-arabe. Okasha s-a pronunţat în favoarea dezvoltării cît mai largi a relaţiilor culturale între R. P. R. şi R.A.U.

Masă oferită de ambasadorul R.P. Romîne la Moscova

MOSCOVA 12. — Corespondentul Agerpres transmite: Cu prilejul tratativelor în probleme economice ce se desfăşoară între o delegaţie guvernamentală a Republicii Populare Romîne şi o delegaţie guvernamentală a U.R.S.S., tov. Mihai Dalea, ambasadorul R. P. Romîne la Moscova a oferit la 12 martie o masă în saloanele Ambasadei.

Autorităţile greceşti refuză să acorde viza de ieşire din ţară soţiei lui Manolis Glezos

ATENA 12 (Agerpres). — După cum anunţă ziarul „Avghi", autorităţile greceşti au refuzat să acorde viză de ieşire din ţară soţiei lui Manolis Glezos care trebuia să plece la Praga pentru a primi Premiul Internaţional în domeniul ziaristicii pe anul 1959 acordat soţului ei, eminent fruntaş democrat din Grecia, pentru activitatea sa în apărarea păcii şi democraţiei.

Ziarul protestează împotriva măsurii discriminatorii a autorităţilor.

Demisia guvernului olandez

HAGA 12 (Agerpres). — După cum relatează agenţia France Presse, în legătura cu desfăşurarea înainte de timp a alegerilor parlamentare şi conform cu constituţia, Beel, primul-ministru al Olandei, a prezentat la 12 martie reginei Olandei demisia guvernului. Regina a aprobat demisia şi a însărcinat pe miniştrii şi secretarii de stat să-şi îndeplinească obligaţiile pînă la formarea noului cabinet.

VA INFORMAM pe scurt DIN:

BUDAPESTA. — Dr. Ferenc Münnich, preşedintele Consiliului de Miniştri al R.P. Ungare, a primit miercuri, în vizită de prezentare, pe Vasile Pogăceanu, noul ambasador extraordinar şi plenipotenţiar al Republicii Populare Romîne în R. P. Ungară.

Vasile Pogăceanu a fost de asemenea primit în vizită de prezentare de către Sandor Ronai, preşedintele Adunării de Stat a R.P. Ungare.

HANOI. — La 12 martie, Ministerul Afacerilor Externe al Republicii Democrate Vietnam a anunţat că Rajendra Prasad, preşedintele Republicii India, va face o vizită în Republica Democrată Vietnam unde va rămîne de la 22 la 25 martie ca invitat al preşedintelui Ho Şi Min.

BERLIN. — Joi a sosit la Bonn primul ministru britanic Macmillan însoţit de ministrul Afacerilor Externe, Selwyn Lloyd, în vederea unor convorbiri cu cancelarul Adenauer în legătură cu problemele discutate cu prilejul discuţiilor de la Moscova dintre Macmillan şi N. S. Hruşciov, preşedintele Consiliului de Miniştri al U.R.S.S.

PHENIAN. — Agenţia Centrală Telegrafică Coreeană relatează că cetica lisinmanistă a arestat în ultimele zile peste 1.000 de persoane în baza legii pentru „securitatea naţională". In baza aceleiaşi legi au fost interzise mai multe reviste săptămînale. Observatorii din Seul consideră că măsurile luate de autorităţile lisinmaniste sînt o încercare de a înăbuşi împotrivirea crescîndă a maselor populare faţă de regimul de teroare din Coreea de Sud.

BOMBAY. La 10 martie Asociaţia indiano-sovietica pentru dezvoltarea legaturilor culturale, a organizat o mare recepţie în cinstea delegaţiei guvernamentale a Uniunii Sovietice care se află în India.

MANILLA — După cum anunţă ziarul „Manilla Chronicle" la 9 martie guvernul filipinez a anulat în mod unilateral acordul filipino-american cu privire la transportul aerian care urma să expire în anul 1960.

Lucrările celui de-al III-lea Congres al P. M. U. P.

VARŞOVIA 12 (Agerpres). — Congresul al III-lea al P.M.U.P. îşi continuă lucrările. In şedinţa din seara zilei de 11 martie, S. Misiaszek a prezentat raportul comisiei de validare.

E. Gierek secretar al C.C. şi prim-secretar al Comitetului voievodal P.M.U.P. Kattowice, care a prezidat lucrările Congresului la 12 martie, a comunicat că o delegaţie a prezidiului Congresului în frunte cu E. Ochab, membru al Biroului Politic al C.C. al P.M.U.P., a depus o coroană de flori la mormîntul lui Boleslaw Bierut, de la a cărui moarte se împlinesc trei ani.

In şedinţa din dimineaţa de 12 martie, primul a luat cuvîntul M. Spychalski, ministrul Apărării Naţionale al R. P. Polone.

In numele ostaşilor armatei poloneze vorbitorul a transmis Congresului un cald salut. El a arătat că armata poloneză, verigă puternică şi de nezdruncinat a Frontului unităţii naţionale, condusă de Partidul Muncitoresc Unit Polonez, a fost, este şi va fi indisolubil legată de poporul care construieşte socialismul, de lupta lui pentru progres, pentru o pace trainică.

Vorbind despre dezvoltarea forţelor armate poloneze, M. Spychalski a spus: Ţara noastră nu s-a aflat încă niciodată într-o situaţie politică şi strategică atît de favorabilă ca în prezent. Alături de noi stau de strajă frontierelor noastre armatele excelent înzestrate ale prietenilor şi aliaţilor noştri, şi în primul rînd Armata Sovietică, înzestrată şi înarmată cu toate tipurile de arme moderne. Alături de noi sînt vecinii noştri: Armata populară cehoslovacă şi Armata populară naţională a R.D.G. Alături de noi sînt forţele armate ale Chinei şi toate forţele armate ale ţărilor socialismului.

Vreau să subliniez încă odată, a spus în continuare M. Spychalski, că în orice situaţie vom fi întotdeauna alături de prietenii şi aliaţii noştri.

Apoi a luat cuvîntul W. Jarosinski, secretar al C.C. şi prim-secretar al Comitetului orăşenesc P.M.U.P. Varşovia, care a acordat o mare atenţie luptei partidului pentru întărirea coeziunii rîndurilor sale, creşterii forţelor şi a influenţei P.M.U.P. Aceasta a creat pentru partidul nostru — a spus vorbitorul — condiţiile unei ofensive pe toate fronturile vieţii. Campania desfăşurată în ajunul Congresului a dat acestei ofensive un caracter multilateral, a dat programului partidului posibilitatea să pătrundă în rîndurile maselor celor mai largi.

După aceea a luat cuvîntul M. Renke, prim-secretar al C.C. al Uniunii tineretului socialist, care a comunicat că această organizaţie are 260.000 de membri care fac parte din 11.000 de organizaţii de bază; 66 la sută din membrii organizaţiei sînt tineri muncitori. M. Renke a vorbit despre participarea tineretului la întrecerea în muncă în cinstea Congresului. Tineretul polonez, a declarat el, a dat peste plan în cinstea Congresului produse în valoare de 552.000.000 zloţi.

I. Szwarnik, lăcătuş la combinatul metalurgic „V. I. Lenin" din Nowa Huta, a vorbit despre activitatea acestui gigant al metalurgiei poloneze.

Delegaţii la Congres au întîmpinat cu aplauze furtunoase cuvintele lui I. Szwarnik cînd acesta, adresîndu-se delegaţiei P.C.U.S., prezentă la Congres, a rugat-o să transmită poporului sovietic mulţumiri pentru ajutorul acordat în construirea combinatului de la Nowa Huta.

W. Matwin, secretar al C.C. şi prim-secretar al Comitetului voievodal P.M.U.P. Wroclaw, a acordat o mare atenţie dezvoltării economice a voievodatului în următorii şapte ani.

In şedinţa din dimineaţa de 12 martie a Congresului au luat de asemenea cuvîntul S. Chudzik, prim-secretar al Comitetului orăşenesc P.M.U.P. Stalowa Wola, M. Jaworski prim-secretar al Comitetului voievodal P.M.U.P. Varşovia, M. Tatarkowna, prim-secretar al Comitetului orăşenesc P.M.U.P. Lodz.

Au rostit cuvîntări de salut L. Longo, secretar general adjunct al C.C. al Partidului Comunist Italian, L. Feix, membru al Biroului Politic al C.C. al Partidului Comunist Francez, P. Dult, vicepreşedinte al Comitetului Executiv al Partidului Comunist al Marii Britanii.

In şedinţa de după amiază a luat cuvîntul S. Jedrychowski, membru în Biroul Politic al C.C. al P.M.U.P., care a prezentat raportul despre Directivele dezvoltării economice a Poloniei populare în anii 1959—1965.

Cuvîntul lui N. G. Ignatov, conducătorul delegaţiei P. C. U. S.

VARŞOVIA 12 (Agerpres). — In şedinţa din dimineaţa zilei de 11 martie a Congresului P.M.U.P. a luat cuvîntul N. G. Ignatov, secretar al C.C. al P.C.U.S., conducătorul delegaţiei P.C.U.S. care participă la Congresul al III-lea al P.M.U.P.

După ce a transmis Congresului P.M.U.P. şi prin el întregului partid, întregului popor polonez un călduros salut frăţesc din partea C.C. al P.C.U.S., a tuturor membrilor Partidului Comunist al Uniunii Sovietice, în numele întregului popor sovietic N. G. Ignatov a spus între altele:

Congresul al III-lea al P.M.U.P. constituie un eveniment însemnat nu numai pentru poporul polonez, ci şi pentru popoarele tuturor ţărilor lagărului socialist. Congresul dv. face bilanţul muncii desfăşurate în ultimii ani de partid şi de toţi oamenii muncii din ţară şi trasează noi sarcini în domeniul măreţei opere de construire a socialismului în Polonia. Fiecare nou pas pe care Polonia populară îl face spre socialism reprezintă în acelaşi timp aportul ei la cauza consolidării continue a sistemului mondial socialist.

Comuniştii şi toţi oamenii muncii din Uniunea Sovietică au urmărit întotdeauna cu o profundă atenţie şi cu un sentiment de simpatie deosebită felul în care se desfăşoară în Polonia frăţească măreaţa operă a construcţiei socialiste. Oamenii sovietici, ca adevăraţi fraţi şi prieteni credincioşi ai dv. sînt din toată inima alături de voi atît la bine cît şi la rău. Ne bucurăm sincer de succesele poporului polonez în creşterea puterii economice a ţării, în ridicarea bunăstării şi nivelului de cultură al oamenilor muncii, în întărirea statului lui democrat-popular.

Noi, împreună cu dv., cît şi popoarele din celelalte ţări socialiste, a spus în continuare N. G. Ignatov, ştim bine că drumul construirii societăţii noi, îndeosebi în primele etape ale industrializării socialiste, legate de dificultăţile inerente creşterii nu este presărat cu trandafiri, ci este străbătut prin lupte încordate împotriva forţelor reacţiunii care opun o rezistenţă înverşunată şi care primesc sprijin din afară, de la puterile imperialiste. Forţele reacţionare se străduiesc să folosească totul în scopuri subversive — şi vremelnicile dificultăţi economice şi arma otrăvită a ideologiei naţionalismului burghez, şi sentimentele religioase, şi prejudecăţile unei anumite părţi a oamenilor muncii.

Nu constituie un secret faptul că imperialiştii şi lacheii lor — revizioniştii, încă de curînd se legănau în speranţa că vor putea rupe poporul polonez de comunitatea frăţească a ţărilor socialiste, că vor putea băga zizanie între poporul polonez şi popoarele Uniunii Sovietice, că vor putea lichida cuceririle socialiste ale oamenilor muncii din Polonia. Toţi îşi dau seama acum că aceste calcule perfide au suferit un eşec ruşinos. Sub conducerea P.M.U.P., oamenii muncii din ţara dv. au respins atacurile reacţiunii, lichidează cu succes dificultăţile în construirea socialismului şi păşesc cu încredere înainte pe drumul larg al socialismului.

In continuare N. G. Ignatov a vorbit pe larg despre realizările Uniunii Sovietice şi perspectivele dezvoltării sale, stabilite de Congresul al XXI-lea al P.C.U.S.

Ţara noastră, a spus mai departe vorbitorul, desfăşoară pe un front larg construirea comunismului. Sîntem primii care am început să făurim o societate la care au visat minţile cele mai luminate ale omenirii. Inseamnă oare aceasta că Uniunea Sovietică va păşi singură spre comunism? Desigur că nu.

Ţările socialismului reprezintă o familie frăţească în care este valabilă legea imprescriptibilă a respectului şi încrederii reciproce, a sprijinului şi ajutorului reciproc. In relaţiile dintre ţările lagărului nostru sînt luate în considerare nu numai interesele fiecărui stat în parte, dar şi interesele sistemului socialist în ansamblu. Colaborarea dintre ţările socialiste şi ajutorul lor reciproc fac cu putinţă dezvoltarea multilaterală şi extrem de rapidă a forţelor de producţie ale tuturor ţărilor surori.

In actualul septenal comunitatea socialistă va dobîndi victorii glorioase.

Ce efect va avea aceasta asupra popoarelor ţărilor noastre? In primul rînd oamenii vor trăi mai bine, se vor hrăni şi îmbrăca mai bine, munca lor va deveni mai uşoară şi productivă. Ştiinţa şi cultura socialistă vor înflori şi mai mult. Acesta este ţelul principal în numele căruia întocmim şi îndeplinim planurile noastre. Partidele comuniste nu au şi nu pot avea nimic mai presus decît grija faţă de om, faţă de satisfacerea nevoilor materiale şi spirituale ale oamenilor muncii.

La sfîrşitul cuvîntării sale N. G. Ignatov a dat citire scrisorii de salut adresate de Comitetul Central al P.C.U.S. Congresului al III-lea al P.M.U.P.:

Congresului al III-lea al Partidului Muncitoresc Unit Polonez

Dragi tovarăşi delegaţi la Congresul al III-lea al Partidului Muncitoresc Unit Polonez!

Comitetul Central al Partidului Comunist al Uniunii Sovietice în numele întregului partid şi al poporului sovietic va adresează dv. şi prin dv. tuturor comuniştilor polonezi, tuturor oamenilor muncii din Republica Populară Polona un salut frăţesc, fierbinte şi urează din inima Congresului al III-lea al P.M.U.P. succese în muncă.

Sub conducerea Partidului Muncitoresc Unit Polonez avangarda încercată a poporului polonez, moştenitorul şi continuatorul celor mai bune tradiţii ale mişcării muncitoreşti revoluţionare poloneze, oamenii muncii din Polonia, grupaţi în Frontul unităţii poporului, au obţinut mari succese în consolidarea statului lor democrat-popular, în întărirea alianţei clasei muncitoare cu ţărănimea, în construirea socialismului.

Partidul Muncitoresc Unit Polonez s-a prezentat la cel de-al III-lea Congres al sau ca un organizator şi conducator recunoscut al maselor de oameni ai muncii în construirea socialismului în Republica Populara Polona.

Apărînd cu fermitate principiul internaţionalismului proletar, luptînd împotriva revizionismului contemporan, Partidul Muncitoresc Unit Polonez contribuie la întărirea continuă a unităţii lagarului socialist şi a mişcarii comuniste internaţionale. Prin devotamentul sau faţa de principiile solidarităţii proletare internaţionale, P.M.U.P. şi-a cîştigat respectul şi recunoştinţa partidelor marxist-leniniste fraţeşti ale clasei muncitoare.

Republica Populară Polonă aduce o mare contribuţie la lupta ţărilor socialiste, a oamenilor muncii din întreaga lume împotriva reînvierii militarismului vestgerman, pentru lichidarea „razboiului rece", ea are un rol activ pe arena internaţionala, aparînd cu consecvenţa cauza pacii şi securităţii popoarelor.

Comitetul Central al Partidului Comunist al Uniunii Sovietice urează cu căldură frăţescului Partid Muncitoresc Unit Polonez şi întregului popor polonez noi succese în construirea societaţii socialiste, în dezvoltarea economiei naţionale, culturii şi ştiinţei socialiste, în ridicarea bunastarii tuturor oamenilor muncii din ţara, în lupta pentru intarirea continua a puterii lagărului socialist.

Trăiască poporul polonez frate, care construieşte socialismul!

Trăiască Partidul Muncitoresc Unit Polonez!

Să se întărească şi să înflorească prietenia frăţească sovieto-polona de nezdruncinat!

Triască şi să se întărească unitatea ţărilor lagărului socialist şi a mişcării comuniste internaţionale!

Trăiască marxism-leninismul!

COMITETUL CENTRAL AL PARTIDULUI COMUNIST AL UNIUNII SOVIETICE

REDACŢIA şi ADMINISTRAŢIA: Bucureşti, Piaţa „Scînteii". Tel. 17.60.10. Tiparul: Combinatul Poligrafic „Casa Scînteii".

STAS 3452 52.