Biblioteca Centrală Regională Hunedoara-Deva

Proletari din toate țările, uniți-vă!

Scînteia tineretului

Organ Central al Uniunii Tineretului Muncitor

Anul XV, seria II-a, Nr. 3232 | 4 PAGINI — 20 BANI | Duminică 4 octombrie 1959

Tinerii construiesc școli

La Mediaș

Se va înălța o nouă școală în cartierul nostru!

Vestea a bucurat pe locuitorii din cartierul Baznei al orașului Mediaș. De curînd a început construcția noii școli de 7 ani pe strada Gura Cîmpului. Școala va avea 8 clase spațioase, laboratoare, săli de ateliere, magazii, va fi echipată cu utilajul cel mai modern necesar școlii elementare.

Tinerii din întreprinderile orașului, ajută la terminarea mai grabnică a construcției.

Astfel, în urmă cu cîteva zile, un număr de peste 200 de tineri brigadieri din întreprinderile „8 Mai", „Vitrometan", „Emailul Roșu" și altele din orașul Mediaș au ajutat la transportarea unui număr de 70.000 de cărămizi.

În primele rînduri ale acțiunii au fost tinerii Ciobanu Ana, responsabila brigăzii utemiste de muncă patriotică, tăbăcarii Spineanu Timotei, Popescu Grigore, cismarul Voit Nicolae și alții. Toți acești tineri muncitori de la Întreprinderea „8 Mai" și alături de ei și ceilalți brigadieri care au participat la munca voluntară în aceea zi s-au angajat să contribuie în continuare prin muncă patriotică la construirea noii școli.

VINTILĂ N. DAN
tehnician

În comuna Alunu

În urmă cu cîtva timp, în comuna Alunu, raionul Horezu, au început lucrările de construire a unui nou local de școală.

La propunerea utemiștilor, tinerii din comună și-au fixat ca obiectiv de lucru această construcție. Mobilizați de organizațiile U.T.M., tinerii au început cu însuflețire munca.

Utemiștii din satul Igoiu, care aparține tot de comuna Alunu, s-au dovedit a fi cei mai harnici. Ei au extras din cariere peste 20 metri cubi de piatră necesară fundației și au transportat-o cu atelajele lor la locul șantierului.

Printre tinerii fruntași la aceste acțiuni se numără și Ion Munteanu, Mihoi Văleanu, Avram Militaru, Dumitru Văruicu și alții.

NICOLAE MIRON
țăran muncitor

Citiți

pag. 2-a:

Din duminică în duminică

Ludovic Jeremias, sudor la Intreprinderea „Tehnofrig" din Cluj, deține titlul de cinste de laureat al Premiului de Stat, distincție conferită pentru lucrările sale excepționale de sudură electrică. Cunoștințele sale le împărtășește cu multă dragoste tinerilor sudori. Iată-l în fotografia noastră, împărtășind din bogata sa experiență, tinerilor V. Mucea, Lakatos Adalbert și Iuliu Turaș.

Foto: P. PAVEL

Pentru ca fiecare cumpărător să fie mulțumit

— Din păcate numărul dv. n-avem acum, dar vă rugăm să treceți după-amiază pe aici și vă servim.

— Cum, aduceți după-amiază?

— Desigur și vă servim cu plăcere.

Cumpărătorul răsuflă ușurat. După-amiază, intrînd în magazin, și-a găsit cămașa dorită. Tovarășele din raionul de galanterie bărbătească, din dorința de a servi toți cumpărătorii, fac aprovizionarea la tonete și de două ori pe zi. În ultima vreme problemele legate de buna deservire stau și mai mult în atenția vînzătorilor. După Hotărîrea Plenarei C.C. al P.M.R. din 13—14 iulie, ca urmare a complexului de măsuri pe linia ridicării continue a nivelului de trai, volumul vînzărilor în magazine a crescut mult. S-a intensificat deci și activitatea lucrătorilor din comerțul de stat. La Magazinul universal-„București" — despre el este vorba aci la început — la o lună după aplicarea noilor prețuri reduse și îmbunătățirea sistemului de vînzare în rate, volumul general al vînzărilor a crescut aproape la dublu față de luna anterioară. La confecții bărbătești, volumul desfacerilor s-a triplat. Utemiștii din magazin au înțeles că este datoria lor să muncească mai bine, spre a satisface toate cerințele și exigențele cumpărătorilor veniți acum în număr mai mare. Brigăzile de tineret de bună deservire și-au revăzut planurile de activitate, în adunările generale U.T.M. s-au discutat probleme foarte concrete privind atitudinea față de cumpărători. Brigada la care a fost întîmplarea cu cămașa, este una dintre cele mai bune din magazin. Responsabila ei, utemista Elisabeta Naciu, a împărțit sarcini pe fiecare om în parte. În planul de muncă al brigăzii scrie: obiectiv—buna deservire. La sarcini: responsabilul conduce brigada și răspunde de aranjarea rafturilor și tonetelor.

De pildă:

— Uite a început să fie frig. Scoate mai la iveală fularele de lînă. Să le vadă cumpărătorii.

Mai departe în plan scrie: o tovarășă se ocupă cu curățenia în raion. Aici chestiunea este cam așa.

— Mărfurile stau în rafturi și vitrine. Dacă se așează praful pe ele, cumpărătorul nici nu se mai uită și renunță să mai dea pe aici. Iar dacă o vitrină nu este șterearsă bine, nu se poate vedea ce culoare frumoasă au cravatele.

Un capitol al planului de muncă vorbește despre supravegherea etichetării mărfurilor.

— S-au redus prețurile. Vizitatorul sau cumpărătorul să cunoască aceasta pînă la cel mai mic amănunt. Așa se orientează și el mai ușor.

Iar alt capitol vorbește despre îndrumarea cumpărătorului și atenția cu care trebuie să-i vorbești. O dată, în raion, Florica Diaconu a fost puțin sîcîită de o bătrînă care dorea să cumpere ceva pentru un nepot. Florica n-a avut o atitudine tocmai cuviincioasă.

La sfîrșitul zilei de muncă, fetele din brigadă au înconjurat-o și au dojenit-o.

— N-ai procedat bine cu bătrîna. Trebuia să o ajuți. Trebuie să ai răbdare și să ajuți pe toți cumpărtorii. Să le explici frumos și cu răbdare. Uneori chiar tu să-i sfătuiești pe cumpărători ce anume lucru li se potrivește.

Și în sfîrșit, un capitol principal al planului este cel cu aprovizionarea la timp din depozitul magazinului și din bază.

— Prețurile s-au redus, se vînd mărfuri în rate mai multe, salariile oamenilor muncii au crescut. Este firesc, deci, ca cumpărătorii să aibă cît mai multă exigență. Întrebați totdeauna ce sortimente preferă și aveți grijă ca ele să fie comandate.

Iar membrii brigăzii chiar așa procedează. Aprovizionează la timp cu sortimente variate, au grijă ca rafturile să fie pline. Uneori se merge pînă acolo încît se caută special în depozit un sortiment dorit de unii cumpărători. Pentru buna deservire a cumpărătorilor, membrii brigăzii, alături de toți lucrătorii magazinului, depun toate eforturile.

V. CONSTANTINESCU

Noi construcții la Hunedoara

La Hunedoara, în cadrul marelui Combinat siderurgic „Gh. Gheorghiu-Dej" se desfășoară din plin lucrările prevăzute pentru cea de-a doua etapă a construcției noii oțelării Martin. Astfel se execută prelungirea halei oțelăriei și se sapă fundațiile viitoarelor cuptoare. Așa cum prevede proiectul, alături de cele trei agregate date în funcțiune în prima etapă, la această oțelărie se construiesc noi cuptoare de mare capacitate. Un astfel de cuptor va da șarje în greutate de 400 tone, față de 185 tone cît au cuptoarele date în exploatare în prima etapă.

La primul cuptor Martin de 400 tone, care este cel mai mare agregat de acest fel construit pînă acum în țara noastră, se apropie de sfîrșit săpăturile pentru fundații. Pentru a folosi din plin capacitatea utilajelor, constructorii de agregate siderurgice de pe acest șantier și-au organizat munca în trei schimburi. Ei s-au angajat ca în cursul anului viitor să dea în funcțiune primul cuptor de mare capacitate contribuind astfel la sporirea producției de oțel a țării. Producția unui singur cuptor din cele ce se vor da în funcțiune în a doua etapă de construcție a noii oțelării Martin este aproape egală cu producția de oțel a Romîniei din anul 1938.

Se prevede ca la noile cuptoare Martin, precum și la alte agregate asemănătoare aflate în funcțiune să se introducă procedee tehnologice moderne de elaborare a oțelului.

(Agerpres)

La G.A.S. Seini din regiunea Baia Mare, recoltatul merelor este în plină desfășurare.

Foto: P. POP

Pentru a 15-a oară fruntași

Sîmbătă după-amiază, colectivul fabricii de confecții „Gheorghe Gheorghiu-Dej" din Capitală a primit pentru a 15-a oară consecutiv Steagul Roșu de întreprindere fruntașă acordat de Ministerul Industriei Bunurilor de Consum și Comitetul Central al sindicatului pe ramură, pentru realizările obținute în primul semestru al acestui an.

La festivitatea care a avut loc cu prilejul decernării acestei distincții, Iosif Steinbach, directorul întreprinderii, a arătat că planul de producție pe primul semestru al anului a fost îndeplinit în proporție de 101,23 la sută. Datorită perfecționării continue a procesului de producție și folosirii mai raționale a materiei prime, colectivul acestei fabrici a realizat în primele 8 luni ale acestui an economii peste plan în valoare de 10.439.000 lei.

Colectivul fabricii s-a angajat să realizeze confecții și tricotaje mai multe, mai bune și mai ieftine.

(Agerpres)

Mulțumiri călduroase colectivelor întreprinderilor, organizațiilor, instituțiilor și cetățenilor R.P.Romîne

Cu prilejul lansării cu succes la 12 septembrie 1959 a rachetei cosmice sovietice, care a atins Luna la 14 septembrie a.c., Ambasada Uniunii Sovietice în R.P. Română a primit un mare număr de telegrame și scrisori de felicitare din partea colectivelor unor întreprinderi, organizații și instituții din R. P. Romînă, precum și din partea unor persoane particulare.

Ambasada Uniunii Sovietice în R.P. Romînă mulțumește călduros tuturor colectivelor de oameni ai muncii și persoanelor care au trimis felicitări cu prilejul acestei realizări remarcabile a poporului sovietic.

AMBASADA UNIUNII SOVIETICE IN R. P. ROMINĂ

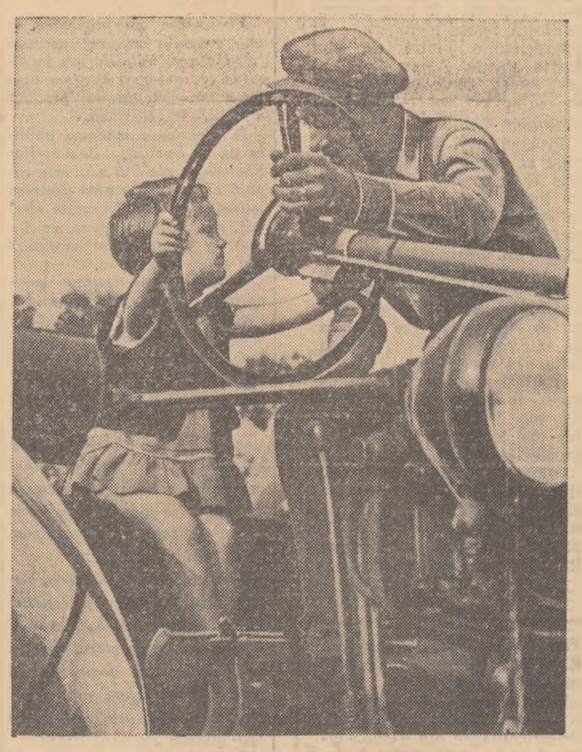

Vreau și eu să fiu tractoristă!

Înțelegere și căldură pentru ucenicii scrisului

Insemnări despre activitatea cenaclului muncitoresc „Ion Creangă" din Iași

În Palatul Culturii din Iași, pe lîngă Casa regională a creației populare funcționează cenaclul literar muncitoresc „Ion Creangă".

La înființare, cenaclul număra 12 membri. Acum numărul lor depășește 60. Pînă în prezent membrii cenaclului au tipărit două culegeri de lucrări proprii iar acum o pregătesc pe a treia. Față de perioada de început cenaclul a reușit să dea în prezent o orientare mai bună activității membrilor săi. Activiștii U.T.M. frecventează astăzi cu regularitate ședințele de lucru ale cenaclului. În sistemul de organizare a cenaclului a apărut un resort nou, acela al învățămîntului. Astfel, au început să se predea lecții privind probleme generale de estetică marxist-leninistă a reflectării în artă, spiritul de partid în literatură, realismul socialist, probleme despre conținut și formă, despre măiestrie literară. Trebuie semnalat că s-a făcut un bun obicei din expunerea problemelor de politică curentă, din studierea unor documente de partid.

Cenaclul „Ion Creangă" nu se preocupă însă de o serie de tineri muncitori talentați care lucrează în întreprinderile orașului Iași, nu sprijină și nu îndrumă încercările creatoare ale acestora. La Atelierele C.F.R. „Ilie Pintilie" de pildă, lucrează un fierar utemist pe care îl cheamă Emil Aanei. Emil Aanei are caiete întregi cu versuri proprii. Tot aici e un tînăr muncitor, turnător harnic, utemist și el, pe nume Constantin Budeanu, care încearcă să scrie o piesă de teatru. Acești doi tineri au fost de cîte două ori la cenaclu.

— Nu ne-a luat nimeni în seamă — mărturisesc ei. Ne-am simțit străini acolo...

Tot la Atelierele C.F.R. „Ilie Pintilie" lucrează și sudorul Vasile Dodu, care scrie poezii. Iată cîteva titluri ale poeziilor lui: „Schimb de onoare", „Ieri și azi", „Racheta sovietică", „Fanionul nostru pe lună". Desigur că în privința realizării artistice poeziile lui mai trebuie îmbunătățite. Dar unde, dacă nu în cenaclu, trebuie să fie ajutat tînărul muncitor în această privință? Se mai găsesc tineri poeți sau prozatori amatori la Fabrica chimică, la Fabrica „Țesătura" (unitățile A și B) etc. care nu vin însă la cenaclu fie că nu știu nimic despre existența lui, fie pentru că nu simt din partea cenaclului suficient interes pentru activitatea lor.

Care e explicația acestui fapt? Biroul cenaclului e avid după „acțiuni mari" cum ar fi schimburi de experiență organizate cu cenaclurile din regiune sau schimburi de experiență organizate cu alte cenacluri din regiunile Bacău, Suceava, Galați. Firește că nu poate fi nimic rău în asta. Răul stă însă în faptul că în fuga după acțiuni zgomotoase conducerea cenaclului neglijează un lucru esențial: organizarea de cît mai multe șezători în întreprinderi și alte acțiuni asemănătoare care să ajute la descoperirea tinerelor talente muncitorești și atragerea lor la activitatea cenaclului, unde să găsească dragostea și sprijinul necesar. Oare din multele schimburi de experiență organizate pînă în prezent acest „amănunt" nu s-a desprins?

Am spus la început că activiștii U.T.M. și-au făcut un obicei din a participa la ședințele cenaclului. Și lucrul acesta este adevărat. Dar tot atît de adevărat și inexplicabil totodată este și faptul că ei nu au sezisat pînă acum această lipsă serioasă a cenaclului.

Trebuie spus că cenaclul este lipsit de o îndrumare atentă și competentă din partea filialei regionale a Uniunii Scriitorilor, a secției de învățămînt și cultură a sfatului popular orășenesc. Este necesar ca organele în drept să manifeste cea mai mare grijă față de cenaclul literar „Ion Creangă" — această pepinieră a viitoarelor talente literare ieșene provenite din rîndurile clasei muncitoare. Conducerea cenaclului trebuie să întreprindă de urgență asemenea acțiuni care să ducă la descoperirea tuturor tinerelor talente muncitorești și atragerea lor în cenaclu, la sprijinirea și creșterea lor din punct de vedere politico-ideologic și al măiestriei artistice. Se impune însă și din partea comitetelor orășenesc și regional U.T.M. Iași să ia cele mai potrivite măsuri pentru îmbunătățirea muncii cenaclului literar „Ion Creangă".

G. SLAVIC

Sosirea unor muzicieni sovietici

La invitația Ministerului Învățămîntului și Culturii, sîmbătă a sosit în Capitală violonistul sovietic Leonid Kogan, artist emerit al R.S.F.S. Ruse, care va da o serie de concerte și recitaluri în cadrul Lunii prieteniei romîno-sovietice.

Tot sîmbătă a sosit în București, la invitația Uniunii Compozitorilor din R. P. Romînă compozitorul sovietic Iuri Miliutin, maestru emerit al artei din R.S.F.S. Rusă.

Consfătuirea pe țară a pomicultorilor fruntași

Vineri și sîmbătă, la casa raională de cultură „George Coșbuc" din Bistrița s-a desfășurat consfătuirea pe țară a pomicultorilor fruntași din sectorul socialist-cooperatist, organizată de Ministerul Agriculturii și Silviculturii.

Au fost dezbătute referate cu privire la organizarea livezilor în sectorul socialist-cooperatist, dezvoltarea pomiculturii în regiunea Cluj, precum și măsurile pentru ridicarea productivității livezilor. Participanții la consfătuire au împărtășit din experiența cîștigată și au făcut propuneri în vederea dezvoltării pomiculturii și sporirii producției pomicole.

În încheiere tov. Ion Cozma, ministrul Agriculturii și Silviculturii, care a participat la consfătuire, a expus principalele sarcini ale pomicultorilor.

(Agerpres)

Într-o zi însorită de toamnă, tinerii din Topoloveni, în costume locale, în parcul comunei.

Foto: P. POPESCU

Tradiții glorioase

De curînd, în Editura tineretului a apărut volumul I al lucrării „Contribuții la istoria organizației marxist-leniniste de tineret din Romînia", de Gh. Moț, V. Ștefănescu, C. Mocanu, trei tineri cercetători ai Institutului de istorie a partidului de pe lîngă C.C. al P.M.R., sub egida căruia e elaborată lucrarea la care ne referim. Volumul tratează, pe baza unei bogate informații științifice, despre mișcarea revoluționară a tineretului muncitor din Romînia de la începuturile ei și pînă în 1922. Următoarele două volume își propun să se ocupe de activitatea organizației revoluționare, marxist-leniniste de tineret pînă în zilele noastre.

Primul volum, recent apărut, cuprinde o prefață din partea Institutului de istorie a partidului și patru mari capitole: Începuturile mișcării revoluționare a tineretului muncitor din Romînia; Crearea primei organizații a tineretului muncitor din Romînia; Dezvoltarea mișcării tineretului pînă la 1917; Mișcarea tineretului muncitor din Romînia între anii 1917—1921; Lupta tineretului muncitor din Romînia, sub conducerea P.C.R. pentru crearea organizației sale revoluționare marxist-leniniste (1921—1922).

Răsfoind volumul I al lucrării „Contribuții la istoria organizației marxist-leniniste de tineret din Romînia"

În primele pagini ale lucrării, autorii ne introduc în atmosfera anilor de la sfîrșitul secolului trecut. Ei redau pe scurt întregul tablou al dezvoltării relațiilor de producție capitaliste în țara noastră și, totodată al începuturilor mișcării muncitorești. Autorii aduc numeroase date care ilustrează situația grea, insuportabilă a miilor de tineri muncitori din Romînia, viața lor de robie, umilințele și samavolniciile la care erau supuși de către patroni și statul burghezo-moșieresc.

Apăsați de jugul exploatării, mereu crescînde, muncitorii vîrstnici și tineri s-au ridicat la luptă. Treptat, în focul luptei de clasă au început să fie formulate și revendicări care se refereau în mod special la tinerii muncitori al căror procent era tot mai mare. Situația concretă a acelor ani face ca autorii să tragă concluzia că în ultimele decenii ale secolului al XIX-lea „mișcarea tineretului muncitor se va desfășura cu unele forme de organizare, acțiuni și revendicări proprii în unitate organică, indisolubilă cu întreaga mișcare muncitorească".

Lucrarea reușește să înfățișeze într-o înlănțuire cronologică, dezvoltarea mișcarii muncitorești din Romînia, urmărind evoluția mișcării tineretului muncitor.

Este redată mai întîi creșterea luptei tinerilor muncitori începînd de la participarea lor în organizațiile profesionale care încă nu aveau la bază principiul luptei de clasă și pînă la crearea de cercuri socialiste în cursul anilor 1874—1876.

Un pas înainte în dezvoltarea mișcării muncitorești din Romînia a fost marcat de activitatea dusă de militanți socialiști pentru răspîndirea marxismului, acțiune care a luat amploare în cursul deceniului al 9-lea al secolului al XIX-lea. De acum clasa muncitoare, tineretul, iau cunoștința tot mai mult de ideile socialiste, de învățătura marxistă. (În lucrare sînt referiri și la tinerii țărani cînd este înfățișată lupta dîrză a țărănimii în timpul răscoalei din 1888 și apoi în timpul marii răscoale din 1907, referiri la mișcarea progresistă studențească etc.).

În educarea tineretului muncitor un rol important l-a avut cercul de studii sociale creat în 1891 la București la care au luat parte tineri muncitori, elevi, studenți etc. și care a contribuit la educarea diferitelor categorii de tineri în spiritul ideilor socialiste.

Înființarea în 1893 a P.S.D.M.R. a constituit un moment însemnat în tînăra mișcare muncitorească din patria noastră. În programul adoptat atunci figurau și prevederi privind tineretul. Aceasta a făcut ca mișcarea tineretului muncitor să cunoască o creștere evidentă în anii următori. În fabrici, ateliere, în cadrul societăților profesionale, la mitinguri, manifestații de 1 Mai etc., tinerii muncitori, alături de vîrstnici, au fost tot mai activi. Din rîndurile lor s-au ridicat o serie de militanți de seamă: Ștefan Gheorghiu, I. C. Frimu, Alecu Constantinescu etc.

Dezvoltarea mișcării muncitorești a făcut ca la sfîrșitul secolului trecut să apară tot mai imperios necesitatea creării unei organizații a tineretului muncitor. Afirmînd acest lucru, autorii dau ca exemplu semnificativ apelul ucenicilor din București, reprodus la 2 noiembrie 1899 de ziarul „Lumea nouă" sub titlul „Organizarea ucenicilor", apel care subliniia: „acum, cînd suferințele noastre nu mai sînt de îndurat, cînd muncim patronilor ziua și noaptea și drept răsplată din partea lor avem bătaie, înjurături și injosiri, ba încă repausul duminical atît de folositor lucratorilor și nouă elevilor (ucenicilor — n.n.) este călcat în picioare, cînd ducem asemenea viață, trebuie să ne scuturam odată și să ieșim din amorțeala în care am fost pînă acum, să imitam pe lucrătorii organizați, să ne organizăm și noi... să ne luminăm asupra rostului vieții noastre și să căutăm să ne ușurăm traiul nostru atît de greu".

Apelul reflecta creșterea conștiinței tineretului muncitor și dorința lui de a se organiza, convingerea că organizarea este principala armă de luptă împotriva exploatării. Tot atît de important este și faptul că apelul se adresa ucenicilor din toată țara, legîndu-se problema organizării de lupta pentru apărarea drepturilor vitale ale tineretului muncitor, care era

V. PETRIȘOR

(Continuare în pag. 3-a)

Din duminică în duminică

AUXILIARII CREIERULUI OMENESC

În timp de nici două decenii mașinile electronice de calculat au ajuns să ocupe un loc de primă importanță în aproape toate domeniile activității științifice și tehnice. Ele reprezintă niște auxiliari de primă importanță ai creierului.

O singură mașină electronică de calculat poate înlocui azi zeci de mii de calculatori. Viteza de calculat este de ordinul sutei de mii de operații pe secundă, iar în curînd această viteză va ajunge de ordinul milionului de operații pe secundă.

Omenirea se află astfel în posesia unui formidabil mijloc de accelerare a progresului științific și tehnic.

În Uniunea Sovietică se acordă o mare atenție automatizării. Planul septenal îi dă o mare importanță considerînd automatizarea drept un mijloc determinant pentru un nou progres în industrie, pentru crearea bazei tehnico-materiale a comunismului.

În timpul planului septenal va avea loc, chiar în domeniul mașinilor electronice de calculat o schimbare revoluționară. Cu tot gradul lor înalt de precizie și de viteză de lucru, aceste mașini mai suferă încă de mari scăderi care, paradoxal, ies la iveală cu cît viteza lor de lucru crește. Defectul lor este că reproduc o parte mult prea simplă a procesului de gîndire. Întrebuințarea lor este legată de un proces de pregătire foarte complicat. Aceasta este așa-numita „programare". Mașina de calculat electronică, cu toată denumirea pompoasă de „creier electronic", îndeplinește o parte înfimă din producțiile creierului. Ea nu gîndește. Pentru ea gîndește cel care o deservește, care îi întocmește programul. Acest program este o listă de instrucțiuni foarte amănunțite. Este necesar ca programatorul să prevadă în această listă absolut toate dificultățile care se pot ivi în cale, chiar și pe cele mai mărunte, deoarece mașina este incapabilă de discernămînt, incapabilă să creeze.

Aceasta a făcut pe oamenii de știință să se întrebe dacă nu este totuși posibil ca mașinile de calculat să fie înzestrate cu mai multe atribute, pentru a putea deveni auxiliari și mai prețioși ai omului. Dar după cum arată specialiștii sovietici, în viitorul apropiat această problemă va fi rezolvată. Se pun la punct dispozitive electronice care vor da mașinilor electronice de calculat posibilitatea de a învăța din experiență și de a perfecționa metodele de dirijare cu ajutorul experienței acumulate. Mașinile de calculat electronice vor fi capabile să inventeze noi căi de a trata problemele ce li se pun, să găsească probleme noi.

Bineînțeles că așa după cum am mai arătat și altădată aceste progrese nu trebuie totuși să ne facă să credem că deosebirile dintre creierul omenesc și mașină vor fi șterse și că mașina va putea să egaleze creierul uman.

Primele succese

Au fost obținute de acum o serie de succese pe linia creării unor mașini complexe.

S-au realizat astfel mașini capabile să efectueze procese simple de autoinstruire. Prima mașină mai complexă de acest fel a fost realizată în Uniunea Sovietică, la Institutul de fizică al R.S.S. Letonă. Aceasta este o mașină electronică de calculat ce se autoprogramează. Modul ei de lucru este următorul: În dispozitivul de memorare se introduc mai întîi regulile pe care trebuie să le respecte, iar apoi se formulează problema care trebuie rezolvată. Mașina nu are program.

Procedeele de soluționare nu sînt indicate și urmează ca mașina să le „găsească" singură. Ea încearcă pe rînd diferite soluții. Se înregistrează atît soluțiile greșite, cît și cele bune, astfel încît noile soluții sînt comparate cu cele vechi, cele analoage cu cele greșite fiind eliminate. Astfel mașina acumulează treptat „experiență" și ajunge progresiv la soluții din ce în ce mai complexe.

Pe acest principiu se pot crea mașini care să controleze un proces tehnologic chiar și atunci cînd descrierea matematică precisă a acestui proces nu este cunoscută. E destul să se cunoască ce parametri anume intervin în desfășurarea procesului, fără să se știe legea după care acționează. Acest caz intervine adesea în industria chimică, în dispecerizarea transporturilor, procesele economice și în multe altele.

După cum arată acad. A. Dorodnițin „se pot construi mașini care, asemenea omului, cîștigă experiență în procesul de funcționare și își restructurează felul de a funcționa pe măsură ce acumulează experiență. Acestea sînt așa-numitele mașini cu autoreglare. Posibilitățile oferite de mașinile de calculat electronice moderne sînt de așa natură încît acestea, practic, pot efectua orice fel de operații, „intelectuale" proprii omului, cu condiția ca omul să fi cunoscut logica acestor operații".

„Studiul" mașinilor

Noile mașini cu autoreglaj răspund necesității de a rezolva un tip de probleme care pînă acum nu puteau fi încredințate mașinilor, probleme ale căror legi matematice nu sînt cunoscute. Individul uman rezolvă aceste probleme prin comparare cu date din experiența atît proprie cît și acumulată de alții. Ca exemple tipice ale acestui gen de procese pot fi menționate problemele de organizare, de administrare. Este vorba de conducerea proceselor foarte complexe, în care elementele sînt foarte eterogene, iar interacțiunile dintre ele sînt foarte bogate. Aceste procese sînt totuși controlate practic. În curînd ele vor putea fi încredințate mașinilor.

Procesul de „studiu" al mașinilor cu autoreglaj poate fi extins chiar și mai departe, astfel încît ele să poată lucra și în situații care nu pot fi perfect definite prin „bine" sau „rău". În urma experimentării unui număr foarte mare de situații, mașina poate trece la interpretări probabilistice maxime de reușită. Mașina efectuează automat o statistică a bagajului său experimental.

Mașinile cu autoreglare vor putea de asemenea să aleagă din mai multe alternative pe cea mai bună pentru rezolvarea problemei respective.

Mașinile cu autoreglaj deschid o eră nouă în automatizare, constituind auxiliari inimaginabil de puternici și de prețioși ai omului în lupta pentru cucerirea tainelor naturii.

Ing. A. BUTOIANU

Fiecare tînăr cineast amator din R.D. Germană se bucură de noile modele de aparate de filmat „Muck" pentru film îngust de 8 mm. pe care uzina V.E.B. Friedrichshagen din Berlin a început să le producă în serie.

Foto: ZENTRALBILD

Cît omul de înalt...

Din mîinile iscusite ale meșteșugarilor chinezi ies adevărate opere de artă. În fotografie: o uriașă vază lucrată de un colectiv de meșteșugari din Pekin.

Vaccinări rapide și masive cu seringi fără ace

Vaccinarea sau injectarea unui preparat medical necesită introducerea în piele sau în țesuturi a acelor seringilor, operație care întotdeauna produce o durere momentană.

În pavilionul sănătății publice de la Expoziția Realizărilor Economice ale U.R.S.S., este expusă o seringă formată dintr-un sistem de leviere, un motor electric, mai multe pistoane, un dozator și un recipient conținînd 200 gr. de vaccin.

Injectorul este destinat vaccinărilor masive. Din recipient, vaccinul se scurge automat în dozator, care măsoară cantitățile. Dacă voim să injectăm un vaccin în omoplatul unui pacient, atunci sistemul de leviere pune în mișcare canula din cauciuc, pe care o fixează pe corp la nivelul dorit, unde vaccinul urmează a fi injectat. Injectarea vaccinului se face cu o presiune de 30—40 atmosfere printr-un orificiu abia perceptibil.

Jetul minuscul de vaccin țîșnește din canulă, pătrunzînd sub piele, întocmai ca și cum ar fi introdus cu ajutorul acului unei seringi, cu deosebirea că pacientul nu suferă nici o durere, deoarece acul metalic a fost înlocuit cu unul lichid.

Seringa fără ac permite vaccinări masive și rapide.

A doua tinerețe a unor tablouri celebre

Prin atelierul de restaurare a picturilor din cadrul Muzeului de Artă al R. P. R.

O lentilă și un bisturiu alături de o pensulă și un șevalet, flacoane cu diferite substanțe rînduite cu meticulozitate farmaceutică — în vecinătatea cîtorva pînze neînrămate de Grigorescu, o lampă de cuarț aflată pe o masă de lucru lîngă un voluminos tratat de istoria artelor — sînt cîteva elemente din decor. Care este destinația acestei încăperi e greu de stabilit dintr-o singură privire.

Aici domnesc cifrele, rigurozitatea omului de știință sau culorile pastel, nuanțele, imaginația artistului? S-ar părea că nicăieri altundeva nu se face mai simțită îmbinarea între cele două domenii de activitate total diferite decît într-un atelier de restaurare a tablourilor. Nicăieri nu-și dau mîna mai frățește știința și arta...

Fără îndoială că și acest lucru face atît de pasionantă munca celor ce descoperă sub stratul de colb așternut de ani, frumusețea și prospețimea culorilor, puritatea liniilor comorilor de artă ale trecutului.

Atelierul de restaurare a picturilor în ulei din cadrul Muzeului de Artă al R.P.R. numără puțini ani de la înființare. În toamna anului 1952 profesorul Alex. Feodorov de la Atelierul central de restaurare din Moscova a venit în Capitală pentru a pregăti pentru prima oară în țara noastră cadre de specialiști în domeniul restaurării picturilor în ulei. Sub conducerea sa au început cursuri de pregătire cu o durată de doi ani, la care au participat absolvenți ai Institutului de Artă Plastică „Nicolae Grigorescu". Astăzi în catalogul în care se ține evidența lucrărilor intrate în atelierul de restaurare, în dreptul ultimei lucrări — un autoportret de Ian Kupetzki—este consemnat în mod laconic numărul 1224. În atelier s-a restaurat cel de-al 1224-lea tablou...

Cea mai simplă analogie pe care o folosesc acești specialiști pentru a descrie unui nespecialist în ce constă activitatea lor, este cea între restaurarea unui tablou și restabilirea unui bolnav. O pictură suferă dar poate fi vindecată. Pentru aceasta — odată intrat în atelier — i se întocmește „bolnavului" o foaie de observație — un proces verbal în care sînt notate constatările restauratorilor care fac o amănunțită examinare a stricăciunilor de care suferă și menționează ce trebuie făcut. După ce comisia de restaurare își dă avizul dacă e de acord cu propunerile restauratorilor, începe munca propriu-zisă. Acum intervin rînd pe rînd lentila cu ajutorul căreia ochiul experimentat al specialistului examinează fiecare milimetru al pînzei, bisturiul sau acul cu care sînt îndepărtate straturile de vernis (substanța care dă luciu culorii), aparatul de raze ultra violete cu ajutorul căruia se examinează opalescența unor culori pentru a constata o eventuală repictare. Aici intervine chiar și aparatul de raze Roentgen cu ajutorul căruia se face „radiografia" pînzei pentru a cunoaște porozitatea ei, eventuale adăugiri — pe scurt, autenticitatea operei.

În sfîrșit aici intervin cunoștințele, priceperea și îndeosebi meticulozitatea pictorului restaurator, care pe o suprafață de un centimetru sau milimetru uneori trebuie să recunoască stilul, culoarea folosită, expresia pe care a intenționat s-o dea autorul pînzei, pentru ca apoi cu pensula și paleta să refacă cu finețe ceea ce vremea a destrămat.

Fiecare tablou supus restaurării își are în afară de istoria nașterii lui în atelierul pictorului care a conceput-o inițial, și un alt istoric, cel al renașterii lui în atelierul de restaurare care durează uneori luni de zile. Interesant este și istoricul celebrelor portrete ale lui Rubens (Francisc Xavier și Ignațiu de Loyola) care au fost identificate drept originale la muzeul Brukenthal din Sibiu și care în atelierul de restaurare — așa cum consemnează în termeni tehnici procesul verbal — au avut de suferit cinci retușuri pe o suprafață totală de 191 cm². O adevărată renaștere a suferit și „Portretul unui bărbat" semnat de Th. Aman și altele.

Prin atelierul de restaurare s-au perindat de-a lungul acestor ani multe comori ale artei universale și ale picturii noastre care, deteriorate de ani, au fost restaurate și expuse din nou în muzee pentru a fi apreciate de un public din ce în ce mai larg și mai competent. Courbet, Corregio, Bănciță, Aman, Luchian, Carol Pop de Szatmary, Ribaut, Rubens, Tintoretto, Teniers, Tonitza, Veronese sînt cîteva dintre numele celebre menționate în catalogul lucrărilor restaurate. Fără a mai vorbi despre cele 120 de picturi de Grigorescu care au fost refăcute cu grijă, scrupulozitate și talent de către talentații artiști restauratori.

M. DASCĂLU

Consecințele fumatului

Totul se trage de acolo că regina Franței, Ecaterina de Medicis, suferea de migrenă. Ambasadorul pe lîngă curtea de la Lisabona, Jean Nicot, a trimis în 1560 reginei foi de tutun, sfătuind-o să le piseze pînă cînd se vor transforma într-un praf și să-l miroase: portughezii afirmau că în acest fel se pot „alunga și nimici bolile capului și creierului".

Darul sosit din Lisabona era pe placul Ecaterinei de Medicis. În urma ei, de mirosirea „prafului reginei" s-a îndeletnicit nobilimea. Apoi au început nu numai să-l miroase: a intrat în modă fumatul „frunzelor americane".

Cu timpul, tutunul a început să fie cultivat nu numai în America, ci și în Europa, în Asia. În secolul al XVII-lea au apărut fabrici de țigări.

Mulți au luat în derîdere această distracție lipsită de sens.

În unele țări consumul tutunului era chiar urmărit de lege. Au trecut însă ani și numărul fumătorilor a crescut vertiginos. Astăzi, în S.U.A. la fiecare om revine într-un an 3.700 de țigări fumate, în Belgia —2.900, în Olanda — 2.200, în R.F. Germană — 1.550, în Franța—1450.

Înhalînd fum...

În 1851, contele belgian Bocarmé, pentru a pune mîna pe averea cumnatului său bogat, i-a turnat cu forța în gură o doză apreciabilă de nicotină. În încăierarea care s-a iscat, bogătașul pe moarte a reușit să muște de mînă pe asasin. Prin rană, nicotina a pătruns în sînge provocînd o gravă intoxicație.

Acest caz care a făcut multă zarvă, a fost un imbold pentru studierea amănunțită a nicotinei, care a fost descoperită încă la începutul secolului trecut în tutun.

Astăzi nu se mai îndoiește nimeni că nicotina este un venin puternic. Ea este suportată cu ușurință numai de animale cu un sistem nervos extrem de slab dezvoltat ca, de pildă, berbecii. Păsările mici mor numai dacă transportă cu ciocurile lor o aschie muiată în nicotină. O singură picătură de nicotină este suficientă pentru a otrăvi patru iepuri de casă, iar uneori și un cîine.

De pe urma nicotinei, pier și oameni. Asemenea cazuri s-au întîmplat nu numai cu victima contelui belgian. Un englez a fumat într-o singură zi 40 de țigări și 14 țigări de foi. După ce s-a chinuit 24 de ore, el a murit. S-a înregistrat și următorul caz: tineri pierdevară din Franța au organizat un „maraton de tutun": doi din participanții la această competiție sălbatică care au fumat cîte 60 de țigări, una după alta, n-au putut fi salvați.

Fumul de tutun, în afară de nicotină, conține și alte substanțe dăunătoare: gudron și eteruri complexe, amoniac și alcool metilic, bioxid de carbon și oxid de carbon. Deși fumătorii inhalează aceste substanțe dăunătoare în cantități minime, ele subminează sănătatea lor. Nu întîmplător, acum 70 de ani, renumitul medic rus S. P. Botkin a spus cîteva zile înainte de a muri:

— Dacă n-aș fi fumat, sînt convins că aș fi putut trăi fără suferințe încă cîțiva ani.

Vorbesc specialiștii

Nu vom răsfoi lucrările specialiștilor, care descriu cum fumatul zdruncină organismul omenesc. Să ascultăm numai pe un specialist de statistică medicală, profesorul A. M. Merkov.

— Din numeroase materiale, strînse în întreaga lume, voi enumera cele mai convingătoare,— spune profesorul. Societatea americană pentru combaterea cancerului a consultat timp de 44 de luni 188.000 bărbați. Printre cei care au murit, la fiecare 100 de nefumători, a revenit 196 de oameni care, în mod obișnuit, au fumat zilnic 1—2 pachete de țigări.

De pe urma pneumoniei au murit aproape de trei ori mai mulți fumători decît nefumători. De pe urma ulcerului, aproape de trei ori și jumătate mai mulți, de pe urma cancerului la plămîni — peste zece ori mai mult, de pe urma cancerului la laringe — de 31 de ori mai mulți!

...Am făcut apoi o vizită la Institutul de oncologie experimentală și clinică. Iată ce ne-a relatat L. M. Șabad, directorul adjunct al direcției științifice, membru corespondent al Academiei de Științe Medicale a U.R.S.S.:

— În străinătate, iar la noi, în special eu și colaboratorii mei am descoperit în fumul de tutun substanțe gudronale care provoacă tumori maligne. Experiențele au fost efectuate pe animale, dar nu poate fi nici o îndoială că el are aceeași influență și asupra organismului uman. Una din sarcinile care stau în fața noastră este de a stabili substanța cancerigenă, adică aceea care dă naștere la tumorile maligne. Considerăm că este de datoria noastră să dăm industriei tutunului recomandări concrete în această privință. Intenționăm să creăm în institut un laborator special pentru elaborarea lor. Căile pe care trebuie să desfășurăm cercetările sînt limpezi pentru noi și sperăm că vom înregistra succese...

Este timpul ca medicii să deschidă ochii și să-și dea seama că fumătorii bat la porțile medicinei.

Nu numai la porțile medicinei. Ei bat de asemenea la porțile literaturii și beletristicii, cinematografului și teatrului, radioului și televiziunii, instituțiilor de învățămînt superior și școlilor, organizațiilor comsomoliste și de pionieri. A venit timpul pentru o ofensivă generală, puternică, împotriva tutunului...

S. SINELNIKOV

(După „Komsomolskaia Pravda")

Numai „șapte minuni ale lumii"?

Probabil că dacă s-ar putea face un studiu aprofundat asupra evoluției sensului noțiunii de „minune" de-a lungul veacurilor, s-ar descoperi lucruri foarte interesante în legătura cu însăși istoria eliberării omului din ignoranță, cu istoria mersului victorios spre lumină al umanității. La începuturile civilizației umane, se desemna de bună seamă prin această noțiune, acele fenomene ale naturii pe care oamenii, cu slabele lor cunoștințe din acea vreme, nu și le puteau explica. Odată cu scurgerea timpului, însă, cu apariția claselor, această ignoranță a devenit un capitol rentabil pentru elementele exploatatoare care nu pregetau să pună minunile pe seama zeităților care le serveau atît de bine. Ba, cu lipsa de scrupule ce le caracteriza, nu se dădeau înapoi să inventeze și „minuni" absolut inexistente, cu ajutorul cărora să arunce și mai mult praf în ochii celor ce muncesc, pentru a-i spolia mai bine.

Iată însă că întîlnim în istoria civilizației oamenilor și cuvîntul „minune" folosit în cu totul alt sens decît cel subînțeles de curentele mistico-religioase, un sens nobil, de glorificare a geniului uman. Este vorba de acele capodopere ale științei, tehnicii și artei, cărora oamenii, recunoscîndu-le caracterul cu totul și cu totul deosebit, le spuneau minuni. Istoria ne-a păstrat astfel, de pilda, legenda despre cele șapte minuni ale antichității.

Am putea să ne întrebăm în mod legitim de ce numărătoarea s-a oprit aici, de ce nu s-au socotit și celelalte minuni create de-a lungul veacurilor. Explicația nu e greu de aflat. După cum vă dați lesne seama, aceasta nu înseamnă că realizările mărețe ale omenirii au încetat să se mai producă de atunci, ci că, dimpotrivă, au apărut atît de multe, încît ar fi imposibil — sau aproape imposibil — să li se țină evidența sau ca numărul lor cu multe semne de zero la sfîrșit, să încapă într-o expresie uzuală.

Astăzi, pentru orice om bine intenționat, noțiunea de „minune", în măsura în care este folosită, nu poate avea decît sensul de realizare deosebită a civilizației umane. Și, în acest sens, unicul posibil, bilanțul secolului nostru este deosebit de bogat. N-ar ajunge spațiul nu al unui articol, ci al unor tomuri întregi ca să înșirăm toate realizările deosebite ale științei, artei și culturii care merită trecute în rîndurile „minunilor" — de la pînzele lui Rembrandt și Rubens, la sculpturile lui Michel Angelo și Rodin, de la piesele lui Shakespeare și Ibsen la romanele lui Tolstoi și Flaubert, de la simfoniile lui Beethoven și Ceaikovski la poeziile lui Pușkin și Eminescu, ca să nu mai vorbim despre uluitoarele realizări ale științei moderne, despre centralele atomoelectrice, despre sateliții pămîntului și rachetele cosmice, despre navele atomice și mîna acționată de biocurenți, despre mașinile electronice de calculat și aparatele de tradus în limbi străine. Hotărît lucru, numărul minunilor de la antichitate încoace este nesfîrșit.

Cele șapte minuni ale antichității erau: Piramidele din Egipt și în special piramida lui Keops. Grădinile suspendate ale Semiramidei și zidurile ce înconjurau Babilonul, Statuia lui Zeus Olimpianul, colosul din Rhodos reprezentîndu-l pe Apollo, Templul Artemizei din Efes, mormîntul regelui Mausolos din Halicarnas, farul de pe insula Faros din Alexandria.

Faima de care se bucurau aceste construcții era într-adevăr bine meritată pentru vremea aceea. Astfel, farul din Alexandria, despre care se spune că a fost construit de Sostratos din Cnidos, avea o înălțime de peste 100 de metri. Farul avea o mare însemnătate întrucît ajuta la îndrumarea corăbiilor ce veneau la Alexandria care era „cea mai mare piață din lume" după cum scria pe atunci geograful Strobon. Arhitecții Satyros și Pytheos au făcut din marmură albă mausoleul de la Halicarnas cu o înălțime de 46 metri. Alți celebri constructori și arhitecți ai antichității, Cherocrate și Deinocrate au ridicat templul Dianei din Efes din cele mai scumpe materiale de construcție din acele vremuri, printre care lemn de cedru și chiparos. Coloanele templului aveau 18 m. înălțime, iar altarul lui fusese ornamentat de marele sculptor Praxiteles.

Zidurile Babilonului avea 90 de kilometri lungime și erau ornamentate cu smalț alb și roșu. Se spune că Nabucodonosor ar fi construit vestitele grădini suspendate pe niște formidabile coloane circulare de cîte 15 m. pentru o soție de a lui, fiica lui Cyaxares, un stăpînitor dintr-o țară muntoasă și răcoroasă, pentru ca aceasta să uite de arșițele Babilonului. Nenumărați arbori și plante aromate îmbălsămau aerul, grădinile suspendate fiind stropite de către sclavi printr-un ingenios sistem de irigare.

Statuia lui Zeus Olimpianul era o adevărată capodoperă a genialului sculptor Fidias. Ea îl reprezenta pe regele zeilor așezat pe un tron de abanos (avea în total o înălțime de 18 m.). Fața, brațele și tronul statuii erau de fildeș, sandalele erau de aur, iar pieptul îi era încrustat cu pietre prețioase. Piramidele egiptene erau vaste construcții arhitectonice. Piramida lui Keops, de pildă, era construită din 2.300.000 de uriașe blocuri de piatră cu fețele șlefuite, la care au lucrat 100.000 de sclavi timp de 30 de ani. Acum, piramida are 147 m. înălțime, fiecare latură a bazei avînd 223 m.

Este interesant de remarcat ce soluții ingenioase au adoptat constructorii acestor lucrări în vremea respectivă. Astfel, deși piramidele au fost ridicate fără a se folosi vreun gram de ciment, nu se poate nici azi introduce măcar un vîrf de cuțit între blocurile de piatră care le compun. Pietrele farului din Alexandria au fost lipite între ele cu plumb topit, iar templul Dianei din Efes, pentru a fi ferit de cutremure, a fost așezat pe o temelie compusă din straturi alternative de cărbune și lînă.

Cum se explică dimensiunile uriașe ale acestor construcții și care, datorită acestui lucru, au putut fi apreciate în antichitate drept minuni? Un savant englez citat de Marx în „Capitalul" arăta care este origina acestei forțe ce a umplut de uimire lumea. El spune: „Pentru transportul statuilor colosale și al maselor enorme a căror deplasare provoacă uimire, s-a întrebuințat cu o risipă fără seamăn, aproape numai muncă omenească. Numărul muncitorilor și concentrarea eforturilor lor erau suficiente... În afara eforturilor lor fizice individuale, muncitorii unei monarhii asiatice nu puteau aduce decît un foarte mic aport, dar numărul lor era forța lor, iar putința de a conduce aceste mase a dat naștere acelor construcții gigantice". Într-adevăr, este lesne de închipuit cîte zeci și sute de mii de sclavi și-au lăsat viața sub bicele vătafilor pentru ca despoții antichității să se bucure de roadele muncii lor tantalice.

Au trecut mii de ani de atunci, toate aceste „minuni" par minore lîngă posibilitățile artei, științei și tehnicii de azi, dar ele dovedesc totuși cu cîtă vigoare s-a manifestat geniul uman din cele mai vechi timpuri. De atunci și pînă acum, lista minunilor muncii și creației maselor s-a prelungit enorm și este încă deschisă la nesfîrșit.

MIRCEA ANDREI

Aflați că

...după cum au arătat dezbaterile din Camera Reprezentanților S.U.A., 13 milioane de americani trăiesc în locuințe insalubre, sau care sînt amenințate cu prăbușirea. Congresmanul Miller, care a luat cuvîntul în această problemă, a arătat că dacă va continua actualul ritm de construcții, vor fi necesare între 200 și 300 de ani pînă ce criza de locuințe din S.U.A. va putea fi rezolvată.

...stațiile de radio din Uniunea Sovietică transmit emisiuni în 86 de limbi. Pe lîngă știri, sînt transmise cîntece, dansuri și chiar piese de teatru în limbile naționalităților și minorităților care trăiesc pe întinsul teritoriu al Țării Sovietice. În felul acesta, rețeaua de radiodifuziune a Uniunii Sovietice ocupă primul loc în lume în ce privește numărul limbilor în care au loc emisiunile.

Cu electrocarul prin incinta primului tîrg internațional de mostre de la Brno

Foto: V. CONSTANTINESCU

VIAȚA DE ORGANIZAȚIE

Rolul comitetelor comunale în buna desfășurare a alegerilor în organizațiile U. T. M. de la sate

În curînd vor începe alegerile organelor conducătoare ale organizațiilor U.T.M. — eveniment important în viața organizației noastre. Alegerile trebuie să ducă la intensificarea activității politice printre utemiști și tineri, la întărirea vieții de organizație, la creșterea spiritului de răspundere al utemiștilor în îndeplinirea sarcinilor încredințate de partid. În pregătirea și desfășurarea adunărilor de dări de seamă și alegeri în organizațiile U.T.M. sătești un rol important îl au comitetele comunale U.T.M.

Comitetele comunale, ca verigă importantă de legătură între comitetul raional și organizațiile U.T.M. sătești, trebuie să desfășoare o intensă activitate politică și organizatorică pentru pregătirea și desfășurarea cu succes a adunărilor generale de dări de seamă și alegeri în organizațiile de bază din sate.

În raionul Singeorgiu de Pădure, sub conducerea comitetelor comunale de partid, majoritatea comitetelor noastre comunale U.T.M. s-au afirmat ca organe competente, demne de încrederea tineretului. Să luăm de pilda comitetul comunal U.T.M. din Chendu Mare. Cîte acțiuni interesante n-a organizat! În comună, în raza gospodăriilor colective din Chendu Mare și Chendu Mic, a întovărășirii din Dumitreni, curg două pîrîiașe care inundau în fiecare an zeci de hectare. Comitetul comunal de partid a hotărît să mobilizeze masele de colectiviști și întovărășiți la lucrări de hidroameliorații. În această acțiune s-a încadrat cu entuziasm și tineretul. Fără să frîneze inițiativa organizațiilor de bază, comitetul comunal U.T.M. a coordonat planurile și activitatea lor, reușind să repartizeze just forțele tineretului la lucrările de hidroameliorații. Aceasta n-a fost singura acțiune de muncă patriotică la care au participat toți utemiștii din cele 4 organizații de bază și sute de tineri din comună. Prin asemenea lucrări, la care brigăzile utemiste de muncă patriotică au contribuit activ, au fost ferite de inundație peste 80 de hectare de teren arabil.

Comitetele comunale din Bălăușeri, Ghindari, Bereni, Fîntînele au mobilizat organizațiile U.T.M. din comunele lor la mari acțiuni de muncă patriotică ca de pildă: curățirea pășunilor, construcții de drumuri, lucrări de hidroameliorații și însilozări. Utemiștii și tinerii din raionul nostru au însilozat anul acesta 1.788 tone de nutrețuri, au curățat peste 2.800 ha. pășune.

Unele comitete comunale au contribuit activ sub conducerea organizațiilor de partid, la lupta pentru transformarea socialistă a agriculturii. Astfel comitetul comunal din Bălăușeri, în frunte cu tovarășii Albert Istvan și Koncz Andraș, a antrenat zeci de utemiști care prin exemplul lor au contribuit activ la înființarea celei de a doua întovărășiri în comună. În prezent, sub conducerea organizațiilor de partid, satele din comuna Bălăușeri au fost complet cooperativizate.

Unele comitete comunale au acumulat o bogată experiență în organizarea timpului liber al tineretului. Printre acestea pot fi citate comitetele comunale din Chendu Mare, Bereni Ghindari, Mărculeni care au inițiat frumoase „duminici sportive" ale tineretului. Astfel, la duminica sportivă organizată la Chendu Mic, care a ținut toată ziua, au participat mii de tineri și vîrstnici din Chendu Mic, Chendu Mare, Dumitreni precum și din comunele și satele vecine Bălăușeri, Filitelnic și Agrișteu. Diferite competiții sportive la care au concurat sute de tineri, au captivat nu numai pe tineri ci și pe vîrstnici care au cerut să se organizeze cît mai des astfel de manifestații sportive de masă. Comitetele noastre comunale se ocupă mai bine acum de îndrumarea și controlarea birourilor organizațiilor de bază, se preocupă mai activ de întărirea vieții de organizație, de creșterea rîndurilor U.T.M.

Din cele amintite reiese ce rol important au comitetele comunale în conducerea organizațiilor de bază sătești. Rolul comitetelor comunale crește și mai mult, acum în perioada de pregătire și desfășurare a adunărilor de dări de seamă și alegeri.

Comitetul raional U.T.M. Singeorgiu de Pădure a întruit de curînd secretarii comitetelor comunale împreună cu secretarii organizațiilor de bază U.T.M. cu privire la sarcinile ce le stau în față în pregătirea adunărilor de dări de seamă și alegeri care vor începe în curînd în organizațiile U.T.M. sătești.

Ce sarcini au fost puse în fața comitetelor comunale? În primul rînd să ajute birourile organizațiilor de bază în analizarea muncii lor, în stabilirea unor obiective și răspunderi precise în pregătirea alegerilor. Firește, pentru aceasta și comitetele comunale vor trebui să-și întocmească planuri cît mai concrete și să-și intensifice activitatea. Aceste planuri trebuie să cuprindă acțiunile la care va fi mobilizat tineretul, măsurile pentru întărirea vieții de organizație, pentru educarea membrilor, punînd accentul pe antrenarea fiecărui utemist la viața de organizație. Ca și în alți ani, în cinstea alegerilor vom organiza importante acțiuni de muncă patriotică ca de pildă: curățirea a încă 1 000 de ha. de pășune, însilozarea a 400 tone furaje, ferirea de inundații a peste 40 de ha. la șantierul de hidroameliorații de la Neaua, extinderea inițiativei prețioase a comitetului comunal din Neaua de a înnobila (altoi) 5.000 pomi fructiferi de pădure (meri și peri pădureți).

Comitetele comunale vor trebui să îndrume, să controleze munca politică de pregătire a adunărilor generale de dări de seamă și alegeri, să ajute birourile U.T.M. la întocmirea unei evidențe clare a membrilor. Comitetele comunale trebuie să ajute birourile organizațiilor de bază U.T.M. în întocmirea dărilor de seamă astfel ca ele să fie bogate în conținut, să facă o temeinică analiză, să reflecteze viața organizației respective, să analizeze în spirit critic munca biroului și a fiecărui utemist în parte, să combată cu curaj lipsurile, să fie concrete și mobilizatoare. Dările de seamă trebuie să oglindească cum au îndeplinit utemiștii sarcinile încredințate de partid, precum și propriile lor angajamente. O mare răspundere au comitetele comunale în selecționarea cadrelor; ele trebuie să asigure alegerea în organele U.T.M. a celor mai buni utemiști, membri și candidați de partid, tineri cu simț de răspundere, devotați partidului și organizației, entuziaști, iubiți și respectați de tineret.

Pentru a face față acestor sarcini, comitetele comunale trebuie să încredințeze răspunderi concrete fiecărui membru al comitetului astfel încît ei să răspundă de activitatea unei organizații de bază. Numai astfel vor putea ajuta operativ organizațiile de bază în pregătirea și organizarea alegerilor.

Comitetul nostru raional va pregăti și va trimite pe teren în preajma ținerii adunărilor de alegeri peste 60 de activiști extrabugetari care vor ajuta comitetele comunale și organizațiile de bază în buna pregătire a adunărilor de dări de seamă și alegeri. În această perioadă noi ne vom ocupa în special de comitete comunale ca cele din Ocna de Sus, Bezidu, Bordoșiu, care duc o activitate mai slabă, nu-și țin regulat ședințele de comitet, nu îndrumă cu spirit de răspundere organizațiile de bază.

În perioada care ne-a mai rămas pînă la începerea alegerilor în organizațiile U.T.M. de la sate, comitetul raional U.T.M. va lupta pentru întărirea vieții de organizație, pentru intensificarea muncii politice și educative, astfel încît adunarile de dări de seamă și alegerea organelor conducătoare U.T.M. să ridice pe o treaptă superioară activitatea organizațiilor U.T.M. din raionul nostru.

CSERESZNYES SANDOR

prim-secretar al Comitetului raional U.T.M. Singeorgiu de Pădure-Regiunea Autonomă Maghiară

Noile blocuri pentru muncitorii și funcționarii fabricii de țevi de la Roman.

Foto: AGERPRES

In Editura Politică

au apărut:

K. Marx-F. Engels: Opere, vol. 9, 512 pag., 15 lei.

Volumul al 9-lea cuprinde articolele scrise de Marx și Engels în perioada martie-decembrie 1853, în care ei demască racilele și viciile orînduirii capitaliste, rînduielile reacționare din statele europene și fundamentează poziția și tactica proletariatului în cele mai importante probleme ale politicii interne și externe a diferitelor țări.

„Zdrobiți de popor"
de Gh. Tutui, Al. Popescu

(Falimentul partidelor burghezo-moșierești, 1944—1947), 120 pag., 2,35 lei.

Romînia este într-o puternică înflorire

— Declarațiile d-lui Leon Maccas, fost ministru în Grecia —

Simbătă la amiază domnul Leon Maccas, fost ministru în Grecia, care ne vizitează țara la invitația Comitetului național pentru apărarea păcii s-a întîlnit la Casa Ziariștilor cu reprezentanți ai presei din Capitală cărora le-a împărtășit impresiile sale din țara noastră și și-a exprimat părerea în unele probleme ale întăririi colaborării interbalcanice.

Vicepreședintele Uniunii Ziariștilor, George Ivașcu, l-a salutat în numele ziariștilor romîni pe oaspetele grec.

Domnul Maccas a arătat că vizitează pentru prima oară Romînia și face aceasta din dorința de a cunoaște țara noastră și de a aduce un mesaj de pace din partea țării sale. Domnia sa a subliniat că în cele zece zile de cînd se află în Romînia, în orașe ca și la sate, în biblioteci ca și în cooperative agricole, stînd de vorbă cu personalități ale vieții publice și ale vieții universitare, privind pe oamenii muncii la locul lor de muncă și în orele de odihnă, în școli, în întruniri publice, în toate convorbirile pe care le-a avut, pretutindeni a observat dorința de pace a poporului romîn.

Impresia mea cea mai pregnantă, a spus dl. Maccas — este că întregul popor romîn vrea pace și că luptă pentru colaborarea constructivă cu celelalte țări în scopul consolidării păcii. De altfel, un romîn călătorind prin Grecia capătă fără îndoială o impresie asemănătoare despre poporul grec. Ceea ce am văzut pînă acum, ca și convorbirile cu oamenii de știință, oameni politici, juriști, tehnicieni, m-au convins că țara dv. este într-o puternică înflorire.

Domnul Maccas a arătat că a fost impresionat îndeosebi de marele progres pe care l-a făcut învățămîntul din țara noastră, ca urmare a reformei învățămîntului, și a apreciat în mod deosebit măsurile de politehnizare a învățămîntului.

Domnul Maccas s-a referit în continuare la unele aspecte ale situației politice internaționale. Dacă vrem pace, a spus domnia sa, și toată lumea o vrea, trebuie să organizăm pacea.

Niciodată, în nici o țară din lume nu a existat un eveniment care să aibă un răsunet atît de puternic, care să fie urmărit cu atîta interes de opinia publică mondială ca întîlnirea celor doi șefi de state care a avut loc în S.U.A., între N. S. Hrușciov și D. Eisenhower. Toată lumea a văzut în această întîlnire perspectiva sfîrșitului războiului rece. Așa cum fiecare trebuie să vadă în primul rînd ceea ce se întîmplă în casa și în vecinătatea casei sale, este firesc ca noi balcanicii, în atmosfera nou creată în urma întîlnirii celor doi mari șefi de state, să vedem cum putem să apărăm de război casa noastră și vecinătatea ei.

Oaspetele grec a dat o înaltă apreciere inițiativei președintelui Consiliului de Miniștri al R. P. Romîne, Chivu Stoica, cu privire la propunerea de a se convoca o conferință a șefilor statelor din Balcani.

Președintele Consiliului de Miniștri al țării dv. este un precursor al colaborării balcanice și din acest punct de vedere îi sîntem cu toții recunoscători.

Dl. Maccas a subliniat că nu numai partidele de stînga, ci toate partidele de centru din Grecia, ca și personalitățile independente, de toate nuanțele politice, au aprobat în mod public propunerea guvernului romîn.

Oaspetele a arătat că realizarea apropierii balcanice și ținerea conferinței balcanice pe baza propunerii președintelui Consiliului de Miniștri al R. P. Romîne, Chivu Stoica, ar putea duce la dezvoltarea relațiilor comerciale și economice, a colaborării tehnice, a dezvoltării turismului etc.

Referindu-se la problema colaborării economice dintre Romînia și Grecia, dl. Maccas a subliniat că vecinătatea imediată dintre țările noastre permite o bună dezvoltare a comerțului. De asemenea d-sa a subliniat posibilitatea unei colaborări tehnico-științifice care ar aduce avantaje însemnate ambelor țări.

(Agerpres)

INFORMAȚII

Filarmonica de stat „George Enescu" și-a deschis simbătă seara stagiunea 1959-1960, prezentînd primul concert la clubul uzinelor „Semănătoarea" din Capitală.

Numeroși muncitori, tehnicieni și ingineri ai uzinelor au urmărit cu mult interes programul concertului, răsplătind cu îndelungi aplauze pe interpreți.

★

Ansamblul de cîntece și dansuri populare din Republica Democrată Vietnam, care întreprinde un turneu în țara noastră, a prezentat simbătă seara, în sala Teatrului de stat din Orașul Stalin, primul spectacol.

În semn de prețuire, spectatorii au oferit solilor artei vietnameze buchete de flori.

În timpul șederii în Orașul Stalin, membrii Ansamblului de cîntece și dansuri din R. D. Vietnam au vizitat diferite monumente ale orașului și au asistat la un spectacol dat în cinstea lor de colectivul Teatrului muzical „Gheorghe Dima".

★

Astăzi pe stadionul 23 August, selecționatele divizionare de fotbal A și B susțin noi întîlniri în compania echipelor din R.D. Germană și R.P. Ungară care se află în țara noastră.

Începînd de la ora 14,45 selecționata B întîlnește echipa Motor Zwickau, iar la ora 16,00 selecționata A va juca cu puternica formație maghiară Diosgyori VTK.

Repriza a doua a întîlnirii dintre selecționata A și Diosgyori VTK se va transmite pe stațiile noastre de radio pe programul I, cu începere de la ora 17.

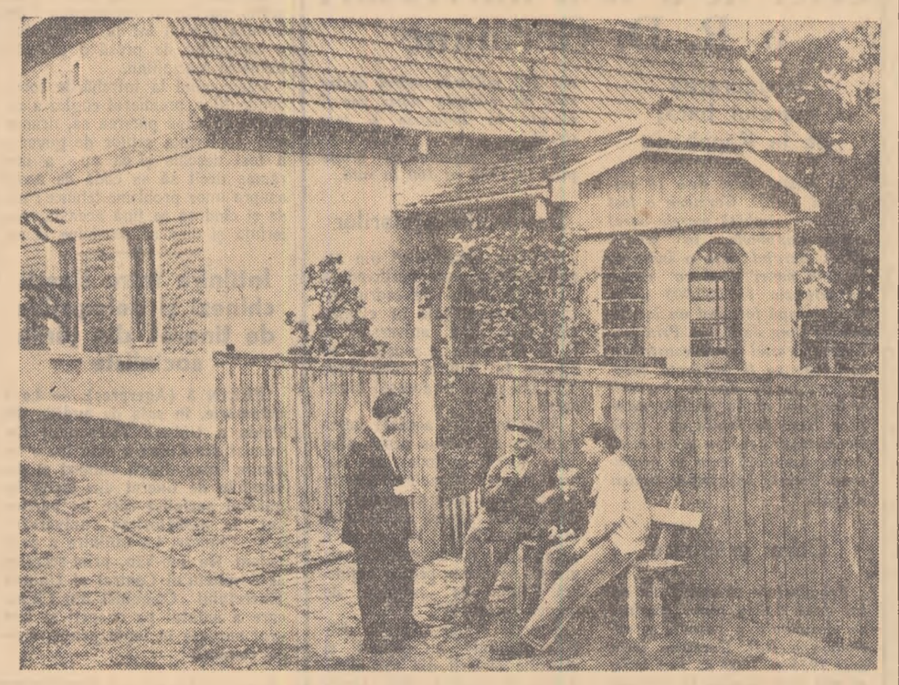

În comuna Lenauheim, colectiviștii și-au ridicat în ultimii ani peste 100 de case noi, 30 de case au fost ridicate numai în acest an. Printre colectiviștii care și-au construit în anul 1958 case noi se numără și Nistor Vasile.

Foto: AGERPRES

Situația lucrărilor agricole de toamnă

În săptămîna aceasta lucrările agricole de toamnă, îndeosebi recoltarea florii-soarelui și cartofilor s-au desfășurat mai intens. În unele regiuni au fost grăbite și recoltarea porumbului, precum și însămînțările de toamnă.

Potrivit informărilor primite de Ministerul Agriculturii și Silviculturii, pînă la 1 octombrie recoltarea florii-soarelui a fost terminată în majoritatea regiunilor, cartofii au fost strînși de pe 73 la sută din suprafața cultivată, iar sfecla de zahăr de pe 42 la sută. Culesul porumbului este mai avansat în regiunile București, Pitești, Craiova, Oradea și Suceava

Recoltarea porumbului este în general întîrziată mai ales în regiunile Galați, Constanța, Ploești, Iași, Timișoara, Stalin, Cluj și Regiunea Autonomă Maghiară unde această lucrare n-a fost încă terminată nici pe terenurile destinate însămînțărilor de toamnă. În aceste regiuni culesul porumbului este întîrziat și în gospodăriile agricole de stat. Din această cauză lucrările de pregătire a terenurilor pentru însămînțări au rămas în urmă. Arăturile de însămînțare sînt mult întîrziate în regiunile Cluj, Timișoara, Ploești, Bacău, Pitești Craiova, Oradea și Iași.

Cu toate că în primele zile ale acestei săptămîni ritmul însămînțărilor a crescut, totuși atît însămînțarea orzului de toamnă, lucrare ce trebuia să fie terminată pînă acum, cît și a grîului, nu s-au desfășurat potrivit graficelor întocmite pe perioade optime de însămînțare pentru fiecare soi. Pînă acum a fost însămînțată numai 25 la sută din suprafața prevăzută.

În săptămîna viitoare lucrările agricole de toamnă trebuie mult intensificate. Îndeosebi culesul porumbului trebuie mult grăbit pentru ca în următoarele 2-3 zile această lucrare să se termine pe toate terenurile ce vor fi însămînțate în toamna aceasta. Totodată să se urgenteze lucrările de pregătire a terenurilor pentru însămînțări și să se încorporeze toate cantitățile de îngrășăminte naturale și chimice existente.

Există posibilități pentru ca prin folosirea din plin a tuturor mijloacelor să se intensifice însămînțările de toamnă astfel încît să fie recuperată întîrzierea lor și să fie executate potrivit graficelor pe perioade optime.

Concomitent cu lucrările de recoltare, arături și însămînțări să se continue însilozările de nutrețuri, arăturile adînci pentru însămînțările de primăvară, recoltările în grădinile de legume și livezi etc. În săptămîna viitoare în podgoriile din sudul țării începe masiv culesul strugurilor pentru vinificație.

Culesul viilor a căror recoltă se anunță și anul acesta bogată, trebuie să se desfășoare în condiții bune, evitîndu-se pierderile și asigurîndu-se totodată o bună prelucrare a strugurilor și depozitare a vinurilor.

(Agerpres)

(Urmare din pag. I-a)

de neconceput fără o împotrivire în masă față de patroni.

Scoțînd în evidență faptul că în această perioadă crearea unei organizații a tineretului muncitor era posibilă, în lucrare se explică de ce totuși acest lucru nu s-a realizat atunci: „Politica oportuniștilor, trădarea „generoșilor" la 1899, au împiedicat în acel timp formarea unei organizații a tineretului muncitor din Romînia".

La începutul secolului al XX-lea, Romînia a pășit în stadiul capitalismului monopolist. După ce fac o scurtă, dar documentată și cuprinzătoare analiză a situației politice, economice și sociale de atunci, autorii arată că, în condițiile creșterii avîntului revoluționar din 1905—1907 ca urmare a influienței primei revoluții ruse, a înființării de sindicate și a creării în 1907 a Uniunii Socialiste, problema tineretului a preocupat și mai mult pe militanții de frunte ai mișcării muncitorești din Romînia. Drept urmare, în februarie 1908 a fost creat, în spiritul statutului Uniunii Socialiste din Romînia, „Cercul cultural al ucenicilor". Acest cerc a constituit un nucleu al luptei pentru organizarea tineretului muncitor, un mijloc pentru educarea de clasă a tinerilor muncitori.

Deși la început a avut un număr restrîns de membri, el s-a dezvoltat treptat. În 1909 el a luat denumirea de „Cercul tineretului muncitor". Deosebit de important, așa cum arată și autorii, este faptul că după exemplul „Cercului tineretului muncitor" din București au luat ființă asemenea cercuri în alte orașe ale țării Ploești, Brăila, Galați, Tulcea și altele, numărul lor crescînd an de an. La început cercurile nu au avut un for central care să coordoneze întreaga lor activitate. Această situație s-a menținut pînă în 1912 cînd la Congresul al II-lea al P.S.D. s-a votat o rezoluție specială în problema tineretului în care se preciza că „Cercurile tineretului muncitor" vor avea în București un Comitet Central compus din trei membri, care va avea rolul de conducător al tuturor cercurilor din țară. Ulterior s-a elaborat un regulament de activitate privind C.C. al Cercurilor tineretului muncitor, regulament care a intrat în vigoare în ianuarie 1913. Se realiza în acest fel un pas înainte pe drumul coordonării activității tuturor cercurilor.

Un neajuns însă care s-a manifestat și pe mai departe a fost acela că statutul și regulamentul nu vorbesc despre lupta revoluționară politică pe care trebuiau s-o desfășoare organizațiile tineretului, limitîndu-le activitatea doar la acțiuni cultural-educative. Autorii arată însă pe bază de documente că peste capul elementelor oportuniste din conducerea P.S.D., care nu vedeau cu ochi buni creșterea luptei politice a muncitorilor, în nenumărate cazuri cercurile tineretului muncitor au organizat acțiuni politice cu tinerii muncitori împotriva patronilor și statului exploatatorilor.

Victoria Marii Revoluții Socialiste din Octombrie a deschis în istoria omenirii o nouă eră. În lucrare se arată că „în condițiile avîntului revoluționar din Romînia care s-a desfășurat sub influența Marii Revoluții Socialiste din Octombrie 1917, cercurile, apoi organizațiile socialiste ale tineretului, sub înrîurirea grupurilor comuniste, au dobîndit în locul marilor lupte de clasă un pronunțat caracter revoluționar. Tineretul muncitor s-a călit în luptă și și-a însușit ideile cele mai înaintate, creîndu-se premisele înființării organizației revoluționare marxist-leniniste a tineretului din țara noastră".

Imediat după război s-a pus problema refacerii cercurilor — care de acum au început să se denumească „Cercuri socialiste". Concomitent cu aceasta s-au ridicat probleme ale precizării conținutului activității acestor cercuri, mergîndu-se pe linia sudării lor într-o uniune, într-o organizație revoluționară pe întreaga țară. Un rol deosebit în acest sens l-au avut tinerii din grupurile comuniste, care sub îndrumarea muncitorilor vîrstnici, au dus o intensă activitate pentru a imprima o linie revoluționară cercurilor tineretului muncitor, ridicîndu-se cu hotărîre contra oportuniștilor.

Tinerii muncitori s-au dovedit a fi la înălțimea încrederii pe care le-au acordat-o muncitorii vîrstnici. Spiritul lor de sacrificiu, dîrzenia lor în luptă au reieșit în tot decursul perioadei avîntului revoluționar, cînd împreună cu întregul proletariat s-au ridicat la lupta împotriva exploatării capitaliste, pentru cucerirea de drepturi politice și economice. Nici teroarea, nici gloanțele și închisoarea, se arată în lucrare, nu au putut frîna mișcarea muncitorească în plin avînt revoluționar. Viața de toate zilele, lupta pentru libertate l-a călit și pe tinerii muncitori care treptat au învățat cum trebuie să lupte împotriva nedreptății și a exploatării.

Un pas înainte în dezvoltarea organizării mișcării tineretului muncitor l-a constituit conferința cercurilor „Tineretul socialist" din vechea Romînie, întrunită la 10 august 1919. Vorbind de însemnătatea acestei conferințe lucrarea subliniază că s-au luat o serie de măsuri menite să ridice pe o nouă treaptă mișcarea revoluționară a tineretului. S-a hotărît crearea de comitete de fabrică, cartiere și regiuni, care să destășoare munca pe baza prevederilor statutului, Comitetul Central primind sarcina de a pregăti congresul tuturor organizațiilor tineretului din Romînia în scopul creării unei uniuni de tineret pe întreaga țară, cu un singur for conducător central. „Conferința— se arată în lucrare — a avut un rol important în reorganizarea tineretului, în pregătirea condițiilor pentru făurirea unei organizații centralizate în creșterea și dezvoltarea luptei revoluționare. Ea a arătat forțele existente, perspectivele și importanța mișcării organizate a tineretului muncitor".

O importanță deosebită pentru mersul înainte al luptei tineretului revoluționar din țara noastră, ca de altfel pentru lupta tineretului din întreaga lume, a avut-o crearea în mai 1919 a Internaționalei Comuniste a Tineretului, la care au participat și delegați ai tineretului muncitor din Romînia.

În cadrul acestor condiții interne și internaționale se impunea reorganizarea mișcării tineretului muncitor ale cărui organizații aveau să pășească pe calea indicată de P.C.R., pe calea creării Uniunii Tineretului Comunist și a afilierii la I.T.C.

Scoțînd în evidență grija deosebită pe care Partidul Comunist din Romînia a avut-o față de organizarea și educarea comunistă a tineretului muncitor, autorii arată că încă de la crearea sa, Partidul Comunist din Romînia s-a preocupat de crearea unei organizații de tineret cu adevărat revoluționară marxist-leninistă, capabilă să organizeze și să conducă lupta maselor de tineri.

Un ajutor prețios în lupta pentru transformarea vechii organizații de tineret într-o organizație revoluționară marxist-leninistă l-a primit mișcarea tineretului muncitor din țara noastră din partea tineretului muncitor al cărui organizații aveau să pășească pe calea indicată de P.C.R., pe calea creării Uniunii Tineretului Comunist și a afilierii la I.T.C.

Scoțînd în evidență grija deosebită pe care Partidul Comunist din Romînia a avut-o față de organizarea și educarea comunistă a tineretului muncitor, autorii arată că încă de la crearea sa, Partidul Comunist din Romînia s-a preocupat de crearea unei organizații de tineret cu adevărat revoluționară marxist-leninistă, capabilă să organizeze și să conducă lupta maselor de tineri.

Un ajutor prețios în lupta pentru transformarea vechii organizații de tineret într-o organizație revoluționară marxist-leninistă l-a primit mișcarea tineretului muncitor din țara noastră din partea Internaționalei Comuniste a Tineretului.

Condițiile pentru crearea unei organizații unice a tineretului muncitor erau, la sfîrșitul anului 1921 și începutul lui 1922 coapte. Un moment de seamă în acest sens l-a marcat întrunirea de la București, din 23 octombrie 1921 la care, după cum se arată în lucrare, au participat reprezentanți ai tineretului muncitor din vechea Romînie, Transilvania și Banat, hotărîndu-se convocarea unui congres de unificare a celor două mișcări.

Congresul general al tineretului fixat pentru ziua de 1 martie 1922 nu s-a putut ține din cauză că a fost interzis de autoritățile burghezo-moșierești, însă în aceeași lună s-a reușit convocarea unei conferințe generale pe țară a cercurilor „Tineretul socialist", care a întrunit reprezentanți ai organizațiilor tineretului muncitor din toate regiunile țării. Subliniind importanța deosebită a conferinței generale a tineretului din 19—20 martie 1922, autorii lucrării arată că ea „marchează transformarea organizației tineretului muncitor din Romînia într-o organizație revoluționară, marxist-leninistă, care sub conducerea Partidului Comunist din Romînia, a mobilizat tineretul la lupta împotriva exploatării și asupririi regimului burghezo-moșieresc".

Tineretul a învățat de la Partidul Comunist să prețuiască arma organizării și să se folosească de ea cu tot mai mult succes. Conducerea de către partid a întregii sale activități a fost chezășia victoriilor în luptă ale organizației de tineret.

★

Primul volum din „Contribuții la istoria organizației marxist-leniniste a tineretului muncitor din Romînia", constituie un aport însemnat la studierea și cunoașterea tradițiilor de luptă ale tineretului nostru muncitor.

Lucrarea e menită să contribuie la educarea tineretului din țara noastră în spiritul tradițiilor de luptă revoluționară ale Uniunii Tineretului Comunist, vlăstarul și rezerva de cadre a Partidului Comunist din Romînia.

Pentru tinerii din patria noastră, pentru activiștii Uniunii Tineretului Muncitor, pentru cercurile de învățămînt politic, lucrarea la care ne referim este de un real folos, deoarece prin datele pe care le aduce și prin înfățișarea procesului complex care a dus la crearea organizației marxist-leniniste de tineret, vlăstar al partidului de avangardă al clasei muncitoare vine să contribuie la cunoașterea mai temeinică a istoriei glorioase a organizației noastre revoluționare de tineret, care sub conducerea înțeleaptă a partidului a luptat cu abnegație și hotărîre împotriva exploatării și asupririi, pentru o viață nouă și fericită, pentru o viață socialistă pe care astăzi poporul nostru o construiește sub conducerea P.M.R.

Tradiții glorioase

De peste hotare

Chemările C. C. al P. C. U. S. cu prilejul celei de-a 42-a aniversări a Marii Revoluţii Socialiste din Octombrie

MOSCOVA 3 (Agerpres). — TASS transmite: Comitetul Central al Partidului Comunist al Uniunii Sovietice a dat publicităţii chemările cu prilejul celei de-a 42-a aniversări a Marii Revoluţii Socialiste din Octombrie:

Trăiască marxism-leninismul — steagul victorios al Marii Revoluţii Socialiste din Octombrie, arma ideologică puternică a oamenilor muncii din toate ţările, se spune într-una din primele chemări. C.C. al P.C.U.S. adresează un salut înflăcărat partidelor comuniste şi muncitoreşti, frăţeşti din toate ţările — avangarda clasei muncitoare şi a tuturor oamenilor muncii în lupta pentru pace, pentru independenţa naţională a popoarelor, pentru democraţie şi socialism. Trăiască unitatea şi coeziunea de nezdruncinat a partidelor comuniste şi muncitoreşti, proclamă C.C. al P.C.U.S.

Să se întărească unitatea de acţiune a clasei muncitoare şi a oamenilor muncii din toate ţările! Trăiască colaborarea dintre toate organizaţiile oamenilor muncii în lupta pentru pace, democraţie şi independenţa popoarelor! Trăiască solidaritatea internaţională a oamenilor muncii! Sus steagul internaţionalismului proletar, se spune în chemări. Adresîndu-se popoarelor tuturor ţărilor, Comitetul Central al P.C.U.S. subliniază că menţinerea şi consolidarea păcii constituie problema principală a timpului nostru şi cheamă popoarele lumii să lupte pentru dezarmarea generală şi totală a tuturor statelor, pentru încetarea imediată şi definitivă a experienţelor cu arme atomice şi cu hidrogen şi pentru interzicerea acestor arme.

Popoare ale lumii, glăsuiesc chemările, luptaţi pentru lichidarea totală a „războiului rece" şi slăbirea încordării internaţionale, pentru lichidarea cît mai grabnică a rămăşiţelor celui de-al doilea război mondial, pentru încheierea Tratatului de pace cu Germania şi lichidarea regimului de ocupaţie în Berlinul occidental.

În chemările sale C.C. al P.C.US. adresează un salut frăţesc marelui popor chinez care construieşte socialismul şi salută prietenia şi colaborarea indestructibilă a popoarelor sovietic şi chinez — bastion puternic al păcii în lumea întreagă.

Chemările cuprind saluturi frăţeşti adresate oamenilor muncii din Albania, Bulgaria, Cehoslovacia, R. P. D. Coreeană, R. D. Germană, Mongolia, Polonia, Romînia, R.D. Vietnam şi Ungaria, care construiesc socialismul şi salută prietenia şi colaborarea indestructibilă dintre poporul sovietic şi popoarele acestor ţări.

Într-una din chemări se spune: Salut frăţesc oamenilor muncii din Republica Populară Română, care construiesc socialismul! Trăiască prietenia şi colaborarea indestructibilă dintre popoarele sovietic şi romîn!

C.C. al P.C.U.S. adresează un salut frăţesc oamenilor muncii din Republica Populară Federativă Iugoslavia. Trăiască prietenia dintre popoarele sovietic şi iugoslav, în interesul luptei pentru pace şi socialism, se spune într-una din chemări.

C.C. al P.C.U.S. adresează un cald salut popoarelor Indiei, Indoneziei, Birmaniei, Ceylonului şi Cambodgiei, popoarelor Afganistanului şi ale Orientului Arab, Africii şi Americii Latine.

Trăiască prietenia şi colaborarea popoarelor Uniunii Sovietice şi Statelor Unite ale Americii în interesul lichidării „războiului rece" şi al consolidării păcii în întreaga lume, proclamă chemările.

În chemările C.C. al P.C.U.S. sînt salutate prietenia şi colaborarea dintre poporele Uniunii Sovietice şi Angliei, precum şi dintre popoarele Uniunii Sovietice şi Franţei.

Salut fierbinte oamenilor muncii şi tuturor forţelor progresiste din Republica Federală Germană, care luptă împotriva reînvierii militarismului şi fascismului, se spune în chemări.

O serie de chemări salută relaţiile de prietenie dintre popoarele Uniunii Sovietice şi Italiei, Finlandei, Suediei, Norvegiei, Danemarcei, Islandei, Austriei. Un cald salut este adresat poporului japonez.

Una din chemări este închinată politicii externe leniniste a Uniunii Sovietice — politica coexistenţei paşnice a ţărilor cu orînduiri sociale diferite, politica de menţinere şi consolidare a păcii şi securităţii popoarelor, de dezvoltare a legăturilor economice şi culturale cu toate ţările.

Congresul al XXI-lea al P.C.U.S. a marcat intrarea patriei noastre în perioada construcţiei desfăşurate a comunismului. Popoare ale Uniunii Sovietice! Toate forţele întreaga energie pentru îndeplinirea măreţelor sarcini ale construirii comunismului, se spune într-una din chemările C.C. al P.C.U.S.

C.C. al P.C.U.S. cheamă pe oamenii muncii din Uniunea Sovietică să lupte pentru un nou avînt puternic al economiei şi culturii U.R.S.S.

Chemările salută unitatea de nezdruncinat a partidului comunist şi poporului sovietic — izvorul forţei orînduirii socialiste, chezăşia unor noi succese în construirea comunismului.

Sub steagul marxism-leninismului, sub conducerea partidului comunist — înainte spre victoria comunismului! Trăiască comunismul — viitorul luminos al întregii omeniri, proclamă C.C. al P.C.U.S.

Călduroasa primire făcută în R. P. Chineză delegaţiei de partid şi guvernamentale a U.R.S.S.

PEKIN 3 (Agerpres). — Vizita delegaţiei de partid şi guvernamentale a U.R.S.S. în frunte cu tov. N. S. Hruşciov în Republica Populară Chineză constituie unul din cele mai mari evenimente din viaţa ţării. Solii din Uniunea Sovietică se bucură de cea mai caldă primire în R.P. Chineză. Ziarele din Pekin arată că vizita în R.P. Chineză a delegaţiei de partid şi guvernamentale a U.R.S.S., în frunte cu N. S. Hruşciov, însufleţeşte poporul chinez.

Ziarele din Pekin au publicat la 3 octombrie pe primele pagini informaţii şi fotografii cu privire la convorbirile dintre N. S. Hruşciov şi Mao Tze-dun.

Referindu-se la rezultatele vizitei lui N. S. Hruşciov în S.U.A., ziarul „Jenminjibao" arată că propunerile Uniunii Sovietice cu privire la dezarmarea generală şi totală şi comunicatul comun sovieto-american au fost aprobate cu căldură şi sînt sprijinite de ţările socialiste şi de toate statele şi popoarele iubitoare de pace din întreaga lume.

Marea Uniune Sovietică, scrie ziarul „Jenminjibao", este prietenul cel mai de nădejde al poporului chinez.

Spectacol consacrat celei de-a 10-a aniversări a proclamării R. P. Chineze

PEKIN 3 (Agerpres). — La 3 octombrie a avut loc la Pekin în sala de şedinţe a clădirii Adunării Reprezentanţilor populari din întreaga Chină un mare spectacol consacrat celei de-a zecea aniversări a proclamării Republicii Populare Chineze. La spectacol şi-au dat concursul cele mai bune forţe artistice din Pekin şi din alte oraşe ale Chinei.

În uriaşa sală, cu o capacitate de 10.000 locuri, printre spectatori se aflau Mao Tze-dun, N. S. Hruşciov, Liu Şao-ţi, Sun Ţin-lin, Ciu De, Ciu En-lai, membrii delegaţiei de partid şi guvernamentale sovietice, ai delegaţiilor de partid şi guvernamentale ale ţărilor socialiste, ai delegaţiilor partidelor comuniste şi muncitoreşti, fraţeşti, şi alţi invaţaţi oaspeţi sosiţi la Pekin pentru a lua parte la festivităţile cu prilejul celei de-a zecea aniversări a proclamării Republicii Populare Chineze.

Vizitele delegaţiei de partid şi guvernamentale a R. P. Romîne în R. P. Chineză

PEKIN 3. — Corespondentul Agerpres transmite: După o scurtă vizită la marele zid chinezesc, delegaţia de partid şi guvernamentală a R.P. Romîne, condusă de tovarăşul Emil Bodnăraş, care participă la festivităţile prilejuite de cea de-a 10-a aniversare a proclamării R.P. Chineze, a vizitat vineri bazinul de acumulare de la Şişanlin, una din marile construcţii ale socialismului, ridicată prin muncă voluntară de peste un milion de muncitori, funcţionari şi studenţi din Pekin şi ţărani din împrejurimile capitalei. Lucrările la acest bazin au fost terminate în cursul verii trecute, după o muncă de 140 de zile. Cu apa bazinului este irigată în prezent o suprafaţă de 17.000 hectare. De asemenea bazinul dă o producţie de peste 1.000 tone de peşte anual.

În cursul dimineţii de sîmbătă delegaţia R.P. Romîne, însoţită de He Tzi-fen, adjunct al ministrului Agriculturii al R.P. Chineze, a vizitat Expoziţia agricolă, inaugurată de curînd la Pekin. Oaspeţii romîni s-au oprit îndeosebi la standurile culturilor cerealiere şi ale lucrărilor de irigaţie.

Panourile expuse la standurile culturilor cerealiere dovedesc realizările importante obţinute de poporul chinez în dezvoltarea producţiei agricole. La standurile lucrărilor de irigaţie, oaspeţii romîni au admirat machetele marilor bazine de acumulare construite în ultimii ani prin muncă voluntară. Un panou imens aşezat în mijlocul sălii înfăţişează noul plan de gospodărire a apelor ce va fi înfăptuit în anii viitori. Este vorba de captarea apelor din sud şi îndrumarea lor spre nord. Cînd aceste lucrări de mari proporţii vor fi terminate, China va avea în plus 800 milioane mu de pămînt irigat şi 50.000 km. de căi navigabile fluviale; zeci de mii de km. pătraţi de deşert vor fi transformaţi în grădini roditoare; un miliard de mu de pămînt vor li redaţi agriculturii. „Acesta este visul de veacuri al poporului chinez" — ne-a explicat ghidul. „Este un vis frumos, care va fi realizat fără doar şi poate — a remarcat tovarăşul Emil Bodnăraş. Visurile comuniştilor nu rămîn nerealizate. Întregul popor chinez va lupta pentru înfăptuirea lui".

Delegaţia de partid şi guvernamentală a R.P. Romîne a scris în cartea de impresii a standului lucrărilor de irigaţie: „Felicităm din inimă poporul chinez pentru realizările şi victoriile sale remarcabile în lupta pentru stăpînirea şi gospodărirea apelor — una din marile victorii ale Chinei populare. Îi urăm noi succese în această operă măreaţă".

Sputnikul sovietic în sprijinul oamenilor de ştiinţă americani

NEW YORK 3 (Agerpres). — Agenţiile americane de informaţii anunţă că cel de-al treilea satelit sovietic a fost de mare ajutor oamenilor de ştiinţă americani în timpul observaţiilor asupra eclipsei de soare care a avut loc la 2 octombrie. Agenţia United Press International transmite din Boston că „în cursul eclipsei din 2 octombrie cel de-al treilea satelit sovietic a zburat între Pămînt şi Lună şi a ajutat pe oamenii de ştiinţă americani în calculele lor".

Nota guvernului sovietic adresată Marii Britanii

MOSCOVA 3 (Agerpres). — TASS transmite: La 3 octombrie, Valerian Zorin, locţiitor al ministrului Afacerilor Externe al U.R.S.S., a remis lui Sir Patrick Reilly, ambasadorul Angliei în U.R.S.S., — o notă prin care guvernul sovietic îşi exprimă profundul regret în legătură cu faptul că guvernul Marii Britanii a propus guvernului Cambodgiei lichidarea Comisiei internaţionale de supraveghere şi control în Cambodgia.

Nota subliniază că această acţiune a guvernului Marii Britanii este incompatibilă cu obligaţia lui de a contribui pe toate căile la respectarea acordurilor de la Geneva cu privire la Cambodgia, dat fiind că reprezentantul Angliei a fost unul din preşedinţii conferinţei de la Geneva.

Acum devine evident, se arată în nota guvernului sovietic, ca împotrivirea guvernului Marii Britanii faţă de reluarea activităţii Comisiei internaţionale de supraveghere şi control în Laos se integrează într-un plan unic îndreptat spre lichidarea tuturor comisiilor internaţionale din Indochina.

După părerea guvernului sovietic, propunerea guvernului Marii Britanii nu reprezintă altceva decît un îndemn la încălcarea acordurilor de la Geneva.

Guvernul sovietic consideră că problema comisiilor internaţionale trebuie soluţionată exclusiv pe baza acordurilor de la Geneva cu privire la Indochina şi de aceea nu poate consimţi să se ia măsuri în privinţa Comisiei internaţionale pentru Cambodgia, măsuri în contradicţie cu acordurile sus-menţionate.

Lucrările Adunării Generale a O.N.U.

NEW YORK 3 (Agerpres). — De la trimisul Agerpres: La 2 octombrie în continuarea dezbaterii generale, Adunarea Generală a O.N.U. a ascultat intervenţiile reprezentanţilor Guineei, R. P. Polone şi Tunisiei.

Dialo Telli, reprezentantul permanent al Guineei la O.N.U., ţară care ia parte pentru prima dată în dezbaterea generală a organizaţiei, a trecut în revistă o serie de importante hotărîri ale trecutei sesiuni a Adunării Generale a O.N.U., care au consacrat independenţa a 9 state africane. El şi-a exprimat speranţa că a 14-a sesiune a organizaţiei va răspunde într-o şi mai mare măsură aspiraţiilor de libertate ale popoarelor Africii.

În continuarea şedinţei de vineri a luat cuvîntul Adam Rapacki, ministrul Afacerilor Externe al R. P. Polone. Scoţînd în evidenţă că în ultimul timp îşi face drum în relaţiile internaţionale un mai mare simţ al realităţii şi raţiunii care înlătură influenţa promotorilor războiului rece, Rapacki a subliniat importanţa marelui eveniment care a coincis cu începerea dezbaterilor de la O.N.U., întîlnirea şefilor de guverne ai U.R.S.S. şi S.U.A.

Trecînd la examinarea problemei dezarmării, Rapacki a subliniat marile posibilităţi deschise de noua propunere sovietică. Adam Rapacki a acordat o mare atenţie în cuvîntarea sa problemei germane semnalînd continuarea de către R.F.G. a unei politici de negare a faptelor, de respingere a existenţei celor două state germane, o politică de remilitarizare, înarmare nucleară şi revendicări teritoriale, o politică periculoasă de forţă care încearcă şi atragerea altor state în realizarea acestor planuri.

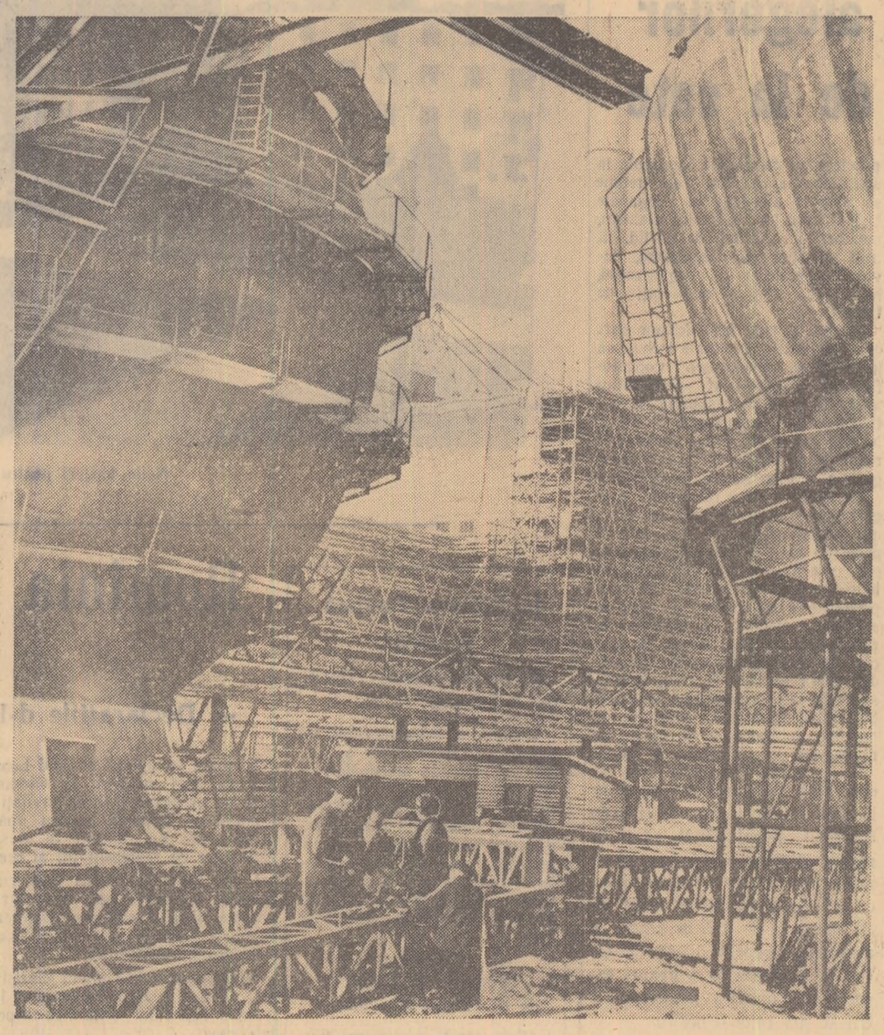

În regiunea altădată săracă în industrie de la marginea pădurii Spree, la sud de Berlin, se clădeşte combinatul pentru înnobilarea cărbunelui brun „Schwarze Pumpe", cel mai mare şi mai complex din punct de vedere tehnic din lume. Pînă în anul 1963 el va produce 3 milioane tone brichete şi 4,5 miliarde metri cubi gaze.

În fotografie: imagine de pe şantierul marelui combinat din R. D. Germană.

În preajma celei de-a 10-a aniversări a R. D. Germane

Inaugurarea marelui baraj de la Rappbode

În cinstea celei de-a 10 aniversări a R.D. Germane a fost inaugurat sîmbătă marele baraj de la Rappbode, în munţii Harz. Barajul are o înălţime de 108 metri şi el va reţine aproximativ 110.000.000 metri cubi de apă formînd un lac artificial lung de 8 km. Prin realizarea acestei mari construcţii socialiste va fi asigurată aprovizionarea cu apă a regiunii industriale de la poalele munţilor Harz în lunile de vară. De asemenea se vor putea evita desele inundaţii care se produceau înainte în timpul topirii zăpezii.

Cifre grăitoare

Principalele obiective ale celui de-al doilea plan cincinal de dezvoltare a economiei naţionale a R.D. Germane între anii 1956 şi 1960 au fost îndeplinite anul acesta. În cuvîntarea sa cu privire la legea planului septenal rostită în Camera Populară, tov. Walter Ulbricht a spus că cifrele de plan pentru anul 1959 au fost deja majorate. Aceasta se datoreşte muncii entuziaste a muncitorilor şi ajutorului acordat de Uniunea Sovietică şi de ţările de democraţie populară. În cursul planului cincinal se prevede o creştere a producţiei cu aproximativ 6—7 la sută anual. În anul 1958 s-a înregistrat un spor de producţie de 10,9 la sută. În cursul planului septenal, pînă în anul 1965, se prevede un spor anual de producţie de 9—10 la sută. Producţia industrială a R.D. Germane urmează să crească cu 188 la sută. Caracteristic planului este că el prevede o mare creştere a productivităţii muncii. Suma investiţiilor alocate în acest scop se va dubla şi va reprezenta în cei şapte ani 142 miliarde mărci dintre care 60 miliarde mărci vor fi alocate în industrie şi construcţii.

Venitul naţional va creşte pînă în 1965 cu 160 la sută.

Succesele oţelarilor

Oţelăria „Maxhütte" din regiunea Gera, care participă la „bătălia oţelului" în cadrul întrecerii organizate în cinstea celei de-a 10-a aniversări a R. D. Germane, a reuşit să se situeze în fruntea oţelăriilor care iau parte la această întrecere.

Muncitorii din această întreprindere au produs peste plan circa 40.000 de tone de fier brut şi oţel. Muncitorii de la furnale s-au angajat să-şi îndeplinească planul anual pînă la 15 decembrie. La oţelăria „Maxhütte" 53 de colective de muncă se întrec pentru obţinerea titlului de „brigadă de muncă socialistă".

Succese remarcabile în „bătălia oţelului" au obţinut şi celelalte oţelării din republică. Astfel, la oţelăria din Groedits, regiunea Dresda, planul a fost îndeplinit cu 15 zile înainte de termen.

„Zilele festive ale Berlinului"

La Berlin se fac ultimele pregătiri pentru sărbătorirea aniversării proclamării R. D. Germane. În cinstea acestei sărbători între 3 şi 7 octombrie are loc un festival denumit „zilele festive ale Berlinului" cu un program deosebit de bogat cuprinzînd filme, piese de teatru şi concerte.

La 3 octombrie a sosit la Berlin un tren care a parcurs toate regiunile ţării şi a strîns rapoartele muncitorilor feroviari din oraşele mari cu privire la îndeplinirea angajamentelor luate în cinstea celei de-a 10-a aniversări a proclamării republicii.

Deschiderea expoziţiei „Zece ani de la proclamarea R.D.G."

În sala „Nicolae Cristea" din Capitală a avut loc sîmbătă la amiază deschiderea expoziţiei documentare „Zece ani de la proclamarea Republicii Democrate Germane", organizata de Ministerul Învăţămîntului şi Culturii.

La deschidere au participat Al. Lăzăreanu, adjunct al ministrului Afacerilor Externe, O. Livezeanu, vicepreşedinte al Institutului romîn pentru relaţiile culturale cu străinătatea, Mihai Alexandru, secretar general în Ministerul Învăţămîntului şi Culturii, sculptorul Ion Jalea, preşedintele Uniunii artiştilor plastici, compozitorul Ion Dumitrescu, prim-secretar al Uniunii compozitorilor, personalităţi ale vieţii culturale şi artistice, ziarişti.

Au fost de faţă Wilhelm Bick, ambasadorul R. D. Germane la Bucureşti, membri ai ambasadei, precum şi şefii unor misiuni diplomatice acreditaţi la Bucureşti.

Cuvîntul de deschidere a expoziţiei a fost rostit de scriitorul Aurel Mihale, director general în Ministerul Învăţămîntului şi Culturii.

Ambasadorul R.D. Germane la Bucureşti, Wilhelm Bick, a mulţumit pentru organizarea expoziţiei şi pentru participarea la vernisaj.

(Agerpres)

Conferinţa de presă a lui Macmillan

LONDRA 3 (Agerpres). — La sediul partidului conservator din Londra a avut loc la 3 octombrie o conferinţă de presă a primului ministru Macmillan.

Răspunzînd la întrebările corespondenţilor, premierul englez a declarat că după părerea sa, drumul spre conferinţa şefilor de guverne a fost deschis şi că nu a mai rămas decît să se cadă de acord asupra unor probleme tehnice: unde şi cînd să se ţină această conferinţă şi cine să participe la ea.

Întîlnire între tinerii chinezi şi delegaţiile de tineret din ţările socialiste

PEKIN 3 (Agerpres). — La 2 octombrie, în sala de audiţie din Pekin a Uniunii Tineretului Comunist din China a avut loc o întîlnire între tinerii chinezi şi delegaţiile de tineret din ţările lagărului socialist care au participat la sărbătorirea aniversării R. P. Chineze. La întîlnire a participat Hu Iao-ban, prim-secretar al Comitetului Central al Uniunii Tineretului Comunist din China, care a salutat pe oaspeţi şi le-a urat succese în lupta pentru cauza comună.

Propunerile sovietice de dezarmare luminează calea spre fericirea omenirii

SUKARNO: Propuneri măreţe care trebuie studiate temeinic

DJAKARTA 3 (Agerpres). — TASS transmite: Preşedintele Sukarno, răspunzînd la întrebările corespondentului ziarului filipinez „Manila Chronicle", a făcut o declaraţie în legătură cu vizita lui N. S. Hruşciov în S.U.A.

Cu toţii avem nevoie de pace cum avem nevoie de pîine şi de îmbrăcăminte, a spus preşedintele. Problemele noastre interne şi externe pot fi rezolvate numai în condiţii de pace. Cunoscînd atît pe preşedintele Eisenhower cît şi pe premierul Hruşciov, a spus Sukarno, sînt convins că amîndoi caută calea spre întărirea păcii.

Cu cît mai numeroase vor fi contactele de acest fel, a continuat Sukarno, avînd în vedere vizita lui N. S. Hruşciov în S.U.A., cu atît vor fi mai multe speranţe de pace...

Referindu-se la recentele propuneri ale lui N. S. Hruşciov cu privire la dezarmarea generală şi totală, preşedintele Sukarno a spus că ele „deschid mari perspective" şi a subliniat că adoptarea lor „ar lipsi marile puteri de posibilitatea de a duce un război nimicitor. Din acest punct de vedere propunerile sînt măreţe şi trebuie studiate cît se poate de temeinic".

Un plan care exprimă năzuinţele popoarelor

BUDAPESTA 3 (Agerpres). — M.T.I. transmite: Luînd cuvîntul la 2 octombrie la o conferinţă de presă Laszlo Gyaros, preşedintele Oficiului de informaţii de pe lîngă Consiliul de Miniştri al Republicii Populare Ungare, a declarat că guvernul R.P. Ungare consideră că propunerea sovietică cu privire la dezarmarea generală şi totală constituie un plan care pe baza unei aprecieri reale a situaţiei internaţionale existente, exprimă dorinţele, speranţele şi năzuinţele cele mai fierbinţi ale popoarelor întregii lumi printre care şi ale poporului ungar. Guvernul ungar, a declarat L. Gyaros, este de acord cu propunerile guvernului sovietic cu privire la dezarmarea generală şi totală şi le salută cu bucurie.

În centrul atenţiei opiniei publice japoneze

TOKIO 3 (Agerpres). — Propunerile Uniunii Sovietice cu privire la dezarmarea generală şi totală continuă să rămînă în centrul atenţiei opiniei publice din Japonia.

Ediţia specială a ziarului „Akahata", consacrată noii iniţiative paşnice a Uniunii Sovietice, a fost intitulată „Secolul XX — secolul dezarmării totale". Omenirea, scrie ziarul, visează de multă vreme să fie lichidate toate armele pe pămînt. În urma propunerilor făcute de primul ministru al U.R.S.S., N. S. Hruşciov, acest vis devine o realitate. Dacă luăm în consideraţie, relatează ziarul, că vizita lui N. S. Hruşciov în S.U.A. a deschis o nouă eră care a spart gheaţa războiului rece, atunci se poate spune că propunerea sa de dezarmare constituie UN FAR CARE LUMINEAZĂ DRUMUL SPRE ACEASTĂ ERA.

Poporul japonez, continuă ziarul, salută din toată inima propunerea Uniunii Sovietice de a se înceta cursa înarmărilor şi de a se desfăşura o întrecere între ţări pentru o mai bună asigurare a poporului cu alimente, locuinţe şi alte bunuri.

Ziarul publică declaraţiile unor reprezentanţi de frunte ai mişcării sindicale, ale unor oameni de litere şi artă în legătură cu această problemă.

Mesajul adresat de D. Eisenhower lui N. S. Hruşciov

MOSCOVA 3 (Agerpres). — TASS transmite: La Moscova a fost dat publicităţii mesajul adresat de preşedintele S.U.A., Dwight Eisenhower lui N. S. Hruşciov, preşedintele Consiliului de Miniştri al U.R.S.S., în legătură cu darurile trimise de N. S. Hruşciov preşedintelui Eisenhower.

„Doamna Eisenhower şi cu mine — se spune în mesaj — vă mulţumim foarte mult dv. şi poporului rus pentru minunatele daruri pe care ni le-aţi trimis. Fiecare dar ne va aminti prin specificul său într-o anumită măsură tradiţiile şi talentele artistice ale Rusiei, interesele şi activitatea poporului rus şi varietatea teritoriului rus, şi fiecare dar în parte va fi în zilele care vor urma o amintire plăcută a vizitei dumneavoastră, a familiei dv. şi a celorlalte persoane care v-au însoţit în America.

Vă sînt recunoscător pentru atenţia exprimată prin trimiterea acestor daruri".

BENSON: Îmi place să văd fluturînd alături steagurile U. R. S. S. şi S. U. A.

MOSCOVA 3 (Agerpres). — TASS transmite: La 3 octombrie ministrul Agriculturii al S.U.A. Ezra Taft Benson, a părăsit Moscova plecînd cu avionul în Finlanda.

Îmi face mare plăcere, a declarat înainte de plecare Benson, să văd fluturînd alături steagurile U.R.S.S. şi S.U.A. Sper că şi în viitor ele vor flutura alături, simbolizînd prietenia, frăţia şi înţelegerea dintre popoarele noastre. Chezăşia acestui fapt o constituie importanta întîlnire dintre N. S. Hruşciov şi D. Eisenhower. Şi deşi astăzi la Moscova a nins pentru prima oară, situaţia internaţională fără îndoială s-a încălzit.

Oriunde am fost, a spus în continuare Benson, la Moscova, în împrejurimile ei, în Ucraina, pretutindeni oamenii au fost amabili, prietenoşi şi ospitalieri cu noi. Am văzut multe în timpul vizitei noastre în ţara dv. şi nu le vom uita niciodată. Ruşii sînt oameni buni, care vor să facă totul cum se cuvine, ei iubesc pacea şi iubesc familia şi munca şi noi i-am îndrăgit.

Ministrul Agriculturii al S.U.A. şi-a exprimat speranţa că lucrătorii din agricultura U.R.S.S. vor vizita mai des S.U.A.

Pe scurt

EREVAN. — La 2 octombrie, la Casa oamenilor de artă din Erevan a avut loc întîlnirea cunoscutului caricaturist romîn Cik Damadian cu reprezentanţi ai vieţii publice din oraş.

Cik Damadian a fost salutat cu căldură de R. Parsamian, preşedintele Uniunii pictorilor din R.S.S. Armeană.

Apoi asistenţa a vizitat cu mult interes expoziţia de lucrări de satiră politică ale talentatului caricaturist, organizată pentru prima oară în Uniunea Sovietică.

CAPE CANAVERAL. — Agenţia U.P.I. anunţă că la 2 octombrie un model al unei rachete de tip „Polaris" a explodat la mai puţin de un minut de la lansarea sa de la baza Cape Canaveral.

BUDAPESTA. — Între 29 septembrie şi 2 octombrie la Budapesta şi-a desfăşurat lucrările conferinţa pentru problemele productivităţii muncii. La lucrările conferinţei, organizată de secţia de ştiinţe social-istorice şi de Institutul de economie politică al Academiei de ştiinţe a Republicii Populare Ungare, au luat parte economişti din Bulgaria, Cehoslovacia, R. D. Germană, Romînia şi Uniunea Sovietică.

MONTEVIDEO. — După cum anunţă agenţiile de presă, la Montevideo a luat sfîrşit conferinţa economică a şapte ţări din America Latină — Argentina, Brazilia, Bolivia, Chile, Paraguay, Peru şi Uruguay — care au hotărît înfiinţarea unei pieţe comune.

REDACŢIA şi ADMINISTRAŢIA: Bucureşti, Piaţa „Scînteii". Tel. 17.60 10. Tiparul: Combinatul Poligrafic „Casa Scînteii". STAS 3452 52.