Biblioteca Centrală Regională Hunedoara-Deva

Proletari din toate țările, uniți-vă!

Scînteia tineretului

Organ Central al Uniunii Tineretului Muncitor

Anul XVI, seria II-a nr. 3494 | 4 PAGINI – 20 BANI | Marți 9 august 1960

Citiți în pag. 2-a Sport ★ Sărbătorirea Zilei Marinei R. P. R.

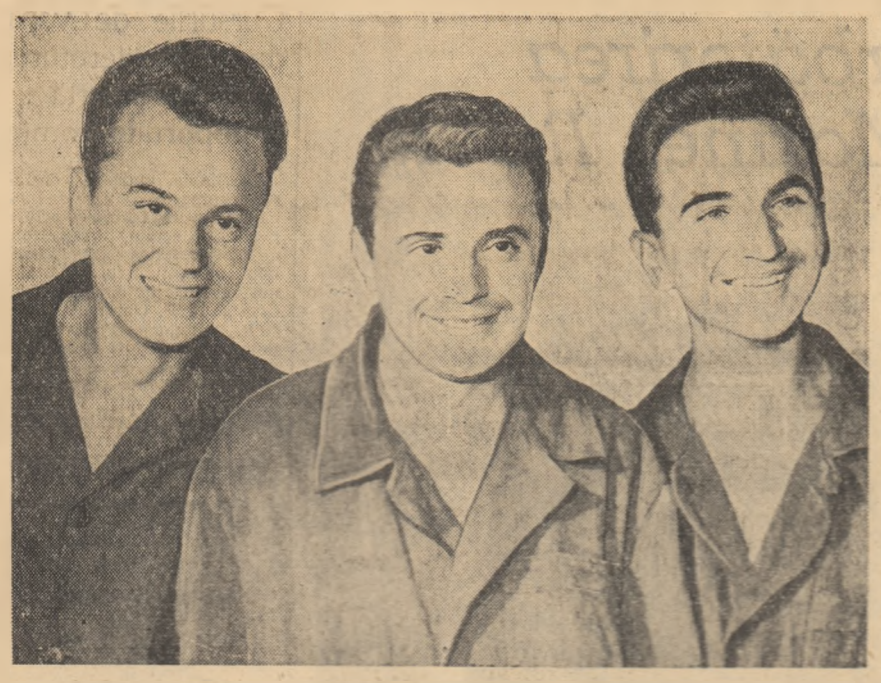

Tinerii: Feredoru Aurel șef de brigadă, Constantinescu Nicolae și Vicendea Vasile din secția –curenți de înaltă frecvență – a Uzinelor „Termotehnica" din Capitală sînt fruntași în muncă și dau lucru numai de bună calitate.

Foto: N. STELORIAN

A început difuzarea manualelor școlare

De cîteva zile a început în întreaga țară, mai devreme decît în anii trecuți, difuzarea manualelor școlare necesare în noul an de învățămînt 1960-1961 elevilor din clasele VIII—XI, cursuri de zi, serale și fără frecvență.

Pentru ca aprovizionarea elevilor cu manuale să decurgă în bune condiții, centrele de librării și difuzarea cărții în colaborare cu sfaturile populare au stabilit din timp, pentru fiecare localitate, unitățile unde se vînd manualele pentru profile medii.

În toate librăriile principale din orașele reședință de regiune și raion s-au organizat secții speciale pentru deservirea elevilor.

Potrivit hotărîrii Congresului al III-lea al P.M.R., începînd cu anul școlar 1960-1961 cărțile școlare pentru elevii din clasele I—VII vor fi distribuite în mod gratuit. În ziua deschiderii noului an școlar elevii din aceste clase vor primi de la școlile unde sînt înscriși manualele necesare.

Aprovizionarea școlilor cu aceste manuale va începe de la 20 august.

(Agerpres)

Studenta Delia Crișan din anul III al Facultății de mecanică a Institutului politehnic din Cluj face practică la Întreprinderea „Tehnofrig" din Cluj. Iat-o lucrînd la o mașină de rectificat.

Răspunsul Guvernului R. P. Romîne la scrisoarea președintelui Comisiei O. N. U. pentru dezarmare

La 29 iulie, președintele Comisiei O.N.U. pentru dezarmare, Padilla Nervo, a trimis o scrisoare circulară statelor membre ale O.N.U., prin care le solicită părerea în legătură cu cererea S.U.A. de a se convoca Comisia pentru dezarmare la o dată apropiată în luna august.

În legătură cu aceasta, tov. Silviu Brucan, reprezentantul permanent al R. P. Romîne la O.N.U., a transmis d-lui Padilla Nervo următorul răspuns, în numele Guvernului R. P. Romîne:

„Ca participant la Comitetul celor 10 state pentru dezarmare, Romînia a depus eforturi pentru angajarea discuției și negocierilor pe o linie constructivă.

Potrivit instrucțiunilor guvernului, delegatul romîn în Comitet a militat pentru adoptarea unui program de dezarmare generală și completă, în spiritul Rezoluției nr. 1378 (XIV) a Adunării Generale O.N.U.

Guvernul romîn este deci în măsură să afirme că aprecierile conținute în scrisoarea reprezentantului permanent al S.U.A. privitoare la motivele care au dus la zădărnicirea lucrărilor Comitetului celor 10 state pentru dezarmare nu corespund realității. Adevărul este că poziția adoptată de S.U.A. și de celelalte puteri occidentale în Comitetul celor zece față de ideea dezarmării generale și complete și de Rezoluția nr. 1378 adoptată în acest sens de Adunarea Generală, a împiedicat orice progres în vederea realizării unui acord.

Puterile occidentale au căutat să folosească tratativele de la Geneva ca să arunce praf în ochii popoarelor și a putea astfel să continue politica lor bazată pe cursa înarmărilor. Desigur guvernul romîn nu putea să accepte a fi părtaș la asemenea manevre. De aceea, de acord cu U.R.S.S. și celelalte state socialiste, membre ale Comitetului, și-a întrerupt participarea la lucrările Comitetului și a hotărît să sprijine propunerea U.R.S.S. de a prezenta problema dezarmării spre examinare Adunării Generale.

Cererea reprezentantului S.U.A. de convocare a Comisiei dezarmării ridică deci următoarea problemă: ce rost are o asemenea convocare pripită în preajma Adunării Generale, într-o perioadă cînd statele membre se pregătesc cu seriozitate pentru o participare plină de spirit de răspundere la dezbaterea problemelor majore aflate pe ordinea de zi a Sesiunii a 15-a? Doar n-a intervenit nimic nou în poziția S.U.A. și a celorlalte puteri occidentale față de dezarmare, poziție care a blocat orice înțelegere în Comitetul celor 10 state. Cît privește așa-zisele „noi propuneri" ale S.U.A., menționate în scrisoarea reprezentantului permanent american, ele nu justifică convocarea, neflind altceva decît reafirmarea pozițiilor vechi, constînd în esență în instituirea controlului fără dezarmare.

Guvernul romîn consideră că singura concluzie logică ce se poate trage de pe urma acestei cereri de convocare este că guvernul S.U.A. recurge la această manevră nu din dorința de a realiza un progres în rezolvarea problemei dezarmării, ceea ce Comisia în condițiile date nici nu poate facilita, ci pentru a găsi o nouă formă de camuflaj la adăpostul căruia să continue cursa înarmărilor.

Astfel stînd lucrurile, guvernul romîn nu poate fi de acord cu convocarea Comisiei de dezarmare.

Dacă se dorește cu adevărat o discutare serioasă și rodnică a problemei dezarmării la O.N.U., atunci trebuie să se recunoască că adoptarea propunerii Guvernului U.R.S.S. ca șefii guvernelor statelor membre ale O.N.U. să fie invitați să ia parte la dezbaterea acestei probleme în Adunarea Generală, ar crea într-adevăr posibilitatea ca această problemă de covîrșitoare importanță să fie discutată într-un cadru adecvat.

De aceea guvernul romîn sprijină această inițiativă a guvernului sovietic și consideră că ea constituie în prezentele condiții calea cea mai bună pentru a scoate problema dezarmării din impas.

ÎN CINSTEA CELUI DE AL III-LEA CONGRES AL U. T. M.

Succese ale tinerilor petroliști

În întîmpinarea celui de-al III-lea Congres al U.T.M., tinerii muncitori de la rafinăriile din țară obțin însemnate realizări în întrecerea socialistă. Sporind indicii de utilizare a instalațiilor, cele aproape 1.000 de brigăzi de tineret care lucrează în acest sector au prelucrat peste sarcinile de plan mii de tone de țiței. În întrecerea pentru valorificarea cît mai rațională a fiecărei tone de țiței, tinerii din rafinăriile de petrol acordă o atenție deosebită reducerii pierderilor de prelucrare și transport. Astfel, pentru a evita pierderile de produse petroliere prin evaporare, tinerii din rafinăriile nr. 1, 3 și 4, organizați în brigăzi de muncă patriotică, au executat în timpul lor liber vopsirea antisolară a recipientelor și a conductelor de transport, iar tinerii din rafinăriile nr. 2, 7 și 10 au construit sisteme de captare a scurgerilor.

Prin asemenea măsuri, tinerii muncitori din rafinăriile din țară au economisit pînă acum 6.200 tone de produse petroliere. În primul semestru al anului ei au realizat peste plan economii la prețul de cost de 6.080.000 lei. Cele mai bune rezultate în întrecere le-au obținut brigăzile de tineret din rafinăriile 1, 3 și 8.

(Agerpres)

Noi purtători ai insignei: „Brigadier al muncii patriotice"

Cei 40 de membri ai brigăzii utemiste de muncă patriotică de la Întreprinderea „Frigotehnica" din București au primit în cadrul unei adunări generale insigna de „brigadier al muncii patriotice".

În cinstea celui de-al III-lea Congres al U.T.M. tinerii din brigadă au realizat 3.500 ore de muncă voluntară, în mare parte pe diferite șantiere la construcții de locuințe din Capitală. Cu ocazia primirii insignelor ei s-au angajat să mai efectueze pînă la 23 August încă 500 de ore muncă patriotică.

Printre tinerii care s-au evidențiat în muncă sînt Cargalic Constantin, Calinic Constantin, Bostănică Mihai, Dumitrescu Constantin și alții.

NICOLAE IORGA
strungar

ZILE DE MUNCĂ ÎNSUFLEȚITĂ

Ziua, sediul sfatului popular comunal din Slobozia Trăznita pare pustiu. Și președintele, și secretarul, și tehnicienii sînt plecați la cîmp. Care la arii, care la baza de recepție, care la arături. Numai cînd amurgește, frînți de oboseală și de nemîncare, se adună cu toții la sfat, să stabilească ce au de făcut pentru a doua zi.

Ațe fac și acum. Utemistul Burcea Marin, tehnicianul agricol, este ocupat pînă peste cap. Transmite la raion situația lucrărilor agricole la zi. N-are timp să stea de vorbă cu mine. Treieratul nu merge tocmai bine. Le-ar mai trebui cîteva batoze ca s-o scoată la capăt.

După ce a transmis situația, Marin Burcea își face timp să stea de vorbă.

— Cu Ilarian Băcanu, secretarul organizației U.T.M. pe comună nu cred că o să poți discuta. Asta nu-și vede capul de treburi nici ziua nici noaptea. E delegat de batoză. Iar acum, acolo e de lucru, nu glumă. Dar dacă vrei poți să stai de vorbă cu Florea Necula, locțiitorul lui Băcanu. Și după ce m-a dat în primire lui Florea Necula, Marin Burcea a plecat la treburile lui.

Între timp la sfatul popular au mai venit cîțiva: Marin Mincă, directorul căminului cultural, Cornelia Ionescu și Sandu Zamfir, membri în comitetul comunal U.T.M., Florica Condoroș, profesoară la școala elementară din comună, Nicolae Găman, secretarul sfatului popular și alții. Discuția s-a legat repede. Toți cei de față țin să mă asigure că importantul eveniment din viața tineretului patriei noastre — cel de-al treilea Congres al U.T.M. — și măreața sărbătoare de la 23 August reprezintă și pentru tinerii de aici un minunat prilej de a-și spori eforturile în muncă pentru a traduce în fapte sarcinile trasate de Congresul partidului. Așa cum este și firesc, la ordinea zilei se află campania de recoltare. Pentru a sprijini din plin organizația de partid în această acțiune, organizația U.T.M. a luat măsuri din timp. Într-o adunare generală care a avut loc cu vreo două săptămîni în urmă s-a stabilit planul de muncă al organizației U.T.M. în campania de recoltare și treieris. Îndeplinind acest plan, utemiștii din comună, alături de comuniști, au desfășurat în rîndul țăranilor muncitori din comună o susținută muncă politică pentru a-i convinge să secere grîul într-un timp cît mai scurt, chiar și noaptea pe lună pentru a evita pierderile de boabe din spice. După secerat au urmat pregătirile pentru treierat. Și în această direcție utemiștii au ajutat la grăbirea ritmului. Dar, sarcina principală a organizației U.T.M., primită din partea organizației de partid, în această campanie agricolă este de a sprijini din plin munca politică la cele două arii. Aici s-au amenajat cîte o gazetă de perete la care articolele se schimbă în fiecare zi. Gazetele oglindesc veridic mersul lucrărilor de treierat, arată cine este fruntaș, cine este codaș, ce lipsuri se cer înlăturate etc. De asemenea, la fiecare arie, funcționează cîte o bibliotecă volantă, se aduc zilnic ziarele cu vești proaspete. În fiecare zi la arii face de serviciu cîte un utemist, de obicei din rîndul cadrelor didactice. În pauze aceștia citesc țăranilor muncitori cele mai importante vești din ziare, le distribuie broșuri cu sfaturi agrotehnice, cărți de literatură politică și beletristică. În curînd la arii se vor instala aparate de radio iar în pauze se vor organiza audiții colective.

— Fac treabă bună băieții, conchide N. Găman, secretarul sfatului popular. La arii și la arături, peste tot sînt în frunte. Iar dacă ne vor sosi și batozele promise de tovarășii de la raion sîntem siguri că treieratul în comună se va termina cu cel puțin o săptămînă mai devreme decît ne-am propus noi.

Dar nu numai în bătălia pentru strîngerea recoltei la timp și fără pierderi utemiștii și tinerii din Slobozia se află în primele rînduri. Da-

I. ANDREI

(Continuare în pag. 3-a)

La Timișoara s-a inaugurat „Ștrandul tineretului"

Simbătă, după-amiază, mii de timișoreni s-au adunat la Pădurea Verde, pentru a sărbători o frumoasă victorie la obținerea căreia majoritatea dintre ei contribuiseră — inaugurarea „Ștrandului tineretului", o minunată construcție realizată prin munca patriotică a oamenilor muncii din orașul Timișoara.

În semn de omagiu adus muncii patriotice pe care au depus-o mii de tineri timișoreni, acest ștrand a primit denumirea de „Ștrandul tineretului".

Începută în luna martie a.c., construcția ștrandului a fost terminată în cinstea zilei de 23 August și a celui de-al III-lea Congres al U.T.M. Prin munca voluntară efectuată la această construcție s-au economisit 1.600.000 lei. La construirea ștrandului, care are o capacitate de 15.000 de persoane, s-au efectuat peste 364.000 ore de muncă voluntară — cea mai mare contribuție aducîndu-și-o tineretul s-au dizlocuit peste 20.000 m. c. pămînt, s-au turnat 1.360 m.c. beton, s-a nivelat terenul pentru plajă pe o suprafață de 47.000 m. p. și s-au transportat peste 1.300 m.c. nisip cu care a fost amenajată minunata plajă din peninsula ștrandului.

Întreprinderii „Tehnometal" al cărui colectiv și-a adus cea mai mare contribuție în munca voluntară, cîștigînd întrecerea, i s-a decernat drapelul de fruntașă, clasîndu-se pe locul I în întrecere.

S. STELIAN

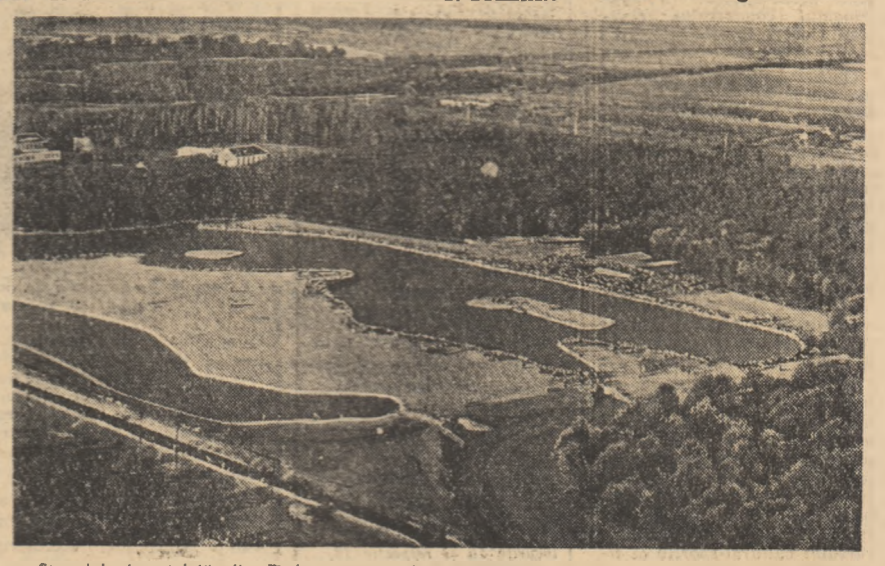

„Ștrandul tineretului" din Timișoara a cărui inaugurare a avut loc simbătă după amiază (Imagine luată din avion).

Foto: E. ROBICEK

Guvernul R. P. Romîne a recunoscut Republica Coasta de Fildeș

La 8 august tovarășul Chivu Stoica, președintele Consiliului de Miniștri al Republicii Populare Romîne, a trimis primului ministru al Republicii Coasta de Fildeș, Felix Houphouet Boigny, o telegramă de felicitare cu ocazia proclamării independenței acestui stat african. În aceeași telegramă este conținută declarația guvernului romîn de recunoaștere a Republicii Coasta de Fildeș ca stat independent. De asemenea se exprimă convingerea că între cele două țări se vor stabili și dezvolta relații de prietenie și colaborare spre binele ambelor popoare și a păcii în lume.

Consecințe ale unor păreri înapoiate despre calificare

— Care e secretul succeselor mele? Într-un cuvînt învățătura, spunea vorbind în fața unor tineri cunoscuta țesătoare Ana Boghină, Erou al Muncii Socialiste — faptul că nu mă mulțumesc niciodată cu ceea ce am învățat, cu ceea ce cunosc. Căci trebuie înțeles că meseria nu se învață din senin!

Cu adevărat — meseria nu se învață din senin. Tinerii muncitori dornici să muncească din ce în ce mai bine, să învețe, trebuie îndrumați și ajutați să-și ridice în mod permanent calificarea profesională. Și cine dacă nu conducerile întreprinderilor trebuie să creeze toate condițiile, să ajute în mod efectiv pe tineri să-și ridice calificarea pentru a munci din ce în ce mai bine? Din păcate însă, mai sînt unele întreprinderi unde calificării tinerilor nu i se dă atenția cuvenită. Un exemplu în acest sens îl constituie Fabrica textilă „Răscoala din 1907" din București.

În ultima vreme, această fabrică a fost înzestrată cu mașini noi, de înaltă tehnicitate. Vopsitoria, de pildă, utilată în întregime cu mașini perfecționate, se numără printre cele mai moderne din țară.

Dacă înzestrarea fabricii cu mașini moderne, de înaltă tehnicitate ar fi singurul indiciu asupra necesității ridicării calificării profesionale și tot ar fi suficient. Sînt însă și alte indicii. În fața colectivului uzinei stă sarcina de mare răspundere de a pune la îndemîna cumpărătorilor, oameni ai muncii, mereu noi produse de calitate superioară și la un preț de cost cît mai redus. Ar fi fost necesar deci să se ia măsurile cuvenite pentru a-i ajuta pe tinerii muncitori să-și ridice calificarea.

Așa ar fi fost firesc să fie. Ce s-a întîmplat însă în mod practic? Conducerea fabricii a renunțat de mult, la orice acțiune privind organizarea și desfășurarea unei munci sistematice și permanente de ridicare a calificării tinerilor muncitori din fabrică. În loc să organizeze cît mai multe cursuri și alte forme pentru ridicarea calificării tinerilor, să-i antreneze pe inginerii și tehnicienii fabricii la sprijinirea puternică a acestei acțiuni, conducerea fabricii a renunțat chiar și la cele 2—3 cursuri care au existat anul trecut și care, datorită proastei lor organizări, pînă la urmă s-au autodesființat.

Cu ce vrea conducerea fabricii să înlocuiască ridicarea calificării tinerilor?

Cu o secție de... creație.

În fabrică există o asemenea secție de creație în cadrul căreia se experimentează noile modele de țesături înainte de a intra în producția curentă. Și în această secție sînt trecute să lucreze lunar cîte 6 țesătoare.

Acesta este desigur un lucru bun. Nimeni nu poate să obiecteze. În această secție tinerii învață, își însușesc tehnica fabricării noilor articole, își îmbogățesc cunoștințele profesionale. Dar este posibil oare ca prin aceasta să se rezolve în fabrică problema ridicării calificării tinerilor? Cît de năstrușnică este această idee se poate constata numai și din faptul că unii tineri ar trebui să aștepte ani și ani de zile ca să poată trece prin această secție. Este absurd să se creadă că această secție poate să rezolve ridicarea permanentă, zi de zi, a calificării celor peste 2000 de muncitori ai fabricii.

Și nu se poate spune că nu e nevoie să se ia măsuri pentru ridicarea serioasă a calificării tinerilor, a dezvoltării cunoștințelor lor tehnico-profesionale. Necesitatea organizării unor cursuri de ridicare a calificării muncitorilor se vădește aici la fiecare pas. În fabrică au venit în ultima vreme zeci și zeci de muncitori noi. Unii sînt absolvenți ai școlii profesionale și au o seamă de cunoștințe teoretice.

C. BĂNCILĂ

(Continuare în pag. 2-a)

Indicațiile maistrului sînt întotdeauna binevenite pentru tinerii muncitori. În fotografie maistrul Onaiu Ion de la Uzinele „1 Mai" din Ploești arată tînărului strungar Stoica Aurel cum trebuie lucrate conurile pentru sapele rotative pentru a fi de cea mai bună calitate.

Creația artistică și pasiunea noului

Au răspuns pînă acum la ancheta noastră în rîndurile tinerilor creatori, prozatori, compozitori, pictori, regizori *); de astă dată ne răspund dramaturgul Dorel Dorian, poetul Ion Horea și cineastul Mircea Săucan.

La ancheta noastră răspund: Ion Horea, Dorel Dorian și Mircea Săucan

Al III-lea Congres al Partidului Muncitoresc Romîn a dezbătut planuri uriașe de dezvoltare a țării noastre în viitorii ani. Care sînt principalele învățăminte pe care le desprindeți din documentele Congresului pentru creația voastră?

În primul rînd îndatorirea de a făuri opere la nivelul înaltelor exigențe ale oamenilor zilelor noastre, răspunde DOREL DORIAN. Ceea ce presupune — așa cum se arată în Raportul C.C. al P.M.R. prezentat la Congres de tovarășul Gheorghe Gheorghiu-Dej — „cunoașterea approfundată a realităților, studierea lor îndelungată, contactul viu, permanent, al artistului cu oamenii muncii — viitori eroi ai operelor sale".

În al doilea rînd înțelegerea contribuției active a literaturii și artei pentru atragerea celor mai largi mase la construcția socialismului: atragere complexă, multilaterală, prin intermediul acelor lucrări — cu adevărat în spiritul epocii în care „va pulsa din plin viața noastră atît de bogată, cu faptele ei mărețe, cu ideile ei nobile, cu luptele ei victorioase; pledoarie activă, prin exemplul eroilor acestor lucrări, „pentru dezvoltarea conștiinței socialiste și a noilor trăsături de comportare a oamenilor, pentru plămădirea omului nou, membru demn al societății socialiste".

Cer îngăduință, spune poetul ION HOREA să utilizez termenii „creația mea", cît mă privește, în sensul strict al unor realizări viitoare.

Pentru mine și generația mea maturizată în lumina concepției de viață a clasei muncitoare, Congresul al III-lea al partidului a fost un moment vibrant al încrederii în viitorul nostru, în perspectivele minunate ale muncii în care sîntem angajați. Mă gîndesc la ceea ce înseamnă pentru poporul nostru triumful ideilor marxism-leninismului. Mă gîndesc la oamenii noi, la valorile etice ale socialiste, care creează biografiile timpului nostru. Și mă gîndesc, încercînd un sentiment de răspundere, la abrazul viitoarelor mele lucrări pe care le voi aduce sub ochii tot mai multor oameni noi, iubitori ai frumosului esențial și durabil.

Congresul partidului, ne declară cineastul MIRCEA SĂUCAN, a dat un puternic ajutor creatorilor din diferitele domenii ale artei, atrăgîndu-le atenția asupra marilor transformări ce se petrec în țara noastră, și îndreptîndu-le privirea spre viitor. Congresul a subliniat noile relații sociale create în actuala etapă a construcției socialismului, a pus în lumină formele noi, înaintate, ale muncii ca și schimbările produse în mentalitatea oamenilor noștri. Ori cît de bine ai cunoaște viața de azi, dacă rupi legăturile care te unesc cu ea, riști ca în timp scurt să pierzi ritmul, să rămîi descumpănit în fața unor realități care te depășesc. Lucrul valabil mai ales pentru un cineast, care nu poate crea filme bune decît menținîndu-se în sfera actualității. Mi se pare că aici se concentrează conținutul principal al învățămintelor Congresului: viața se schimbă tumultuos, niciodată să nu spui „deajuns" în procesul cunoașterii, ține pasul cu vremea, nu mai poți lucra azi în ritmul și cu mijloacele din urmă cu cîțiva ani.

Către care laturi ale dezvoltării noastre economice și spirituale te simți atras și intenționezi să le oglindești în creația

(Continuare în pag. 3-a)

*) *Vezi numerele 3474 din 15 iulie și 3487 din 31 iulie ale ziarului nostru.*

Tînăra Elena Crăciun de la Fabrica de încălțăminte și pielărie „Flacăra Roșie" din București = una din fruntașele întreprinderii.

Sport

CONCURSUL CULTURAL-SPORTIV AL TINERETULUI

Se pregătesc pentru faza pe raion

SUCEAVA (de la corespondentul nostru).

În raionul Săveni, ca de altfel în toate raioanele regiunii Suceava, întrecerile sportive ale fazei comunale și intercomunale din cadrul Concursului cultural-sportiv al tineretului, au luat sfîrșit. Întrecerile desfășurate în raionul Săveni au atras in activitatea sportivă un număr mare de băieți și fete. Au participat: 12 echipe de fotbal, 7 echipe de volei și peste 3.150 tineri atleți. Concursul cultural sportiv a înviorat mult activitatea sportivă, a tinerilor dintr-o serie de comune ca Săveni, Adășeni și altele. Ei au fost ajutați și îndrumați in această vreme să practice diferite discipline sportive: ciclism. lupte etc. De aceea și numărul participanților a fost îmbucurător. Iată cîteva cifre: 158 băieți și 172 fete la ciclism. 240 la oină. 361 băieți la volei, 1.172 băieți, fete 172 la tir, iar la trîntă au participat 562 băieți.

O experiență bună au căpătat cu acest prilej organizațiile U.T.M. în atragerea tinerelor fete la activitatea sportivă. De pildă, în G.A.C. din Adășeni au participat la întrecerile Concursului cultural sportiv toate fetele. În cadrul Concursului cultural-sportiv Victoria Păduraru a devenit campioană comunală la 100 m. plat iar tînăra colectivistă Anica Luchian a cucerit primul loc la șah.

În prezent atît băieții cît și fetele au început pregătirile pentru faza raională a concursului cultural-sportiv care se va desfășura în raion în preajma zilei de 23 August. Este adevărat că în raion se desfășoară în prezent campania de stringere a recoltei, dar multe din comune au terminat această treabă iar altele sînt pe sfîrșite. În orele libere și mai ales duminica, echipele sportive din raion se întîlnesc în competiții amicale, sau la antrenamente comune. În felul acesta etapa raională îi va găsi fără îndoială bine pregătiți.

Cît mai multe fete la startul întrecerilor

BACĂU (de la corespondentul nostru).

Faza intercomunală a Concursului cultural-sportiv a scos la iveală și în regiunea Bacău sportivi talentați, echipe de volei și fotbal bine pregătite. Pe terenurile de sport au luptat pentru cucerirea locului întîi multe fete. În raionul Tg. Ocna de exemplu a fost mult aplaudată echipa de fete de handbal in 7 a comunei Ripile. Sătenii din comună și din împrejurimi au admirat agilitatea fetelor din echipă care mai acum cîțiva ani le era rușine să iasă pe terenul de sport. Dar nu peste tot se întîmplă acest lucru.

În comuna Rediu din raionul Buhuși, de exemplu, a ai să vezi o fată făcînd sport. Se mai păstrează încă mentalitatea înapoiată că este ceva rușinos să vezi o fată pe terenul de sport. De aceea nu de puține ori ai să auzi: „Eu pe fata mea n-o las la sport. Fata mea nu-i băiețoi". Și la Borlești și la Ruptura ai să mai găsești săteni care au astfel de idei învechite. Ce au făcut utemiștii din aceste comune pentru a le atrage totuși pe tinerele pe terenurile de sport?

În aceste comune nu existau terenuri sportive. Alături de băieții din sat, fetele au amenajat prin muncă patriotică terenuri sportive. Dar nici una nu știa ce este o pistă de atletism sau dacă e greu să joci volei. Minunat prilej, deci de a atrage fetele să facă sport. Se putea veni cu o minge și li se putea demonstra că nu e greu să joci volei. Păcat însă că nu s-a folosit acest prilej. În raionul Buhuși putem spune că puține fete de la sate fac sport. Aici n-au fost folosite toate condițiile materiale existente toate metodele de-a atrage fetele în sport. În raionul Buhuși se află fabrica de postav Buhuși unde foarte multe fete fac sport. Echipe bune de aici puteau fi deplasate în comunele unde mai persistă concepții înapoiate în legătură cu participarea fetelor la sport. Aceste echipe puteau susține meciuri demonstrative. Multe din țesătoarele buhușene care fac sport stau în satele din apropierea Buhușului. În sat la ele sportivele fabricii puteau să atragă fetele, să formeze chiar echipe. Ar fi fost o frumoasă sarcină de organizație, o mîndrie chiar să știi că ai contribuit și tu la formarea unei echipe de volei

O contribuție la antrenarea unui număr mai mare de fete la disciplinele sportive trebuie s-o aibă cadrele didactice din raion. În comunele respective, împreună cu tinerele sătence, se puteau forma echipe de volei, baschet etc. La Tg. Ocna cadrele didactice au format și antrenat multe tinere sportive. De exemplu, echipa de handbal din comuna Ripile s-a ocupat învățătoarea Elena Apostol și numai în cîteva luni, din fetele care nu știau să țină mingea în mînă a scos jucătoare talentate. Dar pentru asta e nevoie de inițiativă, de preocupare, lucru despre care am vrea să auzim și din partea Comitetului raional U.T.M. și U.C.F.S. Buhuși.

După faza interorașe din regiunea Ploești

Pe locul I — sportivii de la „I. C. Frimu"

PLOEȘTI (de la corespondentul nostru).

Activitatea sportivă a tinerilor Uzinelor „I. C. Frimu" din Sinaia, este deosebit de bogată. Întrecerile etapei de masă a Concursului cultural-sportiv au atras la start peste 500 de tineri. Pregătirile intense făcute de ei sub îndrumarea antrenorilor, a instructorilor voluntari ai asociației sportive „Carpați" au dat posibilitate ca un număr de aproape 250 de tineri să se califice pentru etapa a II-a.

A fost fără îndoială prilejul cel mai bun de afirmare a sportivilor uzinei la întrecerile etapei pe centre de oraș unde și-au disputat întîietatea cu cei mai buni tineri sportivi din orașele Breaza, Comarnic, Bușteni și Azuga.

Terenurile de fotbal și volei din centrul orașului, pistele destinate atletismului și ciclismului, arena de popice ca și poligonul de tir, toate acestea au cunoscut o animație deosebită în zilele întrecerilor din etapa a II-a a Concursului cultural-sportiv. Mii de spectatori — dintre care o bună parte erau oameni ai muncii aflați în concediu de odihnă la Sinaia, le-au populat pînă la refuz.

Cu fiecare probă tinerii de la Uzinele „I. C. Frimu" se dovedeau mai bine pregătiți. Ei au dominat de la început și pînă la sfîrșit toate cele șapte probe indicate în regulamentul concursului, cîștigînd locul I la fiecare dintre ele.

Obținerea acestor succese n-a însemnat pentru tinerii Uzinelor „I. C. Frimu" întreruperea pregătirii sportive. Dimpotrivă ei și-au intensificat antrenamentele în vederea întrecerilor pentru etapa raională de la Cîmpina care va avea loc în zilele de 21—24 august.

În fiecare zi după orele de producție sportivii orașului Sinaia sînt întîlniți la antrenamente pe stadionul din oraș, la arena de popice și sala de tenis, la poligonul de tir.

Îndrumați și ajutați de antrenori și de instructori voluntari, tinerii muncitori de la Uzinele „I. C. Frimu" se pregătesc cu hotărîre ca și la faza raională să cucerească cît mai multe titluri de campioni raionali ai întrecerilor sportive, din cadrul Concursului cultural-sportiv al tineretului.

Scrimerii, Tănase Mureșan, Al. Csipler, I. Zilahi, Sorin Poenaru și Ion Drîmbă, au evoluat remarcabil în ultimele întîlniri interne și internaționale.

Foto: N. VASILE

Ozolina la 30 cm. de recordul mondial

★ Pe un timp nefavorabil duminică a avut loc pe stadionul „Lenin" din Moscova un nou concurs de verificare al atleților sovietici care se pregătesc în vederea J.O. de la Roma Cel mai bun rezultat a fost realizat de sulițașa Elvira Ozolina cu o performanță de 59,25 m (la 30 cm de recordul mondial care-i aparține). Proba feminină de săritură în lungime a fost cîștigată de Galina Galunova cu 6,20 m. Alte trei atlete au sărit peste 6 m; Ludmila Radcenko (6,18 m). Ludmila Ievleva (6,07 m) și Valentina Saprunova (6,05 m) Echipa masculină de ștafetă 4x100 m a fost cronometrată în 40"8/10. În aceeași probă rezervată însă femeilor echipa U.R.S.S. a obținut timpul de 45"8/10. Echipa a fost alcătuită din Krepkina, Motina, Itkina și Press.

(Agerpres)

Ieri la ora prînzului, 75 cicliști au luat startul în prima etapă a competiției „Cupa U.C.E.C.O.M.". Competiția se va desfășura pe o distanță de peste 700 km. ce vor fi parcurși in 6 etape. Fotografia noastră redă o imagine a caravanei cicliste care se îndreaptă după startul festiv, prin Bdul. 6 Martie spre șoseaua Urziceni locul de desfășurare al primei etape.

Foto: V. RANGA

Tînărul Ion Mitrăchescu electrician la Uzinele „Electroputere" din Craiova, se pregătește cu multă sîrguință pentru întrecerile de viteză ale fazei pe oraș ce se vor disputa în cadrul Concursului cultural-sportiv al tineretului.

Foto: S. VIOREL

Duminica sportivă

★ *Noi performanțe de valoare au fost înregistrate în ziua a doua a concursului preolimpic de natație de la Moscova la care participă cei mai buni înotători sovietici. În proba de 200 m bras bărbați victoria a fost repurtată de Arcadie Golovcenko cu timpul de 2'39". Echipa feminină de ștafetă 4x100 mixt a stabilit un nou record unional cu timpul de 4'53"5/10 (vechiul record era de 4'54" 2/10). În proba de 200 m liber bărbați cel mai bun timp a fost obținut de Igor Lujkovski cu 2'06"7/10.*

★ *Meciul internațional de șah dintre echipele U.R.S.S. și R. F. Germane a continuat la Hamburg. În cele opt partide jucate șahiștii sovietici au realizat șase puncte. În prezent scorul este de 51-13 puncte în favoarea echipei sovietice. Pînă acum cele mai multe puncte ale echipei U.R.S.S. au fost realizate de campionul mondial Tal care a acumulat 7½ puncte din opt posibile.*

★ *Cu prilejul unui concurs al atleților romîni care se pregătesc la Poiana Stalin în vederea Jocurilor Balcanice de la Atena, campioana țării la aruncarea greutății, Ana Coman, a stabilit un nou record republican cu o performanță de 15,55 m. Vechiul record era de 15,41 și aparținea aceleiași atlete.*

★ *Duminică au luat sfîrșit întrecerile din cadrul competiției internaționale de yahting „Regata Mării Negre" la care au participat sportivi din R. P. Ungară, R. D. Germană, R. P. Romînă și U.R.S.S. În clasamentul general la clasa „Olandezul zburător" primul loc a fost ocupat de sportivul sovietic Anatolie Konovalov, care a totalizat 7333 puncte. Dintre ceilalți concurenți cel mai bun rezultat a fost obținut de sportivul romîn Vasile Costescu. La clasa „Finn" primul loc a revenit lui Valentin Mankin cu 7377 puncte. Concurenții romîni Petre Purcea și Gh. Petrescu au ocupat locurile 16 și respectiv 18.*

Sărbătorirea Zilei Marinei R. P. R.

7 august. Oamenii muncii sărbătoresc în această zi pe marinarii flotei comerciale, pe cei care străbătînd întinsul de necuprins al apelor, peste mări și oceane, duc lumii mesajul de pace al poporului nostru harnic și talentat. Sînt sărbătoriți constructorii primului cargou romînesc de 4.500 de tone „Galați", muncitorii din șantierele navale și din porturi. Întregul popor sărbătorește pe cei care se instruiesc și apără apele teritoriale și litoralul patriei, pe marinarii Forțelor noastre armate.

Era ora 9. Pe danele portului Constanța s-a revărsat o mare de oameni. Mii de constănțeni, mii de oameni ai muncii veniți la odihnă, turiști străini.

Pe puntea navei comandant începe festivitatea decernării „Steagului roșu al Comitetului Central al Uniunii Tineretului Muncitor" organizației U.T.M. din unitatea marinei noastre militare, care a obținut cele mai bune rezultate în pregătirea de luptă și politică. Tovarășul Nicolae Roman, secretar al C.C. al U.T.M. în numele și din însărcinarea Comitetului Central al U.T.M. transmite cu ocazia sărbătoririi „Zilei Marinei R.P.R." călduroase felicitări și urări tovărășești de noi succese în muncă. Vorbind în continuare, tovarășul Nicolae Roman a spus: „În aceste zile, participînd alături de întregul popor muncitor la înfăptuirea hotărîrilor Congresului partidului, tineretul întîmpină cel de-al III-lea Congres al Uniunii Tineretului Muncitor cu importante realizări în producție, contribuind activ la dezvoltarea economiei și culturii patriei noastre.

A devenit o tradiție ca în fiecare an de „Ziua Marinei R.P.R." să fie decernat „Steagul Roșu al Comitetului Central al U.T.M.", organizației U.T.M. din unitatea marinei noastre militare care a obținut cele mai bune rezultate in pregătirea de luptă și politică. În acest an, pentru meritele sale deosebite organizația U.T.M. din unitatea de marină 02080 Tulcea este declarată fruntașă pe Forțele Marinei Militare și i se decernă „Steagul Roșu al Comitetului Central al Uniunii Tineretului Muncitor".

Primind „Steagul Roșu al C.C. al U.T.M.", locotenentul Băluță Gheorghe, secretarul organizației U.T.M. din unitatea 02080, raportează că luptînd pentru cucerirea lui, organizația U.T.M. sub conducerea organizației de partid, a desfășurat o muncă neobosită pentru ridicarea nivelului pregătirii de luptă și politice. Din efectivul unității 87 la sută sînt acum militari de frunte, iar 75 la sută din posturile de luptă au fost declarate subunități de frunte. În numele utemiștilor, al tuturor marinarilor din unitate, el se angajează să lupte pentru ridicarea în continuare a nivelului pregătirii de luptă și politică, pentru a păstra pe mai departe în unitatea lor înalta distincție ce le-a fost acordată.

Garda de onoare s-a întors pe navă cu înalta distincție ce le-a fost acordată: „Steagul Roșu al Comitetului Central al U.T.M.".

Foto: I. S. CONSTANȚEANU

Unor organizații de bază U.T.M. și unor marinari militari li se înmînează diplome de onoare ale Comitetului Central al U.T.M. și daruri. De asemenea, din partea Comitetului regional U.T.M. Constanța au fost înmînate unor organizații U.T.M. fruntașe din marina militară, diplome și daruri.

Se dă citire apoi Ordinului Comandantului Forțelor maritime militare prin care un grup de marinari fruntași au fost citați prin ordin de zi și recompensați.

La ora 10 începe revista navală. La bordul navei comandant iau loc tovarășii: Alexandru Drăghici, membru al Biroului Politic al C.C. al P.M.R., general de armată Leontin Sălăjan, membru supleant al Biroului Politic al C.C. al P.M.R., ministrul Forțelor Armate, Vasile Vîlcu, prim-secretar al Comitetului regional Constanța al P.M.R., general locotenent Mihai Burcă. adjunct al ministrului Forțelor Armate, membri ai C.C. al P.M.R., contraamiralul Florea Diaconu, comandantul Forțelor Maritime Militare, Roman Nicolae, secretar al C.C. al U.T.M., reprezentanți ai Ministerului Transporturilor și Telecomunicațiilor, ai organelor locale de partid, de stat și U.T.M., generali și ofițeri superiori.

Pe nava comandant ia loc de asemenea mareșalul Uniunii Sovietice, A. I. Eremenko, care se află într-o vizită în țara noastră.

La festivități asistă atașați militari ai unor misiuni diplomatice în R. P. Romînă.

Pe bordul unei șalupe, ministrul Forțelor Armate ale R.P.R. însoțit de comandantul Forțelor Maritime ale R.P.R., trec în revistă navele comerciale și de luptă aliniate în careu. Ministrul urează echipajelor noi succese. Ostașii îi răspund prin urale puternice. Șalupa se întoarce la nava comandant. Se dă citire ordinului ministrului Forțelor Armate al R.P.R. Răsună Imnul de stat al R.P.R. Tunurile trag cele 21 de salve de salut. Cerul e săgetat de reactoare, în același timp luîndu-se parcă la întrecere pornesc cu viteză navele străbătînd bazinul portului și ieșind din radă. Dinspre farul de larg își face apariția o uriașă balenă. În spatele ei Neptun, zeul mărilor și al oceanelor. El marchează începutul jocurilor marinărești. Care alegorice, frumos pavoazate, purtînd pe ele uriașe panouri, Stema R.P.R. și P.M.R., lozinci, aduc totodată cu ele ansambluri de dansuri, de cor și orchestre ce vin să demonstreze crîmpee din activitatea marinarilor și muncitorilor din port. De pe nava bază ancorată în bazin încep concursurile de sărituri la trambulină. Își dau concursul cei mai buni săritori din țară. În același timp la nava comandant sosește ștafeta A.V.S.A.P. care aduce mesajul milior de membri ai organizației. La trambulină își fac apariția acum săritorii comici. Pentru o clipă bazinul a rămas liber. Crainicul anunță începutul demonstrației de moto-nautic. Pe luciul apei își fac apariția cunoscuții papuci zburători. Curaj, mult curaj și măiestrie cere pilotului conducerea micuței ambarcațiuni ce aleargă parcă cu viteza vîntului.

Nu lipsesc nici vechile jocuri marinărești, luarea purcelului de la școndru și vînătoarea de rațe.

În tot cursul după amiezii pe terenurile de sport ale orașului s-a desfășurat finalele spartachiadei militare, iar pe estradele instalate în oraș echipele artistice ale marinarilor și ale oamenilor muncii au prezentat spectacole.

La ora 21 o nouă și ultimă reîntîlnire în acest an cu Neptun. De data aceasta el conduce carnavalul bărcilor. Navele ieșite în radă își aprind marele pavoaz electric.

Sărbătorirea „Zilei Marinei R.P.R." a constituit anul acesta încă un prilej de afirmare a hărniciei și curajului marinarilor noștri, a hotărîrii lor de a munci cu elan sporit pentru traducerea în viață a marilor sarcini trasate de cel de-al III-lea Congres al partidului, hotărîrea marinarilor militari de a-și respecta jurămîntul dat patriei, ridicîndu-și necontenit măiestria ostășească.

I. ȘERBU

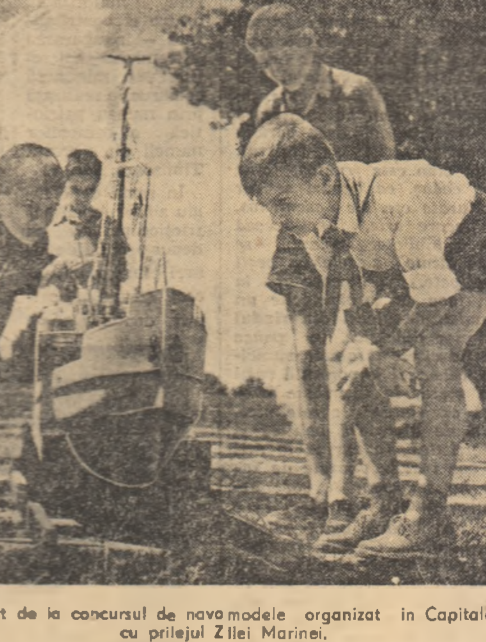

Aspect de la concursul de navomodele organizat în Capitala, cu prilejul Zilei Marinei.

16.000.000 lei economii prin inovații

DEVA (de la corespondentul nostru).

În regiunea Hunedoara se desfășoară întrecerea pentru obținerea titlului de întreprindere fruntașă în munca de inovații pe anul 1960. În prima etapă (semestrul I al anului) în regiune au fost propuse 1743 inovații și raționalizări (cu 38 la sută mai multe decît s-au înregistrat în aceeași perioadă a anului trecut) dintre care peste 1000 au și fost aplicate, aducînd economii în valoare de peste 16.000.000 lei. Drapelul de întreprindere fruntașă pe regiune și diploma de onoare au fost cîștigate de Uzinele metalurgice Cugir

Cursurile de vară de limbă, literatură, istorie și artă a poporului romîn

La Sinaia, unde se desfășoară cursurile de vară de limbă, literatură, istorie și artă a poporului romîn, organizate de Universitatea „C. I. Parhon", au sosit în ultimele zile noi participanți din Brazilia, Grecia, R. F. Germană, Italia și R. P. Polonă. Potrivit programului cursanții au ascultat prelegeri ținute de academicienii Tudor Vianu, Constantin Daicoviciu, Emil Petrovici, conferențiarii universitari G. C. Nicolescu și I. Pervain.

In această perioadă oaspeții au vizitat Muzeul Peleș, au făcut o excursie la Hotelul alpin de la Cota 1400 și au vizitat gospodăria agricolă de stat și gospodăria agricolă colectivă, precum și instituțiile social-culturale din comuna Hărman, regiunea Stalin.

Consecințe ale unor păreri înapoiate despre calificare

(Urmare din pag. I-a)

În îmbinarea cunoștințelor lor teoretice cu practica de zi cu zi, mai au încă multe de învățat. Unde pot căpăta ei cunoștințele necesare dacă nu există cursuri, dacă nu se ocupă nimeni de ridicarea calificării lor profesionale? Alți muncitori au făcut aici cunoștință pentru prima oară cu meseriile de țesător. După ce și-au însușit cunoștințe elementare pentru mînuirea mașinilor de la muncitorii vîrstnici, cu experiență, pe lîngă care au lucrat, aceștia au fost lăsați „să se descurce" singuri. Aceștia nu cunosc încă suficient mașinile, procesul tehnologic și din această pricină lucrează la un nivel scăzut. Dacă din partea conducerii fabricii ar exista o preocupare atentă și perseverentă pentru ridicarea calificării, de bună seamă că unii tineri ca Teodora Dubiță și Ionescu Silvia, care de ani de zile n-au făcut nici un progres în munca lor, ar avea ce învăța, ar putea să-și însușească noi cunoștințe care să le folosească în munca de fiecare zi.

De altfel, chiar și la tinerii care în mod curent își îndeplinesc sarcinile de producție se simte încă nevoia de a-și îmbogăți cunoștințele profesionale. S-a constatat că imediat ce în fabricație se introduce un nou produs, unii tineri încep să rămînă în urmă, să obțină rezultate mult mai scăzute. La secția vopsitorie, spre exemplu, deși înzestrată cu utilaj modern, de înaltă tehnicitate, oamenii care muncesc aici n-au fost pregătiți dinainte și nici acum nu sînt pregătiți ca să poată folosi cu maximum de randament noile utilaje. Din această pricină, secția deși are o mare capacitate de lucru, muncește cu o productivitate scăzută, nu poate asigura întreaga cantitate de urzeli vopsite necesare producției.

Toată această situație este generată, în primul rînd, de o concepție cu totul ciudată care domnește în rîndul conducerii fabricii. Deși recunoaște faptul că unele tinere muncitoare sînt lipsite încă de calificarea necesară, tovarășa Emilia Radu, directoarea fabricii, în loc să ia măsuri, să le ajute, susține chipurile că acestea „Nu au... aptitudini pentru meseria de țesătoare". Cum poate exista la un conducător de întreprindere o asemenea concepție profund dăunătoare, potrivit căreia slaba pregătire profesională a unor tineri se datorește chipurile lipsei de aptitudini?

Este oare nevoie să li se repete tovarășilor din conducerea acestei întreprinderi un adevăr atît de elementar ca acela că nimeni nu s-a născut învățat și că oricine poate să învețe dacă este ajutat și stimulat să facă acest lucru?

„Meseria nu se învață din senin", spunea Ana Boghină. Tinerii trebuie îndrumați și ajutați îndeaproape să-și însușească o înaltă pregătire profesională. Și în această direcție, conducerii Fabricii „Răscoala din 1907" îi revine o mare răspundere. Cine dacă nu conducerea întreprinderii trebuie să-și pregătească cadrele de muncitori necesari pentru îndeplinirea sarcinilor pe care le are fabrica?

Pentru ca tinerii să-și dezvolte pregătirea profesională, să poată face față din ce în ce mai bine sarcinilor ce le stau în față, conducerii întreprinderii îi revine o mare răspundere. Ea are datoria ca sub conducerea organizației de partid să studieze împreună cu comitetul de întreprindere și organizația U.T.M., formele cele mai eficiente care se pot aplica în întreprindere pentru a ajuta pe fiecare tînăr să-și ridice continuu calificarea profesională. În acest scop, conducerea întreprinderii are obligația de a asigura toate condițiile necesare organizării și desfășurării unor forme cît mai variate de ridicare a calificării muncitorilor, sarcină importantă pe care partidul o pune în fața tuturor conducerilor întreprinderilor.

CLUBURILE — CENTRUL ACTIVITĂȚII DE VACANȚĂ A ELEVILOR

Tradiționalele cluburi de vară ale elevilor oferă celor ce rămîn în oraș, la părinți, prilej de a-și petrece vacanța într-un mod activ, ferindu-i de pericolul irosirii timpului prețios al vacanței cu nimicuri. Și anul acesta s-au organizat asemenea cluburi.

Elevii vin cu dragoste la clubul lor, le place să petreacă timpul în colectiv, cu colegii, în cadrul unor manifestări tinerești, specifice vacanței.

Am vizitat cîteva cluburi din țară — la Iași, Sibiu și Rîmnicu Vîlcea. La Iași, clubul își are sediul la școala de muzică. Vizitatorii obișnuiți: peste două sute. Program plăcut, mai totdeauna chibzuit alcătuit. Elevii au avut de acum un simpozion literar, și-au înghebat o orchestră, au organizat o excursie în afara orașului, au vizitat expozițiile și monumentele istorice din oraș, s-au întrecut în nenumărate competiții sportive. Zilnic, brigăzile de muncă patriotică ale elevilor lucrează prin rotație la prășitul puieților plantați de ei.

Planul nu este de loc sărac. E drept însă, că elaborarea lui e cam defectuoasă. Primează acțiunile de club, cu caracter mai mult distractiv. Programul nu cuprinde și altfel de activități, care sînt cerute de elevi, interesante, educative cum sînt: conferințele, informările politice, simpozioanele științifice, concursurile cu teme și numeroase alte activități, prin mijlocirea cărora elevii pot să cunoască mai temeinic realizările regimului nostru de democrație populară, să fie la curent cu viața politică internă și internațională, să cunoască cele mai noi realizări ale științei și tehnicii.

Sărăcia tematică a programului clubului este în bună măsură explicată prin lipsa din conducerea clubului a unor oameni pricepuți, de diferite specialități, care să conducă concret activitatea clubului. Conducerea tuturor treburilor clubului de către un singur om (care oricît s-ar strădui nu poate înlocui inițiativa, fantezia, priceperea unui colectiv), nu poate da rezultate bune. În orice caz, activitatea desfășurată pînă acum la club este de bun augur.

Și la Sibiu funcționează un club. Scriptic s-a deschis, are și un plan — sărac, dar are. Are și un sediu — într-o clasă a Școlii medii „Gheorghe Lazăr".

Nimic nu vestește că aici se află un club, nu există nici un afiș, programul zace în sertarul directorului clubului și al secretarului comitetului orășenesc U.T.M. care răspunde de munca în rîndul elevilor. Directorul așteaptă vizitatorii — pe elevi. Îi așteaptă, dar aceștia nu vin. I-am întîlnit pe stradă pe cîțiva, i-am întrebat de ce nu vin la club și, surprinși, ne-au răspuns că nu există club, n-au auzit de așa ceva.

E firesc, de unde să știe elevii că au un club? Nu le-a spus-o nimeni de cînd au terminat școala. În orice caz planul nu poate ține locul unui club care trebuie să trăiască prin activitatea lui.

Prin cluburile de vară ale elevilor din orașele Iași, Sibiu, Rîmnicu-Vîlcea

Tovarășii de la Comitetul orășenesc U.T.M. Rîmnicu-Vîlcea au rezolvat mai comod problema clubului: au evitat bătaia de cap decretînd că acesta nu-și are rostul pentru că... elevii tot nu vin la club. „Anul trecut am amenajat club și elevii băteau toată ziua mingea. Ce rost are să se amenajeze, numai pentru asta, în mod special un club?" și-au spus tovarășii. Și nu l-au amenajat.

E drept, nu pentru bătut mingea trebuie organizat clubul de vară, ci pentru a suplini în vacanță ceea ce face școala în timpul anului: să organizeze bine timpul liber al elevilor. Dar comitetul orășenesc U.T.M. nu a inițiat astfel de activități. În acest fel, 200 de elevi care-și petrec vacanța în oraș, au rămas în afara oricărei activități organizate, sînt lipsiți de posibilitatea de a-și petrece timpul liber în mod plăcut și folositor.

Vizita la cîteva din cluburile elevilor ne-a oferit prilejul de a trage unele concluzii pe marginea activității desfășurate de acestea în zilele de vacanță. Concluziile nu sînt peste tot favorabile.

Activitatea în cluburi trebuie îmbunătățită. Această problemă importantă trebuie rezolvată cu toată atenția de către comitetele raionale și orășenești U.T.M. În primul rînd să fie popularizate cluburile. Afișe mari, atractive, să anunțe elevilor că au un club al lor, cu un program bogat de activități. În al doilea rînd, este nevoie ca însăși cluburile să-și schimbe înfățișarea, să fie amenajate în săli spațioase, să aibă la dispoziție biblioteci, săli de sport, terenuri de sport.

Și în sfîrșit, programul cluburilor trebuie atent revizuit. Un colectiv mai larg de activiști, de utemiști, de profesori, să participe la elaborarea lui, să cheltuiască mai multă inițiativă și fantezie pentru aflarea acelor activități care îmbină armonios plăcutul cu utilul, acțiuni cu un caracter educativ mai pronunțat, axîndu-se pe activități în aer liber, pe excursii, vizite, la care să se adauge activități de club, bine organizate, printre care conferințe, simpozioane, concursuri pe teme științifice-culturale, informări politice. Fiecare oraș și împrejurimile sale oferă clubului posibilități multiple de a concepe un program bogat, instructiv și educativ. Este nevoie deci de mai multă străduință din partea comitetelor raionale și orășenești U.T.M. în ce privește organizarea activității cluburilor de vară ale elevilor.

D. FLOREA

Formația de jocuri populare a comunei Urdari, raionul Filiași, regiunea Craiova după un spectacol dat cu prilejul concursului cultural sportiv al tineretului.

Manifestări consacrate „Zilei minerului"

Duminică în localitățile miniere din țară au continuat să aibă loc manifestări consacrate Zilei minerului.

În cursul zilei în unitățile miniere din regiunea Baia Mare, în centrele miniere Filipeștii de Pădure, Ojasca, Ceptura și Doicești din regiunea Ploești, în exploatările Trustului minier „Ardealul" au avut loc adunări consacrate acestui eveniment. Activiști de partid și de stat, conducători de exploatări miniere și mineri fruntași au evocat evenimentele din august 1929 de la Lupeni și au scos în evidență noile condiții de muncă și de viață asigurate minerilor în anii puterii populare. Cu prilejul Zilei minerului, numeroși mineri fruntași, ingineri și tehnicieni au fost distinși cu ordine și medalii.

Minerii patriei au încheiat ziua sărbătorii lor cu frumoase serbări cimpenești, spectacole prezentate de formațiile artistice de amatori, mese tovărășești etc. În parcurile, grădinile și în fața cluburilor muncitorești din Valea Jiului, fanfarele și orchestrele sindicatelor miniere au întreținut bucuria și bunăvoia pînă noaptea tîrziu.

(Agerpres)

Au început lucrările de construire a unei noi instalații de preparare a cărbunilor

Consiliul de Miniștri al R.P. Romîne a adoptat o Hotărîre privind construirea unei noi instalații de preparare a cărbunilor în apropierea orașului minier Vulcan.

Noua instalație, obiectiv prevăzut în documentele celui de-al III-lea Congres al P.M.R., va cuprinde 3 linii de spălare a cărbunilor și va avea o capacitate totală de peste 3.000.000 tone pe an. Se prevede ca instalația să înceapă să funcționeze în anul 1963 cu o capacitate de 1.000.000 de tone.

Avînd procesele tehnologice în întregime meconizate și în mare parte automatizate, noua instalație de preparare a cărbunilor se realizează după proiecte întocmite de Institutul de proiectări miniere.

In G.A.S. din regiunea Ploești

Să fie folosite din plin toate tractoarele la arături

Cu fiecare an gospodăriile agricole de stat sînt înzestrate cu noi tractoare, combine și alte mașini agricole moderne cu un mare randament de lucru. Practic s-a dovedit că efectuarea principalelor lucrări agricole cu mijloace mecanizate duce în mod direct la creșterea producției agricole la hectar, la o mai mare productivitate a muncii în agricultură. În prezent gospodăriile agricole de stat din regiunea Ploești dispun de 400 de tractoare. Eforturile uriașe care s-au făcut în această direcție n-au fost zadarnice. Producția agricolă obținută anul acesta este incomparabil mai mare față de cea din anii trecuți.

Dar nu toate conducerile gospodăriilor agricole de stat din regiunea Ploești folosesc în întregime puterea și capacitatea de lucru a tractoarelor de care dispun. Lucrul acesta s-a constatat mai ales cu prilejul actualei campanii agricole de vară cînd s-a pus problema folosirii tractoarelor în două schimburi, pentru a se asigura strîngerea păioasele la timp și efectuarea în același timp a arăturilor. Iată cîteva exemple care confirmă această situație.

Pentru a asigura animalele pe timp de iarnă cu furaje din abundență, Trustul regional Gostat Ploești a planificat ca o suprafață de 2000 hectare să fie însămînțată cu diferite culturi duble. Din această cifră, fiecărei gospodării agricole de stat în parte, în funcție de mărimea sectorului zootehnic, i s-a repartizat o anumită suprafață pentru a fi însămînțată. Multe gospodării agricole de stat ca cele din Stilpu, Răducești, Rîmnicul Sărat și altele, respectînd cele indicate, au reușit să însămînțeze în întregime suprafețele planificate iar unele din ele să le și depășească. De pildă, tinerii mecanizatori din G.A.S. Stilpu răspunzînd chemării organizației de partid de a-și spori eforturile în actuala campanie de vară, ziua lucrau la recoltatul păioaselor, iar noaptea efectuau arături. Muncind intens, tinerii tractoriști au reușit ca în loc de 250 hectare să însămînțeze 300 de hectare de teren. În întrecerea ce se desfășoară în cinstea celui de-al III-lea Congres al U.T.M. tinerii tractoriști Vasile Buneață, Grigore Magheru, Mihai Iacob și alții sînt principalii animatori ai întrecerii pentru cîștigarea titlului de tractorist fruntaș.

Nu același lucru se poate spune și despre activitatea dusă în actuala campanie de către conducerile gospodăriilor agricole de stat Movila Vulpi, Puchenii Mari, Rifov, Pogoanele, Poșta Cîlnău și altele. Deși dispun de aceleași mijloace mecanice suficiente ca număr, deși condițiile de timp au fost în general aceleași, contribuția adusă în această campanie este însă diferită față de aceea a gospodăriilor fruntașe. Faptul că n-au ținut seamă de organizarea lucrului în două schimburi, pentru folosirea tractoarelor cu întreaga lor capacitate de lucru a dus la neîndeplinirea planului de însămînțări al culturilor duble, a făcut ca o suprafață de aproape 400 de hectare să rămînă neînsămînțată. După cum ne-au mărturisit și specialiștii Trustului regional Gostat această suprafață nu mai poate fi însămînțată deoarece condițiile de timp și climă nu mai permit.

Trebuie să spunem că și la efectuarea arăturilor adînci pentru însămînțările de toamnă unele gospodării agricole de stat au rămas mult în urmă. Cu toate că pe întreg trustul regional sînt destinate acestor lucrări nu mai puțin de 200 de tractoare pînă acum din cele 19.000 ha. numai 8.900 ha. au fost arate. Lipsa de interes privind folosirea judicioasă a tractoarelor în două schimburi a făcut ca numai 97 de tractoare să fie asigurate și pentru lucrul pe timp de noapte.

Aceasta, bineînțeles, s-a reflectat negativ și în îndeplinirea vitezei zilnice de lucru stabilite în actuala campanie.

Efectuarea acestor lucrări în condițiile optime cerute de agrotehnica înaintată impune conducerilor gospodăriilor agricole de stat rămase în urmă o mai judicioasă organizare a muncii. Belșugul viitoarei recolte se hotărăște încă de acum, arăturile adînci de vară fiind una din lucrările cele mai importante.

N. PUIU

Zile de muncă însuflețită

(Urmare din pag. 1-a)

torită activității lor neobosite viața culturală și sportivă a comunei, chiar și acum, în plină campanie agricolă, cunoaște o vie însuflețire.

În timp ce Florea Necula îmi povestea cum muncesc utemiștii și tinerii în campania de treieriș, la căminul cultural, corul, alcătuit din vreo 30 de băieți și fete, începuse deja repetiția noilor cîntece incluse în repertoriu. Într-o cameră alăturată, formația de teatru repeta o piesă a lui T. Vornicu care va fi prezentată în cinstea Congresului U.T.M. și a zilei de 23 August. Un spectacol nou și instructiv închinat Congresului U.T.M. și zilei de 23 August pregătește și brigada artistică de agitație. Fragmente din acest spectacol vor fi prezentate în curînd și la arii. La rîndul său echipa de volei se pregătește intens pentru faza raională a concursului cultural-sportiv al tineretului.

Un loc deosebit îl ocupă în acțiunile organizației U.T.M., închinate Congresului al III-lea al U.T.M. și zilei de 23 August, duminica cultural-sportivă a tineretului care va avea loc la 14 august. Programul acestei zile este deosebit de bogat. Dimineața, utemiștii și tinerii vor merge la pepiniera silvică să plivească și să stropească puieții. Apoi vor asista la un spectacol susținut de formațiile artistice din comună, iar după amiază vor lua parte la cîteva concursuri sportive. Duminica cultural-sportivă se va încheia cu o frumoasă reuniune a tineretului. Pentru reușita acestor acțiuni culturale închinate Congresului U.T.M. și zilei de 23 August, utemiștii și tinerii nu-și precupețesc nici timpul nici forțele.

Seara tîrziu, cînd am plecat de la sfatul popular, alături, în sala căminului, băieții și fetele repetau cîntecul „August 23" de Gh. Danga. Iar glasurile lor răsunau în noapte vesel, tineresc, avîntat peste întinderile Bărăganului.

Un nou bloc cu 6 etaje a fost dat de curînd în folosință pe Calea Griviței în apropierea Gării de Nord.

Foto: S. NICULESCU

Delegația comercială japoneză și-a încheiat vizita în țara noastră

Luni după-amiază s-a semnat comunicatul asupra vizitei delegației comerciale japoneze în R.P. Romînă. Comunicatul a fost semnat de Mihai Ciobanu, președintele Camerei de Comerț a R.P. Romîne, și Kitamura Tokutaro, deputat, fost ministru de Finanțe al Japoniei, președintele Asociației pentru sprijinirea dezvoltării comerțului Japoniei cu Uniunea Sovietică și țările din Europa răsăriteană, conducătorul delegației comerciale japoneze.

Între 3 și 8 august se spune în comunicat, o delegație comercială japoneză, organizată de Asociația pentru sprijinirea dezvoltării comerțului Japoniei cu Uniunea Sovietică și țările din Europa răsăriteană, a vizitat Republica Populară Romînă și a purtat o serie de discuții.

Vizitele și discuțiile s-au desfășurat într-o atmosferă de înțelegere reciprocă.

Ca rezultat al acestor vizite și discuții, se arată în comunicat — Camera de Comerț a R.P. Romîne și delegația comercială japoneză au confirmat că există posibilități de a se dezvolta în viitor comerțul între cele două țări și în acest scop au căzut de acord ca ambele părți să depună străduințe pentru a face posibilă încheierea unui acord comercial în viitorul apropiat între cele două țări. Pînă la încheierea acestui acord, Camera de Comerț a R.P. Romîne și Asociația pentru sprijinirea comerțului Japoniei cu Uniunea Sovietică și țările din Europa răsăriteană vor sprijini dezvoltarea schimburilor comerciale reciproce, în concordanță cu reglementările de import și export existente în fiecare țară.

Delegația comercială japoneză a invitat o delegație comercială romînă să viziteze Japonia în viitorul apropiat pentru a studia economia și comerțul exterior al acestei țări, în vederea găsirii posibilităților de dezvoltare a schimburilor comerciale între cele două țări.

(Agerpres)

Lucrările Conferinței sindicatelor din întreprinderile și instituțiile agricole

În zilele de 6 și 7 august au avut loc în Capitală lucrările Conferinței sindicatelor din întreprinderile și instituțiile agricole.

La conferință au participat 365 delegați aleși în adunările generale și conferințele sindicale din întreaga țară, precum și numeroși invitați.

La lucrări au luat parte tovarășii Anton Moisescu, vicepreședinte al Consiliului Central al Sindicatelor, și Ion Cozma, ministrul Agriculturii.

Raportul privind activitatea Comitetului Central al Sindicatului muncitorilor din agricultură de la ultimul congres al sindicatului și pînă în prezent și sarcinile sindicatelor din această ramură în îndeplinirea hotărîrilor celui de-al III-lea Congres al P.M.R. a fost prezentat de tov. Nicolae Popescu, președintele C.C. al sindicatului.

Atît raportul cît și discuțiile purtate la conferință au relevat eforturile și rezultatele pozitive ale oamenilor muncii din agricultură, realizările în dezvoltarea continuă a producției noastre agricole, progresele în ridicarea nivelului tehnico-organizatoric al gospodăriilor de stat și al stațiunilor de mașini și tractoare. A crescut continuu nivelul de pregătire al cadrelor care lucrează în agricultură.

Numeroși vorbitori au subliniat entuziasmul și hotărîrea cu care oamenii muncii din agricultură — muncitori din G.A.S., mecanizatori din S.M.T. — luptă în cadrul întrecerii socialiste pentru a traduce în viață sarcinile mari și de onoare ce le revin din hotărîrile adoptate de cel de-al III-lea Congres al P.M.R.

În încheierea discuțiilor, tov. Anton Moisescu a arătat sarcinile care revin Comitetului Central al uniunii și sindicatelor din întreprinderile și instituțiile agricole, în vederea îndeplinirii Hotărîrilor celui de-al III-lea Congres al P.M.R.

Pe baza discuțiilor și a propunerilor făcute, conferința a adoptat o hotărîre în care sînt cuprinse măsuri menite să ducă la îmbunătățirea muncii sindicatelor în mobilizarea oamenilor muncii la îndeplinirea sarcinilor ce stau în fața agriculturii.

COOPERATIVA „Mobila și tapițerie"

București str. Băcani nr. 1 telefon 13.11.06

primește ucenici pentru meseriile de:

— timplari mobile
— tapițeri

condițiile de înscriere: să fie absolvent a 7 clase elementare;

Să aibe vîrsta între 14-16 ani și domiciliul permanent în București.

Actele necesare:

— Diploma de absolvent a 7 clase elementare (original)
— Certificat de naștere (original)
— adeverințele de salarii ale părinților
— adeverințe de stare materială ale părinților

Ucenicilor admiși li se asigură:

— echipament
— alocație masă
— școlarizare gratuită

prezentarea pînă la 10 august 1960 cu actele de mai sus la Cooperativa „Mobilă și Tapițerie" str. Băcani nr. 1 serv. cadre și învățămînt.

Creația artistică și pasiunea noului

(Urmare din pag. I-a)

dumitale? Ce-ți propui să faci pentru a cunoaște mai bine viața oamenilor muncii?

Pentrucă prin caracterul el întrebarea obligă la un răspuns concret ne spune dramaturgul DOREL DORIAN, vreau să realizez o nouă lucrare, inspirată din viața petroliștilor. Va fi o încercare de foraj „dirijat" spre marile bogății lăuntrice ale acestor oameni. Va fi, sper, o piesă despre noua lor etică, socialistă, despre noua lor atitudine față de muncă, despre efortul lor continuu de învingere a vechilor inrîuriri de educație și mentalitate burgheză în conștiința oamenilor.

Nici acest proiect, nici altele, care ar urma, nu le voi putea realiza fără un contact viu, permanent, cu adevărații eroi ai piesei. Și experiența de reporter, și cunoștințele de inginer vor fi mijloace cu ajutorul cărora mă voi strădui să fiu util celor cărora vreau să le închin viitoarele mele pagini dramatice. Or, aceasta presupune nu documentare, ci trăire, adică cunoaștere, înțelegere și participare directă la bucuriile, eforturile, visurile chiar, ale celor care ne inspiră cele mai frumoase și adevărate pagini ale lucrărilor noastre.

Vreau să cunosc din ce în ce mai deplin viața satului nostru socialist, răspunde ION HOREA. De fiecare dată cînd revăd satul natal și caut să am deseori acest prilej, schimbările pe care le înregistrez sînt profunde, emoționante. Fiindcă am în vedere viitoare lucrări lirice și fiindcă perspectivele economice și culturale deschise planurilor viitoare sînt impresionante prin inedit și măreție, nu-mi doresc altceva decît să descifrez cu mijloacele poeziei acele forțe care determină uriașele transformări din viața satelor și orașelor noastre. Numele lor? Acum cîteva zile, în imediata apropiere a orașului Galați, un activist de partid ne invita (erau cîțiva poeți acolo), să contemplăm ultima recoltă de pe locurile pe care se va înălța uriașul combinat siderurgic. Cîtă substanță lirică, ce intens fior de poezie era în această invitație, este aproape inutil să adaug. Poezia țîșnește din viață, viața a cărei forță motrice este lupta nobilă, inovatoare, a partidului.

MIRCEA SĂUCAN ne-a răspuns: Mă interesează în primul rînd viața tineretului. Aceasta nu este o declarație de circumstanță care, adică, să fie sugerată de faptul că anchета apare în „Scînteia tineretului" și nu în alt ziar. Vreau din tot sufletul să fac un film din viața tineretului muncitor de pe șantiere, din uzine. Tema — soarta cîtorva tineri care au crescut în tumultul evenimentelor contemporane, în anii glorioși și eroici ai construcției. Intenționez ca după ce termin filmul „Bună dimineața, primăvară", la care lucrez în prezent, să cercetez îndeaproape șantiere și fabrici, muncă al cărui rod să fie un scenariu și, apoi, un film. Sînt convins că totul mă va pasiona. Viața nu se cunoaște la rece, cu carnetul de note în mînă, ci participînd cu toate fibrele și întreaga sensibilitate la eforturile colectivului de oameni ai muncii de care ne legăm. Mă voi lega de colectivele muncitorilor tineri.

Realitățile etapei desăvîrșirii construcției socialiste necesită mijloace artistice superioare, capabile să le înfățișeze în întreaga lor complexitate și măreție. Cum te pregătești să faci față acestor cerințe și exigențe deosebite?

Mijloacele artistice de reflectare a noului răspunde DOREL DORIAN, sînt totdeauna legate de conținutul de idei, de specificul dezbaterii dramatice, de însăși problematica lucrărilor. Cred, spune el, că o mai profundă cunoaștere a vieții, în accepția unor participări active și a unei trăiri intense a acestei vieți, ne va conduce spre descoperirea acelor mijloace artistice care să ofere haina cea mai potrivită contemporaneității, de conținut, a lucrărilor noastre.

Socotind bine, spune poetul ION HOREA, mijloacele artistice sînt condiția sine qua non a artei. Fără existența lor, nu se poate vorbi de artă. Mi se pare limpede că realitățile etapei desăvîrșirii construcției socialiste ne impune, între altele renunțarea și la rezidurile idilice, și la raporturile schematice dintre scrisul nostru și aspectele exterioare ale muncii (defecțiuni de care ne mai lovim uneori). Cred că trebuie să ne gîndim mai mult la prețuirea raporturilor intime cu esența fenomenelor, acolo unde vibrează, la locul ei, poezia autentică.

În ce mă privește am în față viața cotidiană, cu munca, dragostea, bucuria, tristețea, vîrsta, anotimpurile și gîndurile oamenilor. De cît voi fi în stare, să vedem.

Indiscutabil că evenimentele vieții contemporane cu conflictele și evoluțiile ei, ne cer forme artistice superioare, denotînd o înaltă măiestrie arată regizorul de film MIRCEA SAUCAN. Măiestria presupune muncă, studiu, experiență. Nu pot să spun, în ce mă privește, decît că vei căuta să învăț de la cele mai bune producții artistice cinematografice contemporane, între care îmi place să menționez, îndeosebi, școala tinerilor regizori sovietici. Se află între aceștia regizori ca Ciuhrai, Seghel și Kuligianov, foștii mei colegi la Institutul Unional de Stat Cinematografic din Moscova. A fi tovarăș de idei și tovarăș de generație cu ei, în afara faptului că îmi oferă un înalt exemplu de însușire a măiestriei regizorale, mă obligă la eforturi susținute, de durată, pentru a găsi o expresie artistică de calitate conținutului bogat al vieții noastre.

Ce răspunderi revin tinerei generații de creatori în abordarea problemelor actuale ale societății noastre în opere artistice?

DOREL DORIAN: Tînăra generație de creatori — înțeleg generația care a făcut primii pași pe drumul afirmării artistice abea în anii de uriaș avînt al construcției socialiste, va fi întotdeauna adînc recunoscătoare partidului, părintelui ei spiritual, pentru însăși existența ei ca generație a socialismului, pentru grija și dragostea cu care partidul i-a înconjurat tinerețea, pentru ferestrele pe care el i le-a deschis spre mîine.

Și deși îi voi repeta pe cei care au mai răspuns la această anchetă, subliniez: trebuie să fim demni de anii pe care-i trăim, de epoca noastră, să răspundem prin toată activitatea noastră încrederii cu care am fost investiți, dragostei cu care am fost înconjurați.

Tinerii creatori au înaintea lor cîteva decenii de viață în plină maturitate, precizează în răspunsul său ION HOREA. Ce sarcini le revin? Să trăiască intens și să dea oamenilor literatura și arta de care aceștia au nevoie. Să cunoască tot mai bine și să înțeleagă artistic tot mai profund, viața eroului nr. 1 al timpului nostru și timpurilor viitoare: muncitorul. Să dezvolte prin arta lor viața nouă, în toate direcțiile ei, umăr la umăr cu acest om minunat. În sfîrșit, tinerilor creatori le revine sarcina să apere și să ducă mai departe făclia artei socialiste, — după îndemnul lui Mihail Șolohov.

Desigur, tînăra generație de creatori, declară MIRCEA SAUCAN se aliniază cu generațiile mai vîrstnice, însuflețite de țelul comun al reflectării contemporaneității în artă. Ajutată de elanul și ardoarea vîrstei acestei generații îi revine sarcina creării unei arte emoționante, dinamice, care să convingă și gîndurile și inimile spectatorilor. Cineaștii tineri trebuie să depună o muncă susținută pentru ca noile filme romînești să aibe din ce în ce mai mult suflul vieții noastre, să lepede definitiv orice aspecte artificiale, să pulseze de idei și de imagini, ca însăși realitatea noastră multilaterală, colorată, interesantă. Îi revine tinerei generații de cineaști sarcina ca în filmele sale să recunoaștem chipurile strălucitoare de energie și voioșie ale fetelor și băieților noștri, oameni interesanți, inteligenți, pasionați de tot ceea ce este nou, hotărîți să nu precupețească nimic pentru a pătrunde, cu un ceas mai devreme, în comunism. Cineaștii tineri trebuie să aducă pe peliculă tinerețea.

Premieră

la

Cinematografele

MAGHERU, I. C. FRIMU și GRIVIȚA

O PRODUCȚIE A STUDIOURILOR ALE R.P. UNGARE

Poznașa

cu

TÖRÖCSIK MARI
SZABÓ GYULA
ZENTHE FERENC
BESSENYEI FERENC
SUKA SÁNDOR
SZIRTES ADAM

Scenariul: Palásthy György
Markos Miklos
Regia: Szemes Mihály
Imaginea: Pásztor István
Muzica: Petrovics Emil

Singura cale pentru rezolvarea problemei dezarmării!

Problema dezarmării pe care opinia publică mondială o consideră pe bună dreptate drept problema problemelor se menține pe primul plan al vieții internaționale. Această problemă născută din dorința popoarelor de a elimina odată pentru totdeauna primejdia războiului formează obiectul unei atenții deosebite. Totuși atenția nu se exprimă – în diferite state ale lumii – într-un mod uniform. Dacă statele socialiste consecvente propunerilor pe care le-au făcut în legătură cu un program amplu și constructiv de dezarmare generală și totală își continuă eforturile lor în mod neobosit, în schimb puterile occidentale desfășoară pe acest tărîm, în ultimile zile, o agitație febrilă lipsită însă de un interes real pentru rezolvarea practică a celei mai importante probleme a contemporaneității. Diplomația americană secondată de partenerii ei din N.A.T.O. încearcă la ora actuală să obțină o rapidă convocare a ședinței Comisiei pentru dezarmare a Organizației Națiunilor Unite. Departamentul de Stat se arată deosebit de grăbit. Graba aceasta este ciudată. Doar guvernul american este cel care prin atitudinea sa obstrucționistă a împiedicat realizarea oricărui progres în tratativele de dezarmare ce s-au purtat la Geneva în cadrul Comitetului celor zece state. Tratativele de la Geneva au dezvăluit limpede că Occidentul nu este interesat în obținerea unui acord imediat și rezonabil în privința dezarmării generale și totale ci a folosit prezența sa la masa negocierilor ca o posibilitate de a înșela opinia publică mondială, de a-i ascunde adevăratul caracter agresiv al politicii externe a S.U.A. Țările socialiste, printre care și Republica Populară Romînă, nu au putut fi părtașe la aceste manevre diversioniste, și-au întrerupt participarea la lucrările Comitetului celor zece state, hotărînd să prezinte problema dezarmării spre examinarea Adunării Generale a O.N.U.

Și iată că acum, după luni și luni de negocieri sterile, diplomații americani doresc o grabnică convocare a Comisiei pentru dezarmare a O.N.U. Ce s-a întîmplat? Au cumva reprezentanții S.U.A. noi propuneri de prezentat, a intervenit ceva nou în poziția occidentală față de problema dezarmării? Nici gînd. „Noile" propuneri americane sînt de fapt cele vechi, o jalnică adunătură de vechituri ce nu poate fi denumită în nici un caz drept un program de dezarmare. Atunci? E limpede: guvernul american dorește o dezbatere în cadrul Comisiei O.N.U. pentru dezarmare nu din dorința de a progresa discuțiile în această importantă problemă ci pentru a-și ușura ingrata soartă pe care o are în campania electorală, cînd trebuie să dea socoteală poporului american pentru atitudinea negativă în domeniul dezarmării. Considerentelor de ordin electoral li se adaugă grija de a ascunde sub perdeaua de fum a unor declarații mincinoase intențiile de a mări alocațiile militare, așa cum de altfel prevăd platformele electorale ale celor două partide burgheze ce se înfruntă în alegerile din S.U.A. E demn de remarcat faptul că în timp ce diplomații americani de la O.N.U. s-au împodobit cu o ramură de măslin, mesajul special al lui Eisenhower adresat la 8 august Congresului S.U.A. incită la intensificarea cursei înarmărilor și anunță măsuri în acest sens. Flotele a 6-a și a 7-a vor fi întărite, proiectata reducere a forțelor aeriene militare americane prin scoaterea din uz a unor tipuri de avioane nu va mai avea loc. O sumă suplimentară (100 milioane dolari) va mări alocațiile militare atît de uriașe. Nu s-ar putea spune că acesta-i un preludiu promițător la o dezbatere privind dezarmarea.

Acestea fiind motivele ce au determinat guvernul american să ceară convocarea Comisiei O.N.U. pentru dezarmare, guvernul Republicii Populare Romîne a considerat pe bună dreptate că nu poate fi de acord cu cererea americană. Dacă guvernul american ar fi avut intenția de a contribui în mod pozitiv la rezolvarea problemei dezarmării el ar fi putut s-o facă în cadrul tratativelor de la Geneva iar după aceea ar fi putut să acționeze pe linia contactelor directe cu țările socialiste spre a se găsi soluții reciproc acceptabile. Dar guvernul american nu este călăuzit decît de calcule ce n-au nimic comun cu sarcina nobilă de a absolvi omenirea de coșmarul războiului.

Răspunsul guvernului R. P. Romîne la scrisoarea președintelui Comisiei O.N.U. pentru dezarmare subliniază pe bună dreptate că adoptarea propunerii U.R.S.S. ca problema dezarmării să fie dezbătută în Adunarea Generală a O.N.U. cu participarea șefilor de guverne ar crea într-adevăr posibilitatea ca această problemă de covîrșitoare importanță să fie discutată într-un cadru adecvat. Problema dezarmării, problema nr. 1 a omenirii, trebuie să fie dezbătută cu grijă și seriozitate, cu simțul răspunderii pentru pacea omenirii. De aceea guvernul și poporul țării noastre sprijină inițiativa guvernului sovietic și consideră că ea constituie calea cea mai bună pentru a scoate problema dezarmării din impas.

M. RAMURĂ

De peste hotare

Deschiderea ședinței Consiliului de Securitate consacrată situației din Congo

NEW YORK 8 (Agerpres). — TASS transmite: La 8 august a început ședința Consiliului de Securitate convocată la cererea secretarului general al O.N.U., D. Hammarskjoeld, pentru a discuta situația din Congo.

Membrilor Consiliului de Securitate li s-a prezentat cel de-al doilea raport al lui Hammarskjoeld cu privire la aplicarea rezoluțiilor adoptate la 14 și 22 iulie de Consiliul de Securitate în problema Congoului.

La ședința Consiliului de Securitate participă o delegație a guvernului congolez în frunte cu A. Gizenga, vicepreședinte al guvernului Republicii Congo, precum și un reprezentant al Belgiei.

În raportul pe care l-a prezentat Consiliului de Securitate D. Hammarskjoeld a atras atenția Consiliului asupra gravității deosebite pe care o prezintă situația creată ca urmare a staționării ilegale a trupelor belgiene în Republica Congo. Secretarul general a declarat că trupele belgiene trebuie să fie de îndată retrase din Congo, inclusiv din provincia Katanga.

Deși Hammarskjoeld a criticat Belgia și „autoritățile" din Katanga pentru neîndeplinirea hotărîrii Consiliului de Securitate cu privire la retragerea trupelor belgiene din Congo, în goana după un fals „obiectivism" el a criticat și guvernul Republicii Congo, care, după cum se știe, face tot ce-i stă în putință pentru curmarea imediată a agresiunii armate a Belgiei împotriva țării sale.

Justificînd acțiunile comandamentului O.N.U., Hammarskjoeld a afirmat că „autoritățile" din Katanga și în special Chombe „au introdus elementul neașteptat al opoziției militare organizate față de acțiunile trupelor O.N.U. Această opoziție necesită inițiativă militară din partea trupelor O.N.U., inițiativă pe care el, secretarul general, nu are dreptul s-o ia fără permisiunea oficială a Consiliului de Securitate. Și chiar în cazul cînd această permisiune ar exista el ar putea să folosească numai contingentele acelor guverne care ar fi de acord cu această nouă poziție a Consiliului".

Hammarskjoeld și-a exprimat nemulțumirea în legătură cu „nerăbdarea" manifestată de guvernul central al Republicii Congo, deși această nerăbdare este pe deplin legitimă și justificată din partea victimei agresiunii colonialiștilor. Hammarskjoeld s-a lamentat pentru faptul că „neîncrederea" manifestată de guvernul Congoului față de comandamentul O.N.U., ca urmare a încetinelii în îndeplinirea sarcinilor sale urgente, „este răspîndită în rîndurile populației". Hammarskjoeld a justificat tergiversările comandamentului O.N.U. și a afirmat că acesta nu poate acționa mai rapid. Totodată, după cum a recunoscut el însuși, situația necesită acțiuni urgente pentru normalizarea situației din Congo.

După aceasta ședința s-a întrerupt, lucrările reluîndu-se în după-amiaza aceleiași zile.

În ședința de după-amiază primul a luat cuvîntul Bomboko, ministrul Afacerilor Externe al Republicii Congo.

NEW YORK 8 (Agerpres). — După cum anunță corespondentul agenției Associated Press, primul ministru al Republicii Congo, Patrice Lumumba, a adresat președintelui Consiliului de Securitate al O.N.U. o telegramă în care propune Consiliului de Securitate să trimită în Congo un grup de observatori din partea a zece țări pentru a asigura retragerea trupelor belgiene.

Lumumba a propus să se trimită cîte un observator din partea Indiei, Ceylonului, Ghanei, Etiopiei, Marocului, Guineei, Republicii Arabe Unite, Afganistanului, Indoneziei și Birmaniei.

Existența unor planuri de trimiteri de trupe canadiene în Congo

NEW YORK 8 (Agerpres).— TASS transmite: V. V. Kuznețov, prim-locțiitor al ministrului Afacerilor Externe al U.R.S.S., care se află la New York, l-a vizitat pe Hammarskjoeld, secretarul general al O.N.U., și a făcut cu acest prilej o declarație în care se spune printre altele:

Potrivit informațiilor de care dispunem, guvernul Canadei se pregătește să trimită trupe ale sale în Republica Congo. La propunerea primului ministru Diefenbaker, Parlamentul canadian a adoptat hotărîrea „cu privire la participarea unor forțe armate canadiene la operațiunile O.N.U. din Congo".

După cum se știe, Canada este membră a blocului militar al N.A.T.O. din care face parte și Belgia care a întreprins agresiunea împotriva Republicii independente Congo. În aceste condiții trimiterea de trupe canadiene în Republica Congo, ca și trimiterea de trupe aparținînd oricărui alt stat membru al unui bloc militar din care face parte și Belgia, nu ar fi altceva decît o sprijinire a agresorului de către un aliat militar al său.

Atrăgînd atenția asupra existenței unor planuri de trimitere de trupe canadiene în Congo, guvernul U.R.S.S. nu poate să nu considere aceste acțiuni ca fiind în contradicție cu hotărîrile Consiliului de Securitate în legătură cu agresiunea imperialistă împotriva Republicii independente Congo și obiectează cu hotărîre împotriva trimiterii de trupe canadiene în Republica Congo. Guvernul sovietic așteaptă ca secretarul general al O.N.U., călăuzindu-se după hotărîrile Consiliului de Securitate, să ia măsurile necesare pentru ca nici trupe, nici personal militar al unor state aliate ale Belgiei în cadrul blocurilor militare să nu fie trimise în Republica Congo. Guvernul sovietic ar vrea să-și exprime speranța că guvernul canadian nu numai că va înțelege în mod just considerentele guvernului sovietic în legătură cu știrile privitoare la posibila trimitere de trupe canadiene în Congo, dar va manifesta el însuși obiectivitatea necesară și va renunța la o astfel de acțiune.

În sprijinul luptei poporului congolez

● Se prevede crearea unui comandament suprem al forțelor armate ale Statelor africane independente, cu misiunea de a asigura evacuarea trupelor belgiene din Congo în cazul cînd O.N.U. nu va reuși să asigure această evacuare.

ACCRA 8 (Agerpres). — După cum transmite agenția France Presse, la 8 august președintele Ghanei, Kwame Nkrumah și primul ministru al Republicii Congo Patrice Lumumba, au dat către la Accra în fața reprezentanților presei, unui comunicat comun în care se spune că cei doi conducători își reafirmă hotărîrea de a lupta, în cea mai strînsă colaborare cu celelalte țări africane independente, pentru unitatea statelor africane în scopul eliberării întregului continent african de colonialism și imperialism. Ei cer tuturor statelor independente din Africa să participe la conferința la nivel înalt a reprezentanților țărilor africane care va avea loc la Leopoldville între 25 și 30 august.

Cei doi conducători, se subliniază în comunicat, au hotărît, de comun acord cu celelalte state africane independente, că dacă Organizația Națiunilor Unite nu va reuși să asigure retragerea totală și necondiționată a trupelor belgiene de pe întreg teritoriul Republicii Congo, ei vor crea un comandament suprem unit al forțelor armate, căruia îi va fi încredințată misiunea de a asigura această evacuare cît mai grabnic posibil.

Președintele și primul ministru au cerut de asemenea sprijin tuturor celorlalte țări care doresc în mod sincer retragerea trupelor belgiene de pe întreg teritoriul Republicii Congo.

*

LEOPOLDVILLE 8 (Agerpres). — După cum anunță agenția France Presse primul ministru al Republicii Congo, P. Lumumba, s-a înapoiat în seara de 8 august la Leopoldville.

„Cuba va reuși să țină piept Washingtonului"

— Cuvîntarea lui Fidel Castro la festivitatea consacrată închiderii primului Congres al tineretului din America Latină —

HAVANA 8 (Agerpres). — TASS transmite: La 7 august a avut loc festivitatea consacrată închiderii primului Congres al tineretului din America Latină.

Sute de mii de oameni ai muncii cubani, împreună cu delegații și oaspeții la Congres, au umplut tribunele și terenul uriașului stadion din Havana. Întîmpinați cu căldură, la festivitate au participat și președintele Republicii Osvaldo Dorticos, primul ministru Fidel Castro și membrii guvernului cuban.

După intonarea imnului de stat al Cubei s-a dat citire rezoluției comune de solidaritate și sprijinire a revoluției cubane, adoptată în unanimitate de congres, precum și de oaspeții din țările Europei, Asiei și Africii.

În numele participanților la congres, a rostit o cuvîntare Fabricio Ojeda, deputat în Parlamentul Venezuelei. El a subliniat însemnătatea uriașă a Congresului tineretului pentru intensificarea mișcării de eliberare a Americii Latine, a subliniat importanța unității tineretului în lupta popoarelor din America Latină împotriva dominației imperialismului american.

Apoi a rostit o amplă cuvîntare primul ministru Fidel Castro. El a declarat că revoluția cubană a deschis o nouă etapă în istoria Americii Latine. Revoluția Cubană, a declarat el, poate fi numită a doua revoluție de eliberare a Americii. Prima revoluție a fost îndreptată împotriva jugului colonial spaniol, iar această revoluție este îndreptată împotriva jugului colonial yankeu.

Fidel Castro care nu și-a revenit încă pe deplin după boală, s-a simțit rău și n-a putut să-și continue cuvîntarea. Atunci a luat cuvîntul ministrul Forțelor armate, Raul Castro. El a început să citească textul decretului — semnat de președintele republicii, Dorticos și de primul ministru Fidel Castro — cu privire la naționalizarea, pe calea exproprierii forțate, a bunurilor societăților americane din Cuba. Cei prezenți au întîmpinat această știre cu ovații furtunoase.

Apoi Raul Castro a anunțat că primul ministru Fidel Castro poate să-și continue cuvîntarea. În aclamațiile celor prezenți primul ministru a terminat de citit documentul cu privire la naționalizarea societăților americane.

Continuîndu-și cuvîntarea, Fidel Castro a declarat că Cuba a avertizat Statele Unite că la orice agresiune economică americană va răspunde printr-o contralovitură.

Și pentru ca poporul să participe direct la rezolvarea problemei naționalizării, a spus în continuare Fidel Castro, rugăm ca acei care aprobă această acțiune a guvernului revoluționar să ridice mîna. *(Întreaga asistență votează în unanimitate pentru naționalizarea societăților americane, apoi ovații furtunoase nu contenesc mult timp. Răsună lozincile „Cuba — da, yankei — nu", „Vom învinge").*

Pentru a preîntîmpina revoluția, a spus în continuare Castro, imperialismul întreține armate de mercenari, guverne marionete, o presă coruptă; și-a asigurat acorduri colective semnate sub amenințarea tunurilor și tratate bilaterale impuse prin forță. Pentru a lupta împotriva revoluției, imperialismul dispune de Organizația Statelor Americane și de ministere corupte ale Afacerilor Externe. Imperialismul pune în acțiune doctrina Monroe pentru a transforma țările din America în protectorate ale sale.

Apropiata conferință a O.S.A. este o manevră împotriva Cubei. La această conferință imperialismul american se pregătește să atragă Cuba într-o capcană. Cuba va participa la conferința Organizației Statelor Americane pentru a pune punctul pe „i". Să nu se gîndească nimeni că participînd la conferința Organizației Statelor Americane Cuba va bate în retragere. Cuba va demasca în Organizația Statelor Americane agresiunea împotriva suveranității ei. Ea va demasca agresiunea nu numai împotriva economiei ei, ci și agresiunea economică împotriva popoarelor Americii Latine.

Cuba, a continuat Castro, nu se simte legată prin nici o obligație de carul militar agresiv al S.U.A. Ea nu se consideră legată de S.U.A. prin nici un pact militar. În acest moment istoric Cuba va reuși să țină piept Washingtonului și baionetelor sale.

Naționalizarea tuturor marilor întreprinderi americane de pe teritoriul Cubei

HAVANA 7 (Agerpres). — Agențiile de presă anunță că în noaptea de 6 spre 7 august, primul ministru al Cubei, Fidel Castro, a anunțat naționalizarea de către guvernul cuban a tuturor marilor întreprinderi americane de pe teritoriul Cubei. Decretul guvernamental de naționalizare citează printre firmele americane care au intrat în patrimoniul Cubei societățile „Cuban Electric Company", „Cuban Telephone Company", „KSSO" și „Sinclair Oil Company", cele 36 de rafinării de zahăr americane din Cuba, precum și proprietățile companiei „United Fruit". În decretul de naționalizare se subliniază că măsura de naționalizare a fost adoptată, ca o urmare a acțiunilor agresive ale Statelor Unite împotriva Cubei.

La Londra s-a anunțat încheierea tratativelor de la Washington pentru „precizarea" acordului anglo-american cu privire la bazele americane aflate pe teritoriul Angliei.

(Ziarele)

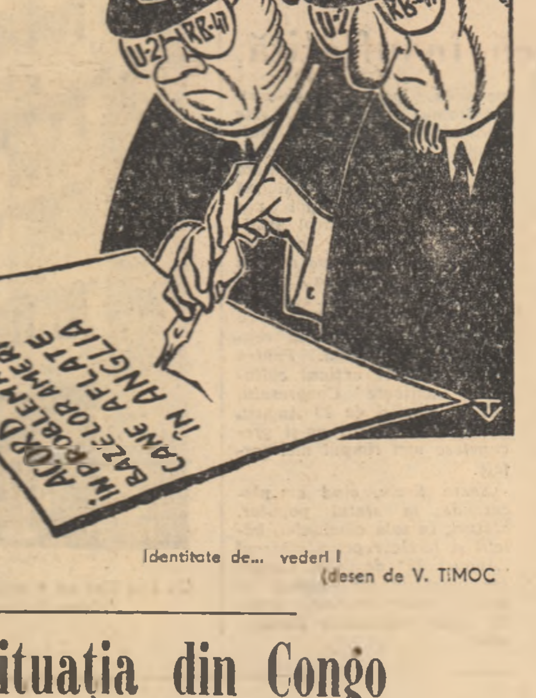

Identitate de... vederi!

(desen de V. TIMOC)

Cuvîntarea lui Raul Castro la postul de televiziune din Havana

HAVANA 7 (Agerpres). — TASS transmite:

Luînd cuvîntul la 5 august la postul de televiziune din Havana, Raul Castro, ministrul Forțelor Armate Revoluționare ale Cubei a vorbit despre recenta sa vizită în Cehoslovacia, Uniunea Sovietică și R.A.U., precum și despre o serie de alte probleme.

În Uniunea Sovietică și în celelalte țări socialiste, a spus Raul Castro, problema cubană este o problemă de mare actualitate. În comunicatul sovieto-cuban dat publicității recent, noi am adus mulțumiri poporului sovietic pentru sprijinul pe care îl acordă Cubei. Am mulțumit din partea Cubei pentru avertismentul dat de Uniunea Sovietică, datorită căruia a fost preîntîmpinată o baie de sînge. Am repetat de asemenea invitația adresată primului ministru al Uniunii Sovietice de a vizita Cuba la o dată care îi convine. N. S. Hrusciov a acceptat invitația noastră.

Raul Castro s-a referit la incidentul în legătură cu arestarea și expulzarea a doi diplomați americani din Cuba în luna iulie. După ce a dat citire raportului prezentat de organele cubane de informații cu privire la activitatea complotistă desfășurată de acești diplomați în Cuba, Raul Castro a subliniat că ei au fost agenți ai F.B.I.-ului.

Alegerile din Iran sînt boicotate de populație

TEHERAN 8 (Agerpres). — În Iran continuă alegerile pentru medjlisul celei de-a 20-a legislaturi. În timp ce într-o serie de regiuni s-a făcut deja numărătoarea voturilor, în alte regiuni populația refuză să participe la alegeri. Astfel, de exemplu, la Pol-Sefide populația boicotează alegerile. În acest oraș, informează presa, au fost închise toate magazinele și prăvăliile, peste 2000 de locuitori s-au adunat și au protestat împotriva modului cum au fost organizate alegerile.

Dacă nu se va da atenție protestelor locuitorilor, subliniază presa, la Pol-Sefide vor izbucni tulburări. În oraș a sosit guvernatorul și o companie de jandarmi.

După cum informează presa, populația din sudul țării boicotează de asemenea alegerile. Astfel, în orașul Djahrom, scrie ziarul „Ettelaat", numeroși locuitori refuză să participe la vot. În acest oraș au avut loc ciocniri între poliție și populație. Ziarul informează că din Șiraz au fost trimiși la Djahrom polițiști și jandarmi.

Anul Geofizic Internațional

Programul sovietic de cercetări cu ajutorul rachetelor și sateliților artificiali a fost îndeplinit integral

MOSCOVA (Agerpres). — transmite: Revista „Buletinul Academiei de Științe a U.R.S.S." publică date centralizate în legătură cu cercetările geofizice efectuate în U.R.S.S. cu ajutorul rachetelor și sateliților. În Uniunea Sovietică în cadrul înfăptuirii programului Anului Geofizic Internațional și a Colaborării geofizice internaționale, scrie revista, s-au lansat 175 de rachete și trei sateliți artificiali ai Pămîntului.

După cum anunță revista, au fost lansate rachete de pe insula Hayes (Țara lui Franz Josef), de la altitudini mijlocii ale Uniunii Sovietice, de pe bordul unei nave din apropierea observatorului sud-polar Mirnîi, de la latitudini ecuatoriale și din nordul Oceanului Pacific.

Lansarea a 158 de rachete a avut ca scop cercetarea păturilor superioare ale stratosferei.

Revista subliniază că în urma lansării de rachete, paralel cu cercetarea atmosferei înalte, au fost efectuate vaste investigații biologice pentru elucidarea influenței condițiilor specifice ale zborului cu rachete precum și a condițiilor fizice asupra activității vitale a organismului. A fost asigurată revenirea în bune condiții a animalelor și aparatajului pe pămînt.

Marea putere a rachetelor purtătoare sovietice, subliniază revista, a permis să se lanseze sateliți grei, ceea ce, la rîndul său, a făcut cu putință organizarea unor experiențe complexe.

Revista subliniază că programul sovietic de cercetări cu ajutorul rachetelor și sateliților artificiali a fost îndeplinit integral.

În domeniul aplicării tehnicii rachetelor, ca și în multe alte domenii, Uniunea Sovietică oferă un exemplu de folosirea cea mai rațională a cuceririlor științei și tehnicii spre binele omenirii, scrie „Buletinul Academiei de Științe a U.R.S.S.". Toate rachetele și sateliții sovietici au fost lansați pentru realizarea unui program științific pașnic. În timp ce în S.U.A. lansarea sateliților s-a desfășurat pe baza unui program militar. În această ordine de idei revista citează sateliții americani „Discoverer", „Atlas-Score" și parțial „Explorer-4".

Nu se poate să nu se sublinieze, arată revista, că aceste experiențe, și cu atît mai mult folosirea spațiului cosmic și a tehnicii rachetelor în scopuri de spionaj, lucru dovedit de lansarea satelitului american „Midas", reprezintă o mare primejdie pentru soarta colaborării internaționale, precum și o provocare din punct de vedere politic. Asemenea lucruri sînt în contrast izbitor și neplăcut cu cercetările cosmice pașnice efectuate de Uniunea Sovietică.

Măsuri luate în U. R. S. S. pentru îmbunătățirea continuă a comerțului

MOSCOVA 8 (Agerpres). — TASS transmite: Comitetul Central al P.C.U.S. și Consiliul de Miniștri al U.R.S.S. au adoptat o hotărîre cu privire la măsurile pentru îmbunătățirea continuă a comerțului. După cum se subliniază în hotărîre, în prezent dezvoltarea prin toate mijloacele a comerțului în U.R.S.S. este una dintre cele mai importante sarcini de stat.

După cum prevede hotărîrea, în perioada 1961—1965 în U.R.S.S. vor fi deschise încă 105.000 de magazine. În această perioadă volumul investițiilor capitale pentru construirea de întreprinderi comerciale, întreprinderi de alimentație publică, întreprinderi frigorifice, depozite și alte întreprinderi comerciale va reprezenta suma de 17.345.000.000 ruble.

C.C. al P.C.U.S. și Consiliul de Miniștri al U.R.S.S. au aprobat propunerea conducerii Uniunii centrale a cooperativelor din U.R.S.S. (Țentrosoiuz) de a se construi în perioada 1961—1965 din fonduri ale cooperației de consum (care face comerț în special la sate) magazine, întreprinderi de alimentație publică și depozite ale organizațiilor cooperatiste în valoare de 12,7 miliarde ruble.

În cursul septenalului volumul comerțului cu amănuntul în U.R.S.S. urmează să sporească cu 62 la sută.

În hotărîre sînt prevăzute măsurile concrete pentru ridicarea nivelului deservirii populației pentru introducerea unor forme înaintate și mai economicoase în comerț, asigurarea producției de mărfuri de bună calitate de către întreprinderile industriale ale țării.

Pe scurt

STOCKHOLM. — La Stockholm s-au deschis la 6 august a. c. lucrările celui de-al XIX-lea Congres Internațional de Geografie, precum și ale celei de-a X-a sesiuni a Adunării Generale a Uniunii Internaționale de Geografie. La lucrări participă peste 1.500 de geografi din 60 de țări.

În cea de-a doua zi a sesiunii Uniunii Internaționale de Geografie, Comitetul Național de Geografie din R.P.R. a fost primit ca membru permanent al acestei Uniuni.

ABIDJAN. — După cum transmite agenția France Presse, la 7 august, ora zero, în cadrul unei ședințe solemne a Adunării Naționale, primul ministru al Coastei de Fildeș, Felix Houphouet-Boigny a proclamat independența Coastei de Fildeș.

WASHINGTON. — După cum transmite agenția Associated Press Departamentul Comerțului S.U.A. a anunțat că în cel de-al doilea trimestru al anului 1960 deficitul balanței de plăți a Statelor Unite a fost de trei miliarde de dolari.

BERLIN. — Numai în decursul lunii iulie, la punctul de primire Barby pe Elba (R.D.G.) s-au înregistrat atîția tineri sosiți din Germania Occidentală în Republica Democrată Germană încît numărul lor ar fi fost suficient pentru completarea a cinci companii ale Bundeswehrului vest-german.

Dl. Hammarskjoeld și situația din Congo

Comentariul zilei

Domnul Hammarskjoeld a socotit util să ofere precizări asupra atitudinii cel puțin ciudate pe care reprezentanții O.N.U. o manifestă în Congo. Documentul dat publicității sub forma unui raport adresat Consiliului de Securitate ni se pare concludent sub un aspect de însemnătate vitală. Secretarul general al Organizației Națiunilor Unite nu numai că nu a îndeplinit consecvent hotărîrile Consiliului de Securitate, dar capitulînd în fața cercurilor colonialiste devine inevitabil un apărător al cauzei nedrepte a agresorilor. Lectura raportului domnului Hammarskjoeld îți sugerează impresia că autorul a fost călăuzit de un singur gînd — să absolve de răspundere pe cei vinovați de actuala situație din Congo. Deși în loc de retragerea trupelor belgiene asistăm doar la regruparea lor în întinse zone de ocupație, (iar deabia în ceasul al 12-lea au fost retrași cîteva sute de intervenționiști — după cum se anunță din Bruxelles știri neconfirmate) deși au ajuns la lumina zilei mașinațiunilor de culise menite să rupă bogata provincie Katanga de Congo, totuși secretarul general al O.N.U. afirmă că „dificultățile cărora Consiliul (de Securitate n.n.) le face față nu au drept origine atitudinea Belgiei". Denaturarea realității este evidentă. De unde provin evenimentele din Congo cu episoadele lor sîngeroase dacă nu din dorința colonialismului belgian de a împiedica pe cei 13.000.000 de congolezi de a obține o independență reală? Pare-se, domnul Hammarskjoeld are asupra originei evenimentelor din Congo o viziune ce nu se deosebește cu nimic — sau cu aproape nimic — de versiunile puse în circulație de aparatul propagandistic al N.A.T.O. Tot căutînd sursa dificultăților de care O.N.U. se izbește în Congo, dl. Hammarskjoeld ține să precizeze că „problema nu rezidă nici în dorința autorităților provinciei Katanga de a se despărți de Republica Congo". Deci nici escrocul Chombe și clica lui de aventurieri nu-i vinovată. Atunci cine-i vinovat? Probabil... hoțul de păgubaș. De altfel, vrînd să fie „obiectiv" d-l Hammarskjoeld nu găsește altceva mai bun de făcut decît să acuze guvernul congolez de... nerăbdare. Ziarul britanic „Sunday Times", prin dezvăluirile sale, ne ajută să înțelegem ciudățeniile afirmațiilor înaltului funcționar al O.N.U. Ziarul englez recunoaște că puterile occidentale au exercitat presiuni asupra lui Hammarskjoeld spre a-l determina să renunțe la intenția de a trimite trupe O.N.U. în Katanga. Ziarul arată că „ambasadorului Angliei i-au fost date instrucțiuni să încerce să-l convingă pe domnul Hammarskjoeld să renunțe de a mai stărui ca trupele O.N.U. să intre în Katanga". Și secretarul general al O.N.U. dînd o gravă lovitură prestigiului O.N.U. a acționat conform cerințelor colonialiste. E interesant că un alt ziar englez „Daily Mail" relevă că „observatorii O.N.U. știu că Chombe este și a fost o persoană interpusă și o marionetă politică a industriașilor belgieni". Cînd este lesă că dl. Hammarskjoeld s-a pretat la un joc nedemn și îi conferă — în public — lui Chombe o autoritate pe care acesta nu o are.

Modul de a interveni al O.N.U. în Congo determină agenția „Reuter" să afirme că în cercurile diplomatice „există părerea aproape unanimă că Națiunile Unite au ajuns la o încercare critică fiind în joc prestigiul secretarului general". Încurajate de atitudinea lui Hammarskjoeld puterile colonialiste vor să folosească O.N.U. spre a smulge Republicii Congo cea mai bogată provincie a ei. Agenția americană U.P.I. arăta că domnul Hammarskjoeld are intenția să propună o autonomie aproape completă a provinciei Katanga în cadrul unei soluții confederale. E limpede că avem de-a face cu o încercare de a pune o firmă nouă vechilor stări de lucruri colonialiste. De altfel faptul că această soluție a fost preconizată la origină chiar de către Chombe explică totul. La aceasta să adăugăm amănuntul deosebit de semnificativ că Chombe a declarat duminică că un grup financiar american a căzut în principiu de acord să investească 50 de milioane de dolari în Katanga — precum anunță agenția „Reuter". Domnii colonialiști nu mînuiesc suficient de abil firele complotului...

S-a anunțat că N.A.T.O. intenționează să intervină direct în Congo. Trupe canadiene urmează a fi trimise sub firma O.N.U. O asemenea intervenție nu poate decît să agraveze și mai mult situația și să aibă consecințe din cele mai grave.

Poporul congolez și guvernul său nu au intenția să permită realizarea planurilor colonialiste chiar dacă acestea vor fi camuflate de „căștile albastre" ale O.N.U. Agențiile de presă au relatat că premierul congolez Lumumba a cerut guvernului său să examineze problema renunțării la ajutorul O.N.U. În telegrama sa se spune: „Trupele O.N.U. nu fac decît să mărșăluiască prin Congo fără să ne ajute la evacuarea trupelor belgiene ostile. Vom rezolva noi înșine problema Katangei...".

Opinia publică consideră situația din Congo ca fiind intolerabilă. Guineea, Ghana și alte state africane au hotărît să acorde la nevoie un sprijin militar efectiv Congoului. S-a stabilit organizarea urgentă a unei întîlniri a șefilor de guverne ai statelor independente ale Africii. Declarația guvernului sovietic s-a bucurat de un larg ecou mondial și a fost salutată cu bucurie de poporul congolez și de toți prietenii săi sinceri.

Omenirea urmărește atentă evoluția evenimentelor din Congo. Popoarele cer ca Organizația Națiunilor Unite să curme agresiunea și să înceteze de a mai acționa la cererea puterilor colonialiste, împotriva intereselor poporului congolez. Dacă O.N.U. nu-și va face datoria, popoarele vor găsi mijloacele necesare spre a sprijini în mod eficient lupta pentru libertate a încercatului popor al Congoului.

EUGENIU OBREA

REDACȚIA și ADMINISTRAȚIA: București, Piața „Scînteii" Tel. 17.60.10 Tiparul: Combinatul Poligrafic „Casa Scînteii". STAS 3452 52.