Biblioteca Centrală Regională Hunedoara

Proletari din toate țările, uniți-vă!

Scînteia tineretului

Organ Central al Uniunii Tineretului Muncitor

Anul XVII, seria II nr. 3699 | 4 PAGINI - 20 BANI | Joi 6 aprilie 1961

Citiți

pag. a 2-a:

Cunoașterea trecutului de luptă al partidului

Tezaur de învățăminte pentru tînăra generație

Sosirea în Capitală a delegației de partid și guvernamentale a R. S. Cehoslovace

Miercuri la amiază a sosit în Capitală delegația de partid și guvernamentală a R. S. Cehoslovace care face o vizită de prietenie în țara noastră la invitația Comitetului Central al Partidului Muncitoresc Romîn, Consiliului de Stat și Guvernului R. P. Romîne.

Delegația este alcătuită din tovarășii: **Antonin Novotny**, prim-secretar al Comitetului Central al Partidului Comunist din Cehoslovacia, președintele Republicii Socialiste Cehoslovace, conducătorul delegației; **Viliam Siroky**, membru al Biroului Politic al Comitetului Central al Partidului Comunist din Cehoslovacia; președintele Consiliului de Miniștri al R. S. Cehoslovace; **Otakar Simunek**, membru al Biroului Politic al Comitetului Central al Partidului Comunist din Cehoslovacia, vicepreședinte al Consiliului de Miniștri și președintele Comisiei de Stat a Planificării; **Vladimir Koucky**, secretar al Comitetului Central al Partidului comunist din Cehoslovacia; **Vaclav David**, membru al Comitetului Central al Partidului Comunist din Cehoslovacia, ministrul Afacerilor Externe; **Vasil Bilak**, membru al Comitetului Central al Partidului Comunist din Cehoslovacia, ministru, vicepreședinte al Consiliului Național Slovac; **Alois Neuman**, președintele Partidului Socialist din Cehoslovacia și ministrul Justiției; **Jaroslav Sykora**, ambasadorul Republicii Socialiste Cehoslovace la București.

Pe aeroport, la sosirea înalților oaspeți.

Aeroportul Otopeni, unde a avut loc primirea oficială, era pavoazat cu drapelele de stat ale R. S. Cehoslovace și R. P. Romîne, cu portretele tovarășilor Antonin Novotny și Gheorghe Gheorghiu-Dej. Pe mari pancarte, în limbile romînă și cehă, erau scrise urările: „Bine ați venit, oaspeți dragi", „Trăiască prietenia romîno-cehoslovacă", „Trăiască unitatea și colaborarea frățească a țărilor lagărului socialist".

Pe aeroport se afla un mare număr de reprezentanți ai oamenilor muncii din întreprinderile și instituțiile Capitalei, veniți să salute sosirea în țara noastră a înalților oaspeți.

În întîmpinarea oaspeților au venit tovarășii: **Gheorghe Gheorghiu-Dej, Gheorghe Apostol, Emil Bodnăraș, Petre Borilă, Nicolae Ceaușescu, Chivu Stoica, Alexandru Drăghici, Ion Gheorghe Maurer, Alexandru Moghioroș, Dumitru Coliu, Leonte Răutu, Leontin Sălăjan, Ștefan Voitec, Alexandru Bîrlădeanu, Avram Bunaciu, Corneliu Mănescu**, ministrul Afacerilor Externe,

(Continuare în pag. 3-a)

Cuvîntarea tovarășului Gheorghe Gheorghiu-Dej

Dragă tovarășe Novotny,

Dragă tovarășe Siroky,

Dragi tovarăși și prieteni,

Permiteți-mi ca în numele Comitetului Central al Partidului Muncitoresc Romîn, al Consiliului de Stat și al Guvernului Republicii Populare Romîne, în numele întregului nostru popor, să salut pe oaspeții noștri dragi, membri ai delegației de partid și guvernamentale a Republicii Socialiste Cehoslovace, în frunte cu tovarășul Antonin Novotny, prim-secretar al Comitetului Central al Partidului Comunist din Cehoslovacia, președintele Republicii Socialiste Cehoslovace, și să le urez din toată inima bun venit pe pămîntul ospitalier al țării noastre.

Vizita dvs., dragi tovarăși, este o nouă manifestare a strînsei prietenii dintre cele două popoare ale noastre, dintre țările și partidele noastre.

Prietenia romîno-cehoslovacă, care are vechi tradiții, a căpătat în anii puterii populare o bază nouă, trainică. Popoarele romîn și cehoslovac sînt înfrățite pentru totdeauna prin comunitatea orînduirii socialiste, prin idealurile care le unesc, prin alianța cu marea Uniune Sovietică și celelalte țări ale lagărului socialist, prin lupta consecventă pentru asigurarea unei păci trainice în lume. Între Republica Populară Romînă și Republica Socialistă Cehoslovacă s-au stabilit legături multilaterale de colaborare rodnică și într-ajutorare tovărășească care corespund intereselor popoarelor noastre și ale întregului lagăr socialist.

Oamenii muncii din Romînia urmăresc cu adînc interes și simpatie marile realizări pe care le obține poporul cehoslovac sub conducerea încercată a partidului marxist-leninist al clasei muncitoare cehoslovace — Partidul Comunist din Cehoslovacia.

Vizitînd Republica Populară Romînă veți avea prilejul să cunoașteți nemijlocit realizările poporului romîn, sentimentele frățești pe care le nutrește față de poporul cehoslovac.

Venirea în țara noastră a delegației de partid și de stat cehoslovace, convorbirile pe care le vom avea, vor contribui și mai mult la lărgirea și dezvoltarea continuă a relațiilor de prietenie și colaborare frățească dintre popoarele și țările noastre, la întărirea unității de nezdruncinat a lagărului socialist și consolidarea păcii în lume.

Sîntem încredințați, dragi oaspeți, că vă veți simți în mijlocul nostru ca între prieteni și frați.

Să trăiască și să se dezvolte neîncetat prietenia dintre poporul romîn și poporul cehoslovac!

Trăiască puternicul lagăr al socialismului!

Trăiască pacea în lume!

Cuvîntarea tovarășului Antonin Novotny

Dragă tovarășe Gheorghe Gheorghiu-Dej,

Dragi tovarăși și prieteni,

Întrînd pe teritoriul Republicii Populare Romîne frățești vă transmit dvs. și întregului popor romîn salutări călduroase din partea Comitetului Central al Partidului Comunist din Cehoslovacia, din partea guvernului, Frontului Național și din partea oamenilor muncii din Republica Socialistă Cehoslovacă, împreună cu urările de multe și noi succese în construirea socialismului, în înflorirea multilaterală a patriei dvs.

Mulțumim din toată inima Comitetului Central al Partidului Muncitoresc Romîn, Consiliului de Stat și Guvernului Republicii Populare Romîne pentru invitația de a vizita țara dvs., invitație pe care am primit-o cu bucurie. Mulțumim pentru cuvintele calde rostite de tovarășul Gheorghe Gheorghiu-Dej și pentru primirea călduroasă ce ni s-a făcut la sosire.

Vizita noastră are loc în timpul cînd oamenii muncii din Republica Populară Romînă se pregătesc pentru sărbătorirea a 40 de ani de la înființarea Partidului Comunist din Romînia, cînd pe tot întinsul țării se desfășoară marea mișcare a construcției socialiste, cînd țara adoptă însemnate măsuri politice prin crearea Consiliului de Stat — organ suprem al puterii de stat.

Marile succese în muncă obținute de popor, avîntul măreț al întrecerii socialiste, discutarea angajamentelor în cinstea acestei aniversări mărturisesc marea încredere pe care o au oamenii muncii din Republica Populară Romînă față de Partidul Muncitoresc Romîn. Aceasta dovedește în același timp și hotărîrea poporului romîn de a merge consecvent, sub conducerea partidului, spre îndeplinirea hotărîrilor importante adoptate de cel de-al III-lea Congres al partidului, spre realizarea planului de șase ani al dezvoltării economiei naționale, spre îndeplinirea programului de perspectivă întocmit de partid.

Din inițiativa Comitetului Central al Partidului Muncitoresc Romîn ați adoptat importante măsuri prin care se urmărește continua întărire a rolului conducător al partidului, perfecționarea activității organelor de stat și adîncirea democrației socialiste. Constituirea Consiliului de Stat de către Marea Adunare Națională a Republicii Populare Romîne a fost întîmpinată cu mare căldură de poporul muncitor din Republica Populară Romînă care înțelege din plin importanța acestei măsuri

(Continuare în pag. 3-a)

Vizita făcută de oaspeții cehoslovaci Comitetului Central al P.M.R., Consiliului de Stat și Consiliului de Miniștri

Miercuri la amiază, la Palatul R. P. Romîne membrii delegației de partid și guvernamentale a R. S. Cehoslovace, tovarășii: Antonin Novotny, Viliam Siroky, Otakar Simunek, Vladimir Koucky, Vaclav David, Vasil Bilak, Alois Neuman, Jaroslav Sykora au făcut o vizită Comitetului Central al Partidului Muncitoresc Romîn, Consiliului de Stat și Consiliului de Miniștri al R. P. Romîne.

Oaspeții au fost primiți de tovarășii: Gheorghe Gheorghiu-Dej, Gheorghe Apostol, Emil Bodnăraș, Petre Borilă, Nicolae Ceaușescu, Chivu Stoica, Alexandru Drăghici, Ion Gheorghe Maurer, Alexandru Moghioroș, Dumitru Coliu, Leonte Răutu, Leontin Sălăjan, Ștefan Voitec, Alexandru Bîrlădeanu, Avram Bunaciu, Gh. Gaston Marin, Corneliu Mănescu, Ghizela Vass, Florian Dănălache, Aurel Mălnășan, Mihail Hașeganu, ambasadorul R. P. Romîne la Praga.

Conducătorii de partid și de stat romîni și cehoslovaci s-au întreținut îndelung într-o atmosferă prietenească deosebit de cordială.

(Agerpres)

Începerea convorbirilor între delegațiile de partid și guvernamentale romînă și cehoslovacă

În după-amiaza zilei de 5 aprilie, la Palatul R.P. Romîne au început convorbirile între delegațiile de partid și guvernamentale ale R.P. Romîne și R.S. Cehoslovace.

Din partea română, la convorbiri participă tovarășii: Gheorghe Gheorghiu-Dej, prim-secretar al C.C. al P.M.R., președintele Consiliului de Stat, Ion Gheorghe Maurer, membru al Biroului Politic al C.C. al P.M.R., președintele Consiliului de Miniștri, Chivu Stoica, membru al Biroului Politic și secretar al C.C. al P.M.R., Petre Borilă, membru al Biroului Politic al C.C. al P.M.R., vicepreședinte al Consiliului de Miniștri, Ștefan Voitec, membru supleant al Biroului Politic al C.C. al P.M.R., vicepreședinte al Consiliului de Stat, Alexandru Bîrlădeanu, membru al C.C. al P.M.R., vicepreședinte al Consiliului de Miniștri, Gheorghe Gaston Marin, membru al C.C. al P.M.R., președintele Comitetului de Stat al Planificării, Corneliu Mănescu, ministrul Afacerilor Externe, Mihail Hașeganu, ambasadorul R.P. Romîne la Praga.

Din partea cehoslovacă, la convorbiri participă tovarășii: Antonin Novotny, prim-secretar al C.C. al P.C. din Cehoslovacia, președintele Republicii Socialiste Cehoslovace, Viliam Siroky, membru al Biroului Politic al C.C. al P.C. din Cehoslovacia, președintele Consiliului de Miniștri, Otakar Simunek, membru al Biroului Politic al C.C. al P.C. din Cehoslovacia, vicepreședinte al Consiliului de Miniștri și președintele Comisiei de Stat a Planificării, Vladimir Koucky, secretar al C.C. al P.C. din Cehoslovacia, Vaclav David, membru al C.C. al P.C. din Cehoslovacia, ministrul Afacerilor Externe, Vasil Bilak, membru al C.C. al P.C. din Cehoslovacia, ministru, vicepreședinte al Consiliului Național Slovac, Alois Neuman, președintele Partidului Socialist din Cehoslovacia și ministrul Justiției, Jaroslav Sykora, ambasadorul R.S. Cehoslovace la București.

Convorbirile s-au desfășurat în spiritul unei depline înțelegeri, într-o atmosferă caldă, prietenească.

(Agerpres)

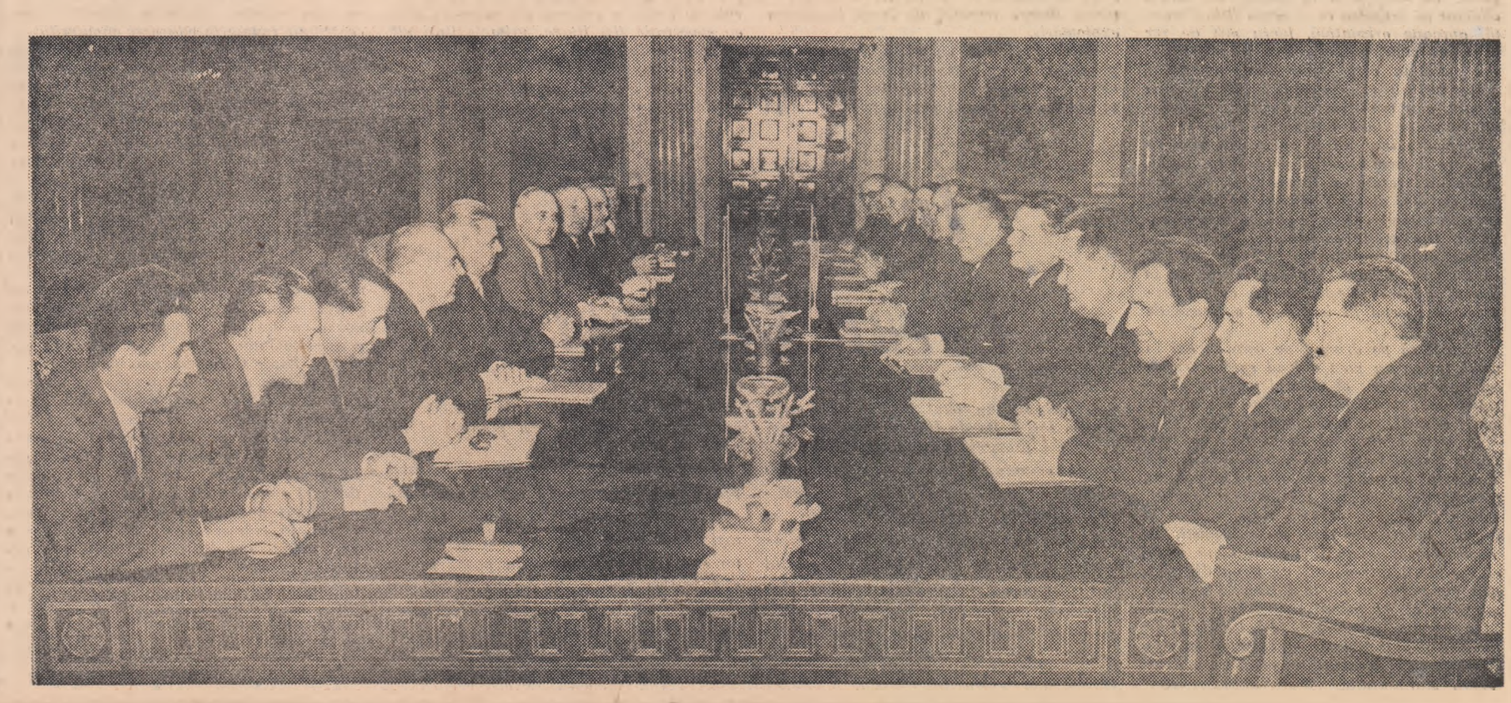

Aspect din timpul convorbirilor între delegațiile de partid și guvernamentale romînă și cehoslovacă.

In cinstea aniversării a 40 de ani de la înființarea partidului

CALITATEA — OBIECTIV PRINCIPAL ÎN ÎNTRECERE!

Experiența înaintată — la îndemîna tuturor

Suveica aleargă neobosită încoace și încolo. Treptat, treptat, cu o precizie matematică, noianul de fire se împreună și iau înfățișarea diverselor țesături multicolore pe care apoi se imprimă „Marca uzinelor „7 Noiembrie" din București.

Steliana Cîrstoiu lucrează la două războaie. Am urmărit atenția cu care execută fiecare mișcare. Ochii săi cercetează țesătura atent, centimetru cu centimetru. Azi ca în atîtea rînduri a venit mai devreme la lucru, și-a pregătit materialul pentru ziua întreagă, a controlat mașinile, suveicile. Cînd a sunat sirena a pornit să lucreze din plin. Peste cîteva minute a trecut în spatele mașinilor. Dacă cumva urzeala are defecte de fire? Trebuie rezolvat totul pe loc, altfel se produc defecte în țesături. Steliana și fetele din brigada de tineret pe care o conduce au discutat pe larg sarcinile ce le revin din Directivele partidului și au chemat la întrecere toate brigăzile din sector. „Produse numai de calitate superioară" — aceasta-i doar obiectivul principal al întrecerii în cinstea aniversării a 40 de ani de la înființarea partidului.

Steliana Cîrstoiu este cea mai bună țesătoare de aici din secție. De 10 ani de cînd lucrează în fabrică, Steliana a acumulat o bogată experiență pe care acum o împărtășește cu dragoste tovarășelor ei de muncă. Nu numai ea, ci întreaga brigadă trebuie să obțină rezultate mereu mai bune în întrecere. Nu de mult, a observat că Aglaia Stoica pierde multă vreme cu pornirea războaielor. Dacă la un război se rupea un fir, în vreme ce la celălalt scotea un defect, Aglaia nu lega mai întîi firul așa că ambele mașini stăteau. Ca să recupereze pierderea dovedea mai puțină exigență față de calitate. Brigăzii nu i-a fost indiferent acest lucru. Aglaia trebuia ajutată ca să se poată descurca mai lesne.

— Nu-i bine cum lucrezi, i-a zis Steliana. Scoaterea unui defect durează timp mai îndelungat pe cînd legarea firului numai cîteva secunde.

— Știi ce, a continuat Steliana ca s-o convingă mai bine, hai să facem o experiență. Și au făcut-o. Și, așa, pe loc, s-a convins Aglaia cum pot fi cîștigate minutele.

S-au făcut multe lucruri în brigadă pentru ca fiecare tînără să-și însușească metodele, experiența înaintată a celor mai bune muncitoare. Aceasta a avut o mare influență asupra rezultatelor obținute în întrecere. Dacă în ultimele luni ale anului trecut brigada nu reușea să realizeze planul de calitate, acum îl depășește cu mult. 95 la sută din produsele lucrate sînt de calitate superioară. Angajamentul luat în întrecere este îndeplinit zi de zi.

Extinderea experienței fruntașilor este un lucru firesc. Metodele, experiența înaintată sînt un bun comun al întregului colectiv al uzinei. Generalizarea lor vine în sprijinul întregului colectiv în lupta sa pentru înfăptuirea sarcinilor trasate de partid privind realizarea unor produse numai de calitate superioară. Iată de ce, sub îndrumarea organizației de partid, în colaborare cu comitetul sindicatului, Comitetul U.T.M. de la uzinele textile „7 Noiembrie" a inițiat numeroase acțiuni pentru generalizarea experienței înaintate.

— Erau multe tinere care deși obțineau unele rezultate bune, aveau posibilitatea de a realiza și mai mult — ne spune tovarășa Pavel Elisabeta, secretara comitetului U.T.M. In uzină au venit să lucreze numeroase tinere. Multora dintre acestea le lipseau experiența, priceperea, cunoștințele acumulate de muncitoarele mai vechi din uzină. Dar calitatea muncii întregului colectiv depinde de fiecare muncitor în parte. Iată de ce cele mai bune muncitoare, Steliana Cîrstoiu, Ana Capiș, Ioana Mili și altele au primit sarcina să se ocupe zilnic de tinerele nou venite, cu mai puțină experiență de muncă, să le împărtășească din experiența și metodele lor de muncă. Și astfel în mai puțin de două luni tinerele Alexandru Maria, Elena Anghel și altele au devenit muncitoare fruntașe. Nu numai că acum dau produse de bună calitate dar își depășesc cu regularitate planul de producție cu 5—10 la sută. Dar nu ne-am oprit aici. Am discutat într-o adunare generală de organizație faptul că tinerii ar trebui să știe să lucreze la mai multe tipuri de mașini. Aceasta are o mare influență asupra calității țesăturilor. Astfel în adunare s-a stabilit ca o perioadă tinerele să lucreze prin rotație la toate tipurile de mașini alături de cele mai bune muncitoare.

LIDIA POPESCU

(Continuare în pag. 3-a)

TELEGRAME

Tovarășului N. S. HRUȘCIOV
Prim-Secretar al C.C. al P.C.U.S.,
Președintele Consiliului de Miniștri al U.R.S.S.

Tovarășului L. I. BREJNEV
Președintele Prezidiului Sovietului Suprem al U.R.S.S.

Moscova

Iubiți tovarăși,

Mulțumesc din toată inima Comitetului Central al Partidului Comunist al Uniunii Sovietice, Prezidiului Sovietului Suprem al U.R.S.S., Consiliului de Miniștri al U.R.S.S. și dv. personal pentru călduroasele felicitări pe care mi le-ați trimis cu ocazia alegerii mele în funcția de președinte al Consiliului de Stat al R. P. Romîne, precum și pentru aprecierile la adresa Partidului Muncitoresc Romîn și urările călduroase adresate oamenilor muncii din țara noastră.

Rog să fiți încredințați, iubiți tovarăși, că partidul nostru, Comitetul său Central, Guvernul Republicii Populare Romîne și întregul popor romîn, muncind cu abnegație pentru realizarea mărețelor obiective ale desăvîrșirii construirii socialismului, își vor îndeplini și pe viitor înalta îndatorire de a contribui la dezvoltarea și adîncirea relațiilor de prietenie cu popoarele marii Uniuni Sovietice, la întărirea necontenită a unității țărilor socialiste, la lupta pentru pace și colaborare între popoare.

În numele Comitetului Central al Partidului Muncitoresc Romîn și al Consiliului de Stat al Republicii Populare Romîne urez, cu acest prilej, gloriosului Partid Comunist al Uniunii Sovietice și poporului sovietic tot mai mari succese în măreața operă de construire a comunismului, în lupta pentru triumful cauzei păcii, pentru binele și fericirea întregii omeniri.

GHEORGHE GHEORGHIU-DEJ
Prim-Secretar al C.C. al P.M.R.,
președintele Consiliului de Stat
al Republicii Populare Romîne

Tovarășului N. S. HRUȘCIOV
Președintele Consiliului de Miniștri al U.R.S.S.

Moscova

Stimate tovarășe N. S. Hrușciov,

Vă mulțumesc din toată inima pentru felicitările călduroase și bunele urări pe care mi le-ați adresat cu ocazia numirii mele în funcția de președinte al Consiliului de Miniștri al Republicii Populare Romîne.

Republica Populară Romînă va dezvolta și mai departe relațiile de colaborare frățească cu Uniunea Sovietică și cu celelalte țări ale lagărului socialist, își va aduce întreaga contribuție la lupta pentru pace și înțelegere între popoare.

Mă folosesc de acest prilej pentru a vă ura multă sănătate, precum și noi succese în activitatea dv. neobosită, consacrată construirii comunismului în U.R.S.S., întăririi și dezvoltării prieteniei și colaborării dintre popoarele noastre, victoriei cauzei păcii în întreaga lume.

ION GHEORGHE MAURER,
președintele Consiliului de Miniștri
al Republicii Populare Romîne

Se extind procedeele înaintate de lucru

In scopul extinderii procedeelor înaintate de lucru care să asigure o calitate superioară a pieselor din oțel tratate termic, Întreprinderea „Metalurgica" din Sibiu a fost înzestrată recent cu o instalație de călire prin curenți de înaltă frecvență.

La întreprinderile care aplică acest procedeu de mai mult timp, cum sînt Uzinele de tractoare „Ernst Thälmann" și „Steagul Roșu" din Brașov, „1 Mai" din Ploiești, „Semănătoarea" din Capitală a crescut continuu numărul reperelor la care călirea termică în cuptoare cu flacără este înlocuită cu aceea prin curenți de înaltă frecvență. Uzinele de tractoare și cele de autocamioane din Brașov au amplasat aceste instalații în fluxul tehnologic de fabricație, evitînd astfel transportul pieselor în secțiile de tratare termică.

Anul acesta, ca urmare a înzestrării uzinelor constructoare de mașini cu noi instalații, cantitatea de piese metalice călite cu ajutorul curenților de înaltă frecvență va fi mai mare cu circa 170 la sută față de anul 1958.

Comparativ cu procedeul de călire în cuptoare cu flacără, călirea pieselor prin curenți de înaltă frecvență asigură o duritate ridicată a pieselor tratate, reducerea rebuturilor și creșterea productivității muncii cu aproape 300 la sută, deoarece timpul necesar pentru călirea unei piese este de numai cîteva secunde. Se reduce totodată consumul de metal, ca urmare a eliminării pierderilor produse prin ardere în cuptoarele cu flacără și, totodată, se economisește o importantă cantitate de combustibil.

(Agerpres)

Cunoașterea trecutului de luptă al partidului

TEZAUR DE ÎNVĂȚĂMINTE PENTRU TÎNĂRA GENERAȚIE

Prilej pentru acțiuni educative

Cum aplică organizația U. T. M. de la Atelierele C. F. R. Pașcani inițiativa tinerilor de la Vladimiri

Trecutul Pașcanilor e un trecut de luptă eroică. Majoritatea muncitorilor vîrstnici care lucrează în Atelierele C.F.R. au cunoscut în mod nemijlocit acest trecut. Tinerețea lor a fost apăsată de exploatare și mizerie, dar și luminată de flacăra luptei pentru o viață mai bună, pentru izbînda cauzei proletariatului.

Dar, pe lîngă muncitorii ceferiști mai vîrstnici, în atelierele din Pașcani lucrează și mulți tineri. Ei n-au apucat acest trecut. Ca de la cer la pămînt se deosebește viața liberă și fericită pe care o trăiesc astăzi cei peste 300 de tineri ceferiști de la aceste ateliere, ca toți ceilalți oameni ai muncii din țara noastră, de traiul chinuit pe care l-au dus în trecut tovarășii lor de muncă mai vîrstnici. Dar pentru ca tinerii să poată aprecia la adevărata lui valoare prezentul, pentru a fi conștienți de necesitatea de a-și închina toate forțele luptei pentru traducerea în fapte a înțeleptei politici a partidului de desăvîrșire a construcției socialiste în țara noastră, ei trebuie să cunoască gloriosul trecut de luptă al partidului. Cercetarea și cunoașterea trecutului, a condițiilor în care au muncit și au luptat muncitorii ceferiști de la ateliere înainte de 23 August 1944, a constituit o preocupare a comitetului U.T.M. pe întreprindere care, sub conducerea organizației de partid, a întreprins o serie de acțiuni menite să-i ajute pe tineri în cunoașterea trecutului de luptă a partidului, în cunoașterea tradițiilor revoluționare ale întreprinderii în care muncesc, a condițiilor inumane în care erau nevoiți să muncească și să trăiască muncitorii sub regimul burghezo-moșieresc. Pentru aceasta au fost organizate întîlniri între tineri și muncitori vîrstnici, comuniști. Așa au fost întîlnirile cu tovarășii Manea Chitici, Cristache Balaban, Felix Buoanți și alții. De asemenea, pentru cunoașterea trecutului de muncă și luptă al muncitorilor de la Atelierele C.F.R. Pașcani au fost incluse teme suplimentare în cadrul învățămîntului politic de organizație: „Cum s-a desfășurat greva de solidaritate a muncitorilor din întreprinderea noastră cu greviștii de la Atelierele Grivița și care a fost semnificația ei"; „Lupta dusă de comuniștii din întreprinderea noastră în anii ilegalității"; „Acțiuni ale comuniștilor din Pașcani împotriva ocupanților fasciști" – iată numai cîteva din aceste teme care au fost viu discutate.

Discuțiile la locul de muncă, organizate în pauze între tineri și muncitori mai vîrstnici, seriile de întrebări și răspunsuri, precum și unele din seriile literare, au fost alte cîteva forme prin care tinerii ceferiști au avut posibilitatea în repetate rînduri să cunoască noi aspecte ale muncii și luptei din trecut a muncitorilor din întreprinderea lor. De pildă, seara literară în care tînăra muncitoare Gașcu Victoria a citit în fața tinerilor recenzia la cartea „Zorii robilor" de V. Em. Galan, în care se vorbește amănunțit despre acțiunile muncitorilor ceferiști din Pașcani din 1907 pentru eliberarea țăranilor închiși în vagoanele de marfă staționate în gara lor.

Se poate spune deci că a existat o preocupare din partea comitetului U.T.M. pentru a stimula interesul tinerilor în cunoașterea trecutului de luptă și de muncă al ceferiștilor din Pașcani, căutînd forme noi de aplicare a inițiativei tinerilor din Vladimiri. Nu se poate însă trece cu vederea peste faptul că această preocupare e limitată, că mai sînt încă multe posibilități prin care tinerii ar putea să fie și mai mult stimulați să cunoască acest trecut, că mai sînt unele aspecte ale trecutului de luptă al partidului încă prea puțin scoase în evidență pînă în prezent.

De pildă, în cadrul întreprinderii a fost organizată în 1959 o expoziție conținînd un bogat material documentar, fotografii și documente care vorbesc deosebit de convingător despre lupta muncitorilor ceferiști din Pașcani conduși de comuniști în anii grei ai ilegalității. Expoziția s-a bucurat de multă popularitate în rîndul muncitorilor. Dacă comitetul U.T.M. ar fi dat dovadă de mai multă inițiativă, acestei expoziții i s-ar fi putut da un caracter permanent, tinerii ar fi putut fi ajutați să îmbogățească exponatele cu noi fapte și date aflate chiar de ei din discuțiile cu muncitorii vîrstnici, cercetînd ei înșiși etapele de dezvoltare ale Atelierelor în anii noștri etc. De asemenea, tot aici s-ar fi putut iniția cicluri de vizite, lecții la expoziție cu tinerii cursanți ai învățămîntului politic. Cei mai buni tineri care urmau să intre în rîndurile organizației U.T.M., cei mai buni școlari pregătiți să devină pionieri, puteau să primească aici, chiar în sălile expoziției, carnetul roșu sau cravata de pionier, într-un cadru festiv, ca un înalt semn de prețuire, dar mai ales de bogate învățăminte. Apoi, exponatele ar contribui la îmbogățirea și fixarea cunoștințelor pe care tinerii le primesc cu prilejul întîlnirilor cu comuniști, muncitori vîrstnici din ateliere.

Organizarea unor concursuri pe tema „Fabrica noastră în trecut și azi" ar putea de asemenea îmbogăți cunoștințele tinerilor, i-ar ajuta să-și înțeleagă mai temeinic sarcinile ce le revin în munca de fiecare zi, străduindu-se să devină constructori înaintați ai vieții noastre noi.

Acestea sînt numai cîteva din posibilitățile care există în mod concret și pe care tinerii de la Atelierele C.F.R. din Pașcani pot să le folosească cu succes. Cunoașterea cît mai profundă a trecutului de luptă al gloriosului nostru partid este o datorie sfîntă a fiecărui tînăr. Acum, mai mult ca oricînd, în preajma marei aniversări a 40 de ani de existență și de luptă a partidului, comitetului U.T.M. îi revine sarcina să se ocupe și mai îndeaproape de această problemă, să caute forme cît mai variate și mai accesibile de a-i ajuta pe tinerii muncitori să cunoască cît mai bine acest trecut, pentru a putea să prețuiască și mai mult viața lor minunată pe care o trăiesc, perspectiva luminoasă a viitorului, spre care pășește astăzi întregul nostru popor condus de partid.

C. DIACONU

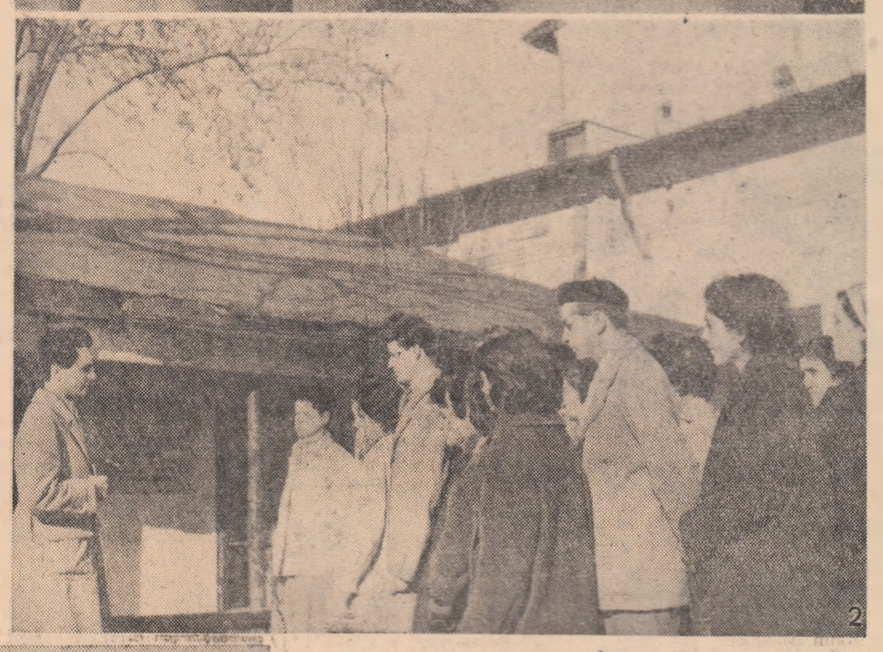

Întîlniri emoționante

Inițiativa tinerilor din Vladimiri de a lua în grijă monumentele, mărturii ale trecutului glorios de luptă al poporului nostru, îmbracă mereu noi și noi forme de educare patriotică a tineretului, sugerează noi acțiuni tinerești interesante.

Pentru ca tineretul să cunoască cît mai bine trecutul de luptă al partidului nostru, pentru a învăța din pilda înaltă a comuniștilor, la inițiativa Comitetului regional U.T.M. Maramureș, în orașele și satele regiunii au loc întîlniri între tineri și comuniști care le evocă momente din anii cînd partidul era în ilegalitate, cînd — înfruntînd teroarea, represiunile — purta mereu sus steagul de luptă pentru fericirea poporului. Acum, în cinstea aniversării a 40 de ani de la crearea P.C.R. au fost organizate asemenea întîlniri în cîteva orașe ale regiunii Maramureș. În fața plăcii comemorative din Baia Mare, amintind locul în care au fost închiși și torturați, în iunie 1944, 120 de militanți pentru cauza poporului, sau la întîlnirile organizate la Satu Mare și Sighet, tovarăși mai în vîrstă, membri de partid, care au trăit acele timpuri, le-au vorbit tinerilor despre forța vie, mobilizatoare, cu care a știut partidul marxist-leninist în toate împrejurările să conducă masele muncitoare la lupta revoluționară, pentru apărarea intereselor lor.

Tov. Emerik Kondraik, lucrător la Sfatul popular regional, a evocat în fața tinerilor din întreprinderile orașului Baia Mare anii 1920-21 cînd alături de muncitorimea din țara noastră și minerii băimăreni duceau grele bătălii de clasă, cînd se simțea atît de imperios necesitatea creării unui partid revoluționar al clasei muncitoare care să conducă lupta sa împotriva exploatării. Crearea Partidului Comunist din Romînia a fost un eveniment istoric de mare însemnătate în viața poporului nostru. De-alungul existenței sale partidul a luptat cu abnegație pentru cauza dreaptă a eliberării clasei muncitoare de exploatare, pentru libertatea și fericirea poporului.

La întîlnirea organizată la Sighet, tovarășul Mihai Godgea, lucrător la sfatul popular orășenesc a vorbit tinerilor muncitori și elevi din oraș despre tradițiile de luptă ale muncitorimii din Satu Mare sub conducerea partidului în anii regimului burghezo-moșieresc. Era prin anul 1932 — povestea el. În ajunul „zilelor roșii" (1 Mai, 7 Noiembrie), cu toate că poliția și siguranța din Sighet instituiau puncte de control severe în gări și la bariere și cei bănuiți a fi comuniști erau arestați, pe zidurile caselor, pe garduri, apăreau lozinci, manifeste. Aceasta era o sarcină la care și uteciștii își aduceau contribuția. Ei se arătau a fi demni luptători pentru cauza poporului muncitor. Pe o clădire din oraș și în cîteva comune din apropierea Sighetului au apărut drapele roșii. La fel ca și pe coșul fabricii de cărămizi din Satu Mare, în 1932. Glasul comuniștilor nu putea fi sugrumat. Înfruntînd teroarea burghezo-moșierească comuniștii știau să mobilizeze și să însuflețească la luptă masele. Tovarășii Vasile Turdeanu, director al Fabricii „Unio" și Martin Steinbergher, director al Fabricii „Mondiala" din Satu Mare le-au povestit tinerilor despre grevele muncitorilor sătmăreni conduse de comuniști, despre dîrzenia cu care muncitorii îndrumați și organizați de comuniști au luptat pentru interesele lor vitale.

Prin evocările vii ale vîrstnicilor, tinerii participanți la asemenea întîlniri au cunoscut multe evenimente din gloriosul drum de luptă al partidului nostru, au învățat multe.

Tinerii care au luat cuvîntul la aceste întîlniri și-au exprimat recunoștința față de eroicul partid al comuniștilor, hotărîrea de a-și însuși pe deplin înaltele trăsături morale ale comuniștilor, voința de a îndeplini cu cinste sarcinile trasate de partid. „Pilda înaltă a comuniștilor ne însuflețește pe noi, tinerii, în muncă, la învățătură. Noi vrem să cinstim prin fapte, prin muncă spornică, amintirea eroilor comuniști care și-au dat viața pentru eliberarea oamenilor muncii de sub jugul exploatării", a spus Nicolae Bejenaru de la Întreprinderea „Gheorghe Gheorghiu-Dej" din Baia Mare.

Alți vorbitori din cadrul acestor întîlniri cu vîrstnicii, dedicate cunoașterii trecutului de luptă al partidului, tineri muncitori ca Iustina Ardeleanu, Vasile Mureșan, Lenghel Oscar, Feier Ioan, Veronica Reis, Mihai Marina din Sighet, Toma Mihaly, Crișan Mihai și tînărul inginer Bordaș Ludovic din Baia Mare sau Robert Herman și Vasile Aricean din Satu Mare, în numele brigăzilor de tineret din care fac parte și al tuturor utemiștilor din întreprinderea lor s-au angajat să depună toată străduința pentru a îndeplini cu cinste principala sarcină pe care partidul o trasează acum oamenilor muncii, în preajma aniversării a 40 de ani de la înființarea P.C.R.: de a îmbunătăți necontenit calitatea produselor fabricate în întreprinderile lor.

S. VOINESCU

CLIPE DE NEUITAT

În Muzeul de Istorie a Partidului Muncitoresc Romîn a intrat nu demult într-o dimineață de vacanță un nou grup de vizitatori școlari. Sînt din comuna de subordonare Popești-Leordeni a raionului N. Bălcescu. Ca atîția alți elevi ai patriei noastre, ei au venit la muzeu să cunoască impresionantele documente care vorbesc despre lupta partidului nostru.

Toți urmăresc atenți explicațiile ghidului. Rămîn îndelung lîngă documentele zguduitoare care amintesc sacrificiile comuniștilor în anii ilegalității pentru viața liberă de azi a poporului nostru. Mă apropie de cîțiva dintre micii vizitatori. Și Vasile Hanu, și Virginia Stîngă, și Gheorghe Apostol din clasa a VII-a sînt fii de colectiviști. Viața lor, a părinților lor e din zi în zi mai frumoasă, mai îmbelșugată. Dar traiul lor bun, ferit de lipsuri și umilințe n-a venit de la sine. Lupta eroică, perseverentă a partidului împotriva exploatării a făcut posibile toate de cîte ne bucurăm astăzi. Pionierii notează, cuvînt cu cuvînt aproape, explicațiile ghidului.

În fața exponatelor care vorbesc despre mărețele realizări ale regimului nostru, înfăptuite sub conducerea înțeleaptă a partidului, școlarii zăbovesc îndelung. Multe din acestea sînt de-o vîrstă cu ei: noile cartiere ale Capitalei, orașele Onești și Săvinești etc.

Pentru viața lor nouă, pentru minunatele condiții în care cresc și învață, copiii mulțumesc partidului, angajîndu-se ca în cinstea măreței lui aniversări să-și îndeplinească principala lor obligație, să învețe în așa fel încît nici unul să nu obțină note sub opt, să se pregătească să devină buni constructori ai viitorului de aur al patriei.

ADELA POPESCU

Un autobuz așteaptă la poarta Fabricii de confecții „Gheorghe Gheorghiu-Dej" pe fetele din brigada de producție a tineretului condusă de Margareta Simion, una din cele mai bune brigăzi ale fabricii.

Mașina le va conduce într-o excursie cu un itinerariu deosebit de interesant: locuri și case din București legate de lupta P.C.R.

Înainte de a porni, am stat de vorbă cu responsabila brigăzii. Știam despre această brigadă că își realizează zilnic planul de producție cu 106 la sută. Acum, în întrecerea închinată celei de a 40-a aniversări a partidului, brigada are ca obiectiv principal calitatea. Și nu-și dezminte angajamentul: procentul calității produselor executate de brigadă este de 102 la sută. Întrebînd-o care sînt preocupările tinerilor după orele de producție, tovarășa Margareta Simion mi-a spus:

— Majoritatea fetelor din brigadă sînt eleve la școala medie serală și învață cu sîrguință. Și mai toate au numai note bune și foarte bune.

Totodată, în aceste zile din preajma marii sărbători în orele libere vizităm locurile istorice legate de lupta partidului.

Și iată-le în această excursie — lecție.

„Pe strada Academiei la nr. 35-37, la casa ce poartă o placă memorială, tinerii citesc: „Pe acest loc a fost casa în care s-au ținut primele ședințe (în zilele de 8, 9 și 10 mai 1921) ale Congresului de constituire a Partidului Comunist din Romînia".

Tovarășul Alexandru Cebuc, lector la Muzeul de Istorie a orașului București, care le însoțește în această excursie — lecție, îi explicații prețioase, le ajută să înțeleagă mai bine drumul de luptă a clasei muncitoare condusă de partid (fotografia 1).

Pe strada Ecoului, brigada se oprește în fața casei cu nr. 29.

— În această casă a funcționat timp de trei luni (iulie, august, septembrie 1932) redacția ziarului „Scînteia", organ al Comitetului Central al Partidului Comunist din Romînia, le spune ghidul vorbindu-le pe larg despre rolul „Scînteii", care ducea în rîndul muncitorilor cuvîntul partidului (fotografia 2).

Vizita se prelungește. Tinerii doresc să afle cît mai multe despre lupta în ilegalitate a partidului, despre oamenii care au condus cu hotărîre și abnegație în anii aceia de cruntă asuprire lupta împotriva exploatării burghezo-moșierești.

— Sînt de atunci 40 de ani. Cauza pentru care au luptat comuniștii a fost încununată de succes. Poporul nostru, sub conducerea partidului, desăvîrșește construirea socialismului — le spune ghidul cînd ajung în fața impresionantei săli a Palatului R.P.R. (fotografia 3).

Foto-text: VASILE RANGA

O vizită la Doftana

În fața Școlii de 7 ani nr. 156 au poposit două autocare O.N.T. 85 de copii și cîțiva învățători ocupă elegantele banchete și cele două autocare pornesc. În una din mașini, încă de pe străzile Bucureștiului, copiii fac cunoștință cu tovarășul Fredo, ghidul și tovarășa Angela-ghidul. Aceasta din urmă le spune:

— Copii, aici lîngă podul Băneasa (vedeți placa comemorativă din stînga) ostașii romîni au luptat în anul 1944 împotriva fasciștilor care voiau să distrugă Bucureștiul. Ostașii romîni și gărzile patriotice au apărat Capitala de fasciști, luptînd cu vitejie.

Înaintăm pe șoseaua București-Ploiești. „Este ora șapte și patruzeci și cinci de minute – anunță la radio crainicul. Apoi: Salut voios de pionier! În programul de astăzi se transmite un reportaj despre o interesantă adunare pionierească"... O adunare asemănătoare au avut nu de mult și pionierii din Școala nr. 156. Tema: „Partid iubit – inima țării". Un comunist le-a vorbit despre lupta partidului în ilegalitate, despre Doftana. Bucur Florica, o elevă din clasa a V-a, a rostit atunci versuri despre partid. Alți pionieri au întrebat cum trăiau comuniștii în închisoare, cum au transformat ei celulele în școală, cum rezistau torturilor, schingiuirilor. Excursia avea tocmai acest scop: să facă cunoscut trecutul de luptă al clasei muncitoare, al conducătorilor ei, comuniștii.

Iată-i în fața Doftanei. Pionierii se încolonează și pășesc gravi printre fostele celule. Din loc în loc, pe ziduri, alături de ușile celulelor reci și întunecoase cîte o toacă de fier.

— Copii, voi știți cîntecul „Sună toaca prin toată Doftana", iată, despre ele era vorba. Gardienii închisorii loveau în aceste bucăți de fier ca să acopere strigătele de protest ale comuniștilor. Muncitorii din Cîmpina știau însă de ce se bate toaca și veneau să se solidarizeze cu deținuții.

Într-o celulă comună, pionierii primesc un tablou. Un deținut stă la fereastră și pîndește trecerea jandarmilor, în timp ce ceilalți pe paturi studiază. Așa se transforma închisoarea în universitate. Înfruntînd cu bărbăție teroarea, comuniștii studiau zi și noapte ideologia marxist-leninistă, străduiau să-și ridice permanent nivelul cultural. Ion Mirială și Maria Cojocaru vor să spună tovarășei Stoica, instructoare superioară, gîndurile care îi stăpînesc:

— Așa au învățat comuniștii. Ei au luptat ca noi să avem astăzi condiții minunate de învățătură.

Copiii trec apoi pe lîngă celulele individuale. Un pat cu scînduri, o rogojină, un opaiț. Atît! Aici au fost întemnițați fiii clasei muncitoare care luptau împotriva exploatării. Pionierii citesc cu emoție pe ușile celulelor numele conducătorilor partidului nostru. Iată și groaznica secție H. Torturați la nesfîrșit, întemnițați apoi în aceste celule unde erau obligați să stea tot timpul în picioare, îndurînd foamea, frigul, comuniștii au rezistat eroic. Credința în victoria clasei muncitoare i-a însuflețit. Copiii nu vor uita aceasta.

La mormintele celor căzuți, pionierii salută în tăcere. Salutul lor este totodată un angajament: vom învăța mai bine pentru a cinsti lupta eroică a partidului nostru pentru fericirea poporului.

V. CONSTANTINESCU

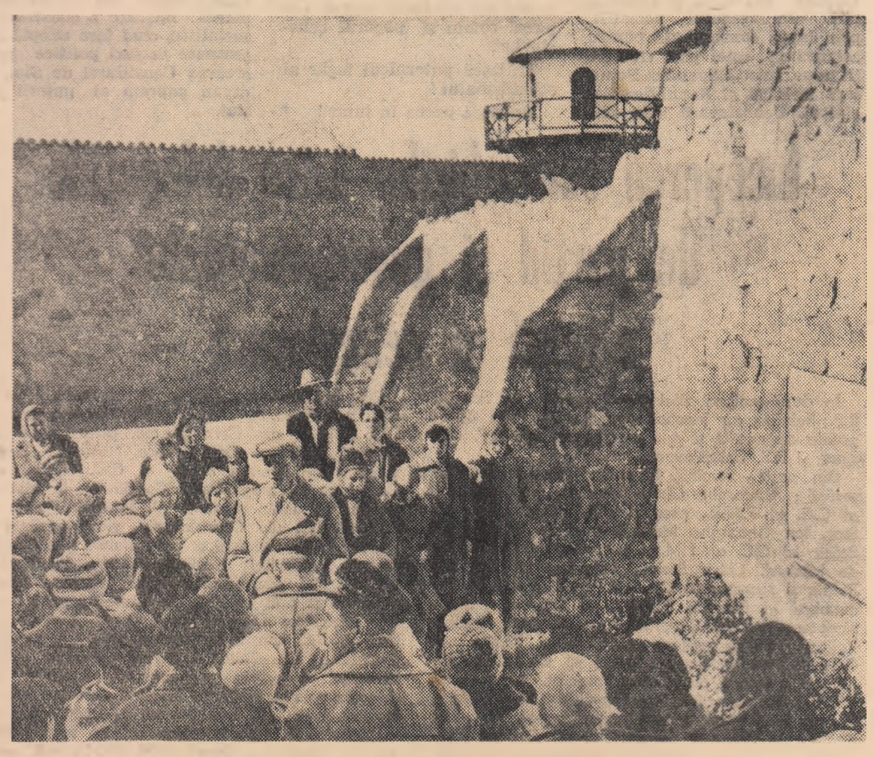

Pionierii de la Școala de 7 ani nr. 156 din București în vizită la Doftana.

În satul lui Lazăr Cernescu

Cu mai bine de 10 ani în urmă, un poet — pe atunci încă foarte tînăr — cobora din personalul de Timișoara într-o stație mică, pierdută între munții cu păduri și văile cu livezi însorite ale Teregovei. De aici pînă la Rusca, un drum albicios își întindea ca și acum fîșia dreaptă, aproape orizontală, lucru atît de rar în zona muntoasă. La capătul drumului era satul în care trăise Lazăr Cernescu, neînfricat fiu al Partidului Muncitoresc Romîn, ucis mișelește de dușmanii poporului muncitor, la 8 noiembrie 1948.

Lacrimile încă nu se zvîntaseră bine de pe obrajii mamei, soției și fiicei lui Lazăr, inima îndurerată a tovarășilor săi era încă cernită, oamenii cinstiți de pe întreg cuprinsul țării cereau aspră pedeapsă mișeilor. Din aceste coordonate ale vieții, poezia avea să țîșnească incandescentă și revelatoare. Atunci se născu „Lazăr de la Rusca" de Don Deșliu, poem cu un impresionant ecou în inimile a milioane de oameni.

Și iată că pe drumul pe care cu ani în urmă trecea un poet ducînd spre mormîntul încă proaspăt al eroului omagiul generației sale, pășiră — an de an — tot mai mulți oaspeți, tot mai mulți vizitatori.

În satul neuitatului Lazăr Cernescu vin mulți tineri. Copii din multe colțuri ale Banatului au primit aici, din mîinile aspre, tremurînde și grijulii ale „mamei Iconia", mama lui Lazăr, cravata roșie, simbol al luptei neînfricate dusă de comuniști, în roșul căreia, adînc și pentru toată viața, ei vor simți într-adevăr un strop din sîngele comunistului de la Rusca, la al cărui mormînt ei au primit-o.

În careuri solemne, mulți tineri și-au făcut aici intrarea în organizația noastră revoluționară. Primind carnetul roșu deasupra mormîntului comunistului Lazăr Cernescu ei au simțit întreaga răspundere ce le revine de acum înainte.

La asemenea clipe solemne „mama Iconia" este totdeauna invitată. Și ea nu pregetă niciodată să răspundă invitației tinerilor, să stea de vorbă cu ei, să le povestească despre trecutul de luptă împotriva exploatării.

Tinerii, cei care au intrat în U.T.M. în primul an după moartea eroului, ajunși astăzi la vîrsta maturității, sînt mai departe luptători neobosiți pentru triumful vieții noi, socialiste în satul lor. Mihai Vasile, Malica Ion și Banda Ilie formează cea mai proaspătă promoție de comuniști. Educația lor în organizația U.T.M. s-a făcut sub semnul cinstirii luptei eroice a comuniștilor împotriva exploatării. Utemiștii se străduiesc să cunoască și să tragă învățăminte din munca organizației de partid din comună. Ei se bucură de sprijinul permanent al comuniștilor vîrstnici, cum sînt tovarășii Stepanescu Mihai, secretarul organizației de partid din Rusca, prieten din copilărie și tovarăș de luptă al lui Lazăr — sau moș Metode Pașan, unul din primii comuniști de la Rusca și mulți alții.

Prețuirea pentru faptele eroului comunist din Rusca a devenit un lucru adînc înrădăcinat în conștiința tinerilor. Ei îngrijesc cu dragoste mormîntul la capătul căruia se înalță o coloană de marmură albă cu stea roșie. La Rusca, primele flori ale primăverii înfloresc întotdeauna la căpătîiul neuitatului luptător comunist.

Dar cele mai frumoase flori ale recunoștinței și dragostei le-am întîlnit în cuvintele simple dar pline de căldură cu care mi-au vorbit și micii pionieri și tinerii utemiști din Rusca.

În stima tuturor elevilor pentru bătrînul profesor la orele căruia mă aflam, stimă trădusă aici prin disciplină și prin răspunsuri foarte bune la lecție, am deslușit și un lucru pe care numai în pauză aveam să-l înțeleg mai profund: cu 30 de ani în urmă, bătrînul din fața mea fusese dascăl elevului Cernescu L. Lazăr.

Pe Lazăr copiii îl știu doar din auzite. Totuși în unitatea lor de pionieri eroul este în permanență viu. Lungu Paraschiva, tînăra lor instructoare, a organizat pentru aceasta activități din cele mai felurite: vizite, întîlniri, programe artistice, cu prilejul cărora faptele și locurile legate de viața lui Lazăr Cernescu, amintirile celor ce le-au cunoscut, lucrările literare — au contribuit rodnic la educarea pionierilor.

Dintre cei mai mari, dintre utemiști, mulți îl țin bine minte, așa cum l-au cunoscut: neobosit luptător pentru cauza partidului, pentru cauza întregului popor — construirea socialismului și înflorirea patriei noastre, hotărît, harnic, stimat de oamenii din sat, urînd cu înverșunare dușmanii regimului nostru.

În activitățile politice, artistice și de muncă obștească (pietruirea de drumuri, brigada artistică, defrișarea terenului pentru pășunea întregului sat, plantarea pomilor, colectarea fierului vechi) utemiștii din Rusca își aduc un aport de preț la viața nouă a satului lor. Rusca este acum un sat fără exploatatori, un sat în care viața îmbelșugată, visată de eroul comunist Lazăr Cernescu, rodește din plin.

În cinstea aniversării partidului, organizația U.T.M. din Rusca desfășoară o bogată muncă educativă în rîndul utemiștilor și tinerilor din sat. Mobilizîndu-i la muncă patriotică, la activitatea artistică sau la alte acțiuni, se urmărește ca fiecare tînăr să cunoască cît mai temeinic politica partidului nostru, sarcinile ce revin tineretului în măreața operă de desăvîrșire a construcției socialiste. Ajutîndu-i să cunoască trecutul de luptă a partidului, organizația U.T.M. din Rusca îi învață pe tineri să prețuiască mai mult prezentul și lupta neobosită pentru continua înflorire a patriei noastre scumpe.

MIHAI NEGULESCU

Sosirea în Capitală a delegației de partid și guvernamentale a R. S. Cehoslovace

(Urmare din pag. 1-a)

membri ai C.C. al P.M.R., ai Consiliului de Stat și ai guvernului, conducători ai instituțiilor centrale și organizațiilor obștești, oameni de știință, artă și cultură, generali și ofițeri superiori, reprezentanți ai presei romîne și străine.

Erau prezenți șefi ai misiunilor diplomatice acreditați la București: ambasadorii R.P.D. Coreene — **Kim Ben Dik**; R. P. Polone — **Janusz Zambrowicz**; R. D. Germane — **Wilhelm Bick**; R. P. Chineze — **Șiu Gien-guo**; R. P. Ungare — **Béla Némety**; R.P.F. Iugoslavia — **Arso Milatovic**; R.P. Bulgaria — **Ivan Kinov**; Greciei — **Aleksandre Cimon Argyropoulo**; Uniunii Sovietice — **I. K. Jegalin**; R. P. Albania — **Rapi Gjermeni**; miniștrii: Elveției — **Pierre François Brügger**; Italiei — **Alberto Paveri Fontana**; Austriei — **Franz Herbatschek**; Franței — **Pierre Paul Bouffanais**; însărcinați cu afaceri ad-interim ai: R. D. Vietnam — **Nguyen Minh Chuong**; Danemarcei — **Karl-Frederik Hasle**; Argentinei — **Enrique J. B. Chaillon**; Izraelului — **Azriel Harel**; Indiei — **A. R. Deo**; Indoneziei — **Marzuki**; Republicii Arabe Unite — **Hassan Ahmed El Laithy**; Marii Britanii — **Philip Mc-Kearney**; Turciei — **Zübeyr Aker**; S.U.A. — **George R. Kaplan**.

Erau de asemenea prezenți membrii Ambasadei R. S. Cehoslovace.

La ora 11,30, avionul cu care a călătorit delegația aterizează. Din el coboară membrii delegației în frunte cu tovarășul Antonin Novotny.

Oamenii muncii prezenți pe aeroport aplaudă îndelung, flutură stegulețe și buchete de flori.

Membrii delegației și conducătorii Partidului Muncitoresc Romîn, Consiliului de Stat și Consiliului de Miniștri al R.P. Romîne se îmbrățișează, își string prietenește mîinile.

Compania de onoare, aliniată pe aeroport, prezintă onorul. Fanfara militară intonează imnurile de Stat ale R. S. Cehoslovace și R. P. Romîne.

Tovarășul Antonin Novotny, împreună cu tovarășul Gheorghe Gheorghiu-Dej, trec în revistă compania de onoare.

Membrilor delegației le sînt prezentați apoi șefii misiunilor diplomatice acreditați la București, membrii guvernului și celelalte persoane oficiale.

Tovarășul Gheorghe Gheorghiu-Dej adresează oaspeților o cuvîntare de salut. Apoi tovarășul Antonin Novotny rostește o cuvîntare de răspuns.

Cuvîntările sînt subliniate de cei prezenți pe aeroport prin aplauze îndelungi și urale. Se aud lozinci închinate prieteniei romîno-cehoslovace, unității de monolit a lagărului socialist, păcii și prieteniei între popoare.

Un grup de pionieri romîni, precum și copii ai personalului Ambasadei R.S. Cehoslovace la București îi înconjoară pe oaspeți, îi îmbrățișează, le oferă buchete de flori.

Membrii delegației cehoslovace și conducătorii de partid și de stat ai țării noastre iau loc în mașinile care se îndreaptă spre Capitală. În prima mașină deschisă urcă tovarășii Antonin Novotny și Gheorghe Gheorghiu-Dej, în altă mașină deschisă tovarășii Viliam Siroky, Ion Gheorghe Maurer și Chivu Stoica.

Pe șoseaua de la aeroport pînă în oraș, zeci de mii de locuitori ai Capitalei au ieșit să întîmpine pe înalții oaspeți. Miile de stegulețe și buchete de flori cu care cetățenii Bucureștiului au venit în întîmpinare, drapelele R. S. Cehoslovace și R. P. Romîne, arborate de-a lungul șoselei, dădeau arterei străbătute de coloana de mașini un aspect sărbătoresc. Oaspeții și conducătorii partidului și statului nostru răspund saluturilor oamenilor muncii bucureșteni.

Calda primire făcută de populația Capitalei solilor poporului cehoslovac a constituit o puternică manifestare a prieteniei frățești statornicite între cele două țări.

(Agerpres)

Cuvîntarea tovarășului Antonin Novotny

(Urmare din pag. 1-a)

pentru desăvîrșirea cu succes a construirii socialismului.

Alegerea primului secretar al Comitetului Central al Partidului Muncitoresc Romîn, tovarășul Gheorghe Gheorghiu-Dej, în funcția de președinte al Consiliului de Stat constituie o expresie a marii încrederi față de Partidul Muncitoresc Romîn și față de tovarășul Gheorghe Gheorghiu-Dej, luptător de seamă și cu experiență pentru drepturile oamenilor muncii.

Ne bucurăm foarte mult că ne găsim printre dvs. tocmai în această perioadă de intensă activitate politică și de muncă, perioadă de inițiativă a poporului romîn. Vizita noastră constituie un prilej pentru a face cunoștință mai îndeaproape cu viața și munca poporului Republicii Populare Romîne și pentru a schimba reciproc experiența obținută în procesul construirii societății socialiste în țările noastre.

Vizita delegației noastre de partid și guvernamentale în țara dvs. se realizează scurtă vreme după importanta consfătuire de la Moscova a statelor membre ale Tratatului de la Varșovia. La această consfătuire s-a expus absolut clar atitudinea țărilor noastre față de actualele probleme-cheie ale situației internaționale. Țările socialiste și-au accentuat din nou hotărîrea fermă de a face totul pentru asigurarea păcii în lume, de a merge pe calea înțelegerii pașnice între popoare. Dar cunoscînd adevărata față a imperialismului am accentuat de asemenea că luptînd pentru pace nu înseamnă că nu vom întări apărarea țărilor noastre.

Sîntem conștienți de puterea noastră politică, economică și militară, știm că această putere este o frînă a poftelor războinice ale imperialismului și că pînă cînd nu se va realiza dezarmarea generală și totală în lume, tehnica de apărare ne este necesară pentru a nu fi, ca în trecut, o simplă figură pe tabla de șah a imperialiștilor.

Izvorul puterii noastre îl constituie, bineînțeles, învățătura marxist-leninistă, temelia unității țărilor socialiste bazată pe adîncirea continuă a colaborării și ajutorului reciproc. Pivotul principal al acestei unități este Uniunea Sovietică a cărei experiență este un ajutor important pe calea construirii socialismului în țările noastre.

Tovarăși și prieteni,

Poporul țării noastre are încă vie în memorie vizita prietenească a delegației de partid și guvernamentale romîne în Cehoslovacia. Astăzi sosim noi la dvs. cu convingerea că asemenea relații prietenești reprezintă un mijloc eficient pentru cunoașterea reciprocă și pentru continua întărire a colaborării frățești între popoarele noastre.

Să trăiască și să se dezvolte prietenia și colaborarea strînsă între popoarele Republicii Populare Romîne și Republicii Socialiste Cehoslovace!

Glorie Partidului Muncitoresc Romîn, forța conducătoare a poporului romîn!

Să se întărească și pe mai departe unitatea de nezdruncinat a țărilor lagărului socialist!

Pionieri — artiști

Sala de teatru a Palatului pionierilor din Capitală a găzduit duminică dimineață o „trupă" de „artiști" din Brașov. Acești „artiști" erau pionieri, dintre școlarii cei mai buni la învățătură, care, în orele libere, au schimbat manualul cu vioara și mandolina, orele de studiu cu corul și exercițiile de balet; toți — deopotrivă prieteni ai fizicii și matematicii, ca și ai poeziei, cîntecului și dansului.

Spectacolul „O zi de tabără" a fost pregătit cu minuțiozitate și gust, cu fantezie. Cortina s-a ridicat încet, dezvelind o priveliște feerică, ca de basm, închipuind o tabără pionierească în inima munților.

Cîntecele despre partid, despre pămîntul măreț al patriei iubite sînt urmate de ritmul pașilor vioi în care s-au strîns parcă vigoarea și energia dansurilor populare romînești, ceardașurilor ungurești și a liedurilor germane. Micii artiști le-au executat cu multă vioiciune și siguranță.

Pe scenă a răsunat amplu, energic și hotărît „Noi pace vrem" de Tulicov, în care simți adunat torentul viu, uriaș și de nestăvilit al forțelor iubitoare de pace — din Urali și preeriile nord-americane, din Madagascar și de pe banchizele arctice, din Carpați și Pacific...

Membrii cercurilor artistice de la Casa pionierilor din Brașov au făcut o plăcută surpriză colegilor lor bucureșteni, după turneele întreprinse la Sibiu și Făgăraș. Ei au făcut dovada unui colectiv harnic, entuziast, priceput.

Parcă mai stăruie și acum în inimi melodiile cîntecelor lor, în care au pulsat sentimentele recunoștinței fierbinți pe care o poartă partidului, pentru anii lor frumoși și senini. Îi văd și acum parcă, plini de voioșie, cu fețele zîmbitoare — așa cum sînt toți copiii patriei noastre.

I. MIHAI

Hai să vedem: are calitatea corespunzătoare? Într-o secție a fabricii de confecții „Mondiala" din Satu Mare.

Spectacol de gală în cinstea delegației de partid și guvernamentale a R. S. Cehoslovace

Miercuri seara, la Teatrul de Operă și Balet al R.P. Romîne a avut loc un spectacol de gală în cinstea delegației de partid și guvernamentale a R.S. Cehoslovace, în frunte cu tovarășul Antonin Novotny.

Înalții oaspeți au fost întîmpinați în foaierul Operei de conducătorii partidului și statului nostru, în frunte cu tovarășul Gheorghe Gheorghiu-Dej, de membri ai C.C. al P.M.R., miniștri, oameni de artă și cultură, activiști de partid și de stat.

Apariția în sală a oaspeților și a conducătorilor de partid și de stat din țara noastră a fost întîmpinată cu aplauze îndelungi.

La spectacol au asistat șefii unor misiuni diplomatice acreditați la București.

Au fost intonate imnurile de stat ale R.S. Cehoslovace și R.P. Romîne.

În cadrul spectacolului au fost prezentate cîntece de masă, cîntece populare romînești și cehoslovace, dansuri populare din diferite regiuni ale țării noastre, piese vocale și instrumentale, fragmente de balet.

Au interpretat corul Ansamblului U.T.M., orchestra și colectivul de dansuri ale Ansamblului Ministerului Forțelor Armate, o formație a orchestrei de muzică populară „Barbu Lăutaru", precum și soliști vocali, instrumentiști, balerini.

Spectacolul s-a bucurat de un deosebit succes.

La sfîrșitul spectacolului, artiștilor le-au fost oferite flori din partea delegației de partid și guvernamentale a R. S. Cehoslovace.

(Agerpres)

Studentul Apostol Comel de la Institutul Politehnic din București, cumpărîndu-și cărți tehnice pentru a-și îmbogăți biblioteca personală.

Foto: N. STELORIAN

Informații

Miercuri dimineața, un colectiv al Teatrului de păpuși și marionete „Țăndărică", alcătuit din 35 de persoane, a plecat într-un turneu de trei săptămîni în Uniunea Sovietică. În cadrul turneului vor fi prezentate, cu începere de la 7 aprilie, aproape 40 de spectacole la Moscova și Leningrad.

★

Scriitorul Ștefan Heym din R. D. Germană a sosit într-o vizită în țara noastră, la invitația Uniunii Scriitorilor din R. P. Romînă.

★

În cadrul turneului pe care îl întreprinde în țara noastră, violoncelistul sovietic Sviatoslav Knușevițki și-a dat concursul marți seara la concertul prezentat de filarmonica din Focșani, în cadrul căruia a interpretat concertul pentru violoncel și orchestră de Saint Saens.

★

Miercuri s-a înapoiat în Capitală tov. Octavian Nistor, membru supleant al Biroului C.C. al U.T.M., care a participat la cel de-al III-lea Congres al Uniunii Tineretului Muncitor din Vietnam.

★

La Galeriile de Artă din Timișoara s-a deschis tradiționala expoziție de primăvară a artiștilor plastici, închinată fruntașilor în producție. Au fost expuse peste 30 de lucrări de pictură grafică și sculptură ce înfățișează portrete ale unor muncitori de la „Uzinele mecanice Timișoara", „Electromotor" și „Electrobanat", care au obținut succese importante în întrecerea socialistă.

(Agerpres)

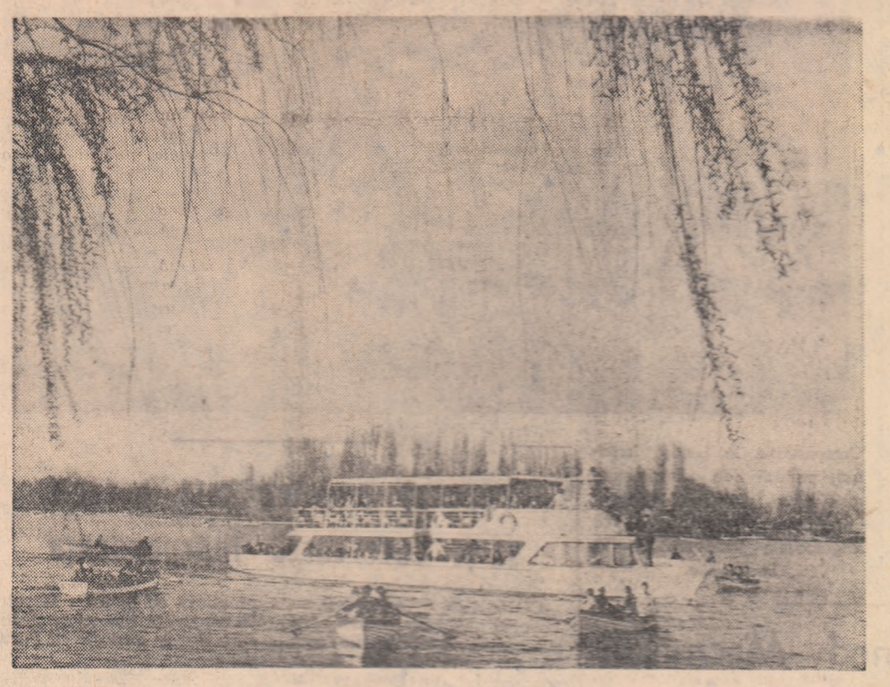

Primăvară în parcul de cultură și odihnă „I. V. Stalin" din București.

Foto: AGERPRES

Avanscenică muzicală

Două suite programatice

— Duminică apare deci la pupitrul Filarmonicii „George Enescu" eroul de altădată al filmului „Preludiul gloriei" Roberto Benzi.

— Care este programul său?

— O lucrare de Haydn „Simfonia nr. 55", datînd dintr-o perioadă în care autorul căuta să cristalizeze tipul clasic de lucrări de acest gen datorită cărora este considerat, pe drept cuvînt, „părintele simfoniei", un scurt fragment descriptiv dintr-o operă de Wagner: „Plimbarea lui Siegfried pe Rin", alături de două suite programatice: „Carnavalul animalelor" de Saint Saens și „Petrușca" de Stravinski.

— Să ne oprim asupra celor din urmă. Carnavalul animalelor! Ce este cu această piesă? Ce-și propune să redea?

— Compozitorul francez Camille Saint Saens, a dat ca subtitlu lucrării pe care o vom asculta „Mare fantezie zoologică".

Să luăm aceste mici tablouri la rînd și să facem cunoștința lor muzicală. Iată, la început, o introducere majestuoasă a cărei amploare crește mereu. Un motiv de semnal al pianelor, vestește sosirea unui mare personaj: este leul, pășește puternic (un unison fortisimo al coardelor) sfidător, mîndru de forța... cu care s-a trezit pe lume. Deschisă de niște sunete sacadate ale unui pian, imitată deîndată (preluate aidoma) de viori, piesa următoare redă zarva și „tandrețea" găinilor în preajma cocoșului țanțos, pintenat. Rezervată celor două piane, piesa a treia (Hemiones) evocă, într-un tempo foarte viu, furios, fuga unor animale extrem de sprintene, un fel de căluți sălbateci, care trăiesc prin Asia occidentală. Apoi „Broaștele țestoase" greoaie, abia tîrîndu-și cazematele în care-s ferecate. În această miniatură Saint Saens citează o foarte cunoscută melodie din opera „Orfeu în Infern" de Offenbach. Pe acordurile monotone ale unui pian ea răsună aici extrem de încetinită producînd un autentic efect umoristic. Pe urmă „Elefantul" — masiv, pompos. Spre surprinderea tuturor, el dansează (contrabas acompaniat de pian), pe un motiv din aeriana „Balet al silfidelor" din „Damnațiunea lui Faust" de Berlioz.

Schița a 6-a, destinată și ea numai pianelor, redă salturile caraghioase cu care se deplasează cangurii. Pe urmă, imaginea feerică a unui Acvariu, ca un ocean prin care poți privi.

Interesantă este penultima piesă, suplă și distinsă, a sutei „Lebăda", una din cele mai populare lucrări ale lui Saint Saëns. O cîntă violoncelul acompaniat de cele două piane. Și, ca la sfîrșitul oricărui carnaval, un cortegiu, o defilare a tuturor... personajelor zoologice. Finalul este un fel de rezumat muzical al întregii lucrări.

— Piesa lui Stravinski?

— „Petrușca" este și ea o suită de sugestive tablouri, dar nu miniaturale și nici cu caracter de muzică de cameră. Lucrarea, în care autorul demonstrează o remarcabilă măiestrie de orchestrator, a fost extrasă din baletul cu același nume scris de Stravinski în tinerețe (1911), înainte de a împlini vîrsta de 29 de ani. Datînd din prima perioadă a activității sale, ea este impregnată puternic de folclor.

— Subiectul?

— E vorba și aici de un carnaval, de un carnaval cu oameni și păpuși. Acțiunea baletului se desfășoară într-o piață din Petersburgul anului 1830, în săptămîna în care, potrivit vechilor datini, poporul se bucură de venirea primăverii. În preajma unei baraci a unui mic teatru de păpuși e vînzoleală mare: trec cheflii (un trio grotesc de tromboni), apare un flașnetar care acompaniază o dansatoare (în acest moment putem recunoaște la clarinet binecunoscuta melodie populară rusă „În seara unei toamne ploioase", pe care a folosit-o Kriukov în muzica filmului „Balada Siberiei"). După un țipător discurs al unui bătrîn scamator, maestru al șarlatanilor de bîlci, începe reprezentația păpușerească cu o „rusească", un joc plin de vigoare. Pe scenă apare apoi Petrușca; e o marionetă îndrăgostită de o balerină, la inima căreia aspiră însă și maurul, bogat și trufaș. Valsul grațios al balerinei — flaut — (un citat muzical după o cunoscută piesă a lui Lanner) și maurului e întrerupt de apariția furioasă a lui Petrușca. Balerina dispare, iar maurul — rival îl azvîrle afară pe Petrușca. În acest moment muzica începe să descrie agitația carnavalescă pestriță a pieții: un sprințar dans al doicilor, pe urmă jocul greoi al ursului, dănțuit de un țăran ce cîntă din fluier (clarinet), un joc țigănesc, (oboi și corn englez), un dans al rîndașilor — foarte bătos, pe urmă un dans general, un fel de vacarm frenetic al întregii orchestre.

— Dar ce se întîmplă pînă la urmă cu pasiunea lui Petrușca?

— Sărmana păpușă... Prinsă în jocul ei zgomotos, mulțimea nu dă nici o atenție lui Petrușca urmărit și lovit brutal de maur. Sabia acestuia îi zdrobește țeasta; Petrușca moare văicărindu-se... Pentru a nu strica veselia, maestrul saltimbanc arată celor de față că „drama" nu s-a petrecut cu niște ființe adevărate ci... cu niște marionete. Dar, spre surprinderea tuturora, deasupra băracii apare amenințătoare și batjocoritoare, fantomatică, umbra lui Petrușca. Îngrozit de arătare, meșterul șarlatanilor de iarmaroc lasă să-i cadă din mînă păpușa — Petrușca — și fuge. Desnodămîntul fatal al dragostei curate a lui Petrușca pentru balerina orbită și atrasă de bogăția maurului trezește un sentiment de duioasă compătimire. Cine nu va simți deci o undă de bucurie atunci cînd aparențele vor arăta că de fapt, simpatica păpușă nu murise?

EUGEN PRICOPE

Sport

Fotbal

Echipa braziliană de fotbal Gremio Porto Alengrense își începe astăzi după-amiază turneul în țara noastră întîlnind de la ora 16,45 pe stadionul „23 August" echipa Petrolul Ploiești. În deschidere de la ora 15 va avea loc întîlnirea de juniori: Știința—Dinamo București pentru campionatul republican.

★

Miercuri după-amiază, pe stadionul M.T.K. din Budapesta, echipa reprezentativă de fotbal a R. P. Ungare, care se pregătește în vederea preliminariilor campionatului mondial, a susținut un meci amical cu echipa C.C.A. București, întărită cu jucători de la alte cluburi din R. P. Romînă. Întîlnirea s-a terminat cu scorul de 3—2 în favoarea fotbaliștilor maghiari, după ce ce la pauză jucătorii romîni au condus cu 1—0. Echipa romînă a dat o replică viguroasă formației maghiare, lăsînd o bună impresie celor 20.000 de spectatori, după cum apreciază comentatorul agenției M.T.I.

★

Au luat sfîrșit întîlnirile din cadrul preliminariilor turneului internațional de fotbal pentru juniori U.E.F.A. Învingînd cu scorul de 3—0 (0—0) echipa Olandei reprezentativa R. F. Germane s-a clasat pe primul loc în grupa B cu 5 puncte obținînd calificarea în semifinale. Echipa R. P. Romîne, care de asemenea, nu a suferit nici o înfrîngere a ocupat locul doi cu aceleași număr de puncte dar cu un golaveraj inferior. Pentru semifinale s-au mai calificat echipele Portugaliei, Spaniei și R.P. Polone. După cum s-a mai anunțat, semifinalele se vor desfășura joi 6 aprilie după următorul program: Spania—Portugalia la Lisabona în noptarnă și R. F. Germană—R. P. Polonă la Porto. Finala va avea loc sîmbătă 8 aprilie la Lisabona. La deschidere se va juca meciul pentru locurile 3—4 ale clasamentului.

Box

Astăzi, la Kiev echipa selecționată de box a R.P. Romîne susține o nouă întîlnire în compania unei reprezentative a R.S.S. Ucrainene. După cum s-a mai anunțat, în meciul de marți echipa ucraineană a obținut victoria cu scorul de 7—3. Un rezultat surprinzător a fost înregistrat la categoria muscă unde Maha l-a învins la puncte pe M. Dobrescu. O excelentă impresie a lăsat spectatorilor C. Gheorghiu, campionul romîn la cat. pană, care a dispus la puncte de L. Klimkin. Iată rezultatele înregistrate în celelalte partide: V. Bendalovski dispune la puncte de N. Puiu; G. Simonka învinge la puncte pe A. Macikin; I. Dehtearov dispune la puncte de I. Mihalik; V. Bobkov întrece la puncte pe V. Bogoi; S. Romașco învinge la puncte pe M. Balaș; A. Nalivaev învinge la puncte pe I. Monea; Gh. Negrea dispune la puncte de G. Ivanov și V. Diahilev întrece la puncte pe V. Mariuțan.

★

În sala de sporturi Giulești se va desfășura sîmbătă de la ora 19 o reunione de box în cadrul căreia vor evolua pugiliști de la Victoria, Rapid, și Pasteur. Din program se desprind întîlnirile: Mircea Mihai—D. Davidescu; Niță Nicolae—Lucian Gavrilă; St. Dumitrache—A. Morăruș și C. Zamfirescu—M. Ailenii.

Tenis de masă

În Palatul sporturilor din Pekin au început miercuri întrecerile din cadrul celei de-a 26-a ediții a campionatelor mondiale de tenis de masă. În competiția masculină dotată cu cupa „Swaythling" (grupa B) echipa R. P. Romîne alcătuită din Radu Negulescu, Ad. Rethi și T. Covaci a debutat cu o victorie, întrecînd cu scorul de 5—1 echipa R. D. Vietnam. Singurul punct al echipei vietnameze a fost realizat de Tran Nhut Huy, învingător cu 2—0 în partida cu Negulescu. Echipa feminină a țării noastre a obținut un frumos succes în cupa „Corbillon" (grupa A) dispunînd cu 3—0 de echipa R. P. Polone. Maria Alexandru a cîștigat cu 2—1 la Szmidt, Pitică, a dispus cu 2—0 de Noworyta, iar la dublu Alexandru—Pitică au învins cu 2—0 perechea Noworyta—Szmidt. Joi echipa feminină a țării noastre întîlnește echipele R. F. Germane și Pakistanului.

În prima zi a competiției masculine două frumoase victorii a repurtat echipa U.R.S.S., care a întrecut cu 5—0 echipa Noii Zeelande și cu 5—1 echipa Braziliei. Echipa Japoniei a învins cu 5—1 echipa Angliei.

Primul concert al Ymei Sumak

Cunoscuta cîntăreață peruviană Yma Sumak a susținut miercuri seara, în sala Palatului R. P. Romîne, primul său concert din cadrul turneului pe care îl întreprinde în țara noastră.

Acompaniată de orchestra de estradă a radioteleviziunii dirijată de Sile Dinicu, Yma Sumak a interpretat un program alcătuit din cîntece inspirate din folclorul țării sale, din Bolivia, Ecuador, cîntece ale negrilor, lucrări compuse de compozitorul M. Vivanco, precum și piese de Debussy, De Curtis etc.

Concertul a cuprins și cîteva intermezzo-uri coregrafice susținute de dansatoarele peruviene Cholita Rivero și Carmen Reyes.

Spectacolul a fost călduros aplaudat de publicul bucureștean.

(Agerpres)

Sosirea ministrului Izraelului în R. P. Romînă

La 5 aprilie a sosit în București Katriel Salmon, trimis extraordinar și ministru plenipotențiar al Izraelului în R.P. Romînă.

La sosire, Katriel Salmon a fost întîmpinat de N. Șerban, director ad-interim al protocolului Ministerului Afacerilor Externe.

Au fost de față membrii legației Izraelului, în frunte cu Azriel Harel, însărcinat cu afaceri ad-interim al Izraelului la București.

(Agerpres)

Experiența înaintată — la îndemîna tuturor

(Urmare din pag. 1-a)

Aceasta a fost o cale de generalizare a experienței înaintate. Așa că majoritatea tinerelor cunosc acum toate tipurile de mașini.

La uzinele textile „7 Noiembrie" din Capitală gazeta de perete, stația de radioamplificare, adunările generale U.T.M., consfătuirile de brigadă au devenit adevărate tribune de generalizare a experienței înaintate. Așa s-a întîmplat cînd s-a introdus metoda de prindere a firului în șurub. Cu acest prilej, cele mai bune muncitoare, Ecaterina Stanciuc, Maria Cervenco, Maria Ionescu și altele îndrumate de comitetul U.T.M. au ajutat și învățat în mod concret pe toate celelalte filatoare în folosirea noii metode. S-au organizat apoi discuții, schimburi de experiență, demonstrații practice și azi calitatea firului s-a îmbunătățit. Nu este de mirare astfel că din cei 700 de tineri care muncesc în această uzină circa 600 sînt declarați fruntași în producție.

— Am folosit — ne spune secretara comitetului U.T.M. — și experiența altor întreprinderi. Anul trecut 30 de filatoare au mers în schimb de experiență la Filatura „Dacia" și un număr mare de țesătoare la „Industria Bumbacului B".

Și fără îndoială că generalizarea experienței înaintate și-a spus cuvîntul în bătălia pentru calitate, pentru îndeplinirea angajamentelor luate în întrecerea cu colectivul întreprinderii Industria Bumbacului A și B; nici o brigadă nu lucrează sub plan, tinerii au contribuit ca în acest an să se realizeze peste plan pînă acum 24.000 m.p. țesături și 18.000 kg de fire, iar procentul admis de cupoane să scadă de la 4,7 la sută anul trecut la 1,85 la sută în trimestrul I.

În scopul generalizării și mai largi a experienței înaintate, în planul de măsuri stabilit de comitetul U.T.M. privind mobilizarea tineretului la îndeplinirea angajamentului luat de întregul colectiv al uzinei s-au prevăzut și alte lucruri: organizarea împreună cu comitetul sindicatului a unor emisiuni periodice la stația de radioamplificare la care să ia cuvîntul responsabili de brigăzi fruntașe și să vorbească despre experiența muncii lor; în cadrul acțiunilor „Joia tineretului" vor fi invitați cei mai buni fruntași care să împărtășească tinerilor din experiența muncii lor; în colaborare cu comitetul sindicatului, sub conducerea organizației de partid, se va organiza lunar „ziua schimbului de experiență" în brigăzi și între brigăzi; după fiecare lecție sau ciclu de lecții de la cursurile de ridicare a calificării se vor organiza demonstrații practice; periodic tinerii se vor întîlni cu muncitori vîrstnici, cu experiență îndelungată pentru a vedea cum își pot perfecționa munca.

Sînt prevăzute și alte măsuri. De unde se vede că popularizarea și generalizarea experienței înaintate este o problemă mereu actuală pentru comitetul U.T.M. de aici.

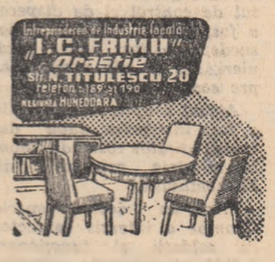

PRODUCE ȘI LIVREAZĂ:

— mobile din metal nichelat
— cărucioare de transportat butelii aragaz
— măsuțe pentru radio
— galerii pentru perdele
— scaune tapițate
— etajere de cărți

și alte obiecte de folosință casnică din lemn și metal.

Informații direct de la Întreprindere.

DE PESTE HOTARE

În Adunarea Generală a O. N. U. continuă discutarea situației din Congo

NEW YORK 5 (Agerpres). — La 4 aprilie în cadrul ședinței plenare a Adunării Generale a O.N.U. a continuat discutarea situației din Republica Congo. Reprezentantul Ceylonului care a luat primul cuvîntul la ședință, a declarat că Organizația Națiunilor Unite nu trebuie să admită dezmembrarea Republicii Congo, deoarece acest proces de dezmembrare a statelor africane se poate extinde și asupra altor regiuni ale Africii. El a condamnat activitatea „celui mai odios om din Africa" — acolitul belgian Chombe, asupra căruia apasă întreaga răspundere pentru asasinarea lui Patrice Lumumba și a tovarășilor săi de luptă.

Reprezentantul Guineei, Diallo, a condamnat cu mînie pe colonialiștii belgieni și pe aliații lor pentru fărădelegile sîngeroase săvîrșite în Congo și pentru asasinarea mîrșavă a eroului național congolez, Patrice Lumumba.

Diallo a declarat în continuare că hotărîrea cu privire la dezmembrarea Republicii Congo, adoptată de trădătorii poporului congolez, — Chombe, Kalonji, Ileo și Kasavubu la așa-zisa „conferință a mesei rotunde", este ilegală, iar întreaga activitate a puterilor coloniale în legătură cu această „conferință", el a denumit-o mascaradă. Reprezentantul Guineei a subliniat că guvernul său continuă și acum să recunoască pe A. Gizenga ca singurul reprezentant legal al poporului congolez. El a cerut convocarea imediată a parlamentului congolez și crearea tuturor condițiilor necesare pentru funcționarea lui.

Cu aceasta ședința de dimineață a Adunării Generale și-a încheiat lucrările.

NEW YORK 5 (Agerpres). — TASS transmite: În ședința plenară de marți după-amiază a Adunării Generale a O.N.U. a continuat discutarea situației din Congo.

Delegatul Malayei, Kamil, a arătat că în cursul ultimelor nouă luni situația din Congo a continuat să se înrăutățească. El a cerut îndeplinirea hotărîrilor Consiliului de Securitate cu privire la retragerea tuturor trupelor belgiene din Congo.

Luînd apoi cuvîntul reprezentantul Voltei Superioare a condamnat acțiunile colonialiștilor în Congo care aplică vechiul principiu „dezbină și stăpînește". El a subliniat că Statele Unite continuă să sprijine energic pe belgieni în Congo. Africa se va elibera prin propriile sale forțe, prin revoluție, a declarat el. Revoluția nu poate fi oprită și acest lucru este știut de colonialiști.

El a arătat de asemenea că țările africane trebuie să stăruie asupra revizuirii Cartei O.N.U. pentru ca în această Cartă să se țină seama de situația reală din lumea contemporană. În încheiere, delegatul Voltei Superioare a cerut ca hotărîrile Consiliului de Securitate cu privire la alungarea colonialiștilor belgieni din Congo să fie îndeplinite în mod categoric.

Cu aceasta ședința Adunării Generale a luat sfîrșit.

Lucrările Comitetului Politic Special

Intervenția delegatului R. P. Romîne

NEW YORK 5. — Trimisul special Agerpres transmite: Un număr de 33 de delegați au luat de acum parte la dezbaterile din Comitetul Politic Special în problema conflictului rasial în Uniunea Sud-Africană, care decurge din politica de apartheid a guvernului sud-african. 20 de delegații mai urmează să-și spună punctul lor de vedere.

După cum s-a anunțat, 25 de țări africane au remis Comitetului Politic Special un proiect de rezoluție care condamnă politica de apartheid și recomandă tuturor statelor ruperea relațiilor diplomatice cu Uniunea Sud-Africană, boicotarea mărfurilor și comerțului cu această țară, precum și întreruperea legăturilor navale și aeriene. Proiectul de rezoluție cere Consiliului de Securitate să aibă în vedere aceste recomandări.

În ședința din dimineața de 4 aprilie a Comitetului Politic Special, din partea delegației R. P. Romîne a luat cuvîntul Cornel Bogdan.

În cuvîntarea sa, reprezentantul R. P. Romîne a declarat: Guvernul Uniunii Sud-Africane nu se mulțumește numai cu înființarea unui sistem colonial în cadrul granițelor sale. El încearcă să prezinte politica sa rasistă ca un model pentru alte noi state africane, pledînd deschis pentru necesitatea unei politici de supremație a albilor în Kenya, Federația Rhodesiei și Nyassalandului și în toate părțile Africii. Colonialiștii din toate regiunile Africii se bizuie pe sprijinul Uniunii Sud-Africane. Cornel Bogdan a citat date care arată că colonialiștii portughezi din Angola se gîndesc ca, împreună cu Uniunea Sud-Africană și Rhodesia de sud, să formeze un bloc din conducerea căruia să fie excluși negrii. În același timp legiunea străină a lui Chombe este compusă în cea mai mare parte din mercenari proveniți din Uniunea Sud-Africană. Delegatul romîn a arătat că guvernul sud-african se simte încurajat de sprijinul politic și economic primit din partea cercurilor monopoliste occidentale. Patruzeci la sută din capitalul american investit în Africa a fost plasat în Uniunea Sud-Africană.

Vorbitorul a subliniat că Republica Populară Romînă sprijină poziția țărilor care au cerut măsuri energice împotriva politicii rasiste a guvernului Uniunii Sud-Africane. Delegația R. P. Romîne consideră că cu cît Organizația Națiunilor Unite va acționa mai repede și mai hotărît în această problemă, cu atît acțiunea ei va fi mai eficace.

Lucrările Conferinței de la Geneva în problema încetării experiențelor nucleare

GENEVA 5 (Agerpres). — TASS transmite: La 5 aprilie ședința ordinară a Conferinței celor trei puteri în problema încetării experiențelor cu arma nucleară a fost prezidată de reprezentantul U.R.S.S., S. K. Țarapkin. Ședința a durat 30 de minute.

După cum s-a aflat, după o scurtă cuvîntare, delegatul sovietic a propus ca în comunicatul oficial al conferinței să se menționeze că „s-a ajuns la un acord principial asupra următoarelor patru probleme:

includerea în tratat a metodelor de control asupra exploziilor nucleare la mari altitudini și în spațiul cosmic, recomandate de grupul tehnic de lucru al experților, la 10 iulie 1959;

condițiile de control asupra exploziilor nucleare subterane efectuate în cadrul unui program de cercetări seismice, elaborat de comun acord;

condițiile de control asupra exploziilor nucleare, efectuate în scopuri pașnice;

adoptarea de către Comisia de control a sumei globale a bugetului Organizației de control, potrivit înțelegerii dintre cei trei participanți inițiali la tratat — U.R.S.S., S.U.A. și Regatul Unit".

Reprezentantul S.U.A., sprijinit de delegatul englez, a refuzat să accepte propunerea șefului delegației sovietice de a se consemna înțelegerea asupra acestor probleme, declarînd, fără a aduce nici un fel de dovezi și argumente convingătoare, că acest lucru nu le convine.

La Geneva se manifestă uimire în legătură cu această atitudine a reprezentanților occidentali față de propunerea delegației sovietice, deoarece oricui îi este clar că această propunere a fost făcută cu singurul scop — de a se face încă un pas pe calea spre realizarea unei înțelegeri într-o problemă care interesează întreaga lume — elaborarea și semnarea tratatului cu privire la încetarea completă și definitivă a experiențelor cu arma nucleară.

Ca rezultat al poziției pe care s-au situat delegații occidentali în cadrul ședinței din 5 aprilie, după ședință a fost dat publicității numai comunicatul obișnuit, în care se spune că „au continuat discuțiile asupra documentelor și propunerilor pe care le examinează conferința".

Următoarea ședință a conferinței celor trei puteri va avea loc la 6 aprilie.

★

GENEVA. — La 5 aprilie a sosit la Geneva L. Johnson, vicepreședinte al S.U.A. După cum s-a aflat, Johnson va participa la una din ședințele Conferinței celor trei puteri în problema încetării experiențelor cu arma nucleară.

La uzina „Avtoelectroprovod" din Moscova se lucrează în prezent la fabricarea prototipului de televizor pentru televiziunea în culori. În fotografie: tînăra Valentina Basikova, lucrînd la finisarea unor piese pentru noul aparat.

Cyrus Eaton cere ca S. U. A. să-și extindă comerțul cu țările socialiste

NEW YORK 5 (Agerpres). Într-un interviu acordat ziarului „Chicago Sun and Times" cunoscutul industriaș și fruntaș al vieții publice din S.U.A., Cyrus Eaton, a cerut ca S.U.A. să extindă comerțul cu Uniunea Sovietică și cu celelalte țări socialiste ca mijloc de stimulare a economiei americane.

El a declarat că în prezent economia S.U.A. trece printr-un „declin profund", și că industria americană folosește incomplet capacitățile de producție.

„Ceea ce ne trebuie, a spus Eaton, sînt piețe pentru mărfurile noastre".

Autoritățile olandeze vor să perpetueze colonialismul în Irianul de vest

DJAKARTA 5 (Agerpres). — La 5 aprilie în Irianul de vest va fi înființat așa-numitul „Consiliu al noii Guinee" care, în concepția colonialiștilor olandezi, trebuie să creeze o aparență de autoadministrare în această parte a teritoriului Indoneziei. Guvernul și întreaga populație din Indonezia consideră instituirea acestui consiliu drept o farsă care are scopul de a înșela opinia publică mondială.

Agenția Antara a publicat la 4 aprilie declarația unui purtător de cuvînt al Ministerului Afacerilor Externe, în care se subliniază că această acțiune a olandezilor urmărește menținerea colonialismului în Irianul de vest, menținerea Irianului de vest ca bază militară a imperialiștilor.

Programul electoral al E. D. A.

ATENA 5 (Agerpres) TASS transmite: În programul său electoral, Uniunea democrată de stînga (E.D.A.) cere ca actualul guvern grec să renunțe la politica de război rece. Ea propune să se interzică crearea de baze pentru rachete pe teritoriul grec și folosirea Greciei ca bază strategică pentru acțiuni ostile păcii, să se lichideze toate bazele militare străine existente în Grecia.

Acest program este propus tuturor forțelor democratice și patriotice din țară ca bază de acțiuni comune în apropiatele alegeri parlamentare și pentru formarea unui guvern democrat.

Înțelegerea și colaborarea țărilor balcanice, se spune în program, trebuie să devină obiectivul principal al politicii externe a Greciei. Toate popoarele balcanice sînt interesate în transformarea Balcanilor într-o zonă în care să nu fie stocate arme atomice, într-o zonă a păcii. Toți grecii sînt interesați în dezvoltarea unor legături comerciale economice și culturale prietenești cu toate țările, indiferent de sistemul lor intern pe bază de egalitate și de respect reciproc. Este necesar să se pună capăt politicii de vrajbă față de țările socialiste.

Grecia este datoare să sprijine lupta dreaptă a popoarelor coloniale și dependente pentru libertate, să ia atitudine pentru dezarmarea generală și totală, pentru interzicerea imediată a experiențelor atomice și pentru a preîntîmpina împreună cu toate forțele iubitoare de pace, înzestrarea Germaniei occidentale cu arme nucleare.

În domeniul politicii interne E.D.A. cere legalizarea Partidului Comunist din Grecia, libertate pentru toate partidele politice, respectarea drepturilor omului și cetățeanului, abrogarea tuturor legilor și măsurilor excepționale, amnistierea deținuților și deportaților politici, lichidarea organizațiilor neofasciste, democratizarea aparatului de stat, adoptarea unui sistem electoral prin vot direct și proporțional.

Participarea delegației R. P. Romîne la sărbătoarea națională a Republicii Senegal

DAKAR 5 (Agerpres). — După cum s-a mai anunțat, la Dakar s-a sărbătorit prima aniversare a independenței Republicii Senegal. La aceste festivități Republica Populară Romînă a fost reprezentată de o delegație guvernamentală condusă de Pompiliu Macovei, ministrul R. P. Romîne la Roma.

La sosirea pe aeroportul din Dakar, delegația romînă a fost întîmpinată de Mamadou Dia, președintele Consiliului de Miniștri, de membri ai guvernului și alte personalități senegaleze.

Delegații romîni au fost la 2 aprilie invitații personali ai lui Emile Badiane, ministrul Învățămîntului tehnic, la reședința acestuia. Vizita a decurs într-o atmosferă de caldă prietenie.

În aceeași zi, delegația romînă a vizitat Universitatea din Dakar, unde a avut o convorbire amicală cu rectorul Universității, Claude Franck.

La 3 aprilie delegația romînă a fost primită de Leopold Sedar Senghor, președintele Republicii, căruia i-a transmis un mesaj de felicitări din partea tovarășului Gheorghe Gheorghiu-Dej, președintele Consiliului de Stat al R. P. Romîne. A asistat Mamadou Dia, președintele Consiliului de Miniștri.

Acțiuni teroriste întreprinse de bandele lui Chombe și Kalonji

ELISABETHVILLE 5 (Agerpres). — După cum transmite corespondentul din Elisabethville al agenției Reuter, mii de soldați ai lui Chombe „înarmați cu lănci, bastoane, puști și pumnale, au ocupat în cursul zilei de marți aeroportul păzit de contingentul suedez al trupelor O.N.U". Aeroportul a fost pe de-a întregul devastat: au fost rupte firele telefonice, au fost sparte geamurile, steagul O.N.U. a fost rupt în bucățele, punctul de control și de dispeceri a fost jefuit. Cîțiva soldați suedezi au fost luați prizonieri. Nu se știe nimic despre soarta lor.

Atacul asupra aeroportului a fost întreprins după discursul atîțător rostit de Chombe în piața principală din Elisabethville.

Printr-un decret special Chombe a interzis contactele cu soldații și funcționarii O.N.U. și circulația autovehiculelor O.N.U. pe teritoriul Katangăi și a dat instrucțiuni să se oprească alimentarea cu apă și curent electric a clădirilor ocupate de misiunea O.N.U.

Și cîrmuitorul impostor al așa-numitului „stat minier" Kasaiul de sud, Kalonji, a început să se agite.

Trupele de mercenari ale lui Kalonji, comandate de ofițeri belgieni, au instaurat un regim de teroare în regiunile limitrofe dintre Kasaiul de nord și de sud. Bandele lui Kalonji au pătruns în orașul Lusamba din Kasaiul de nord, unde operează arestări în masă. După cum transmite corespondentul din Leopoldville al agenției Taniug, 140 demnitari din localitate au fost arestați și trimiși la Bakwanga, unde, după cum se crede, vor fi împușcați.

Raiduri teroriste ale bandelor lui Kalonji au fost întreprinse de asemenea la Port-Franqui, Luebo, Chikapa și în alte regiuni.

Demonstrație la Londra împotriva politicii de discriminare rasială a guvernului Uniunii Sud-Africane, la un an de la sîngeroasele incidente de la Sharpeville.

Poporul angolez este hotărît să-și cucerească independența

CONAKRY 5 (Agerpres). — Poporul angolez a hotărît să-și cucerească independența prin lupta armată, a declarat corespondentului din Conakry al agenției China Nouă, Virato Cruz, secretar general al „Mișcării populare pentru eliberarea Angolei".

Poporul angolez, a subliniat Virato Cruz, nu are altă alegere: colonialiștii portughezi resping o rezolvare pașnică a problemei.

Cruz a declarat că în prezent poporul angolez luptă pentru independența deplină, pentru abolirea colonialismului sub toate formele și manifestările lui, împotriva înlocuirii vechii robii coloniale prin neocolonialism.

După ce a subliniat că S.U.A. sînt principalul cumpărător al produselor angoleze și jefuiesc împreună cu colonialiștii portughezi bogatele resurse ale Angolei, Virato Cruz a menționat că poporul angolez se pronunță cu hotărîre împotriva cercurilor financiare străine care sînt în cîrdășie cu Portugalia.

★

Între detașamentele armatei coloniale portugheze și insurgenții din Angola au loc ciocniri armate. Potrivit datelor oficiale, într-o luptă din apropierea localității Colua au fost uciși un căpitan, un locotenent și 10 soldați portughezi, iar alți cîțiva soldați au fost răniți.

Broșură cu caracter provocator la adresa Cubei publicată în S. U. A.

NEW YORK 5 (Agerpres). TASS transmite: Guvernul S.U.A. a dat publicității o broșură specială în legătură cu atitudinea Statelor Unite față de Cuba, care urmează să fie editată într-un mare tiraj în limbile spaniolă și portugheză și difuzată în toate țările Americii Latine. Broșura este dată publicității de Departamentul de Stat. Dar, după cum scrie corespondentul ziarului „New York Times", ea a fost scrisă sub conducerea directă a Casei Albe.

În broșură se afirmă că actuala situație din Cuba ar „crea un pericol grav și direct pentru emisfera occidentală și pentru întregul sistem interamerican". Ea conține calomnii la adresa guvernului revoluționar al Cubei precum și cererea ca guvernul cuban „să rupă relațiile cu mișcarea comunistă internațională". Autorii broșurii exprimă „hotărîrea fermă" de a acorda „viitoarelor guverne democratice" din Cuba „un sprijin multilateral și activ.

Tineri americani condamnați pentru că au protestat împotriva discriminării rasiale

Ziarul „Volksstimme" relatează despre procesele intentate în S.U.A. negrilor care protestează împotriva discriminării rasiale.

„Recent — arată ziarul — în orașul Columbia din statul Carolina de Sud au fost condamnați la pedepse cu închisoarea 136 de tineri negri care au participat la un marș de protest în fața clădirii Adunării Legislative din acel stat. Cu începere de la 1 martie, numai în orașul Columbia au fost condamnați 189 de negri pentru demonstrații de stradă sau pentru că au luat loc în restaurantele unde negrii nu au acces.

Întrevederi Kennedy - Macmillan

WASHINGTON 5 (Agerpres). — La 4 aprilie primul ministru britanic Macmillan a sosit la Washington pentru a duce tratative cu președintele S.U.A., Kennedy. Aceste întrevederi au început miercuri și vor continua joi și sîmbătă.

După cum relatează corespondenții de presă din Washington, problema cea mai urgentă care va figura pe ordinea de zi a conversațiilor anglo-americane este aceea a stabilirii răspunsului britanic la nota sovietică cu privire la Laos, al cărei caracter constructiv a fost recunoscut în unanimitate.

În afară de Laos, corespondenții de presă occidentali arată că, în celelalte probleme care vor fi luate în discuție, întrevederile anglo-americane de la Washington „nu vor duce după toate probabilitățile la adoptarea unor hotărîri, ci vor fi mai de grabă prilejul pentru efectuarea unui schimb de păreri".

Ordinea de zi a conversațiilor Kennedy — Macmillan, apreciată ca „foarte încărcată", cuprinde de asemenea, potrivit agenției France Presse, probleme ale N.A.T.O. Potrivit agenției France Presse, la Washington se vor examina, de asemenea, problemele legate de poziția occidentală în ce privește experiențele nucleare, politica occidentală în Africa, îndeosebi în Congo, așa-numitul ajutor pentru străinătate, problemele economice ale Europei occidentale, greutățile financiare ale Angliei și altele.

LA ÎNCHIDEREA EDIȚIEI

Guvernul sovietic nu insistă asupra discutării la O.N.U. a incidentului în legătură cu avionul „U—2"

Declarația făcută de V. A. Zorin în Comitetul Politic

NEW YORK 5 (Agerpres). — TASS transmite: În cadrul ședinței din 5 aprilie a Comitetului Politic al Adunării Generale a O.N.U., reprezentantul U.R.S.S., V. A. Zorin, a declarat:

La începutul lucrărilor celei de-a 15-a sesiuni a Adunării Generale, pe ordinea ei de zi a fost inclus, la propunerea Uniunii Sovietice, punctul „Protestul Uniunii Republicilor Sovietice Socialiste în legătură cu primejdia la adresa păcii generale pe care o prezintă acțiunile agresive ale Statelor Unite ale Americii împotriva Uniunii Sovietice". Această problemă urma să fie examinată de Comitetul nr. 1.

În noile condiții guvernul sovietic nu insistă asupra discutării în Adunarea Generală a problemei înscrise la punctul 80 al ordinei de zi și asupra menținerii ei pe ordinea de zi a Adunării Generale și a Comitetului nr. 1.

Declarînd aceasta, delegația sovietică consideră necesar să sublinieze că guvernul sovietic depune neîncetat eforturi pentru slăbirea încordării internaționale, îmbunătățirea relațiilor sovieto-americane și totodată caută să facă tot ce-i stă în putință pentru ca lucrările Adunării Generale să se desfășoare în condiții favorabile.

Profitînd de prilejul care s-a ivit, delegația sovietică subliniază că pe ordinea de zi a celei de-a 15-a sesiuni a Adunării Generale continuă să figureze unele probleme care au fost ridicate fără nici un temei, care împiedică destinderea încordării internaționale și nu contribuie la o activitate normală a Adunării Generale. Ne referim la așa-numitele probleme ungară și tibetană.

Delegația sovietică își exprimă speranța că statele de care depinde acest lucru — dacă, firește, sînt sincer interesate în întărirea păcii și în crearea unei atmosfere favorabile pentru lucrările Adunării Generale a O.N.U. — vor lua măsurile necesare pentru a elimina problemele ungară și tibetană de pe ordinea de zi a Adunării Generale și, implicit, pentru a evita o agravare a situației atît în Adunarea Generală, cît și în relațiile dintre state, în genere.

Reprezentantul S.U.A., care a luat apoi cuvîntul, a spus că salută declarația delegatului sovietic cu privire la retragerea problemei incidentului în legătură cu avionul „U-2" de pe ordinea de zi. Totodată el a subliniat că în prezent delegația americană nu poate spune nimic precis în legătură cu retragerea de pe ordinea de zi a Adunării Generale a problemelor ungară și tibetană, întrucît, după părerea lui, „ele fac parte dintr-o altă categorie de probleme" decît problema incidentului în legătură cu avionul „U-2" și că își rezervă dreptul de a vorbi despre această problemă mai tîrziu.

Pe scurt Pe scurt Pe scurt

MOSCOVA — La 5 aprilie guvernul U.R.S.S. a oferit în Palatul Mare al Kremlinului un dejun în cinstea lui Muhammed Daud, primul ministru al Afganistanului. În cursul dejunului, care a decurs într-o atmosferă de caldă prietenie, Nikita Hrușciov și Muhammed Daud au rostit cuvîntări.

MOSCOVA. — La 5 aprilie N. S. Hrușciov, președintele Consiliului de Miniștri al U.R.S.S., l-a primit la Kremlin pe Muhammed Daud, primul ministru al Afganistanului.

MOSCOVA. — Leonid Brejnev, președintele Prezidiului Sovietului Suprem al U.R.S.S., a primit la 4 aprilie la Kremlin pe ambasadorul Tailandei, Manu Amatayakul, la cererea acestuia și a avut cu el o convorbire.

DELHI. — La 5 aprilie, la Delhi a sosit delegația P.C.U.S. care va participa la lucrările celui de-al VI-lea Congres al Partidului Comunist din India. Din delegație fac parte M. A. Suslov, membru al Prezidiului C.C. al P.C.U.S. și secretar al C.C. al P.C.U.S., și D. P. Șevleaghin, șef adjunct de secție în C.C. al P.C.U.S.

MOSCOVA. — La 4 aprilie, Elena Cernei, solistă a Teatrului de Operă și Balet din București, care se află într-un turneu în Uniunea Sovietică, a interpretat pe scena Teatrului Mare din Moscova rolul lui Amneris, din opera Aida de Verdi. În cadrul turneului Elena Cernei va cînta pe scenele teatrelor de operă din Leningrad și Kiev.

MOSCOVA. — După cum relata la 4 aprilie ziarul „Ekonomiceskaia Gazeta", 1.200 de studenți vor învăța la Institutul tehnologic din Rangoon construit după proiectul unor arhitecți sovietici. Noul institut este cea mai mare instituție de învățămînt tehnic superior din Uniunea Birmană.

TUNIS. — Delegația guvernamentală a R. D. Vietnam în frunte cu Ung Van Khiem, ministrul Afacerilor Externe, care se află la Tunis într-o misiune de bunăvoință, a fost primită la 3 aprilie de Habib Burghiba, președintele Tunisiei. În cursul convorbirii, care a avut loc cu acest prilej, s-a hotărît stabilirea de relații diplomatice între cele două țări în anul curent.

VIENA. — În ședința din 4 aprilie a Comitetului Central al Partidului Comunist din Austria în funcția de președinte al partidului a fost reales în unanimitate Johann Koplenig, în funcții de secretari ai C.C. au fost aleși Friedl Fürnberg, Friedriech Hexmann, Heinrich Fritz și Rudolf Richter. A avut, de asemenea, loc alegerea Biroului Politic al C.C. al partidului. În funcția de redactor-șef al ziarului „Volksstimme" — organul P.C. din Austria — a fost ales Erwin Scharf.

SALISBURY. — După ce a atacat cu brutalitate o manifestație pașnică a africanilor, care a avut loc în localitatea Highfield, în apropiere de Salisbury, poliția a arestat, potrivit relatărilor agenției France Presse, 17 africani. În timpul incăierării africanii au ripostat aruncînd cu pietre în polițiști și incercuind postul de poliție din localitatea respectivă.

SEUL. — La 4 aprilie, asupra unei serii de provincii sud-coreene s-a abătut un taifun violent. S-au inregistrat pagube importante în provinciile Cihungcibonui de nord, Ciolla de sud și Kensanul de sud.

Locuitorii insulei japoneze Niidzima, au organizat o demonstrație de protest împotriva instalării unei baze militare pe teritoriul insulei lor.

Foto: JAPAN PRESS-Tokio

REDACȚIA și ADMINISTRAȚIA: București, Piața „Scînteii". Tel. 17.60.10. Tiparul: Combinatul Poligrafic „Casa Scînteii". STAS 3452 52.