Biblioteca Centrală Regională Hunedoara-Deva

Proletari din toate țările, uniți-vă!

Scînteia tineretului

Organ Central al Uniunii Tineretului Muncitor

Anul XVII, seria II nr. 3858 | 4 PAGINI — 20 BANI | Miercuri 11 octombrie 1961

„Harnică, pricepută, disciplinată, fruntașă" iată cum este caracterizată tînăra filatoare Rita Schneider, de la Întreprinderea „Libertatea" din Sibiu, pe care o vedeți în fotografie.

Citiți

pag. a 2-a:

Așa cunoaștem gospodăria colectivă!

Din metodele folosite de organizațiile U. T. M. în munca politică de popularizare a rezultatelor G.A.C.

Pentru oțelăriile patriei

1.300 tone

E duminică dimineața. Locuitorii cartierului Ilie Pintilie din Iași, cei din Galata, Frumoasa, Nicolina știu că peste cîteva ore vor veni tinerii după fier vechi. S-au obișnuit cu ei cu Dumitru Munteanu, Constantin Iftimie, Constantin Holban de la Atelierele de reparat material rulant. Aproape că nu este duminică în care să nu-i vezi pe acești tineri mergînd să colecteze fier vechi.

— Fac treabă bună băieții — i-am auzit spunînd pe mulți locuitori din cartier.

Într-adevăr, fac treabă bună. Anul acesta în 8 luni tinerii din cadrul Atelierelor, încadrați în 20 brigăzi utemiste de muncă patriotică au colectat 1.300 tone metale vechi, cu 100 de tone mai mult decît se angajaseră să colecteze în întregul an. Într-un raport aflat la comitetul U.T.M. afli că tinerii din secția locomotive s-au angajat să colecteze 80 tone și au colectat 160, cei din secția fierărie și-au depășit și ei angajamentul cu 10 tone. Toate acestea se datoresc înțelegerii de către tineri a necesității colectării și expedierii fierului vechi oțelăriilor patriei. Rezultate bune a obținut și brigada de muncă patriotică condusă de strungarul Marin Năstase care a colectat și a trimis anul acesta oțelăriilor 96 tone fier vechi iar brigada lui Dumitru Munteanu de la vagoane 72 tone.

LIDIA POPESCU

Kilogram cu kilogram

Utemiștii din comuna Tichilești, raionul Brăila desfășoară o muncă susținută pentru colectarea și predarea la I.C.M. a fierului vechi. La această acțiune un mare aport îl aduc tinerii colectiviști din brigăzile utemiste de muncă patriotică de la G.A.C.-urile din comuna Tichilești. Utemiștii Manea Ion și Datcu Toma din brigada de muncă patriotică condusă de Stanciu Costică sau Bogdan Angheluță și Slătineanu Ion din brigada condusă de Marin Chirovan formînd echipe de cîte 2-3 utemiști au mers prin comună și au adunat fierul vechi provenit din diferite unelte agricole vechi. Mai mult decît atît. Tinerii au mers și au adunat fierul vechi de prin împrejurimile comunei. Un exemplu bun în acest sens îl constituie utemiștii Datcu Toma și Bogdan Velicu din brigada de muncă patriotică de la G.A.C. „11 Martie" care numai în decursul a 3 ore au strîns cantitatea de 500 kg. fier vechi. Ca rezultat, de la începutul anului și pînă în prezent, tinerii din comuna Tichilești au strîns și predat la I.C.M. o cantitate de 3.000 kg. fier vechi față de 2.000 kg. cît le era angajamentul pe întregul an. În prezent în cinstea alegerilor U.T.M. ei s-au angajat ca pînă la sfîrșitul anului să mai predea la I.C.M. cantitatea de 700 kg. fier vechi.

T. OANCEA

Practica viitorilor muncitori

Pregătirea profesională înaltă, la nivelul sarcinilor puse de producție presupune o temeinică aprofundare a tehnicii și tehnologiei înaintate a bazelor științifice ale acestora, paralel cu stăpînirea celor mai eficiente metode de minuire a mașinilor și agregatelor. În formarea acestor cunoștințe și deprinderi complexe un element fundamental, esențial îl constituie organizarea științifică și desfășurarea rodnică a practicii în producție a ucenicilor din școlile profesionale și a elevilor din școlile tehnice pentru muncitori de înaltă calificare.

În secțiile fabricii sau uzinei, pe șantierele de construcții, viitorii muncitori își încep activitatea după ce au fost inițiați în atelierele-școală în primele taine ale meseriei, și-au însușit o serie de priceperi și deprinderi: de-abia acum însă ei vor lucra în condițiile producției moderne, la atmosfera specifică de entuziasm și muncă creatoare a puternicelor colective ale muncitorilor. Acum ei pot cunoaște concret tehnica modernă, metodele de muncă ale fruntașilor în producție, pot minui ei înșiși această minunată tehnică. Este deci o perioadă determinantă pentru formarea profesională a viitorilor muncitori. Și pe această linie organizațiile U.T.M. din școlile profesionale și tehnice, organizațiile U.T.M. din întreprinderile pe lîngă care funcționează aceste școli, colaborarea strînsă între acestea au un rol de mare însemnătate.

În secțiile Uzinelor „Steagul roșu" din Brașov lucrează umăr la umăr cu muncitorii sute și sute de ucenici și elevi ai școlii tehnice. Sînt utilizate, în funcție de specificul secțiilor, atît instruirea individuală alături de muncitori cît și instruirea în echipe și brigăzi de muncitori. Comitetul U.T.M. al uzinelor a recomandat ca muncitori-instructori pe cei mai buni tineri — fruntași în producție. De asemenea, ucenicii și elevii sînt cuprinși în componența multor brigăzi din sectoarele de montaj. Avantajele instruirii ucenicilor alături de muncitorii fruntași în producție sînt evidente: alături de posibilitatea însușirii în acest fel a metodelor înaintate de muncă, ucenicii și elevii pot cunoaște în mai mare măsură, din explicațiile instructorului, principiile științifice ale funcționării mașinilor moderne, liniilor automate etc. Instrucît majoritatea acestor muncitori au studiat și studiază ei înșiși temeinic lucrările științifice de specialitate și urmează, de asemenea, cursurile școlilor medii serale. Faptul că sînt tineri, le permite să stabilească un contact apropiat de prieteni, puțin mai în vîrstă cu ucenicii și elevii, ceea ce stimulează, de asemenea, dragostea acestora pentru locul de muncă și meseria aleasă.

Sub îndrumarea comitetului de partid al Uzinelor „Steagul roșu" comitetul organizației U.T.M. din această bogată uzină a educat astfel pe tinerii muncitori încît marea majoritate a acestora consideră contribuția lor proprie la pregătirea ucenicilor și elevilor drept o condiție de bază a dezvoltării — în perspectivă a întreprinderii.

Organizată în acest fel practica în producție oferă un cîmp larg pentru formarea viitorilor muncitori în spiritul răspunderii pentru calitatea produselor pe care le execută, pentru creșterea productivității muncii și reducerea continuă a prețului de cost. Sub îndrumarea instructorilor meșteri și muncitori-instructori, ucenicii izbutesc să execute în bune condiții instalații complete la stațiile de forță, montaje generale la autocamioane etc.

Numeroși sînt ucenicii care se evidențiază încă de pe acum prin contribuția lor la realizarea unor produse de calitate, aplicarea unor metode înaintate de muncă a unei tehnologii moderne. Bunăoară, la turnătorie ucenicii din brigada de tineret condusă de maistrul Valer Dumitru au reușit să dea numai șarje de calitate și să realizeze o scădere apreciabilă a prețului de cost pe tona de metal turnat. Alături de muncitorii care au contribuit ca linia de premontaj să atingă unul dintre cei mai mari indici de productivitate au dat rezultate deosebite numeroși ucenici cum sînt Costel Florea și Aurel Băcăin.

Grija aceasta pentru asigurarea unor condiții de practică în uzină care să le permită ucenicilor și elevilor să folosească totalitatea orelor de practică pentru o muncă efectivă, creatoare, efectuarea științifică a instructajului lor prin rotație la principalele puncte de lucru a făcut ca ucenicii să cunoască larg avantajele unor metode înaintate de muncă stimulînd mai ales pe elevii școlii tehnice — să participe direct la introducerea unor asemenea metode în uzină. În acest domeniu organizația U.T.M. a grupului școlar „Steagul roșu", sprijină larg inițiativa conducerii școlii de a propune elevilor din școala tehnică drept teme pentru lucrările de control și de absolvire executarea a diferite inovații și raționalizări, popularizate în fișele Institutului de documentare tehnică astfel ca acestea să poată fi a-

AL. CIUCĂ

(Continuare în pag. a 3-a)

La Onești-Borzești

Pe șantierul noilor obiective ale marelui complex petro-chimic de la Onești-Borzești lucrările de construcție se desfășoară într-un ritm susținut. La combinatul de cauciuc sintetic și produse petrochimice, de exemplu, stadiul de execuție este avansat. Montajul utilajelor la cele 14 obiective principale ale secției de fenol-acetonă a fost terminat, executîndu-se acum finisări în vederea începerii rodajului. În celelalte secții se lucrează din plin la montarea utilajelor. Pînă în prezent în întregul combinat a fost montat mai mult de 85 la sută din utilajul prevăzut.

Pe șantierul Combinatului Chimic muncitorii montează ultimele utilaje la secțiile de clorură de aluminiu, clorură de metilen și gramazon.

Pentru continuarea lucrului pe timp de iarnă pe șantierele din Onești se fac acum o serie de lucrări printre care închiderea completă a halelor, verificarea instalațiilor de încălzire, aprovizionarea cu materiale și haine de protecție. De asemenea pe toate șantierele se urgentează executarea lucrărilor exterioare.

(Agerpres)

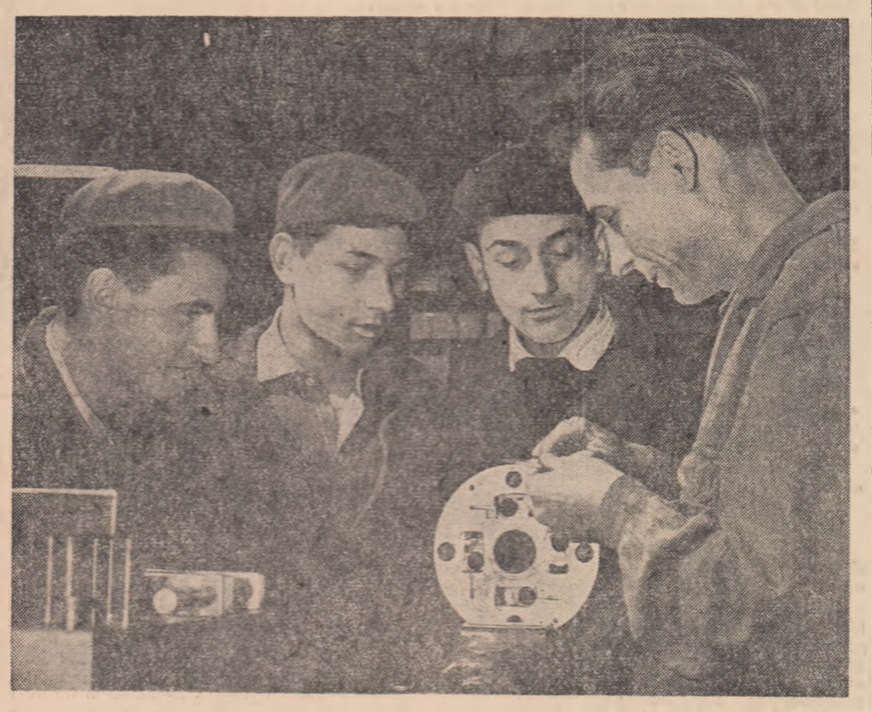

Peste 100 de elevi-ucenici fac practică la întreprinderea „Electroaparataj" din Capitală. Iată-l în fotografie pe comunistul Mitu Alexandru dîndu-le cu dragoste explicații.

Foto: AGERPRES

BRIGĂZI UTEMISTE DE MUNCĂ PATRIOTICĂ PE OGOARE

Participarea tinerilor brigadieri ai muncii patriotice la lucrările campaniei agricole de toamnă în G.A.S. a fost în săptămîna aceasta mai largă. Tinerii brigadieri au dat un ajutor și mai mare grăbirii ritmului lucrărilor de campanie.

De la comitetele regionale U.T.M. au sosit numeroase vești despre munca tinerilor brigadieri.

Sporirea numărului de brigadieri care au participat la muncă (peste 191.000) dovedește însuflețirea cu care tinerii de pe întinsul patriei răspund acestei chemări. Ei depun o muncă din ce în ce mai sîrguincioasă. S-au recoltat duminică printre altele peste 12.000 de hectare cu porumb, 204 ha cu cartofi, importante cantități de fructe, s-au însilozat mai mult de 96.000 tone furaje.

Și în săptămîna aceasta ca și în săptămînile precedente regiunea București se situează în frunte prin cel mai mare număr de brigadieri și prin cea mai productivă muncă (peste 35.000 brigadieri au recoltat peste 2.700 ha cu porumb și au însilozat 52.000 tone furaje).

De remarcat, de asemenea, este faptul că săptămîna aceasta în regiunea Dobrogea a sporit simțitor și numărul de brigadieri și ajutorul pe care l-au adus ei gospodăriilor de stat recoltînd peste 2.400 de hectare cu porumb.

Se evidențiază de asemenea brigăzile de muncă patriotică din regiunea Maramureș. Peste 18.300 de brigadieri ai muncii patriotice din această regiune au recoltat aproape 1.400 hectare cu porumb și au însilozat peste 3.000 tone furaje. Aceste realizări vorbesc despre grija sporită cu care s-au ocupat de această acțiune comitetele regionale amintite, comitetele raionale și orășenești U.T.M.

Trebuie însă spus că și în această săptămînă sînt unele regiuni în care acestei acțiuni nu i s-a dat atenția cuvenită și rezultatele în mod firesc, au fost slabe.

Regiunea Bacău, regiunile Crișana, Cluj, Suceava au rămas în continuare sub posibilitățile pe care le au, au mobilizat un număr scăzut de brigadieri, nu s-au ocupat cu grija necesară de buna lor organizare la locul de muncă pe ogoarele gospodăriilor de stat și consecința firească a acestui fapt este că ajutorul dat de brigadieri muncilor de campanie n-a fost pe măsura posibilităților mari ce le au.

Sînt zile prielnice lucrului pe ogoare, zile care oferă posibilitatea unor realizări și mai mari. Tinerii sînt desigur dornici să se strîngă în coloane și purtînd steagurile brigăzilor de muncă patriotică să pornească spre gospodăriile de stat cărora le pot da un ajutor substanțial în strîngerea recoltei.

Dacă e de făcut o urare atunci aceasta este: bună organizare și spor la lucru!

M. C.

În regiunea Banat

Noi construcții de case țărănești

Vechiul obicei de a se înscrie pe fațada caselor țărănești anul construirii lor se păstrează și acum în Banat. Ridicîndu-și noi locuințe cu veniturile realizate în gospodăria colectivă, țăranii colectiviști din Lenauheim, Biled, Șandra, Beșenova Nouă, Peciu Nou, Satchinez, Cenad au respectat tradiția înscriind pe fațada caselor lor anul cînd le-au construit: 1961. În total în satele regiunii Banat au fost ridicate în acest an 1500 de case.

Ritmul construcțiilor de case țărănești a crescut odată cu colectivizarea agriculturii comunelor din Cîmpia Banatului. Totodată, în ultimii 3 ani, colectiviștii din Banat și-au cumpărat 14.000 garnituri de mobilă, 25.000 aparate de radio, 50.000 de biciclete și peste 5.000 de motociclete și motorete.

(Agerpres)

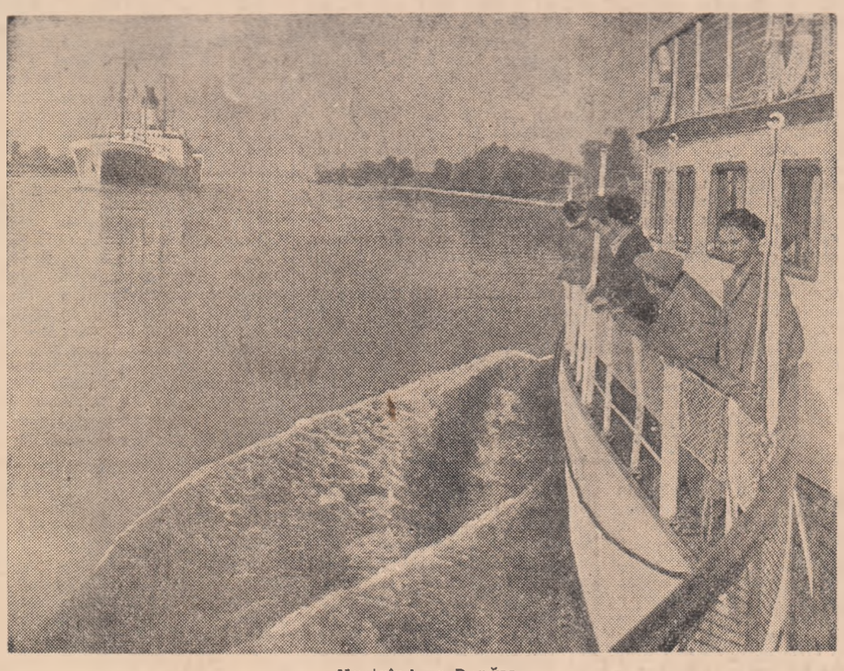

Navigînd pe Dunăre.

Foto: GR. PREPELIȚĂ

Alte terenuri erodate vor rodi

În gospodăriile agricole colective din comunele Muntenii de Jos și de Sus, Tanacu, Bălteni și în alte sate ale regiunii Iași au fost amenajate în vederea plantării în toamna aceasta cu pomi fructiferi noi terenuri erodate. Asemenea lucrări se fac în multe alte gospodării colective din regiune. Pînă la sfîrșitul anului vor fi astfel puse în valoare prin amenajări și plantări cu pomi fructiferi și viță de vie 1800 ha terenuri erodate. În anii următori lucrările de prevenire și combatere a eroziunii solului în regiunea Iași vor fi mult extinse.

În regiunea Argeș, unde s-a dobîndit o experiență valoroasă în organizarea și executarea lucrărilor de prevenire și combatere a eroziunii solului, au fost puse în valoare în ultimii 5 ani 17.000 ha. terenuri erodate prin amenajarea și plantarea lor cu pomi fructiferi.

Lucrările de prevenire și combatere a eroziunii solului se desfășoară în prezent pe 200 de șantiere deschise în regiunile Galați, Dobrogea, Oltenia, Banat, Mureș-Autonomă Maghiară și altele, în care terenurile sînt supuse eroziunii. În toamna aceasta se lucrează la terasarea a 1000 ha teren pentru plantări de viță de vie și se fac diferite lucrări pe 3000 ha pe care se vor planta pomi fructiferi.

Cu aceste terenuri anul acesta se recuperează și se redau agriculturii încă 18.500 ha terenuri erodate pe care se plantează pomi fructiferi și viță de vie.

(Agerpres)

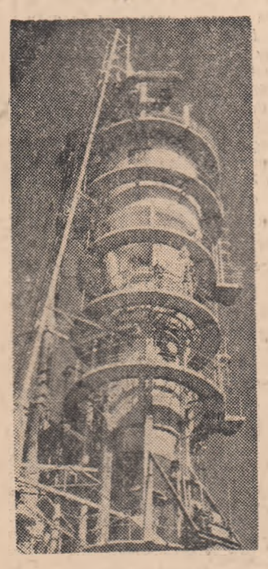

Fabrica de zahăr de la Luduș: vedere a unuia din cuptoare.

PROBLEME PERSONALE

de Aurel Baranga

Să discutăm despre tinerețe, educație, răspundere

Timpul schimbă radical natura raporturilor dintre oameni. Probleme socotite odinioară ca făcînd parte din arsenalul intim al insului și din sipetul său particular, ies în for și pretind o dezbatere publică. E un semn al unei societăți în care viața sufletească și fericirea personală devin o chestiune obștească, legată de soluții colective. Scrisoarea unei tinere inginere, care aduce în discuția deschisă propriul său caz, departe de a fi un simptom de indiscreție, mă emoționează prin densitatea conflictului. Frămîntarea ei, pozitivă și fructuoasă, supune discuției două moduri contradictorii de a înțelege munca și viața: pe de o parte o fată care nu-și imaginează fericirea decît printr-o indisolubilă legătură cu a societății în care crede și pe care o iubește, iar pe de altă parte, logodnicul, iubitul sau prezumtivul ei viitor soț care dă acestei versiuni socialiste a fericirii o replică desuetă: **„ce te mai interesează lumea, de vreme ce noi doi ne iubim"?**

Distanța dintre perspectiva fetei care-și vede rostul și mulțumirea deplină doar în mijlocul unei colectivități pe care o servește cu devoțiune, și soluția bărbatului ce se oglindește narcotic doar în apa propriilor sale satisfacții, constituie însuși drumul de la concepția socialistă la cea capitalistă asupra destinelor omului.

Într-o piesă de teatru văzută acum patruzeci de ani se arăta această distanță pe calea unei parabole sugestive. Un om era dus în fața ferestrei și întrebat: **„ce vezi"**. Eroul privea dincolo de geamul ferestrei și răspundea: **„oameni"**. Era apoi chemat în fața unei oglinzi: **„ce vezi"? — „Pe mine însumi"**. Și era întrebat mai departe: **„de ce cînd te uiți pe fereastă vezi oameni și de ce cînd te privești în oglindă te zărești doar pe tine însuți? Și într-o parte și în alta e sticlă, de ce pe fereastră vezi lumea și-n oglindă doar pe tine? Fiindcă pe spatele oglinzii stă argintul, și oriunde e argint nu se mai vede omul decît pe el însuși"**. Cu mici modificări, parabola îi este opozabilă și tînărului nostru care deși nu mai este robul arginților, rămîne prizonierul unei concepții asupra vieții pe care a generat-o aurul. Societatea socialistă, constructorul ei nu poate fi de acord cu fericirile mărunte, meschine, gîndite în afara încordărilor, a luptelor și a biruințelor colectivității. De altminteri, asemenea fericire este un surogat sau un drog, a cărui amăgire nici nu durează. La sfîrșitul, apropiat, al unei asemenea pseudofericiri, apare monotonia, plictiseala, orizontul cenușiu și scăzut. Este indiscutabil că fata care cere sfatul redacției vede bine atunci cînd spune: nu pot să-mi concep viața în afara muncii, în afara bucuriilor și a demnității pe care mi-o dă viața mea, de sarcini cetățenești.

E fără îndoială că tînărul ei prieten vede miop atunci cînd argumentează într-un spirit egoist, zgîrcit: **„ce nevoie mai ai de lume, cînd noi doi ne iubim?"**.

Pozițiile sînt clare. Și totuși, problema ni se înfățișează mai complexă, decît pare la prima vedere.

Sigur, s-ar putea da conflictului o soluție expediată și un om cu o experiență de viață sumară ar putea veni cu o întrebare pusă fetei în acest chip: **„de vreme ce-ți dai seama de limitele lui, grave, cum de-l mai iubești?"**.

Mărturisesc, personal, nu împărtășesc soluția. Mi se pare că simplifică într-un mod nepermis frămîntarea omenească pe care o cred sinceră, adîncă, semnificativă, pentru vremea noastră.

Atunci?

Mi-aș îngădui să-i spun tinerei inginere că s-a lovit de un aspect al unei confruntări ce nu se rezolvă de azi pe mîine, și nici printr-o singură discuție, între ea și omul pe care-l iubește — oricît ar fi dezbaterea de amplă. În joc nu sînt două păreri contradictorii, ci două moduri de a înțelege lumea, diferite, și la poli opuși. Dacă-l iubești, draga mea, atunci se cuvine să lupți pentru dragostea ta. Să lupți știind că oamenii sînt perfectibili și că deci și logodnicul sau iubitul dumi-

(Continuare în pag. a 3-a)

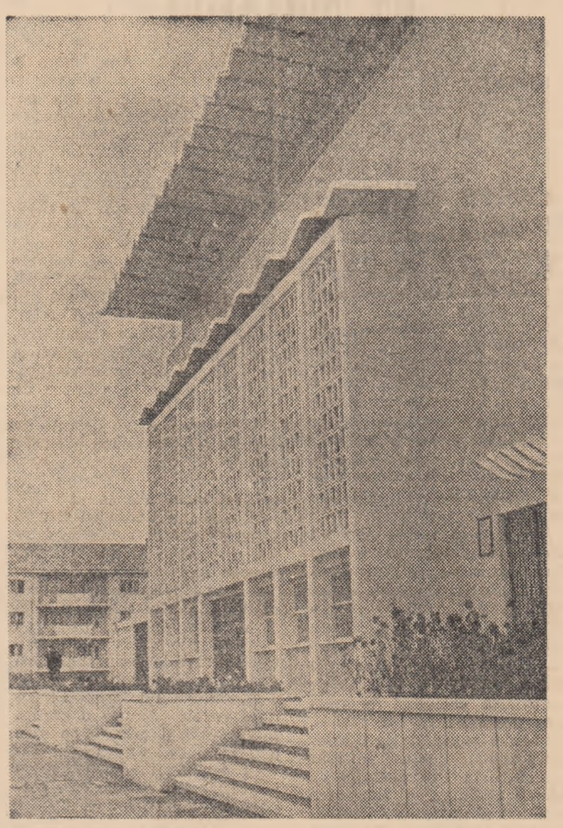

Teatrul de vară din Bacău — construcție nouă și modernă.

Foto: M. CARANFIL

În vederea aprovizionării populației

Paralel cu satisfacerea celorlalte cerințe de transport, ceferiștii acordă o mare atenție efectuării la timp a transporturilor de produse destinate aprovizionării de iarnă a populației. Sute de vagoane poposesc zilnic pe rampele gărilor din Capitală și din celelalte orașe și centre muncitorești din țară, aducînd din marile bazine producătoare, legume, cartofi, fructe, cereale, carne, păsări, lemne de foc etc. Din luna septembrie și pînă acum ceferiștii au transportat în plus față de plan peste 5.500 vagoane cu produse alimentare, 900 de vagoane cu diferite animale și păsări, însemnate cantități de cereale.

În luna octombrie, cînd cerințele de vagoane pentru aprovizionarea de iarnă a populației sînt mai mari, ceferiștii au transportat în plus față de cît au avut planificat în decurs de numai 8 zile, peste 250 de vagoane cu cartofi, mari cantități de lemne de foc etc.

O atenție deosebită a fost acordată expedierii cu prioritate a mărfurilor perisabile, urmărind ca acestea să ajungă la destinație în cele mai bune condiții.

(Agerpres)

Așa cunoaștem gospodăria colectivă!

Din metodele folosite de organizațiile U.T.M. în munca politică de popularizare a rezultatelor G.A.C.

La o seară de calcule gospodărești

În seara aceasta, tinerii satului se strîng la căminul cultural mai mulți decît în alte seri. E sfîrșitul săptămînii. Tinerii știu că în afară de film vor participa la o întîlnire, o seară de calcule. E un lucru bine venit mai ales pentru cei din afara gospodăriei colective. Seara aceasta le va oferi prilejul să afle multe lucruri despre gospodăria colectivă, despre veniturile colectiviștilor în comparație cu veniturile lor, ale țăranilor cu gospodărie individuală. Faptele acestea se străduiesc ei să le afle în fiecare zi. E ceea ce îi interesează în mod deosebit.

Iată-i pe acești tineri intrînd în sala pregătită pentru această seară de calcule. Mulți dintre ei sînt din satul alăturat, Gîsteni. Gîștenii ține de comuna Răcăciuni. La ei nu s-a înființat încă gospodărie colectivă și de aceea tinerii din Gîsteni cînd vin în Răcăciuni nu scapă nici un prilej să se intereseze de munca și viața colectiviștilor.

În sfîrșit sala s-a umplut și unii dau semne de nerăbdare. În fața lor se află o tablă de scris, adusă de la școală, un burete, o cretă.

Și iată că seara de calcule a început. Se desfășoară simplu, ca la școală, cu socoteli făcute pe tablă.

— O să scriem aici, pe tablă, o să socotim împreună pe deoparte cîștigurile pe care le au colectiviștii iar pe de altă parte țăranii întovărășiți și cu gospodării individuale. Comitetul comunal U.T.M. a organizat seara aceasta pentru voi, ca să vă ajute să cunoașteți mai ușor avantajele muncii în gospodăria colectivă!

La tablă a trecut profesorul de matematică, Babiuc Dorin.

— O să facem prima comparație între familia colectivistului Marcus Ion și familia țăranului întovărășit Petre Sava. Îi cunoașteți. Ambele familii au cîte trei brațe de muncă, adică o putere de muncă egală. Să vedem cît cîștigă anul acesta fiecare din aceste familii. Să vorbim întîi despre țăranul întovărășit.

Pe tabla împărțită în două, profesorul a scris în stînga numele întovărășitul Petre Sava și producțiile obținute de el în acest an: 1.800 kilograme de grîu și porumb.

Pe cealaltă jumătate a tablei, profesorul a scris numele colectivistului Ion Marcus. Cei trei membri ai familiei au făcut la gospodăria colectivă pînă la 15 septembrie 461 de zile-muncă. Dacă ar fi ca numai acestea să rămînă zilele lucrate de ei (cu toate că pînă la sfîrșitul anului este probabil să mai facă aproximativ 150 de zile-muncă) ce vor primi ei de la gospodărie? Să vedem ce cuprinde ziua-muncă, așa cum a calculat gospodăria colectivă. Profesorul scrie pe tablă produsele care intră în valoarea zilei-muncă: grîu, porumb, cartofi, ceapă, varză, ulei, roșii, struguri, orez, zahăr, fîn, coceni, caș. Le calculează valoarea la prețul de stat și iese un total de 25 lei.

Cît va primi familia lui Marcus? Să calculăm. Și pe tablă apare calculul.

Cifra veniturilor colectivistului e scrisă alături de venitul țăranului întovărășit Sava cu o putere de muncă egală cu a lui Marcus: Diferența: 9000 lei. Cu 9000 de lei este mai mare venitul colectivistului.

— Din sală se deslușesc cîteva exclamații.

— E o diferență cam mare!

— Așa e.

— Am vrea să știm și în produse cît primește! — spune cineva cu voce tare.

Nimic mai simplu. Profesorul face calculele și tinerii din sală pot să vadă cum un colectivist (colectivistul Marcus) primește pentru munca lui aproape toate produsele de care are nevoie în casă și în cantități îndestulătoare. (1383 kg. grîu, 451 kg. orz, 922 kg. porumb, 922 kg. cartofi, 461 kg. varză, 184 kg. ceapă, etc. etc.).

Pentru celelalte nevoi ale casei pentru care trebuie bani, colectivistul Marcus, va primi 2697,50 lei cît i se cuvine pentru zilele-muncă ale familiei sale, socotind pentru fiecare zi-muncă 7,50 lei (atîția bani va împărți la ziua-muncă gospodăria colectivă).

Iată noi află aici tinerii întovărășiți. Ei urmăresc în liniște, preocupați, calculele care se fac pe tablă și bine înțeles, fiecare își face calculele lui, ale veniturilor familiei lui în comparație cu ale colectiviștilor. Și se vede treaba că pentru fiecare, seara aceasta e plină de învățăminte.

Și iată că aceste gînduri ies la iveală. O fată din sală, Maria Boga, s-a ridicat în picioare.

— Aș vrea să calculați și veniturile familiei noastre.

— Cu plăcere! spuse profesorul. Se face socoteala.

— Aș mai vrea să aflu cît va lua un tînăr din colectivă.

— Care?

— Care-o fi; să zicem Sandu Parascan.

Parascan Sandu a făcut 267 de zile-muncă singur. Diferența dintre veniturile lui și ale Mariei Boga este de 3.730 lei. Cu atît a cîștigat mai mult colectivistul...

Și asta numai pentru munca lui pînă la 15 septembrie. Pînă la sfîrșitul anului, el va mai munci și numărul zilelor-muncă va crește; va crește, desigur, și venitul lui....

Comparația aceasta se vede că le-a plăcut tuturor...

Și timpul trece. Este o seară pasionantă.

Se fac mereu alte și alte socoteli. În cele din urmă mai mulți tineri din sală au vrut să știe pe ce cale obțin colectiviștii aceste venituri, cum se realizează ele.

Și pe tablă au început să apară altfel de cifre. Se calculau acolo veniturile gospodăriei colective (planificat pe întregul an 726.000 lei, dar se va obține mai mult), fondul de bază al gospodăriei colective (1.600.000 lei) producțiile mari obținute și cu cît sporesc ele veniturile cuvenite pentru o zi-muncă...

Alături de mine stau doi tineri întovărășiți — Ion Bontaș și Gheorghe Bucur.

— Ce-ați mai vrea să știți? i-am întrebat.

Îmi răspunde unul din ei, zîmbind:

— Aș vrea să știu cînd o să se hotărască tata să intre și noi în gospodăria colectivă...

— Caută să-l convingi — l-am sfătuit eu.

— Nici o grijă!

MIHAI CARANFIL

La seara de calcule tinerilor li se aduc la cunoștință fapte convingătoare pe o cale interesantă și grăitoare.

Cunoștință cu statutul model al G.A.C.

De curînd în comuna Poșta Cîlnău din raionul Buzău a luat ființă o gospodărie agricolă colectivă. Printre familiile de țărani întovărășiți care au pășit pe acest drum se numără și mulți tineri. Acest lucru se datorește în bună măsură și muncii politice pe care organizația U.T.M. din comună, sub îndrumarea organizației de partid, a desfășurat-o în rîndul tinerilor. Astfel, tinerii au fost îndrumați să ia parte la vizitele organizate în gospodăriile colective din Babacu, Smeeni și altele. De asemenea, tinerii au participat la seri de calcule, la programele artistice. Una din formele muncii politice folosite de organizația U.T.M. cu tinerii întovărășiți a fost și citirea statutului model al gospodăriei agricole colective. Cadrele didactice tinere, oameni care fuseseră în vizită la gospodăriile colective le-au citit tinerilor capitolele din statut. Apoi au explicat fiecare paragraf, folosind exemplele pe care aceștia și le notaseră în timpul vizitelor făcute. Maria Ivănescu, Nicolae Ispas, Nicolae Angelescu și alți tineri au înțeles mai bine în felul acesta ce este ziua muncă în gospodăria colectivă, cum se organizează munca și multe alte probleme care nu le erau lămurite.

Studierea statutului model al G.A.C. se organizează în continuare cu tinerii întovărășiți din comună, care încă n-au intrat în gospodăria colectivă.

B. NICOLAE

Comparație convingătoare

La începutul acestui an în centrul comunei Mogoșani, raionul Găiești, a fost pus un panou mare. Pe el erau scrise cu litere mari, albe, numele a doi oameni din sat. Sub aceste nume, urmau cîteva fraze și cifre. Mai întîi se explica că e vorba despre veniturile pe care le-a primit în anul 1960 familia colectivistului Vasile Pană de la G.A.C. „1 Mai". Apoi se scria despre veniturile obținute în același an de familia țăranului întovărășit Nicolai I. Gheorghe, care avea tot două brațe de muncă, la fel ca și colectivistul Pană. Panoul arăta astfel:

Familia colectivistului Vasile Pană pentru 525 zile muncă a primit:

Grîu	1.200 kg.	= 1.680 lei
Porumb	6.000 kg.	= 6.900 lei
Orz	400 kg.	= 400 lei
Zahăr	100 kg.	= 950 lei
Țuică	200 lt.	= 2.400 lei
Alte prod.	3.800 kg.	= 4.100 lei
Bani la zile-muncă		= 2.825 lei
Total venituri		= 19.255 lei

Familia întovărășitului Nicolae I. Gheorghe a obținut:

Grîu	1.200 kg.	= 1.680 lei
Porumb	2.800 kg.	= 3.220 lei
Țuică	150 lt.	= 1.800 lei
Alte prod.	3.050 kg.	= 3.250 lei
Total venituri		= 9.950 lei

Oamenii se opreau și citeau tot ce era scris pe panou. Întovărășiții tineri și vîrstnici din sat zăboveau mai mult. Se sfătuiau, socoteau pe loc și ziceau: „Ce e drept, e drept: colectivistul a cîștigat mai mult".

Astăzi acest panou nu mai e în comună, pentru că Nicolae I. Gheorghe e de-acum colectivist. Acum se pregătesc panouri noi. Gospodăria colectivă a strîns recoltele, colectiviștii au primit avansurile. Țăranii întovărășiți trebuie să afle lucruri noi despre gospodăria colectivă.

Din această formă atractivă, interesantă, prin care colectiviștii din Mogoșani, sub îndrumarea comuniștilor, popularizează succesele gospodăriei colective, s-a inspirat și comitetul comunal U.T.M. Iată despre ce este vorba. La căminul cultural se organizează „Joi ale tineretului", la care participă atît tinerii colectiviști cît și întovărășiți din comună. Organizația U.T.M. caută mereu forme noi pentru a face cît mai atractive aceste seri tinerești. Așa s-a născut inițiativa să se copieze pe coale de hîrtie cele cuprinse pe unele panouri. Aceste panouri miniatură sînt împărțite apoi tinerilor întovărășiți invitați la „Joia tineretului".

Rubrica unde sînt trecute veniturile colectiviștilor este completată dinainte. Cealaltă urmează să fie completată de tinerii întovărășiți acasă, împreună cu părinții lor. La următoarea „Joie a tineretului" se organizează discuții, se pun întrebări în legătură cu cele scrise în aceste panouri-afiș. Și aceasta este una din formele prin care organizația de bază U.T.M. popularizează rezultatele gospodăriei colective.

Prin intermediul panourilor comparative, al lozincilor, al gazetei de perete din fața sfatului popular, colectiviștii din Mogoșani au popularizat multe din succesele lor. Aceste succese au avut darul să-i apropie pe țăranii întovărășiți tot mai mult de gospodăria colectivă. Numărul acelora care au făcut cereri pentru înscrierea în colectivă a crescut săptămînă de săptămînă, lună de lună.

Și acum în comună agitația vizuală e prezentă în cele mai frecventate locuri. Ea trebuie să dea însă răspunsuri directe, precise, clare la întrebările pe care și le pun tinerii țărani muncitori în legătură cu gospodăria colectivă. Din păcate, unele lozinci și panouri sînt generale, nu transmit nimic concret.

Gospodăria colectivă „1 Mai" Mogoșani a obținut succese importante. De exemplu, producția a fost cu 550 kg grîu și cu 1250 kg porumb mai mare în medie la hectar decît cea obținută de țăranii întovărășiți din satele care aparțin de comună. Valoarea zilei-muncă va ajunge în acest an la 38 lei.

Iată numai cîteva din faptele interesante, concrete, care trebuie să stea la baza agitației vizuale.

NICOLAE BARBU

Fetele discută despre... zestre

Într-una din seri, la cerința unui grup de tinere din întovărășirea agricolă din satul Ibrianu, comitetul U.T.M. a organizat o întîlnire a acestui grup cu cîteva tinere din gospodăria colectivă vecină (satul Bilciurești). Îndată ce s-au aflat împreună tinerele întovărășite și colectiviste au început o discuție prietenească, așa cum discută oamenii care au aceeași vîrstă și sînt preocupați în egală măsură ca viața lor să fie mai bună, mai frumoasă.

Întovărășitele erau nerăbdătoare să afle cît mai multe răspunsuri la atîtea întrebări pe care și le puneau în legătură cu munca și viața tineretului în gospodăria colectivă.

Discuțiile s-au închegat repede.

— Și... trebuie să vii în fiecare zi la lucru? — a întrebat Constanța Vătafu.

Colectivista Maria Matei a zîmbit:

— Nu te împinge nimeni de la spate, dar parcă poți să stai cu mîinile în sîn? În gospodăria colectivă se face împărțeală dreaptă; cît muncești atît primești.

— Și cît primește o fată pentru munca ei? — a venit repede a doua întrebare.

— Ca oricare alt colectivist — a răspuns Georgeta Gheorghe. După muncă. Uite, eu de pildă, am făcut pînă acum 135 de zile-muncă. La noi pentru o zi-muncă primești produse și bani în valoare de 35 lei. Atîta e planificat pentru anul acesta. Ei, înmulțește 135 cu 35, sînt 4.725 lei. Și asta numai pentru cît am lucrat pînă acum. Pînă la sfîrșitul anului mai sînt atîtea treburi în colectivă.

— Păi aveți de lucru în tot timpul anului? a întrebat curioasă Gheorghița Savu.

— Întotdeauna sînt treburi în gospodăria colectivă — lămurește Angela Dinu. Eu spre exemplu lucrez la grădina de legume. Vara, nu mai vorbesc, avem de lucru destul. Acum culegem legumele și zarzavaturile de toamnă. Mai tîrziu pregătim paturile calde pentru răsaduri și îngrijim culturile din sera colectivei.

Tinerele din întovărășire sînt mulțumite de răspuns. Una dintre ele însă, care este căsătorită, ar mai vrea să știe un lucru.

— Vă rămîne timp să vă ocupați de casă, de copii?

Ca să răspundă la întrebarea asta colectivistele au trebuit să vorbească despre multe lucruri. Le-a vorbit mai mult Georgeta Harabulea.

— Gospodăria noastră colectivă — a spus ea — are grădiniță unde stau copiii toată ziua cînd mamele sînt plecate la lucru. Și apoi, noi avem mai mult timp liber acum decît înainte. Munca e mai ușoară. Sîntem ajutați mult de mașini. Și în afară de asta muncim mai organizat, pe echipe, pe brigăzi și putem să ne împărțim mai bine timpul chiar și în perioadele în care avem mult de lucru pe cîmp.

— Știți — a spus una dintre fetele întovărășite — noi trebuie să ne facem zestre. Înainte de a-ți întemeia o familie ai nevoie de multe lucruri, trebuie să te asiguri pentru viața care te așteaptă. Dacă intrăm în gospodăria colectivă cum...

— Am înțeles! — a zîmbit Maria Matei, una dintre tinerele colectiviste. — Și noi la început ne-am gîndit la lucrul ăsta. Pe fiecare tînăr îl interesează cum își va întemeia familia. De ce ne interesam noi înainte de zestre? Ca să avem ce ne trebuie, ca să ne asigurăm traiul familiei. Ei, dar dacă traiul acesta, și încă unul și mai bun, ți-l dă gospodăria colectivă, ce-ți mai trebuie pămînt de zestre?

— Așa-i! au încuviințat fetele din întovărășire.

— Voi știți însă că nimeni nu-ți dă degeaba. Trebuie să muncești. Dacă faci zile-muncă, gospodăria colectivă îți dă atîta cît să duci o viață îndestulată și frumoasă și poți să-ți întemeiezi o familie mai ușor decît în afara gospodăriei colective. Iată, eu m-am măritat după ce m-am înscris în colectivă și am luat pe cine mi-a plăcut, fără să ne tîrguim cu zestrea nici noi și nici părinții, așa cum se întîmpla înainte vreme în satul nostru. Amîndoi eram și sîntem colectiviști. Pentru munca noastră am primit produse și bani de la gospodăria colectivă, așa cum ați mai auzit. Am avut din belșug cu ce trăi tot anul și am pus și bani la C.E.C. În anul următor am mai pus bani de o parte. Am putut astfel să ne cumpărăm materiale pentru casă. Și numai în doi ani și jumătate ne-am ridicat o casă de toată frumusețea. Să veniți s-o vedeți. Anul acesta tragem și lumină electrică. Niciodată înainte n-aș fi putut să-mi fac casă într-un timp atît de scurt. Acum gospodăria colectivă m-a ajutat și iată cum. Noi colectiviștii am pus în fiecare an deoparte bani pentru fondul de bază. Cu acești bani și cu împrumuturile pe care ni le-a dat statul gospodăria cumpără animale. Apoi am dezvoltat grădina de legume și zarzavaturi care ne aduce venituri mari. Prin munca noastră noi facem să crească mereu averea colectivei. Și de aici ne vin și nouă veniturile. Așa că, vedeți de unde vine zestrea noastră...

Discuțiile au continuat pînă tîrziu. Întîlnirea aceasta s-a dovedit plină de roade și asta s-a văzut pe loc din mulțumirea care s-a așternut pe chipurile fetelor din întovărășire care au primit răspunsuri îmbucurătoare la toate întrebările pe care le-au avut în legătură cu perspectivele vieții lor în gospodăria colectivă.

DARIA KUHTA

FIECARE TÎNĂR COLECTIVIST — UN AGITATOR

Am stat de vorbă zilele trecute cu cîțiva tineri colectiviști din comuna Bratovoești, raionul Craiova, care ne-au spus cum popularizează ei zi de zi rezultatele gospodăriei lor colective, cum au lămurit rudelor, prietenilor, cunoscuților, foștilor colegi de școală care nu intraseră încă în gospodăria colectivă, cele mai interesante probleme în legătură cu aceasta. Ca niște adevărați propagandiști ai gospodăriei colective ei cunoșteau foarte bine toate datele legate de ea, toate problemele care-i interesau pe tinerii țărani muncitori din Bratovoești ce nu fac parte încă din gospodăria agricolă colectivă.

Am vrut să aflăm cum s-a preocupat organizația U.T.M. din gospodărie de pregătirea acestor tineri. Cum i-a ajutat organizația să devină propagandiști neobosiți ai gospodăriei colective.

— Ca să le putem lămuri și altora problemele legate de gospodăria colectivă — ne-a spus tovarășul Mihai Florea, secretarul organizației U.T.M. din gospodărie — noi am luat hotărîrea în organizație ca fiecare tînăr să-și cunoască temeinic gospodăria colectivă din care face parte. De aceea în adunările generale ale organizației U.T.M. noi am discutat despre felul în care s-a dezvoltat gospodăria noastră colectivă; ce fond de bază a avut la început, și la cît a ajuns acest fond de bază în prezent; cum s-a dezvoltat sectorul zootehnic și ce venit aduce el gospodăriei colective; ce înseamnă ziua-muncă; ce contribuție pot aduce tinerii la dezvoltarea gospodăriei colective. Le-am spus utemiștilor noștri să-și noteze toate lucrurile acestea pentru ca apoi să le poată explica și altora. Bineînțeles că noi țineam seama cînd făceam toate acestea de tot ceea ce-i interesa mai mult în legătură cu gospodăria colectivă pe tinerii din satul nostru.

Am aflat astfel că pe mulți dintre ei îi interesa de exemplu dacă un colectivist cu un număr oarecare de brațe de muncă are un cîștig mai mare sau mai mic decît unul care nu-i în gospodăria colectivă, dar care are aceleași brațe de muncă în familie. Ce-am făcut atunci? Am mers la contabilitatea gospodăriei și la sfatul popular și-am notat în carnețelele noastre cîteva exemple. Iată unul dintre ele. Familia lui Marin Fotă a lucrat anul trecut în gospodărie cu doi membri la brigada de cîmp, a făcut 538 de zile-muncă și a luat bani și produse de la gospodărie în valoare de aproape 10.000 lei. Vasile Mitu, țăran muncitor tot din comuna noastră lucrînd cu doi membri din familie anul trecut pe 3,68 hectare teren a scos de pe ele venituri (produse și bani) în valoare de numai 6.000 lei.

Diferența este destul de clară și cu asemenea exemple notate pe carnet tinerii noștri colectiviști ca Ștefan Florea, Anghel Pîrvu, Ion Vișan, Florea Tudorașcu și alții aveau cum să arate avantajele gospodăriei colective față de cea individuală.

Mereu sîntem atenți la ceea ce vor să știe tinerii din afara gospodăriei și pregătim răspunsurile potrivite din faptele pe care le cunoaștem despre gospodăria noastră.

Răspunsul lui Mihai Florea ne-a vorbit despre o muncă interesantă și eficace pe care o desfășoară tinerii colectiviști din Bratovoiești pentru popularizarea rezultatelor gospodăriei lor colective.

PETRE GHELMEZ

Sărbătoare în sat

Țăranii muncitori din satul Zăvoiu, raionul Găești, au urmărit an de an succesele vecinilor lor colectiviști din comuna Mogoșani, comună de care aparține și satul lor. Ei au fost deseori oaspeții colectiviștilor din Mogoșani cu prilejul vizitelor organizate de comitetul comunal de partid, vizite la care organizația U.T.M. a antrenat un număr mare de tineri. Cu aceste ocazii au putut să cunoască bine viața nouă a oamenilor de aici, dîndu-și seama totodată și de izvorul acestei bunăstări. Printre cei vizitați acasă se numără și colectivistul Ion A. Stan, care împreună cu familia sa a primit anul trecut de la colectivă venituri de aproape 20.000 lei pentru zilele muncă prestate. Mult le-au plăcut oaspeților culturile de grîu și porumb ale colectiviștilor care în acest an au fost cu 550 kg și respectiv 1728 kg mai mare în medie la hectar față de cele obținute de ei. Le-a plăcut, de asemenea, sectorul zootehnic și s-au interesat îndeaproape despre felul în care este organizată munca în gospodăria colectivă. Munca politică desfășurată în sat la care, sub îndrumarea organizației de partid o contribuție importantă a adus și organizația de bază U.T.M., a dat roade. Tot mai mulți dintre țăranii muncitori din Zăvoiul și-au exprimat dorința să se înființeze și la ei o gospodărie colectivă. Și astfel 109 familii, cu 155 ha teren s-au unit recent în gospodăria agricolă colectivă „Zăvoiul".

În aceeași zi a fost sărbătoare și în alte sate și comune din raionul Găești, regiunea Argeș. Convingîndu-se de posibilitățile mari pe care le oferă gospodăria colectivă pentru a-și făuri o viață din ce în ce mai bună, 182 familii de țărani întovărășiți din comuna Crînguri și-au unit în gospodăria colectivă 257 hectare de teren. De asemenea, au mai luat ființă noi gospodării colective în satele Meri și Puțul cu salcia.

CICERONE GHEAȚĂ
activist

ÎN VIZITĂ

Cu de mult, în satul nostru, aici la Țuglui, 231 de familii de țărani muncitori ne-am unit pentru totdeauna pe tecele noastre de pămînt într-o tarla mare de mai bine de 600 hectare, înființînd o gospodărie agricolă colectivă. Pe drumul acesta bunăstarea va pătrunde mai repede în casele noastre, așa cum am văzut noi la țăranii colectiviști din satele dimprejur pe care i-am vizitat de mai multe ori. De fapt, în rîndurile de față, despre acest lucru o să și vorbesc. Despre vizitele pe care le-am făcut la gospodăriile agricole colective din împrejurimi. Iată, de pildă, cum am procedat atunci cînd comitetul comunal de partid a organizat o vizită la gospodăria agricolă colectivă din comuna Valea Stanciului.

După ce am aflat de la organizația de partid că se va face vizita, am luat legătura și cu ceilalți membri ai comitetului comunal U.T.M. și ne-am gîndit bine care dintre tineri să meargă la această vizită. Era necesar să facem așa fiindcă în asemenea vizite trebuia să-i trimitem pe cei care nu mai fuseseră în gospodăriile colective, pe cei care aveau nevoie să cunoască și să priceapă viața din gospodăria colectivă; care să poată apoi povesti și altora, la întoarcere, despre cele văzute. Ba, mai mult decît atît, să se intereseze și să poată răspunde la toate întrebările care-i frămîntau pe tinerii din satul nostru în legătură cu gospodăria colectivă.

Acești tineri la care neam oprit atunci au fost Marin Coșoveanu, Dumitru Călugăru, Mihai Trană, Florea Becheru, Ion Călugărițoiu, Ion Botea și alții. Le-am spus să stea de vorbă cu tinerii colectiviști de acolo despre felul cum muncesc și cum trăiesc ei în gospodăria colectivă, să-și noteze totul pentru ca la întoarcere să aibă ce povesti și celorlalți tineri din sat.

Așa am făcut. În duminica respectivă, cînd se organizase vizita, ne-am urcat printre primii în camioane și am pornit cu toții spre Valea Stanciului. Aici ne-a întîmpinat președintele gospodăriei cu un grup mare de colectiviști și înainte de a porni prin gospodărie să vedem construcțiile zootehnice; pe cîmp, să le vedem lanurile de grîu și porumb, președintele ne-a făcut un scurt istoric al gospodăriei colective. Ne-a spus, astfel, că la început gospodăria a avut un fond de bază doar de cîteva zeci de mii de lei și că pînă la data cînd ne dusesem noi în vizită ajunsese deja la un fond de bază de peste 2 milioane lei. Ne-a spus cum au dezvoltat colectiviștii în fiecare an toate sectoarele de producție și în special sectorul zootehnic. Aveau pînă atunci în acest sector vreo 80 de vaci cu lapte, vreo 1.500 de oi, 250 de porci. Ne-a vorbit despre producțiile din ce în ce mai mari ale vacilor cu lapte și despre multe alte asemenea lucruri. Am aflat, de pildă, că de la fiecare vacă, ei obțin cîte 4–5 litri de lapte la o mulsoare – și le mulgeau de trei ori pe zi – în timp ce la noi în sat, o vacă nu dădea decît cel mult 6 litri de lapte toată ziua.

— Dar de ce vacile voastre dau atîta lapte? Am întrebat noi.

— Păi uite, cînd vom trece prin sectorul zootehnic să vă vorbească despre acest lucru mai bine cei ce le îngrijesc.

Am stat de vorbă după aceea cu cîțiva tineri îngrijitori de animale și am aflat că ei îngrijesc animalele așa cum se cere la carte. Că nu fac nimic la întîmplare, că atît despre hrănirea animalelor, despre muls, cît și despre îngrijirea lor propriu zisă, ei învață multe lucruri bune iarna la cursurile zootehnice organizate în gospodăria colectivă. Toate acestea la noi în sat nu se făceau așa ca la ei, și de aceea și producțiile erau mai mici.

Am vizitat apoi lanurile de grîu și porumb, construcțiile zootehnice, am fost la mai mulți colectiviști acasă. Am văzut că în magazii mai aveau bucate primite încă de anul trecut de la gospodăria colectivă. Aveau mobilă nouă, aparate de radio, trăiau foarte bine. În vremea asta, atît Călugărițoiu, Coșoveanu cît și ceilalți tineri își notau toate acestea în carnețele, cereau explicații în plus la fiecare pas.

O zi întreagă a durat vizita noastră în gospodăria colectivă de la Valea Stanciului.

La puțin timp după această vizită am organizat cîte o adunare generală deschisă a organizației U. T. M. în cele două întovărășiri agricole de la noi din sat. La primul punct al ordinei de zi din această adunare am prelucrat Statutul model al gospodăriei agricole colective. Apoi, la una din aceste adunări – Marin Coșoveanu, și la cealată — Ion Botea au povestit ce văzuseră ei și ce le plăcuse mai mult în vizita făcută la Valea Stanciului. Tinerii care nu fuseseră în vizită le-au pus celor doi povestitori numeroase întrebări în legătură cu gospodăria colectivă și mulți și-au exprimat dorința ca la vizita următoare să meargă și ei.

La toate aceste întrebări noi am răspuns acum mult mai bine decît am fi făcut-o înainte de a fi vizitat gospodăria colectivă. În vizită la colectiviștii din Valea Stanciului, în discuțiile cu aceștia noi ne lămurisem multe lucruri.

Procedînd așa, noi am făcut să crească interesul multor tineri față de gospodăria agricolă colectivă, i-am făcut să meargă să vadă cu ochii lor cum trăiesc colectiviștii, i-am ajutat să-și lămurească multe din problemele care-i frămîntau în legătura cu aceasta.

În prezent mai sînt însă în satul nostru tineri care încă n-au intrat în gospodăria noastră colectivă înființată de curînd. Către ei își va îndrepta de acum încolo atenția organizația U. T. M., pentru a-i atrage la viitoarele vizite care se vor organiza la colectiviștii din împrejurimi. Aceasta pentru că vizitele s-au dovedit a fi una din formele cele mai convingătoare ale muncii politice de mase desfășurate pentru atragerea tinerilor țărani muncitori pe drumul gospodăriei agricole colective.

PETRE PANDURU
secretarul comitetului comunal U.T.M. Țuglui, regiunea Oltenia

PAGINA tinerelului DE LA SATE

Luna marii prietenii

Manifestări prietenești

Manifestările din cadrul Lunii prieteniei romîno-sovietice sînt urmărite cu interes și dragoste de oamenii muncii din țara noastră.

În Capitală

La conferințele cu tema **„Marea prietenie dintre poporul romîn și poporul sovietic“** ținute marți în **Capitală**, în aula Facultății de Științe Juridice, unde a luat cuvîntul tov. PAUL COJOCARU, prim-secretar al Comitetului raional Lenin al P.M.R., la clubul I.S.B. unde a vorbit prof. FLORIN CIORĂSCU, director adjunct științific al Institutului de fizică atomică, la Casa de cultură a tineretului din raionul Tudor Vladimirescu (conferențiar tov. D. MIHĂILESCU, secretar al Comitetului P.M.R. al acestui raion), la întreprinderea „Flamura roșie“, la clubul cooperației meșteșugărești etc. — au participat cu însuflețire mii de cetățeni, de toate categoriile.

La Casa prieteniei romîno-sovietice un numeros auditoriu a urmărit expunerile simpozionului cu tema **„Am văzut U.R.S.S. în 1961“** făcute de dr. I. STOIA, directorul Centrului metodologic de reumatologie, scriitorul TOMA GEORGE MAIORESCU și MARGARETA NICULESCU, directoarea Teatrului de păpuși și marionete „Țăndărică“.

Numeroși oameni ai muncii interesați pentru probleme tehnico-științifice au urmărit conferința **„Știința și tehnica sovietică pe primul loc în lume“** ținută la Casa de cultură a raionului Grivița Roșie.

Acad. dr. E. MACOVSCHI a vorbit în fața personalului de specialitate de la Spitalul de stat nr. 9 despre aspectele medico-biologice ale zborului omului în Cosmos, iar la Spitalul Cantacuzino dr. V. VASILIU a prezentat expunerea **„Actualitatea medicală sovietică“**.

O numeroasă asistență a urmărit conferința **„Creșterea abundenței bunurilor de larg consum în U.R.S.S.“** ținută în sala Sfatului popular al raionului Grivița Roșie de tov. AUREL BORLEA, vicepreședinte al sfatului popular al acestui raion.

La Institutul de inframicrobiologie al Academiei R. P. Romîne a fost organizată o audiție muzicală cu tema **„Muzicieni sovietici la Festivalul „George Enescu“**.

În țară

Numeroase manifestări ale prieteniei romîno-sovietice au loc în toate localitățile țării.

De pildă, la adunarea ținută în sala Teatrului de Stat din **Constanța**, cetățenii orașului au avut în mijlocul lor invitați din rîndul oamenilor muncii aflați la odihnă în stațiunea Mamaia și al marinarilor sovietici de pe vasele ancorate în port, cărora le-au făcut o vie manifestație de simpatie.

Expozițiile volante cu teme ca **„U.R.S.S. în 1961“, „Familia unui muncitor sovietic“, „Din viața cotidiană a oamenilor sovietici“, „Familia lor este patria“, „700.000 km în jurul Pămîntului“** și altele, expuse prin grija organizațiilor A.R.L.U.S. în întreprinderi, instituții, cămine culturale, piețe publice etc., sînt vizionate cu mult interes de mii și mii de oameni ai muncii.

(Agerpres)

Vizita oaspeților sovietici la Bacău

Delegația sovietică condusă de Natalia Filipovna Pisarenko, președinta Prezidiului Asociației de prietenie și relații culturale cu țările străine din R.S.S. Moldovenească care ne vizitează țara cu prilejul Lunii prieteniei romîno-sovietice, a sosit marți în regiunea Bacău. Oaspeții au vizitat barajul de pe Bistrița și hidrocentrala „V. I. Lenin“-Bicaz și au făcut o plimbare cu vaporul pe lacul de acumulare. În orașul Piatra Neamț membrii delegației au vizitat monumente istorice. În drum spre orașul Bacău oaspeții s-au oprit la Uzina de fire și fibre sintetice de la Săvinești.

Pretutindeni solii marelui popor sovietic au fost întîmpinați cu căldură și prietenie.

(Agerpres)

Conferințe cu tema: „În întîmpinarea Congresului comunismului“

În ciclul de manifestări cu tema „În întîmpinarea Congresului comunismului“, organizat de S.R.S.C. în colaborare cu Comitetul orășenesc de luptă pentru pace București, marți seara, în sala Lectoratului central S.R.S.C., dramaturgul Aurel Baranga, secretar al Uniunii Scriitorilor din R.P. Romînă, a ținut conferința „Programul comunismului și oamenii care-l făuresc“. Conferința a fost audiată cu interes de o numeroasă asistență.

★

Filiala Iași a S.R.S.C. în colaborare cu Consiliul regional A.R.L.U.S., a organizat în ultimele 2 săptămîni peste 100 de expuneri despre proiectul de Program al P.C.U.S., în cluburile unor uzine și fabrici, unități agricole socialiste, cămine culturale etc., care au fost ascultate cu interes de peste 45.000 persoane.

(Agerpres)

Conferință de presă

Marți dimineața, cineaștii sovietici — regizorul Leonid Lukov, artist al poporului al R.S.F.S. Ruse, și artista Inna Makarova, care ne vizitează țara cu prilejul „Festivalului filmului sovietic“, s-au întîlnit în cadrul unei conferințe de presă cu redactori ai presei centrale.

Oaspeții au vorbit despre activitatea lor pe tărîmul artei cinematografice, despre preocupările actuale ale cineaștilor sovietici. Împărtășind impresii din vizita făcută pînă acum în țara noastră, ei au subliniat condițiile deosebit de favorabile create dezvoltării cinematografiei romînești.

La întrebările puse de ziariști, cineaștii sovietici au vorbit despre unele din creațiile lor, despre filmele la care lucrează în prezent și preocupările de viitor.

Exprimînd interesul de care realizările cinematografiei noastre se bucură în Uniunea Sovietică, oaspeții au urat cineaștilor romîni noi succese pe tărîmul creației.

(Agerpres)

Prezentarea filmului sovietic „La începutul secolului“

În cadrul Festivalului filmului sovietic, la cinematograful „Patria“ din Capitală s-a prezentat marți noua producție a studioului Mosfilm „La începutul secolului“. Acest nou film, prezentat în premieră în cadrul „Festivalului filmului sovietic“, a fost primit cu deosebit interes de publicul bucureștean.

(Agerpres)

Practica viitorilor muncitori

(Urmare din pag 1-a)

doptate la specificul de lucru și la caracteristicile mașinilor folosite în secțiile întreprinderii. O asemenea activitate creatoare îi pasionează în cel mai înalt grad pe elevi. În realizarea ei aceștia parcurg toate etapele unei activități inovatoare: reproiectează la scară și la dimensiunile cerute de mașinile utilizate în secție toate reperele, execută desenele, stabilind toleranțele impuse de cerințele funcționale, întocmesc întreaga documentație a tehnologiei. Apoi execută în practică dispozitivele care, de cele mai multe ori, necesită lucru la mai multe mașini — strung, freză, mașină de găurit, mașină de rectificat. În acest fel au fost executate de absolvenții școlii tehnice din anul 1961: un dispozitiv de rectificare a burghiilor, un universal de strung autoblocant, un dispozitiv oscilant pentru alezare etc. — dispozitive care sînt folosite acum în procesul de producție din secții, contribuind la ridicarea randamentului mașinilor și la precizia de execuție.

Putem avea certitudinea unei bune calificări a viitorilor muncitori în asemenea condiții de efectuare a practicii? Desigur.

Experiența de la „Steagul roșu“ este concludentă cu privire la rezultatele pozitive pe care le obțin în producție tinerii absolvenți calificați prin aplicarea consecventă și creatoare a acestor forme de instruire. În generalizarea acestei experiențe bune, organizațiile U.T.M. din întreprinderi și din școlile profesionale și tehnice, tinerii muncitori fruntași în producție au de spus un cuvînt greu. Redacția așteaptă din partea acestora sugestii și propuneri privind îmbunătățirea continuă a practicii în producție a ucenicilor.

Probleme personale

(Urmare din pag 1-a)

tale va putea fi adus să înțeleagă că judecă îngust, dincolo de onoarea unui tînăr care trăiește în mijlocul societății socialiste.

Va trebui să-l cîștigi pentru o concepție înaintată, demnă de epoca noastră și în care femeia a încetat să mai fie o păpușă de porțelan, sau un om ofensat, exilat la bucătărie. Fericirea zilelor noastre nu se poate rezuma la satisfacții pitice, însingurate și orgolioase. Bucuriile noastre nasc și cresc din fericirea tuturor, așa cum își trage seva și se înalță spre înălțimi copacul prin forța pădurii.

O asemenea concepție nu se dobîndește însă, draga mea, la telefon. Dacă-l iubești într-adevăr, pe omul pe care l-ai întîlnit și dacă celelalte merite ale lui o justifică, ești obligată să lupți pentru ca și el să înceapă a gîndi la înălțimea vremii sale.

Aș mai îndrăzni să adaug: dacă ai abandona o asemenea luptă ai da dovadă de o slăbiciune care ar contrazice însăși temeiurile pentru care spui că înțelegi să trăiești.

Nu, fericirea nu este un loz care se cîștigă cu o biruință, o reușită ce se cucerește.

Îți doresc, draga mea să ne scrii, nu foarte curînd, dar nici prea tîrziu, o scrisoare, în care să ne spui că am avut dreptate.

Informații

La sediul Uniunii ziariștilor a avut loc luni seara o întîlnire tovărășească între un grup de ziariști din R.P. Polonă specializați în probleme economice, care ne vizitează țara la invitația Uniunii Ziariștilor din R.P. Romînă și redactori ai secțiilor economice ale publicațiilor din Capitală.

★

Ambasadorul R.P. Polone la București, Janusz Zambrovicz, a organizat marți la amiază o întîlnire prietenească cu prilejul vizitei în țara noastră a grupului de ziariști polonezi.

Au participat reprezentanți ai ziarelor centrale, ai Agenției romîne de presă „Agerpres“ și ai publicațiilor economice.

★

La invitația Comitetului național pentru apărarea păcii din R. P. Romînă au sosit în țara noastră dr. Renée Potts, ziaristă și scriitoare, membră în Comitetul executiv al mișcării partizanilor păcii din Cuba și dr. Fernando G. Campoamor, scriitor și ziarist, membru în Consiliul național al mișcării partizanilor păcii din Cuba.

(Agerpres)

Pionieri crescători de iepuri.

Foto: AGERPRES

Un interesant concurs

La Clubul „Constructorul“ din Onești se organizează periodic diverse acțiuni interesante pentru tinerii constructori de la complexul de șantiere Onești, Borzești. Recent a avut loc aici un concurs-ghicitoare pe o temă literar-muzicală. Au participat numeroși tineri iubitori ai literaturii și muzicii. S-au citit fragmente din cele mai frumoase opere literare romînești și sovietice, s-au audiat arii din operete și poezii imprimate pe discuri electrecord. S-a citit printre altele din romanul „Pămînt deșelenit“ de Șolohov, „Tînăra Gardă“ de A. Fadeev, s-au audiat arii din opereta „Lăsați-mă să cînt“ de Gherase Dendrino.

Printre tinerii care au dat cele mai bune răspunsuri se numără Gavrilă Dumitru, Nica Gheorghe, Năstase Ion, Piciu Toma și alții. Ei au fost premiați cu numeroase cărți. Cei care au participat la acest interesant concurs au avut multe de învățat. Fragmentele din cărți, alese cu multă grijă, au trezit interesul tinerilor de a le citi. Mulți dintre participanți, au îndrăgit, de asemenea, muzica de operetă.

TOMA CONSTANTIN
mecanic

Prietenii cărților

La Intreprinderea „11 Iunie“ din Rîmnicu Vîlcea cartea are mulți prieteni. Mulți tineri dornici să învețe lucruri interesante își au bibliotecile lor personale. Pentru a-i ajuta pe tineri Comitetul U.T.M., le recomandă ce să citească iar prin intermediul librăriilor, le procură cărțile dorite. Astfel, numai într-o lună de zile au fost cumpărate de către tineri cărți în valoare de peste 4.800 lei.

Printre tinerii care au cumpărat cele mai multe cărți se numără Marica Gheorghe, Ana Crișan, Ion Nicolae și alții.

O mare atenție se acordă în acest sens popularizării cărților prin stația de radioficare, vitrine cu liste ale cărților nou apărute etc.

IONEL MOCANU
corespondent

Sport

Joi pe Stadionul Republicii

Progresul București — Always Ready (Bolivia)

Echipa boliviană de fotbal Always Ready din La Paz își va începe turneul în țara noastră joi. Formația oaspete care ocupă locul doi în campionatul Boliviei, va întîlni pe stadionul Republicii echipa bucureșteană Progresul. Meciul va începe la ora 16,30, urmînd ca repriza secundă să se desfășoare la lumina reflectoarelor.

Echipa Always Ready numără în rîndul său o serie de jucători de valoare ca internaționalii: Cobo (portar), Zabalaga, Espinoza (fundași), Rocabado (mijlocaș), Alcocer, Escobar (înaintași).

După meciul de la București echipa oaspete va întîlni duminică la Cluj formația gazdă Știința.

Spartachiada petrolistului

De curînd, în regiunea Ploiești s-au încheiat întrecerile popularei competiții sportive de masă Spartachiada petrolistului la care au participat sportivi din schelele și rafinăriile ploieștene. Numeroși tineri petroliști s-au întrecut la fotbal, handbal în 7, tenis de masă, atletism, tir, șah, popice, volei. Faza regională care s-a desfășurat la sfîrșitul săptămînii trecute, pe stadionul „Petrolul“ din Ploiești, a evidențiat buna pregătire a asociațiilor sportive din Cîmpina, Tîrgoviște, Băicoi și Ploiești.

Campionatul republican de ciclism pe pistă

Campionatele republicane de ciclism pe pistă au continuat marți pe velodromul Dinamo. Titlul în proba de 1000 m cu start de pe loc a fost cîștigat de I. Ioniță care a realizat timpul de 1'14"7/10. Au urmat în clasament C. Dumitrescu 1'15"3/10 și N. Voinescu 1'15"6/10. Pentru finala probei de urmărire individuală juniori (2000 m) s-au calificat Simion Mihălțeanu și Dumitru Paraschiv.

Astăzi cu începere de la ora 15,30 se dispută probele de urmărire individuală seniori, juniori și urmărire pe echipe juniori.

(Agerpres)

În regiunea Hunedoara

Adunări de alegeri în asociațiile sportive

În regiunea Hunedoara s-au ținut în toate asociațiile sportive adunări generale de alegeri ale organelor conducătoare. Cei peste 65.000 de membri ai U.C.F.S., participanți la adunări, au ales din rîndul lor aproape 4000 de sportivi, în conducerea grupelor sportive, în consiliile asociațiilor sportive și în comisiile de revizie.

Numeroși mineri din localitățile Văii Jiului, Teliuc și Ghelar, siderurgiști de la Hunedoara și Călan, tineri și vîrstnici din alte întreprinderi, instituții și de la sate au fost atrași la activitatea sportivă în perioada desfășurării alegerilor. De la începutul lunii septembrie și pînă acum, numărul membrilor U.C.F.S. a crescut pe întreaga regiune cu 2045, iar numărul asociațiilor sportive a crescut la 322 față de 278 cîte erau înainte de a se ține adunările de alegeri. În prezent din fiecare 6 locuitori unul este membru al U.C.F.S.

Ca urmare a desfășurării unei bogate activități sportive, aproape 2000 de oameni ai muncii și tineri din regiune au devenit în ultimii ani sportivi calificați. Numărul purtătorilor insignei G.M.A. a trecut de 73.600. Peste 4000 de oameni ai muncii din întreprinderi industriale și cooperative meșteșugărești practică gimnastica în producție.

(Agerpres)

PE SCURT

Campionatul categoriei A de fotbal se reia duminică. În Capitală pe stadionul „23 August“ se vor desfășura în program cuplat întîlnirile: Dinamo București-Jiul Petroșani (ora 13,45) și Progresul București — U. T. Arad (ora 15.30).

★

Simbătă seara începînd de la ora 19, pe Stadionul Republicii, va avea loc întîlnirea internațională de box dintre echipele selecționate de tineret ale R. P. Romîne și R. P. Ungare.

Marți la Reșița echipa R. P. Ungare va întîlni formația secundă de tineret a țării noastre.

★

Sala sporturilor din Constanța a găzduit aseară întîlnirea internațională de box dintre echipa secundă a tineretului din R.P.R. și echipa de tineret a R. S. Cehoslovace. Meciul s-a încheiat cu un rezultat de egalitate 10-10.

★

Campionatul republican de box pe echipe programează joi cu începere de la ora 18 pe terenul sportiv din str. I. Vidu întîlnirea dintre echipele Metalul București și Energia Cîmpina. Din program se desprind întîlnirile: D. Done — M. Vișoiu; Gh. Dumitru — I. Petran; D. Rizea — I. Păduran și I. Robșan — P. Zăinescu.

(Agerpres)

O scenă din film.

Festivalul filmului sovietic

„La începutul secolului“

„Cînd mi s-a propus să fac un film despre Lenin — scria într-un articol, regizorul A. Ribakov — am fost emoționat, în așa măsură, încît mi-a trebuit cîtva timp pînă să mă pot apuca de lucru“. Aceste cuvinte ale celui care a realizat filmul „La începutul secolului“, produs în studioul „Mosfilm“, exprimă acele sentimente de mîndrie și profundă răspundere, ce stăpînesc întotdeauna pe regizorii sau actorii cărora li se încredințează crearea unor opere cinematografice despre viața și bogata activitate ale lui Vladimir Ilici Lenin.

Scenaristul S. Ermolinski și regizorul A. Ribakov au abordat în filmul lor, o perioadă din viața lui Lenin, netratată încă nici pe scenă, nici pe ecran: cea cuprinsă între anii 1898—1901. Sînt anii în care deportat în satul siberian Sușenskoe, Lenin o întîmpină pe Nadejdea Krupskaia, pe tînăra învățătoare revoluționară care va deveni devotata și iubitoarea sa tovarășă de viață și de luptă. Alături de ea, pregătește Vladimir Ilici, la începutul acestui secol apariția primului ziar al marxiștilor revoluționari ruși, „Iskra“, care avea să netezească drumul către formarea partidului de tip nou al clasei muncitoare din Rusia. Tot în acești ani, Lenin — întors din deportare asigură condițiile necesare editării și difuzării ziarului „Iskra“ și apoi — reușind să plece în străinătate — înființează redacția și tipărește ziarul la München, de unde era trimis apoi ilegal în Rusia.

Evenimentele importante din această perioadă a vieții lui Lenin, bogăția de fapte și adîncile lor semnificații, au pus sarcini de mare răspundere în fața creatorilor filmului „La începutul secolului“. Ei au izbutit însă să redea esențialul, prin construcția echilibrată a scenariului, prin imagini expresive și prin asigurarea unei distribuții cît se poate de potrivite.

Deși firul povestirii cinematografice se destășoară firesc, urmînd mersul evenimentelor, creatorii filmului au știut să accentueze cîteva din momentele a căror înaltă semnificație o pot distinge oamenii zilelor noastre, mult mai lesne decît cei care participau pe atunci direct la ele. De pildă scena ședinței ilegale organizate în Siberia, cu prilejul sărbătoririi revelionului 1900, cînd Lenin rostește toastul: „La mulți ani! pentru anul nou, pentru veacul nou!“ Abia astăzi în lumina visului înfăptuit, cuvintele lui răsună ca o genială previziune asupra veacului revoluțiilor proletare, al construirii socialismului și comunismului, al zborului omului spre stele.

În ce privește activitatea destășurată de Lenin pentru editarea ziarului „Iskra“ în film sînt reliefate două din cele mai importante momente. În primul rînd întîlnirea lui ilegală cu muncitorii din Petrograd, cînd aceștia îi dăruiesc, pentru scoaterea ziarului, copeici cîștigate cu greu, făgăduindu-i totodată să scrie redacției despre viața și lupta lor și să asigure difuzarea ziarului, după ce sosea din străinătate. În al doilea rînd, discuția avută de Lenin cu Plehanov în Elveția, cînd, înfruntînd calm și hotărît, îngîmfarea și chiar violența interlocutorului său, Vladimir Ilici izbutește să-și impună ferm punctul de vedere asupra componenței colectivului redacțional și sarcinilor ziarului „Iskra“.

În privința legăturii lui Lenin cu oamenii simpli și a respectului și dragostei cu care aceștia îl înconjurau, filmul cuprinde cîteva admirabile secvențe, mai cu seamă acelea din Siberia. Micuțul Mineai Petrovici — fiul gazdei — „apără“ cu strășnicie, cărțile și hîrtiile lui Vladimir Ilici, cînd acesta lipsește de acasă; Prohov și Vasionca vin cu încredere să ceară sfat și ajutor la deportatul care le-a cucerit respectul și dragostea; iar cînd cei doi soți părăsesc locul deportării, întreg satul îi conduce, urîndu-le viață lungă și succese în activitatea lor închinată luptei pentru fericirea oamenilor.

„El a fost simplu, apropiat — în aceasta consta forța lui...“ scrie Nadejdea Kostantinovna Krupskaia în amintirile sale despre Lenin. De la această caracterizare, deosebit de prețioasă pentru toți cei care-și propun să înfățișeze, pe ecran sau pe scenă, chipul lui Lenin, au pornit și regizorul A. Ribakov și actorul Iuri Kaiurov, interpretul lui Vladimir Ilici în acest film.

Ei au urmărit deopotrivă redarea elanului combativ, tăria de caracter și geniala clarviziune. Însușiri proprii tînărului revoluționar, pe atunci în vîrstă de 30 de ani și calitățile lui umane, sentimentele de soț, prieten, tovarăș. Cît de firească și profund omenească ne apare, în acest sens, bucuria năvalnică cu care Vladimir Ilici o îmbrățișează pe Nadejdea cînd o găsește, întorcîndu-se de la vînătoare, în modesta lui căsuță din satul siberian. Sau cîtă bunătate înțelegere și răbdare bine cunoscute — însușiri ale lui Lenin — a știut să transmită Kaiurov în scena în care Vladimir Ilici încearcă să determine pe un tovarăș — cu nervii zdruncinați de deportare — să-și îngrijească sănătatea.

Cîtă simplitate este cuprinsă, și ce adînci semnificații dobîndește ca de pildă, în mișcarea cu care, în ultimile imagini ale filmului, Lenin învîrtește alături de muncitorii tipografi, roata mașinii care tipărea „Iskra“.

„La începutul secolului“ este un film deosebit de interesant, realizat cu multă măiestrie, care poate sta cu cinste alături de cele mai valoroase opere cinematografice închinate vieții și activității lui Vladimir Ilici Lenin. Este un film care ajută, mai ales pe tineri spectatori, să cunoască și să înțeleagă mai bine munca desfășurată încă din tinerețe de Lenin și de ceilalți revoluționari ruși, pentru pregătirea și înfăptuirea revoluției care a schimbat fața lumii deschizîndu-i calea către viitorul comunist.

IRINA DRĂGAN

Carnet cinematografic

SPECTACOLE

Teatre

Lacul lebedelor 19,30: Teatrul de Operă și Balet al R.P.R.; **Regele Lear.** 19,30: Teatrul Național „I. L. Caragiale“ (Sala Comedia); **Titanic vals,** 19,30: Teatrul Național „I. L. Caragiale“ (Sala Studio); **Fîntîna Blanduziei,** 19,30: Teatrul „C. I. Nottara“ (Sala Magheru); **Băieții veseli,** 20: Teatrul „C. I. Nottara“ (Sala Studio); **Hamlet,** 19,30: Teatrul Lucia Sturdza Bulandra (Sala „Filimon Sîrbu“); **O lună de confort,** 19.30: Teatrul Muncitoresc C.F.R.-Giulești; **Celebrul 702,** 19,30: Teatrul de Comedie; **Mușchetarii măgăriei sale,** 18: Teatrul pentru tineret și copii (Sala Libertatea); **Văduva veselă,** 19,30: Teatrul de Stat de Operetă; **Revista 62,** 20: Teatrul „C. Tănase“ (Sala Savoy); **Profesor Mamlock,** 20: Teatrul Evreesc de Stat; **Albă ca Zăpada,** 16: Teatrul „Țăndărică“ (Sala Orfeu); **Harap Alb,** 16: Teatrul „Țăndărică“ (Sala din Academiei); **Prezentare de mode U.C.E.C.O.M.,** 19,30: Circul de Stat.

Cinematografe

Festivalul filmului sovietic: Patria, Infrățirea între popoare, 23 August: **Marele război:** Republica, Elena Pavel, Al. Sahia; **Alarmă la graniță:** Lumina; **Spectatori în ofsaid:** Magheru, București, Gh. Doja; **Cinci cartușe:** V. Alecsandri, I. C. Frimu, Flacăra; **Aproape de soare:** M. Gorki, V. Roaită, Miorița; **Acțiunea Cobra:** Central; **Marele cetățean** (Ambele serii) Victoria; **Din nou dimineața:** Tineretului; **Pe cărările junglei:** Timpuri Noi; **Hoinarii:** dimineața; **Leon Garros își caută prietenul** — după amiază: 13 Septembrie; **Piticul vrăjitor:** Cultural; **Familia Miannard:** 8 Martie, N. Bălcescu; **Secțiunea a 5-a:** Grivița; **Pisica își scoate ghearele:** C. David; **O familie de revoluționari:** Al. Popov; **Tracul unui actor:** Unirea, Popular; **Lumină la fereastră:** Arta, Moșilor; **Raidul vărgat:** T. Vladimirescu, Ilie Pintilie; **S-a furat un tramvai:** Muncă; **Leon Garros își caută prietenul:** Donca Simo; **O zi zgomotoasă:** 16 Februarie, B. Delavrancea; **Am fost tineri:** M. Eminescu; **Omul nu se predă:** 8 Mai; **Genevieve:** Volga, Libertății; **Fenix:** Floreasca; **Ziua unei artiste și Din toamnă pînă în primăvară:** G. Cosbuc; **Unde nu ajunge diavolul:** G. Bacovia; **Vals pentru un milion:** Drumul Serii, 30 Decembrie; **Frumoasa aventură:** Olga Bancic; **Dragoste de septembrie:** A. Vlaicu.

Studenți bucureșteni!

Procurați-vă manuale și cursuri universitare de la Librăria Academiei, Mihai Eminescu și prin standurile de cărți din facultăți.

Anunț

Școala tehnică de îmbunătățiri funciare din Cernavodă regiunea Dobrogea cu durata de școlarizare de 2 ani, anunță examenul de admitere pentru luni 16 octombrie a.c. ora 8.

Se primesc absolvenți cu XI clase cu sau fără examen de maturitate (băieți și fete). Candidații reușiți vor primi burse în ordinea mediilor în proporție de 40% din cei reușiți.

Examenul se dă la: matematică scris și oral și fizică oral.

Informații suplimentare se pot cere zilnic la secretariatul școlii telefon 121 Cernavodă.

În întîmpinarea Congresului P.C.U.S.

Vedere de ansamblu a noii clădiri din marmură și sticlă din incinta Kremlinului, unde vor avea loc lucrările Congresului al XXII-lea al P.C.U.S.

Pe șantierele septenalului

De pe șantierele septenalului sosesc vești zilnic despre succesele obținute în construirea marilor obiective industriale. Multe din ele intră în funcțiune în zilele care au mai rămas pînă la Congres. E gata pentru prima „șarjă" rafinăria gigant de la Iaroslavl destinată prelucrării țițeiului din R.S.S.A. Bașkiră și R.S.S.A. Tatară. Întreprinderea se întinde pe o suprafață de peste 1.300 de hectare. Constructorii uzinei au instalat în ultima vreme circa 4.000 km de conducte subterane și aeriene. Rafinăria s-a construit după cele mai moderne scheme tehnologice.

Se verifică instalațiile de automatizare — ultima operație înaintea intrării în funcțiune — și la termocentrala Ali-Bairamli. Termocentrala este o lucrare neobișnuită. Agregatele ei sînt instalate în aer liber. Specialiștii au calculat că ridicarea clădirilor masive ale centralelor electrice întîrzie cel puțin cu un an intrarea în funcțiune a turbinelor. Inginerii au creat apoi asemenea cazane, turbine, generatoare care să funcționeze în aer liber, atît sub soarele torid din sud, cît și în timpul iernii. Care este efectul economic al acestei inovații? Au fost economisite mii de tone de metal, beton și alte materiale de construcții. Stațiunea va da cel mai ieftin curent dintre toate termocentralele din Uniunea Sovietică.

Peste cîteva zile șuvoaiele de energie ale centralei de la Ali-Bairamli se vor vărsa în sistemul energetic transcaucazian.

Numai cu un an și jumătate în urmă a început construirea Combinatului de celuloză de la Astrahan care va folosi drept materie primă stuful ce se întinde pe o suprafață de 270 de mii de hectare în Delta Volgăi. Prima parte a combinatului este gata. Numai ea va produce 70 de mii de tone de carton pe an. Capacitatea totală a întreprinderii va fi de 270 de mii de tone pe an. Combinatul de la gurile Volgăi va produce nu numai carton. Stuful va fi transformat în mase plastice, parchet, mobilă și chiar în piese de mașini. În fiecare an își mărește capacitatea Combinatul metalurgic de la Cerepoveț. Zilele acestea intră aici în funcțiune un nou laminor. Un alt laminor, și mai puternic, pentru producerea țevilor, se experimentează acum la Uzina „Uralmașzavod" din Sverdlovsk. 270 de brigăzi de constructori și montori s-au dedicat energia și cunoștințele pentru a încheia lucrările înaintea Congresului.

Zeci de obiective industriale intră în funcțiune zilele acestea. Prevederile septenalului în domeniile cele mai importante ale industriei se înfăptuiesc într-un ritm care întrece pe cel prevăzut.

(De la corespondentul Agerpres Al. Cîmpeanu).

La hidrocentrala de la Bratsk

A fost montat primul turbogenerator

MOSCOVA 10 (Agerpres). — TASS transmite: A fost montat primul turbogenerator la hidrocentrala de la Bratsk de pe fluviul Angara (Siberia răsăriteană), care va fi cea mai mare hidrocentrală din lume. Ea va putea produce anual aproximativ 22 miliarde kWh de energie electrică.

În prezent este în curs de terminare montarea celui de-al doilea turbogenerator.

„În următorii 20 de ani siderurgia va ajunge la un nivel care va permite să se producă anual circa 250 de milioane de tone de oțel"

(Din proiectul de Program al P.C.U.S.

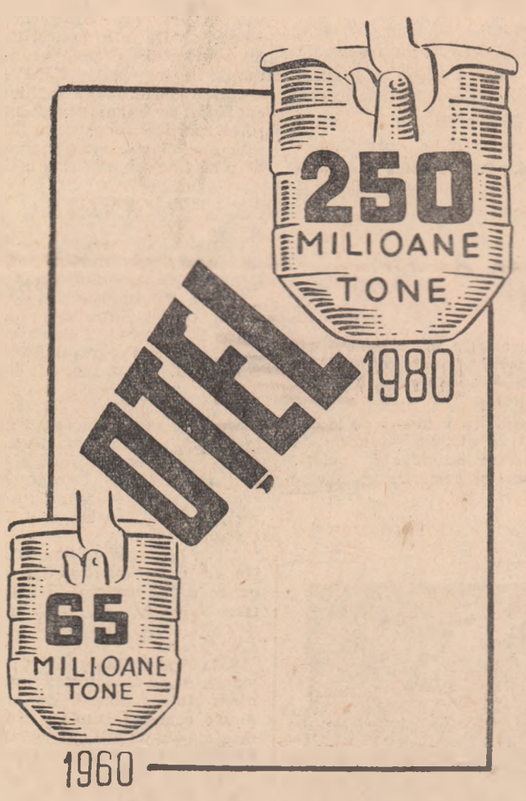

Cu noi biruințe în muncă

Articol special pentru „Scînteia tineretului"

La început au numit-o Klavocika, apoi Klava, iar acum și după numele tatălui. Și aceasta este firesc. Ea a venit în uzina constructoare de aparate „Manometr" din Moscova în anii Marelui Război pentru Apărarea Patriei, încă înaintea terminării școlii medii. Nu avea decît 15 ani. Fata s-a dovedit a fi ageră la minte și și-a însușit repede deprinderile în muncă, măiestria de lăcătuș. Așa și-a început drumul în viață tînăra muncitoare Klavdia Burova de la una din întreprinderile de construcții de aparate din Moscova.

După război, urmînd sfatul tovarășilor mai în vîrstă, Klava s-a înscris la școala medie a tineretului muncitor de pe lîngă uzină. După cîțiva ani, ea a terminat-o și a obținut diploma de maturitate.

În 1956 ea a intrat în rîndurile Partidului Comunist al Uniunii Sovietice. Astăzi Klavdia Burova este un om stimat de întregul colectiv din întreprindere. Anul trecut, ea a obținut una dintre primii în uzină, titlul de onoare de udarnică a muncii comuniste. Ea nu numai că a depășit considerabil sarcinile de producție și a lucrat fără să dea rebut, dar a și ajutat cu stăruință pe muncitoare mai puțin experimentate să-și însușească măiestria de asamblare a manometrelor, ajutînd 20 de tinere tovarășe să-și însușească această specialitate.

Burova depune și o vastă muncă socială: ea este membră a Comitetului pe uzină a Asociației voluntare de ajutorare a armatei, aviației și flotei. Ea însăși este o sportivă pasionată. După o pregătire corespunzătoare într-unul din aerocluburile din Moscova, devenind parașutistă, ea a efectuat cinci sărituri de la înălțimea de 1.200 metri.

Anul trecut Burova a fost aleasă membru al Biroului de partid din secție și membru supleant al Comitetului raional Kalinin al P.C.U.S.

De curînd, la Conferința de partid a raionului Kalinin din Moscova a fost aleasă delegat la cel de-al XXII-lea Congres al Partidului Comunist.

— Sînt recunoscătoare din suflet tuturor acelora care mi-au acordat o încredere atît de mare, alegîndu-mă delegat la cel de-al XXII-lea Congres al partidului. La acest congres, noi delegații, urmează să discutăm și să adoptăm noul Program și noul Statut al partidului comunist. Programul P.C.U.S. exprimă gîndurile și sentimentele noastre. El însuflețește pe oamenii sovietici la noi fapte eroice în muncă. Este fără îndoială sigur că poporul nostru va îndeplini acest Program, va construi comunismul...

Această femeie înaltă, între două vîrste, cu fața deschisă, cu privirea prietenoasă care izvorăște din ochii ei de culoare închisă, vorbește calm, expresiv.

Klavdia Burova a povestit că constructorii de aparate din Moscova sînt inițiatorii luptei pentru a da cele mai bune produse din lume. Inițiativa lor parcă ar fi avut aripi puternice, s-a răspîndit mai întîi în întreprinderile din capitală, iar apoi în uzinele și fabricile din întreaga țară. Pretutindeni se desfășoară acum lupta pentru produse de calitate excepțională.

Pînă în ziua deschiderii Congresului al XXII-lea al partidului, colectivul uzinei „Manometr" va produce aproximativ 20 de noi tipuri de aparate. În ce privește durata lor de funcționare și siguranța în exploatare, ele vor depăși de două ori aparatele similare de construcție veche.

Trebuie subliniat că produsele care poartă marca întreprinderii „Manometr" din capitală se bucură de o mare cerere, nu numai în interiorul țării, ci și pe piața mondială. Această uzină își exportă produsele în țări ca India, China, Japonia, Indonezia, R.U.A., Italia, Polonia, Romînia, Bulgaria, Cuba.

Volumul producției uzinei „Manometr" crește rapid. La sfîrșitul anului acesta, ea va atinge nivelul prevăzut pentru anul 1965, adică ultimul an al septenalului.

— Toate acestea — spune Klavdia Burova — vor constitui darul uzinei noastre adus Congresului al XXII-lea al partidului. Noi luptăm pentru ca uzinei noastre să i se decerne titlul de onoare de întreprindere de muncă comunistă. Vom cuceri neapărat acest titlu...

SAVELI TIUNOV
corespondent al agenției de presă „Novosti"

Moscova, octombrie 1961

Tinerețe apăsătoare în „orașul de front"

— Ne vorbește Gerhard Stolle, prim-secretar al organizației F. D. J. din Berlinul occidental —

O stradă berlineză. Nu are decît cîțiva metri lățime, puțini, dar pe acest spațiu restrîns își dau întîlnire două lumi. Pe caldarîmul mutilat de război soldați americani se plimbă osteniți. Le citești pe față plictiseala și, probabil, spre a o alunga rînjăie între dinți gumă de mestecat. „Mai bine e în Texas..." — par a spune. O firmă de lemn vopsită în alb vestește cu litere negre, în mai multe limbi, că de acolo începe sectorul american al Berlinului.

Un ostaș din poliția populară îmi împrumută binoclul său. Privesc fîșia de stradă vest-berlineză. Magazine înghesuite unul lîngă altul. Zeci de firme. Cosmetice, articole de lux și mereu „Coca-Cola", băutura inofensivă devenită obsedantă prin reclama deșănțată ce i se face în apus. Trecători puțini și mulți polițiști vest-berlinezi cu și fără uniformă. Strada pare tăcută, percepi o nervozitate ce se vrea camuflată. Un autocamion încarcă mobilă de epocă. Pesemne, un bogat locatar dorește să-și pună în siguranță avutul, undeva pe la Bonn sau chiar mai departe. Dealtfel, singurele întreprinderi comerciale care fac afaceri strălucite în Berlinul occidental în aceste zile sînt societățile de transport. Profitorii „orașului de front" se înghesuie să-și trimită bogăția dincolo, în Germania Federală. Se zice că aceste societăți de transport au primit înscrieri și pentru lunile de vară ale anului viitor, privilegiu dealtfel gras plătit. E clar, domnii speculanți, băieții de casă ai ocupanților, spionii de profesie și diversioniștii plătiți cu bucata privesc cu pesimism ziua de mîine.

Dar binoclul, oricît ar fi el de perfecționat, nu-ți poate dezvălui totul. Observ niște tineri. Îmbrăcați pestriț, cu gesturi dezordonate. O întrebare îi se naște spontan: oare cum gîndește și se comportă în acest moment dificil tineretul „orașului de front"? Răspunsul l-am căpătat într-o convorbire cu Gerhard Stolle, prim secretar al Tineretului Liber German (F.D.J.) din Berlinul occidental.

— Pentru a înțelege reacția tineretului vest-berlinez la actualele evenimente trebuie să reamintim modul în care el este educat — începe Gerhard Stolle. În Berlinul occidental tinerii sînt supuși unui permanent proces de otrăvire ideologică și politică. Procesul acesta începe încă de pe băncile școlii. Așa se explică de ce la 13 august, cînd revanșarzii au organizat acțiuni provocatoare la linia de demarcație, grupuri de elevi au putut fi atrase. Unii din ei, e drept, au fost plătiți pentru aceasta. Alții au acționat astfel deoarece nu înțelegeau adevărul. Obiectivul principal al școlii din Berlinul occidental este acela de a-i face pe copii să creadă că răsăritul reprezintă o primejdie de moarte pentru Germania. Dacă veți întreba pe mulți școlari ce este Republica Democrată Germană veți constata că nu pot să închege un răspuns oarecare. În școală li s-a spus meteu că pentru ei nu există și nici nu trebuie să existe Republica Democrată Germană. Dar 13 august, ziua cînd guvernul R. D. Germane a luat importantele măsuri de securitate de la Berlin, a zguduit conștiința multor tineri. Ei au început să examineze cu alți ochi realitatea, au încercat să treacă dincolo de limitele între care i-a reținut influența propagandei reacționare.

Gerhard Stolle ne descrie în cîteva fraze atmosfera vest-berlineză. Elementul caracteristic îl reprezintă atmosfera de isterie războinică ce apasă viața „orașului de front" Brandt și compania caută să înspăimînte populația. „Vitrina" strălucitoare a Occidentului a devenit tristă și posomorîtă.

— Occidentul și Bonn-ul au pompat în Berlinul vestic sume imense spre a-i face pe vest-berlinezi să nu dorească o schimbare a regimului de ocupație — ne relatează Gerhard Stolle. Salariile au fost stabilite exagerat de mari spre a-i corupe pe muncitori. Dar acum cînd Berlinul occidental nu mai are rolul de „vitrină", patronii se comportă nemilos. Ritmul impus în uzinele din Berlinul occidental este de-a dreptul nebunesc. Pur și simplu, au fost chiar stabilite amenzi — în unele concerne — pentru cei ce nu muncesc peste 8 ore. Deosebit de dificilă este situația unui mare număr de tineri. Aceștia prezentîndu-se la oficiile de recrutare a brațelor de muncă în loc să fie îndreptați spre uzine sînt atrași în armată. 20.000 de tineri vest-berlinezi au fost recrutați de noul Wehrmacht de la Bonn, prin încălcarea tuturor acordurilor în vigoare. Tinerilor li se oferă nenumărate promisiuni iar mirajul vieții de soldat exercită, din nefericire, influență. Studenți sînt atrași în armată cu promisiunea unor burse mari din fondurile ministerului lui Strauss. În ciuda tuturor protestelor, recrutările ilegale continuă în Berlinul occidental.

Gerhard Stolle vorbește cu multă emoție despre tinerii progresiști din Berlinul occidental care înfruntînd nenumărate dificultăți luptă împotriva militariștilor și revanșarzilor, pentru ca Berlinul occidental să devină un oraș liber, demilitarizat.

— Numeroși tineri fac parte din Tineretul Liber German. Activitatea organizației noastre din Berlinul occidental este supusă unor permanente persecuții. Cele 9 sedii ale F.D.J. au fost, după 13 august, devastate de huligani și sigilate de poliție. De multe luni nimeni nu ne mai închiriază o sală pentru adunări. Gazeta noastră „Signal" apare acum șapirografiată. Denunțătorii de profesie și spionii urmăresc pe membrii F.D.J. O să vă povestesc ce i s-a întîmplat unei tinere membre a organizației noastre. Ea lucra la concernul „Siemens", fiind apreciată de tovarășii de muncă pentru hărnicia ei, pentru conștiinciozitate. Nimic nu i se putea reproșa. În afara faptului, bineînțeles, că este membră a F.D.J. Direcția a organizat o provocare și tînăra a fost concediată.

În Berlinul occidental își desfășoară activitatea numeroase organizații de tineret cu caracter militarist și revanșard. Printre ele se află „Deutsche Jugend des Ostens" și „Junge Staalhlem". Aceste organizații nu numără un număr mare de membri, dar sînt deosebit de gălăgioase. În principal ele se ocupă cu provocări la granițe și cu vînătoarea de membri ai F.D.J. Dumnealor sînt foarte „viteji". Se adună cîte 20 și tăbără pe un singur membru al organizației noastre. Dacă membrii F.D.J. sînt mai mulți, revanșarzii o iau la goană sau solicită ajutorul poliției.

Gerhard Stolle ne relatează despre poziția cadrelor de conducere ale organizației social-democrate de tineret „Falken". Acestea refuză colaborarea cu membrii F.D.J. În schimb, cadre medii și grupe de bază ale organizației „Falken" mențin legături și organizează acțiuni comune cu F.D.J. De asemenea, secții de tineret ale sindicatelor colaborează cu F.D.J.

— M-ați întrebat care este părerea mea despre felul de a gîndi al tineretului vest-berlinez — spune Stolle. Desigur mulți tineri se găsesc sub influența propagandei reacționare. Dar mi se pare deosebit de semnificativ faptul că, după 13 august, în Berlinul occidental rîndurile F.D.J. au crescut. 70 la sută din noii membri ai organizației noastre sînt muncitori. Tot mai mult își croiește drum convingerea că numai încetînd de a fi „oraș de front", Berlinul occidental va putea avea o existență liniștită. Or, aceasta se poate obține pe calea încheierii Tratatului de pace german.

EUGENIU OBREA

DE PESTE HOTARE

Reglementarea situației din Secretariatul O.N.U. — o importantă problemă internațională

NEW YORK 10 (Agerpres). — Reorganizarea radicală a Secretariatului O.N.U. este o sarcină importantă și urgentă, a subliniat reprezentantul Uniunii Sovietice, A. A. Roscin, luînd cuvîntul la 9 octombrie în cadrul Comitetului pentru problemele administrative și financiare al Adunării Generale a O.N.U.

Problemele activității secretariatului sînt discutate în comitet în legătură cu examinarea bugetului O.N.U. pe anul 1962.

A. A. Roscin a remarcat situația nesatisfăcătoare în privința completării și orientării activității secretariatului acestei organizații internaționale. Din numărul total de 1659 de posturi în secretariat, supuse repartiției geografice, a spus el, 1280 de posturi, sau 77,2 la sută sînt ocupate de cetățeni ai țărilor care fac parte din alianțele militare occidentale. Alte 288 de posturi, sau 17,2 la sută sînt ocupate de cetățeni ai statelor neutre și numai 91 de posturi sau 5,6 la sută sînt ocupate de cetățeni ai țărilor socialiste.

Alegerea și repartizarea personalului, a declarat reprezentantul sovietic, au făcut ca numeroase state membre ale O.N.U. să se afle vădit într-o situație de inegalitate în problema participării la lucrările secretariatului.

În condițiile existente în viața internațională a devenit necesară reorganizarea radicală a instituției secretariatului general în așa mod încît în fruntea acestui organ executiv al O.N.U. să se afle nu o singură persoană — secretarul general, ci trei persoane, reprezentînd cele trei grupuri principale de state, existente în momentul de față — socialiste, neutre și țări aparținînd blocurilor militare occidentale. Pe aceeași bază trebuie reorganizat și întregul aparat al Secretariatului O.N.U. pentru ca în el să fie reprezentate cu drepturi egale cele trei grupuri principale de state menționate mai sus.

În legătură cu activitatea secretariatului, reprezentantul sovietic a abordat problema sediului O.N.U.

Pentru a asigura Organizației Națiunilor Unite și organelor ei executive condiții mai bune de activitate, a spus reprezentantul U.R.S.S., este indicat ca sediul O.N.U. să fie stabilit într-un loc unde să nu existe o înrîurire unilaterală a unui grup de state — S.U.A. și partenerii lor occidentali — asupra acestei organizații, înrîurire care împiedică activitatea ei normală. În legătură cu aceasta se impune problema transferării sediului O.N.U. din S.U.A. într-o țară neutră. În declarațiile delegaților la cea de-a 15-a sesiune a Adunării Generale O.N.U., precum și în materialele apărute în presa diferitelor țări se arăta că locurile cele mai potrivite pentru sediul O.N.U. ar fi Viena, Geneva sau chiar Berlinul occidental.

Reglementarea situației în Secretariatul O.N.U. a devenit o problemă internațională importantă care necesită o rezolvare grabnică, a spus în încheiere reprezentantul sovietic.

În Comitetul de tutelă al O.N.U.

NEW YORK 10 De la trimiși speciali Agerpres la O.N.U. În Comitetul de tutelă (al 4-lea) al Organizației Națiunilor Unite continuă dezbaterea asupra situației din teritoriile aflate sub tutela O.N.U.

Vorbind în ședința din după-amiaza zilei de 9 octombrie în numele delegației R.P. Romîne, tov. *Stanciu Stoian* a scos în evidență răspunderea Comitetului al 4-lea în adoptarea unor hotărîri corespunzînd principiului abolirii imediate și fără condiții a colonialismului, principiu proclamat solemn de Adunarea Generală, precum și datoria Comitetului de a împiedica puterile coloniale să încalce dispozițiile Cartei O.N.U.

În încheiere Stanciu Stoian a subliniat necesitatea organizării la sfîrșitul acestui an sau începutul anului viitor a unui referendum popular, sub supravegherea unei comisii speciale a Națiunilor Unite, care să permită populației teritoriilor sub tutelă să se pronunțe pentru independență. În același timp, a subliniat delegatul romîn, este necesară îmbunătățirea activității Consiliului de tutelă, pentru a răspunde într-o mai mare măsură sarcinilor pe care le pune declarația cu privire la acordarea independenței popoarelor coloniale adoptată de Adunarea Generală.

Falimentul politicii Bonn-ului

Ziarul vest-german **„Die Andere Zeitung"** se ocupă într-un articol de fond de falimentul politicii Bonn-ului care refuză cu încăpățînare să recunoască că există două state germane și nu renunță la planurile agresive de cotropire a Republicii Democrate Germane.

Cei ce se așteaptă ca puterile occidentale să sprijine Republica Federală în încercarea ei de a anexa R.D.G. și de a ocupara din nou regiunile aflate dincolo de Oder și Neisse speră că puterile occidentale vor dezlănțui pentru pretențiile revanșarde cu privire la Germania mare un război mondial. În urma acestuia însă, Germania și ele însele ar pieri în mod cert, scrie „Die Andere Zeitung". Declarațiile unor oameni politici și publiciști englezi și americani, scrie în continuare ziarul, arată că ei sînt gata să recunoască existența celor două state germane și frontiera pe Oder-Neisse, că sînt hotărîți să țină seama de faptul că între Berlin și Republica Federală se află un teritoriu aparținînd Republicii Democrate Germane și că de aceea R.D.G. are dreptul de control pe acest teritoriu.

Aceste voci din Occident atestă că politica promovată pînă în prezent de Bonn a dat faliment, subliniază „Die Andere Zeitung".

Ziarul subliniază în încheiere că numai prin schimbarea politicii falimentare a Bonn-ului, se poate lichida primejdia care amenință omenirea.

PENTRU LICHIDAREA PRIMEJDIEI DE RĂZBOI

Un mare miting la Veneția

ROMA 10 (Agerpres). — La Veneția a avut loc un mare miting în apărarea păcii la care au participat delegații ale oamenilor muncii din toate provinciile regiunii Veneția. Vorbitorii au subliniat necesitatea luptei tuturor forțelor democratice pentru lichidarea primejdiei de război, pentru a da ripostă imperialismului și revanșismului vest-german.

Atrăgînd atenția asistenței asupra faptului că în regiunea Veneția există baze pentru rachete, vorbitorii au subliniat principalele sarcini ale momentului de față: Încheierea Tratatului de pace german care să consfințească frontierele stabilite după cel de-al doilea război mondial, dezarmarea generală și controlată și încetarea experiențelor nucleare, recunoașterea drepturilor suverane ale Republicii Democrate Germane.

Intrevederi ale lui A. A. Gromîko

NEW YORK 10 (Agerpres). A. A. Gromîko, ministrul Afacerilor Externe al U.R.S.S., conducătorul delegației sovietice la cea de-a 16-a sesiune a Adunării Generale a O.N.U., a primit la 9 octombrie pe A. Stevenson, reprezentant permanent al S.U.A. la O.N.U. și a avut cu el o convorbire.

LONDRA. — La 10 octombrie, A. A. Gromiko, ministrul Afacerilor Externe al U.R.S.S., a sosit la Londra, venind de la New York, în drum spre patrie.

LONDRA 10 (Agerpres). — TASS transmite: La 10 octombrie A. A. Gromîko, ministrul Afacerilor Externe al U.R.S.S., a făcut o vizită primului ministru al Marii Britanii, Macmillan. La întîlnire au participat V. S. Semionov, locțiitor al ministrului Afacerilor Externe al U.R.S.S., și A. A. Soldatov, ambasadorul U.R.S.S. în Marea Britanie.

In cursul convorbirii au fost abordate probleme care interesează ambele părți.

ITALIA:

800.000 muncitori constructori în grevă generală

ROMA 10 — Corespondentul Agerpres G. Pastore transmite: La 9 octombrie s-a desfășurat în întreaga Italie greva generală a celor 800.000 de muncitori constructori în semn de protest împotriva lipsei de măsuri de protecție a muncii pe șantiere. În ultimele săptămîni pe șantierele de construcții din Roma, Palermo, Messina și-au găsit moartea în accidente de muncă zeci de muncitori. Încă din luna august Sindicatul muncitorilor constructori din Roma — arătînd că în ultimii trei ani în provincia Roma au murit 122 de muncitori constructori datorită lipsei de măsuri pentru asigurarea securității muncii — a cerut insistent luarea de urgență a unor măsuri menite să pună capăt accidentelor de muncă.

La chemarea organizațiilor sindicale ale muncitorilor constructori afiliate la Confederația Generală a Muncii, Confederația Sindicatelor oamenilor muncii și Uniunea italiană a muncii a fost inițiată pe scară națională marea grevă de protest de la 9 octombrie. În aceeași zi la Roma, Milano, Torino, Palermo, Taranto, Terramo au avut loc mari mitinguri și demonstrații ale muncitorilor constructori în sprijinul revendicărilor lor privind asigurarea securității muncii pe șantiere.

Tot la 9 octombrie s-a desfășurat și greva generală a muncitorilor italieni din industria de conserve de carne, industrie concentrată îndeosebi în orașele Milano, Pistoia, Monza, Lecco.

Pe scurt Pe scurt Pe scurt

MOSCOVA. — Din însărcinarea guvernului sovietic Ministerul Afacerilor Externe al U.R.S.S. a exprimat „cel mai categoric protest" în legătură cu continuarea atacurilor banditești asupra ambasadei U.R.S.S. din Argentina. Acest protest este cuprins în nota Ministerului Afacerilor Externe al U.R.S.S. remisă la 10 octombrie domnului A. Oliva Dei, însărcinat cu afaceri ad-interim al Republicii Argentina la Moscova.

BERLIN. — În cadrul celui de-al V-lea Festival cultural „Berliner Festtage", care se desfășoară în momentul de față în capitala R. D. Germane, la 9 octombrie a avut loc concertul orchestrei sinfonice din Berlin, sub conducerea lui Kurt Sanderling.

Solista concertului, care a fost primită cu vii aplauze de numerosul public, a fost soprana romînă Teodora Lucaciu, solistă a Teatrului de Operă și Balet al R. P. Romîne, care a interpretat motetul „Exsultate Jubilate" de Wolfgang Amadeus Mozart

PEKIN. — La 9 octombrie a avut loc la Pekin o adunare festivă consacrată celei de-a 50-a aniversări a revoluției din anul 1911. Adunarea a fost deschisă de Ciu En-lai, președintele Comitetului pe întreaga Chină al Consiliului Consultativ Politic Popular.

La adunare a rostit o amplă cuvîntare Dun Bi-u, vicepreședinte al R. P. Chineze.

Alte țări au recunoscut Siria

BAGDAD 10 (Agerpres). — Postul de radio Bagdad a anunțat că în cadrul ședinței sale din 8 octombrie, guvernul irakian a hotărît să recunoască Republica Arabă Siria.

VASHINGTON 10 (Agerpres). — După cum anunță agențiile de presă, la 10 octombrie, Departamentul de stat al S.U.A. a dat publicității o declarație în care se subliniază că Statele Unite au hotărît să recunoască Republica Arabă Siria și își exprimă dorința de a stabili relații diplomatice cu această țară la rangul de ambasade.

REDACȚIA și ADMINISTRAȚIA: București, Piața „Scînteii", Tel. 17.60.10, Tiparul: Combinatul Poligrafic „Casa Scînteii". STAS 3452 52.