Biblioteca Centrală Regională Hunedoara-Deva

Proletari din toate țările, uniți-vă!

Scînteia tineretului

Organ Central al Uniunii Tineretului Muncitor

Anul XVIII, seria II nr. 4154 | 4 PAGINI — 20 BANI | Sîmbătă 22 septembrie 1962

Citiți pag. a II-a

Din viața culturală a tineretului

Cinci dintre tinerii sudori fruntași de la Șantierul naval „1 Mai" Brăila: Alexandru Buzea, Radu Leu, Moise Mihalcea, Dumitru Gurălargă și Gheorghe Malacu.

Foto: O. PLECAN

COMUNICAT

La invitația președintelui Republicii India, dr. Sarvapalli Radhakrishnan, președintele Consiliului de Stat al Republicii Populare Romîne, Gheorghe Gheorghiu-Dej, împreună cu președintele Consiliului de Miniștri al Republicii Populare Romîne, Ion Gheorghe Maurer, va face o vizită în India în cursul lunii octombrie 1962.

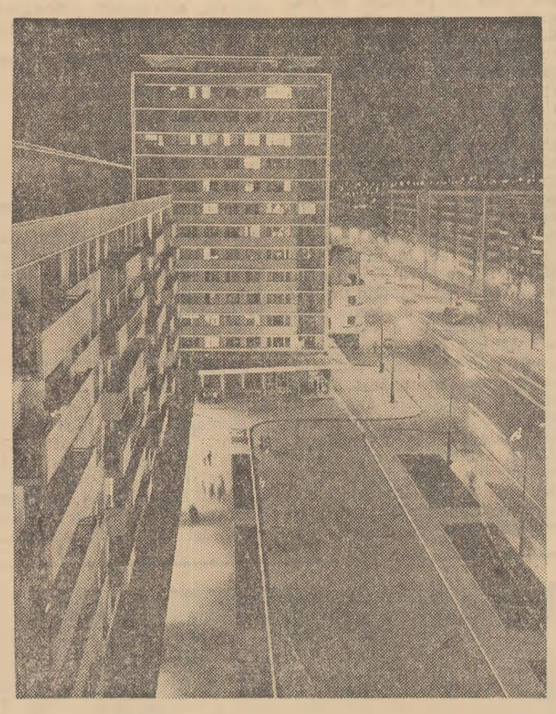

Imagine de noapte pe noua Cale a Griviței.

Foto: AGERPRES

Sosirea unei delegații de activiști ai P. M. S. U.

La invitația C.C. al P.M.R., vineri a sosit în țara noastră, în schimb de experiență, o delegație de activiști ai Partidului Muncitoresc Socialist Ungar, condusă de tov. Lajos Cseterki, membru al C.C. al P.M.S.U., prim-secretar al Comitetului Județean de partid Borșod.

La sosire, delegația a fost întîmpinată de tov. Ilie Verdeț, membru al C.C. al P.M.R., C-tin Lăzărescu, membru supleant al C.C. al P.M.R., de activiști de partid.

A fost de față Jeno Kuty, ambasador extraordinar și plenipotențiar al R. P. Ungare la București și colaboratori ai ambasadei.

Cu planul pe 9 luni îndeplinit

Vineri, în primul schimb, minerii de la Aninoasa au extras din abataje ultimele tone de cărbune prevăzut în planul pe primele 9 luni ale anului. Acest succes are la bază creșterea gradului de mecanizare în subteran, precum și preocuparea permanentă pentru ridicarea tuturor brigăzilor de mineri la nivelul celor fruntașe. De la începutul anului și pînă în prezent, minerii din Aninoasa au extras cu 20 000 tone mai mult cărbune decît prevedea planul. Prin reducerea prețului de cost, minerii de la Aninoasa au obținut în acest an economii suplimentare de aproape 500 000 de lei.

Producția de cărbune brun și lignit, planificată pe primele trei trimestre din acest an, a fost realizată de către minerii din unitățile trustului „Ardealul" din regiunea Crișana, cu 16 zile mai devreme.

Fabrica de ciment „Temelia" este a 30-a întreprindere industrială din regiunea Brașov care a îndeplinit planul pe primele trei trimestre ale anului înainte de termen.

Datorită folosirii din plin a capacității instalațiilor, petroliștii de la rafinăria Teleajen au realizat în ziua de 21 septembrie sarcinile de plan pe primele 9 luni ale anului. Ei au dat peste prevederi mii de tone de benzină, motorină, uleiuri superioare și alte produse de bună calitate și au redus pierderile de prelucrare cu 846 tone față de cele admise. Valoarea produselor petroliere obținute dintr-o tonă de țiței supusă prelucrării a fost în acest timp cu 7 la sută mai mare comparativ cu cea realizată în perioada corespunzătoare a anului trecut, iar economiile suplimentare realizate prin reducerea prețului de cost depășesc 5 800 000 lei.

În regiunea Bacău, pînă la mijlocul acestei săptămîni, peste 30 de întreprinderi industriale și unități economice au anunțat îndeplinirea planului pe primele trei trimestre din acest an. Cei dintîi care au raportat îndeplinirea planului pe 9 luni au fost muncitorii din exploatările forestiere, laminoriștii din Roman, sondorii întreprinderii de foraj Moinești și constructorii trustului regional.

(Agerpres)

„Marca fabricii" pretinde mai multă răspundere

De cum intri în halele sectorului de finisaj al Întreprinderii textile „Dacia" din Capitală te impresionează, în primul rînd, gradul înalt de tehnicitate cu care este înzestrată această unitate industrială. De la mașinile de spălat și albit (la care întregul proces de producție este automatizat) și pînă la mașinile de vopsit, apretat și impregnat, peste tot tehnica nouă și-a spus cuvîntul.

De aici, zilnic pleacă spre magazine mii și zeci de mii de metri de țesături realizate într-o variată gamă de desene și nuanțe coloristice. Multe dintre aceste produse se bucură de aprecierea unanimă a cumpărătorilor. Țesăturile realizate din fire de bumbac tip „Grivița" și „Dacia", produse prezentate la cel de-al treilea pavilion de mostre, datorită calității superioare (rezistență la purtat, tușeu și vopsire uniformă) sînt în măsură să satisfacă tot mai mult exigențele sporite ale cumpărătorilor.

Și totuși, cercetînd amănunțit situația, faptele demonstrează că rezultatele obținute aici pe linia îmbunătățirii calității finisajului țesăturilor nu sînt încă pe măsura posibilităților existente în întreprindere. În lunile iulie și august, de exemplu, procentul admis de cupoane a fost cu mult depășit. Numai la țesăturile realizate în secția respectivă a întreprinderii, cantitatea de cupoane depășește procentul admis de aproape trei ori. La ce a dus acest lucru? În primul rînd, la faptul că o însemnată cantitate de țesături a trebuit să fie introdusă din nou în procesul de producție, imobilizînd fonduri și capacități de producție, iar în al doilea rînd, calitatea finisajului a avut de suferit. Defectele cele mai frecvente apar de obicei la operația de vopsire a țesăturilor. Aici nu a fost asigurat un control preventiv înainte de a se introduce țesătura la această operație. Controlul care se face numai prin sondaj la partidele introduse pentru vopsire nu este în măsură să satisfacă. Se întîmplă astfel ca din această cauză, la țesăturile vopsite în culori vii, să apară striuri, sau nuanțe diferite. Vopsirea este unul dintre procesele tehnologice cele mai importante și mai complexe într-un sector de finisaj. Această operație cere multă pricepere și pregătire din partea muncitorilor. Cu cît aceștia posedă cunoștințe tehnice mai avansate și o mai mare îndemînare, cu atît și rezultatele sînt mai bune. Din păcate, aici se consideră că acești tineri, fiind de curînd absolvenți ai unor școli de calificare sau școli profesionale, nu mai au nevoie să învețe.

Necesitatea ridicării calificării profesionale a muncitorilor trebuie înțeleasă ca un proces continuu care dă posibilitatea tinerilor să-și îmbogățească permanent cunoștințele teoretice și profesionale, și, prin aceasta, să contribuie mai activ la îmbunătățirea calității. Unde a dus acest lucru se poate vedea limpede. Gheorghe Tiu, Călin Păun, Emilia Mușat, Dumitru Giorază sînt numai cîțiva dintre cei peste 230 de tineri care au așteptat să fie ajutați să-și ridice calificarea. Însă nici comitetul U.T.M. al sectorului și nici comitetul U.T.M. din întreprindere (secretar Georgeta Ifrim) nu s-au îngrijit de rezolvarea acestei probleme.

Sînt și alte cazuri care au contribuit la înregistrarea unui număr sporit de cupoane, capete și fâșii care depășesc procentul admis. Astfel, trebuie spus că tovarășii din conducerea tehnico-administrativă a întreprinderii și conducerea sectorului nu au luat măsuri care să asigure respectarea cu strictețe a tehnologiei de fabricație la toate punctele de lucru. Una din cauzele pentru care uneori mai apar defecțiuni în finisajul țesăturilor (apariția cutelor, îngroșări la marginea materialului etc.) și care generează cupoane, o constituie astfel calitatea necorespunzătoare a materialului din care sînt confecționate capetele de fixare a țesăturii pe cilindru. La țesăturile zefir și poplin, de exemplu, pentru un aspect cît mai plăcut al apreturii s-a propus o nouă metodă: trecerea pînzei prin cilindrul chaissing. Metoda a fost experimentată și, cum primele rezultate — din cauza unei pregătiri insuficiente — nu au fost corespunzătoare, ideea s-a abandonat. Și în prezent pro-

V. DINULESCU
C. PRIESCU

(Continuare în pag. a III-a)

Peste 200 de elevi, fii de colectiviști și muncitori din regiunea Dobrogea se îndreaptă spre grupul profesional I.M.U. din Medgidia. Ei sînt hotărîți să se califice ca frezori, strungari, sudori, tinichigii, rectificatori etc.

Foto: AGERPRES

TELEGRAMĂ

Președintele Consiliului de Stat al Republicii Populare Romîne, Gheorghe Gheorghiu-Dej, a trimis președintelui Republicii Mali, Modibo Keita, prin intermediul ambasadorului R.P. Romîne acreditat la Bamako, următoarea telegramă:

„Cu ocazia celei de-a doua aniversări a proclamării independenței Republicii Mali, adresez Excelenței Voastre, guvernului și harnicului popor malian, sincere felicitări și cele mai calde urări din partea mea, a Consiliului de Stat al Republicii Populare Romîne, a guvernului și poporului romîn.

Profit de acest prilej pentru a-mi exprima convingerea că relațiile prietenești ce s-au stabilit între țările noastre se vor dezvolta și în viitor spre binele ambelor noastre popoare și al păcii în întreaga lume".

AJUTOR PREȚIOS

Pentru realizarea în termen scurt a unor construcții ieftine și durabile, gospodăriile agricole colective din regiunea Crișana primesc un prețios sprijin din partea a peste 200 de ingineri constructori de la diferite întreprinderi și instituții din regiune care au luat inițiativa să acorde voluntar colectiviștilor asistența tehnică necesară. Pînă acum ei s-au deplasat în peste 400 de gospodării, îndrumînd pe colectiviști să-și asigure materiale de construcții din resurse locale și să execute construcții durabile.

Datorită sprijinului acordat de inginerii constructori, și ca urmare a măsurilor luate pentru intensificarea lucrărilor de construcție, aproape 100 de gospodării agricole colective din regiune au terminat ridicarea grajdurilor, saivanelor, magaziilor și pătulelor prevăzute pentru acest an.

(Agerpres)

PUTEREA GOSPODĂRIEI STĂ ÎN TĂRIA COLECTIVULUI

Venit toamna și, după cum spune un proverb, colectiviștii din Mahmudia, raionul Tulcea, au început și ei „să numere bobocii". Fiecare toamnă aduce gospodăriei un belșug sporit față de cea care a trecut, venituri mai mari și oamenii trăiesc din ce în ce mai bine. Iată: au adunat în acest an cu 1 650 kg grîu la hectar mai mult decît avuseseră în plan, grădina de zarzavat le-a adus venituri frumoase, iar vitele sînt grase, frumoase și dau producții bune. Meritul e al tuturor colectiviștilor, după cum și bucuria e a tuturora.

Prin munca lor unită și entuziastă au făcut pămîntul sterp să rodească, au stăvilit furia apelor Dunării și în locul păpurișului și al stufului au făcut să crească grîul „cît trestia", iar condițiile de baltă au fost mai bine fructificate pentru creșterea animalelor. Da, munca unită, a tuturora, acesta este cuvîntul care-i place să-l rostească Militei Carpov, președintele gospodăriei. Numai ea constituie o forță în stare să desfacă baerele pămîntului pentru a-i scoate la suprafață comorile, numai ea poate să înfrunte stihiile Dunării care altădată își aducea apele pînă în prispa caselor, amenințînd să inunde satul. Dacă nu exista această putere, a colectivului, nici toamna aceasta n-ar fi fost atît de bogată. Pentru că în această vară, Dunărea a încercat din nou puterea colectiviștilor din Mahmudia. Și iată cum s-a întîmplat:

DE LA „al meu" LA „al nostru"

Mahmudia e așezată la sud de brațul Sfîntu Gheorghe, în apropierea lui, ocolită pe partea cealaltă e șoseaua care vine de la Tulcea. Cînd Dunărea se umfla, primăvara și toamna, apele ajungeau aproape pînă în șosea, iar satul rămînea o peninsulă. Cu cîțiva ani în urmă colectiviștii au încins brațul cu un dig peste care apele nu mai puteau trece. Iar terenul de cîteva sute de hectare, scos de sub inundații, l-au cultivat în fiecare an și de fiecare dată a dat producții mereu mai mari. În acest an au avut acolo 136 de hectare de grîu, 15 hectare de grădină de zarzavat și pășune pentru sectorul zootehnic. Pămîntul a fost muncit ca la carte, arat la adîncime și îngrășat cu bălegar, iar rezultatele se întrezăreau a fi peste așteptări. Aliădată, prin părțile acestea cultura grîului era necunoscută, așa că nu se puteau face comparații. Dar după paiul înalt, după spicul greu și mai ales în comparație cu lanurile gospodăriilor vecine, grîul promitea o recoltă cum nu se mai văzuse. Lui Militei Carpov, președintele, îi plăcea să treacă în fiecare zi prin capul lanului, să-l măsoare din priviri, să se bucure Și grădina de zarzavat mergea bine, pentru că apa era aproape, iar pășunea, curățită și îngrijită de tinerii din gospodărie, prin muncă patriotică, avea o iarbă grasă, de un verde închis. De fiecare dată Carpov Militei cerceta cu grijă tăria digului, să vadă dacă nu-l încearcă apele. Și iată că într-o bună zi președintele a fost invitat să participe la sesiunea Marii Adunări Naționale, atunci cînd s-au dezbătut problemele dezvoltării agriculturii noastre socialiste. Multor delegați le-a vorbit el despre succesele din ultimii ani ale gospodăriei din Mahmudia și mai ales despre marea lui pasiune: culturile din incinta indi-

G. MIHĂIESCU

(Continuare în pag. a III-a)

PREOCUPĂRI DE SEZON

A venit toamna. Și pentru a afla preocupările muncitorilor de la G.A.S. Bîrlad în acest sezon, însoțit de aparatul fotografic, am făcut o vizită prin diversele sectoare ale gospodăriei. Am trecut linia ferată de la marginea orașului și iată-ne la grădina de zarzavat. Oriunde privești, în dreapta, în stînga, în față vezi rodul hărniciei și priceperii muncitorilor de aici. Pe parcela cultivată cu roșii, un grup de tineri, printre care Otilia Stoica, Emilia Varză, Panaite Stafie, Tănase Floarea și alții, pe care îi vedeți în fotografia noastră, recoltează tomatele cărnoase, fragede. Peste numai o oră, oamenii muncii din oraș vor putea cumpăra legume proaspete. Ele se vor adăuga la cele 21 000 kg recoltate pînă acum. Odată cu ele însă, vor pleca spre oraș alte mii de kg de varză, ardei, morcovi, vinete, căci grădinarii de aici au realizat la fiecare dintre aceste culturi, mult mai mult de cît era planificat.

De aici, de la grădina de zarzavat se zărește acolo sus pe deal, lîngă tabăra de vară a vitelor mari, forfotă de oameni. Se acoperă ultimele gropi în care au fost însilozate porumbul și mazărea. Planul de însilozare era de 5 537 tone, dar muncitorii au realizat 6 500 tone. Cele 754 de taurine vor avea la iarnă hrană bogată în substanțe nutritive. Acum, după cum se vede și în fotografie, se pun ultimii coceni peste porumbul-siloz.

Tocmai pe celălalt deal, la cîțiva km de aici se află via gospodăriei. Cîteva camioane încărcate erau gata de plecare. Struguri albi, roșietici și negri, așezați în lădițe speciale te fac atent, că în acest an s-a obținut o recoltă bogată. De altfel, acest lucru ni l-au confirmat și tovarășii Florin Ungureanu — directorul gospodăriei, Constantin Șerban — inginerul șef, și Grigore Bancu — brigadierul viticol. În loc de 3 555 kg la hectar, cît a fost planificat, s-au realizat 4 100 kg struguri.

Foto text:
FLORIN ȚAGA — ajustor

PRIN FACULTĂȚILE GĂLĂȚENE

În pragul noului an universitar

În anul acesta, nenumăratele realizări arhitectonice gălățene, li se va adăuga și noua cantină studențească, construită în cel mai modern stil, cu o capacitate de 1 500 de persoane. În vederea deschiderii noului an universitar se fac acum ultimele pregătiri. Sălile de curs, reamenajate, proaspăt curățate și zugrăvite, așteaptă sărbătorește sosirea studenților.

— În toamna aceasta — ne spune tov. David Bujoreanu, directorul Institutului pedagogic de 3 ani — s-au efectuat reparații curente în valoare de 180 000 de lei. Cele 3 cămine studențești ale institutului au fost îmbunătățite. În institut, laboratoarele de fiziologia plantelor, genetică, darwinism, anatomia și fiziologia plantelor au fost reamenajate în spații corespunzătoare.

Și la institutul politehnic, se fac aceleași febrile pregătiri. Numărul de locuri în cămine s-a lărgit simțitor. În primăvara anului acesta, studenților li s-a dat în folosință un cămin modern, cu peste 330 locuri. Reparațiile și curățenia sînt pe sfîrșite.

Pentru anul universitar în curs, ne spune tov. rector Egri Iosif, am obținut și spațiul unei foste școli din apropiere pe care-l vom adăuga institutului nostru. Aici se amenajează noi laboratoare ca: Prelucrarea roților dințate, mașini-unelte speciale, mașini-unelte universale etc. dotate cu cele mai noi mașini și dispozitive. Este și firesc de altfel ca numărul sălilor de curs și seminarii, precum și numărul de laboratoare, să se mărească. În anul acesta numărul studenților de la institutul nostru va crește și el cu circa 300. Conducerea institutului s-a străduit să le asigure toate condițiile de viață și de studiu.

Într-adevăr, studenților gălățeni, ca de altfel tuturor studenților din diferite centre universitare ale țării, li se oferă din an în an, tot mai bune condiții de viață și studiu. Pentru trimestrul III al anului 1963 sînt prevăzute încă 3 cămine ultramoderne, care nu vor fi cu nimic mai prejos decît cele date în folosință studenților bucureșteni în anul acesta la Grozăvești și Regie. Spațiul în cămine va crește atunci și mai mult, asigurînd cazarea a 2 000 de studenți.

— Studenții noștri nu au însă nevoie numai de cămine, cantine și săli de curs, observă tov. Dinache, președintele consiliului asociației studențești. În orașul nostru se află în curs de amenajare și o bază sportivă nouă cu două terenuri de baschet, un teren de volei, două terenuri de handbal în 7. Desigur, construirea acestei baze sportive va constitui o adevărată bucurie pentru studenți. Aici vor avea posibilități largi să desfășoare diferitele activități sportive atît de necesare și de atrăgătoare.

MARIANA FILIMON

VIAȚA CULTURALĂ A TINERETULUI

Răspîndirea cunoștințelor științifice

In oricare întreprindere industrială întreaga activitate a clubului, a cabinetului tehnic, a bibliotecii și a tuturor factorilor a căror sarcină constă în răspîndirea și popularizarea datelor științei și tehnicii este de neconceput fără colaborarea strînsă cu organizația U.T.M. Cunoscînd cerințele tinerilor, preocupările lor, organizația U.T.M. poate iniția acțiuni care și prin tematică, prin conținut, prin forma de organizare și desfășurare să fie accesibile și utile tinerilor.

In ce măsură organizația U.T.M. ține seama de cerințele tinerilor în munca de educație științifică ? — iată tema anchetei noastre în rîndul tinerilor de la întreprinderea „Electromotor"-Timișoara.

Ca în toate întreprinderile, și la noi, la „Electromotor", ne spune tînărul lăcătuș **Nicolau Nicolae**, există nenumărate posibilități prin care ne putem îmbogăți cunoștințele. Peste 150 de tineri urmăm cursurile de ridicare a calificării, organizate la specialitățile bobinaj, strungărie și montaj. Lecțiile pe care le țin maiștrii și inginerii sînt foarte folositoare și se răsfrîng direct în rezultatele muncii noastre.

Folosirea din plin a acestor posibilități ce ni se oferă se datorește și faptului că, la indicația comitetului de partid, în organizațiile U.T.M. din întreprinderea noastră s-a vorbit deseori despre necesitatea ridicării nivelului de pregătire, despre felul în care ne putem îmbogăți bagajul de cunoștințe științifice și tehnice. Comitetul U.T.M. se preocupă și de conținutul cursurilor de ridicarea calificării, ține o permanentă legătură cu cei care predau, pentru ca în lecțiile lor cît și la consultații să se dea tinerilor, pe lîngă datele strict legate de producție, și cunoștințe științifice generale. Răspunzînd dorinței tinerilor, comitetul U.T.M. a cerut sprijinul cabinetului tehnic, al inginerilor în organizarea de expuneri tehnice și pentru tinerii de alte specialități ca frezori, rabotori, tratamente termice, echilibrare.

CONFERINȚELE...

Pe lîngă activitățile amintite, care se întind pe o perioadă mai îndelungată și care sînt finalizate prin examinarea celor ce participă la ele, există încă multe alte forme de răspîndire a științei — intervine tînărul inginer **Damian Marcel**. Vreau să mă opresc asupra conferințelor științifice și tehnice. Acestea, reprezentînd unul din mijloacele operative și eficace de răspîndire a cunoștințelor științifice, au fost folosite destul de mult în întreprinderea noastră. Se țineau conferințe la club, la cabinetul tehnic, în adunările U.T.M., în cele sindicale. Mi se pare că am exagerat chiar programînd un număr prea mare de conferințe. Dar nu acest lucru a determinat slăbirea interesului tinerilor față de conferințe, ci faptul că tematica lor a fost foarte îngustă, expunerile avînd un caracter monoton, plictisitor. Ne bucură că organizația U.T.M. a întreprins unele măsuri pentru înlăturarea acestei situații. S-a întocmit un plan de conferințe pentru o perioadă mai îndelungată, au fost numiți cei care trebuie să le pregătească formîndu-se un colectiv de conferențiari. Cîteva teme au și fost deja expuse. Dintre acestea unele conferințe ca: „Iluminatul modern al întreprinderilor industriale", „Principiile de funcționare a releurilor", au fost urmărite cu mult interes.

„Am dori însă, completează bobinatoarea **Curățan Mioara**, să audiem conferințe privind realizările științei din domenii cît mai diverse, din fizică, chimie, astronomie, medicină etc. Ar putea fi invitați mai

Ancheta noastră la Intreprinderea „Electromotor"-Timișoara

des în fabrica noastră oameni de știință cadre didactice de la institutele de învățămînt superior din oraș și în special de la Institutul politehnic.

CARTEA DE ȘTIINȚA ȘI TEHNICA...

Numărul celor care citesc lucrări de știință și tehnică în fabrica noastră este mare — declară cu mîndrie strungarul **Vlaicu Aurel**, difuzor voluntar în secția strungărie, el însuși un cititor pasionat. Deși împrumutăm cărți de la biblioteca tehnică, mulți dintre noi posedăm biblioteci personale, alcătuite în cea mai mare parte din cărți științifice și tehnice, care se vînd chiar în fabrică. Difuzarea acestor cărți este una din acțiunile inițiate de organizația U.T.M., în care s-au obținut rezultate foarte frumoase. Numai în ultimele două luni s-au vîndut în întreprinderea noastră cărți științifice și tehnice în valoare de peste 8 000 lei.

Referitor la cărțile pe care le primim spre difuzare, vreau să arăt că nu întotdeauna sînt lucrări corespunzătoare cerințele tinerilor. Multe sînt editate cu 5—6 ani în urmă și și-au pierdut actualitatea, iar altele tratează probleme privind cultivarea solului, creșterea păsărilor, folosirea îngrășămintelor chimice și care sînt desigur așteptate cu mult interes de tinerii din gospodăriile colective.

ALTE FORME MAI PUȚIN FOLOSITE

Ședințele „cercului inovatorilor" — organizat de comitetul U.T.M., constituie, de asemenea, minunate ocazii de a afla lucruri noi, interesante — arată lăcătușul **Toth Pavel**. Demonstrațiile practice făcute de tinerii inovatori Hornea Vasile și Cioruță Gheorghe precum și experiența pe care aceștia au împărtășit-o au contribuit la îmbogățirea cunoștințelor celor prezenți și, totodată, au trezit și mai mult interesul față de problemele științifice.

Deseori, au loc concursuri „Cine știe — răspunde", pe teme științifice. De asemenea, vizitele pe care le-am făcut la muzeul regional — continuă tînărul **Tămaș Sabin** — ne-au învățat multe lucruri. Cunoștințe de istorie, de geografie, geologie etc. — iată ce cîștigi în urma unor asemenea vizite.

Răspunzînd la anchetă, tinerii au făcut și numeroase propuneri pentru îmbunătățirea acestei activități. În continuare reținem cîteva :

În colaborare cu Întreprinderea cinematografică regională să se stabilească un cinematograf la care să ruleze în completare, și periodic, filme de popularizare a științei, jurnale de actualități tehnice etc.

La gazetele de perete să fie respectat spațiul destinat problemelor științifice, iar articolele de prezentare a noutăților să se schimbe mai des.

Preocupîndu-se de continua îmbunătățire a muncii de răspîndire a cunoștințelor științifice în rîndul tinerilor, organizația U.T.M. de la „Electromotor"-Timișoara poate contribui la îmbogățirea cunoștințelor tinerilor, la înarmarea lor cu cunoașterea celor mai noi date ale științei și tehnicii.

Prof. N. ARSENIE

Corul Fabricii de rulmenți din Bîrlad prezintă un nou spectacol. Strungarii, frezorii, rectificatorii, funcționarii se dovedesc a fi și pricepuți artiști amatori.

Andreescu – *Autoportret*

Atunci cînd evoluția furtunoasă a tehnicii în a doua jumătate a secolului al XIX a adus pe lume fotografia, invenția a invadat pe neașteptate domeniul artei. Portretul pictat, mai mult decît peisajul este sortit pieirii, ziceau unii, de vreme ce fotografia oferă într-un timp scurt, cu minimă cheltuială de mijloace și bani, o imagine a cărei autenticitate nu poate fi pusă la îndoială.

Prezicerea s-a dovedit neîntemeiată. Timpul nostru a dus mai departe ceea ce pictura realistă prin Rembrandt, Goya, Repin cucerise în domeniul portretului psihologic, principală mărturie plastică despre omul contemporan, despre lumea sa sufletească. Înseamnă deci că semnificația portretului depășește obținerea a ceea ce de obicei se definește ca „identitate portretistică" cu modelul, lucru foarte lesnicios de realizat cu ajutorul fotografiei. Portretizînd, pictorul tinde să-și cunoască eroul, să-i definească caracterul, lumea lui interioară și să dea în pictura sa o imagine sintetică, adică să reflecte o prezență umană în condiționarea ei socială.

Privilegiul pictorilor de a-și

Arta de a privi

putea face autoportretul pune în fața lor o problemă de două ori dificilă. Fiindcă un pictor — dacă este un mare artist, integrat prin operă vremii sale — e solicitat să-și afirme atitudinea, să spună adevărul despre sine, să-și dezvăluie lumea de preocupări și vise, să se definească prin propriile sale mijloace.

Ceea ce a realizat Ion Andreescu, marele inovator al picturii noastre din secolul XIX, în autoportretul datat 1882 este o operă plină de înțelesuri. Tabloul este lucrat cu cîteva luni înainte de moarte și poate ar fi tiresc să găsim în el un chip consumat de boală, de privațiuni cotidiene, de singurătate și mizerie socială. Din autoportretul lui Andreescu ne privește însă un om uscățiv, cu o frunte spiritualizată deasupra unor ochi luminați de o înțelepciune matură și o înțelegere secretă a condiției grele a artistului într-o lume guvernată de ban. Amănuntul de îmbrăcăminte este cu totul uitat. Vestimentul, mai curînd sărăcăcios decît sobru, un surtuc de culoare închisă, tratat sumar, acuză albeața indiferentă a gulerului și culoarea nesănătoasă a obrazului. Cîmpul picturii cuprinde capul și mîinile încrucișate pe piept, totul pe un fond de un cenușiu neutru, trecînd într-un brun negricios, aproape contopit în partea de jos a tabloului cu haina. Mîna este deabea schițată, în cîteva lovituri de pensulă. Privirea se concentrează asupra feței. Faptul că tabloul dă și trei sferturi din trup nu urmărește să adauge vreun amănunt, ci să sugereze prin atitudine, o demnitate și o liniște impresionante, născute din conștiința unei valori pe care burghezia a refuzat să o recunoască, condamnînd la mizerie pe pictorul care a renunțat să-l facă zugrăveli convenționale, ca și pe poetul care nu i-a fost scrib. Căci Andreescu este contemporan, prin operă, destin artistic și moarte cu Eminescu. Tonalitatea sumbră a tabloului este întreruptă doar de pata luminoasă a frunții ceroase. Cu șapte ani mai devreme, Andreescu pictase un alt autoportret ; de pe pînză ne privește, cu capul puțin întors, un bărbat fermecător, sigur de vocația sa și de realizarea ei. Acum, în preajma morții — Andreescu avea doar ceva mai mult de 32 ani — fața este a unui înțelept, meditativ dar nu resemnat.

Pictorul moare din pricina tuberculozei în toamna anului 1882 și încheie prin autoportretul său (căruia i-au urmat cîteva naturi moarte, flori, un peisaj neterminat) o operă de atașament față de popor și suferințele lui, de protest și anticonformism. După Aman și Grigorescu, Andreescu aduce în pictura portretistică o înțelegere profundă a omului și îmbogățește astfel acea experiență picturală care va fi preluată mai tîrziu de Luchian, Tonitza, Ressu, Baba și dusă mai departe de noua generație de artiști plastici.

MARIANA CELAC

Biblioteca regională Galați — sala de lectură pentru copil.

Foto : AGERPRES

La Sighet — o nouă sală de spectacole

Zilele acestea la Sighet s-a sărbătorit inaugurarea unui frumos lăcaș de cultură. Este vorba de noua sală de spectacole din cadrul Casei raionale de cultură cu 554 locuri, înzestrată cu toate instalațiile necesare prezentării și vizionării în bune condiții a spectacolelor. Cu ocazia inaugurării a fost prezentat și un bogat program artistic la care și-au dat concursul formațiile cultural-artistice de la întreprinderile „Partizanul roșu", „Ilie Pintilie", clubul „I. C. Frimu" precum și soliștii vocali și orchestra semisimfonică a Casei raionale de cultură.

V. MOINEAGU

O sărbătoare a cîntecului și jocului

Ne-am obișnuit ca la început de toamnă să asistăm la spectacolele celor mai bune formații din regiunea București — echipe de dansuri populare, soliști vocali și instrumentiști, tarafuri și fanfare — în cadrul întrecerii artistice de mare amploare, „Festivalul cîntecului, jocului și portului popular din regiunea București".

An de an a crescut numărul artiștilor amatori participanți la aceste festivaluri, care au un caracter de masă. Astfel, de la 15 decembrie, cînd a început cel de-al treilea festival și pînă acum s-au întrecut 1 385 formații artistice care au cuprins peste 35 000 artiști amatori. Aceste formații au prezentat peste 4 500 de spectacole la fazele comunale, inter-întreprinderi, și raionale la care au participat aproape 700 000 de spectatori.

Pe scena festivalului de la Pusnicul, vor evolua duminică, 23 septembrie, începînd de la 9 dimineața pînă noaptea tîrziu, nenumărați artiști amatori cuprinși în 22 de coruri, 19 orchestre, 39 formații de dans, 2 echipe de fluierași, 30 soliști vocali, 20 instrumentiști, 4 fanfare sătești și 7 grupuri vocale, înregistrate ca formații nou apărute.

Repertoriul pe care-l prezintă formațiile artistice de amatori la cel de-al treilea festival al cîntecului, jocului și portului din regiunea București, cuprinde cîntece închinate partidului, patriei socialiste, redă prin cîntec și joc aspecte din munca și viața oamenilor din această regiune.

V. G.

Cîntecul — prieten nedespărțit

La puțin timp după încetarea lucrului, tinerii din schimbul întîi de la secția construcții metalice a Uzinelor de reparat utilaj minier din Petroșeni erau prezenți în sala de festivități a întreprinderii.

Era ziua cîntecului. În program : „Să fii partidului oștean".

Cîntau cu însuflețire. Repetară o dată, de două ori, și cîntecul „Să fii partidului oștean" era cunoscut de toți.

La ultima adunare generală au hotărît să organizeze învățarea de cîntece, să-i dea acestei activități un caracter permanent, sistematic. Cu ajutorul maistrului Boța Ion, membru în comitetul de partid, pasionat de muzică, această hotărîre prindea acum viață. S-au scurs aproape două ceasuri și tinerii din secția construcții metalice au învățat și al doilea cîntec nou „Partid din inimă-ți cîntăm".

A doua zi, aceeași sală de festivități era ocupată de tinerii din secția sculerie , a treia zi, de cei din secția mecanică. În fiecare zi, cîte un schimb, cîte o secție. În mai puțin de o săptămînă inițiativa de a învăța cîntece, cuprinse pe toți tinerii din uzină.

Au trecut două luni de-atunci. Din două în două săptămîni, tinerii învață noi și noi cîntece. De curînd, comitetul U.T.M. al uzinei a organizat un recital de cîntece închinate partidului, patriei. Și-au dat concursul strungarul Martin Ambruș, maistrul Zetea Ion, lăcătușul Cristea Alexandru, frezoarea Ivan Elena, pontatoarea Boroș Maria și alții. Cei mai buni recitatori și cîntăreți din fiecare secție au interpretat din cîntecele învățate, dar și multe noi. Tinerii prezenți în sală le-au ascultat cu atenție hotărînd să le învețe și ei. Curînd și aceste cîntece vor fi învățate de toți cei peste 300 de tineri de la U.R.U.M.-Petroșeni, cărora cîntecul le-a devenit prieten nedespărțit.

A. NICOLAE

SEARĂ LITERARĂ

Comitetul U.T.M. al întreprinderii noastre se străduiește să organizeze, cu ajutorul organizației de bază P.M.R. și al comitetului de întreprindere, cît mai multe manifestări cultural-distractive pentru tinerii din întreprinderea noastră, manifestări cu un bogat conținut artistic și educativ. În munca noastră de organizare a unor asemenea acțiuni ne vin din ce în ce mai mult în ajutor utemiștii din organizația noastră de bază. Primim de la ei numeroase propuneri interesante privind organizarea unor noi acțiuni cultural-artistice pe teme cît mai variate.

In organizația noastră de bază se bucură de o largă popularizare în rîndul tinerilor serile literare, în cadrul cărora, prin montaje muzicale-literare, recenzii sau procese literare au loc dezbateri pe marginea celor mai reprezentative lucrări clasice și contemporane.

Recent, la propunerea unui grup de tineri, am organizat o seară de poezie pe tema „Dragostea și pacea în operele poeților noștri". Am avut în vedere și faptul că dragostea de poezie și frumos a tineretului nostru se cer îndrumate cu grijă spre cele mai reprezentative opere poetice. Astfel, vom putea contribui la formarea gustului lor estetic, la familiarizarea lor cu comorile poeziei noastre.

O dată stabilită tematica generală, ne-am gîndit la modul de organizare a acțiunii. Am hotărît ca seara noastră de poezie să cuprindă două părți : în prima parte să se recite poezii, avînd tematica respectivă, din operele clasicilor poeziei românești, iar în partea a doua — să prezentăm lecturi din opera poeților contemporani. Am hotărît ca pentru realizarea părții a doua din program să invităm în

Cum organizăm acțiunile culturale pentru tineret

mijlocul nostru pe membrii cenaclului literar al Casei regionale de creație, tinerii poeți din orașul Bacău care să ne citească din lucrările lor. Pentru aceasta am cerut sprijinul tovarășului Radu Cîrneci — director al casei regionale de creație și secretar al cenaclului literar. Impreună cu tovarășul Cîrneci, cu tovarășa bibliotecară Braun Eti, cu Gorbănescu Lucia și Dron Maria, membri în comitetul U.T.M., am alcătuit un colectiv care să aleagă din operele clasicilor noștri cele mai frumoase și reprezentative poezii închinate păcii și dragostei. Acest colectiv s-a străduit ca programul întocmit să cuprindă lucrări valoroase, însă mai puțin cunoscute, pentru a se lărgi astfel cunoștințele participanților despre operele poeților citiți.

Vrînd să asigurăm o cît mai corespunzătoare redare a valorii artistice a poeziilor alese, ne-am adresat și organizației de bază U.T.M. a Teatrului de stat din Bacău. Cîțiva tineri actori ne-au dat concursul, recitînd versurile alese.

Ne-am bucurat că programul serii noastre literare a fost îmbogățit de participarea la discuții a unui mare număr de tineri, care au ținut să sublinieze importanța educativă a unor asemenea seri literare, propunînd în același timp noi teme pentru alte acțiuni asemănătoare. Numeroși tineri prezenți în sală și-au exprimat apoi părerea despre lucrările citite de membrii cenaclului literar, și despre semnificația poeziei de dragoste contemporane, astfel încît seara noastră literară s-a transformat pe nesimțite într-o dezbatere entuziastă despre poezie și frumos, despre tinerețe, dragoste și pace.

DIȚU ION
secretar al organizației de bază U.T.M. din întreprinderea „Proletarul"-Bacău

Festivalul filmului sovietic

„Nouă zile dintr-un an" (scenariul: D. Hrabrovițki; regia : M. Romm). Această remarcabilă creație a cineaștilor sovietici, distinsă cu Marele Premiu al Festivalului Internațional al filmului de la Karlovy-Vary din 1962, este închinată savanților care-și consacră întreaga viață științei, militînd cu pasiune și perseverență pentru pătrunderea celor mai ascunse taine ale materiei, pentru a folosi în scopuri pașnice, pentru binele omenirii, uriașa forță a energiei nucleare. Fizicianul Gusev, eroul filmului (interpretat de popularul actor Alexei Batalov) este o personalitate complexă și interesantă, înmănunchind cele mai caracteristice însușiri morale ale omului sovietic, crescut de partid în spiritul umanismului comunist, al luptei pentru fericirea oamenilor de pretutindeni.

9 zile dintr-un an.

„Flăcări și flori" scenariul : Bogomolov și Popova ; regia : Andrei Tarkovski). Filmul (cu titlul original „Copilăria lui Ioan"), distins cu Marele Premiu „Leul de aur" la Festivalul Internațional de la Veneția-1962, este povestea micului agent de recunoaștere Ioan, căzut eroic în lupta împotriva fasciștilor cotropitori. Alături de talentatul Kolea Burliaev, interpretul lui Ioan, regăsim în acest film pe cunoscutul și apreciatul actor Valentin Zubkov, în rolul căpitanului Holin.

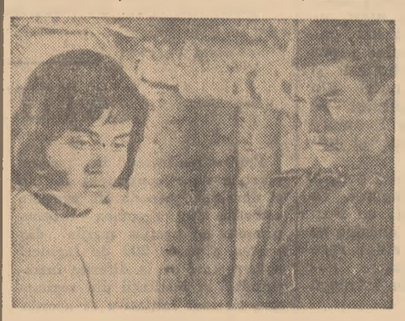

Flăcări și flori

„Oameni și fiare" (scenariul și regia: Serghei Gherasimov). Filmul în două serii, realizat de studioul „Maxim Gorki" din Moscova în colaborare cu studioul „Defa"-Berlin, este conceput în genul kinoromanului, fiind o narațiune cinematografică bogată în fapte și acțiuni și avînd o numeroasă și variată tipologie umană. În centrul acțiunii acestui roman cinematografic stă destinul lui Alexei Pavlov (interpretat de Nikolai Eremenko) care, căzînd prizonier în zilele luptei pentru apărarea Leningradului asediat, se întoarce în patrie după ce 17 ani a pribegit prin multe țări ale Africii, Americii și Europei, îndurînd cumplite suferințe pînă cînd reușește să părăsească „raiul" capitalist.

În distribuția filmului întîlnim și numele unor actori cunoscuți și apreciați de publicul nostru, ca Tamara Makarova, Vitali Doronin, Janna Bolotova și alții.

Oameni și fiare

NUMAI BALURI?

Pe urmele unei scrisori despre activitatea Casei de cultură a tineretului din Pitești

În ultima vreme, Casa de cultură a tineretului din Pitești se ocupă doar de baluri — ne semnalează într-o scrisoare Elena Păcureț, bibliotecară din Pitești. Nimic nu te mai atrage aici. Este adevărat că aproape în fiecare sîmbătă seara se organizează un bal — cîteva ore de dans. Am fost și eu la astfel de baluri, dar nu mai doresc să merg. M-a întîmpinat o atmosferă de loc tinerească, străină de felul în care sîntem obișnuiți să ne distrăm. Cîțiva tineri, puțin amețiți, stăteau în fața ușii și făceau cu glas tare aprecieri jignitoare la adresa fetelor care intrau. În sală te îneca fumul de țigară ; zeci de perechi se străduiau să țină pas cu ritmurile nefirești ale orchestrei. Nici un spectacol prezentat de vreo formație artistică, nici un joc distractiv, nimic ! Cum să te distrezi la o astfel de seară?

Și dori să se organizeze și în orașul nostru activități atractive, tinerești așa cum citesc în ziar că se organizează la alte case de cultură ale tineretului din țară. Am vrea să avem în oraș o casă de cultură a tineretului cu o activitate educativă, pe măsura preocupărilor noastre.

...Și iată-ne la Pitești. E duminică după-amiază. Tinerii care n-au plecat în excursii, pe malul Argeșului, ori în parcuri, caută în oraș o modalitate de a-și petrece cît mai plăcut orele libere. Îi întîlnești plimbîndu-se pe bulevardele frumoase, ocupîndu-și locurile în sălile și grădinile cinematografelor. O parte din ei se îndreaptă spre casa de cultură a tineretului. Impunătoarea clădire îi primește însă cufundată în tăcere. Dezamăgiți, tinerii pleacă cu gîndul că doar un „accident" a întrerupt activitatea casei de cultură în această duminică și că, negreșit, data viitoare vor găsi aici manifestări interesante.

Din păcate, un astfel de „program" a fost reeditat aproape în toate duminicile acestei veri, ca de altfel, în mai toate zilele săptămînii. Cu excepția balurilor de sîmbătă seara, care au loc așa cum le descrie tovarășa Elena Păcureț — doar cîteva activități întîmplătoare au „tulburat" liniștea casei de cultură în ultimele luni.

Motivul ? Ni-l explică într-un fel cu totul original, directorul casei de cultură, Emil Plăpceanu :

— Nu vin tinerii... nu am nici un sprijin...

Așa să fie ?

În august, la singura manifestare organizată (o joie a tineretului dedicată tinerilor din colectivele cooperației meșteșugărești) au fost cîteva sute de tineri. Ce-i atrăsese ? Fără îndoială, programul. I-a interesat și ghicitoarea literară pe tema romanului „Clocote" de A. G. Vaida, și concursul „Din viața și activitatea cooperativei noastre", și spectacolul artistic bogat, interesant și, firește, dansul.

Iată numai un singur exemplu care demonstrează netemeinicia motivului invocat : „nu vin tinerii". E drept, sînt zile cînd tinerii nu vin la casa de cultură. Dar aceste zile sînt acelea în care conducerea casei de cultură nu le-a oferit activități care să-i intereseze, care să răspundă preocupărilor lor.

Evident că organizarea acestora cere din partea conducerii casei de cultură un efort mai mare decît „programarea" unor baluri. Pentru baluri nu-i nevoie decît de un plasator de bilete, de mobilizarea orchestrei. Organizarea activității artistice la nivelul cerințelor privind educația tinerilor cere muncă entuziastă, inițiativă și pricepere. Or, de multă vreme colectivul de conducere al casei de cultură dă dovadă de o totală lipsă de răspundere față de îndeplinirea sarcinilor care-i revin.

În spusele directorului — „nu am nici un sprijin" — există un simbure de adevăr. Comitetul orășenesc U.T.M. Pitești nu l-a sprijinit la timp să lichideze cu stilul de muncă defectuos, cu delăsarea și lipsa de responsabilitate care și-au făcut loc în activitatea conducerii casei de cultură. Dacă activitatea casei de cultură ar fi fost analizată într-o ședință de birou, dacă s-ar fi luat măsuri corespunzătoare, dacă nu s-ar fi tolerat un consiliu de conducere care să figureze doar pe hîrtie, cu totul altfel ar fi stat azi lucrurile. Tinerii ar fi îndrăgit casa de cultură ca pe o a doua lor casă și ar fi răspuns în număr mare dacă ar fi fost chemați să organizeze și să participe aici la activități atrăgătoare, folositoare. După cîteva acțiuni sporadice de încropire a unor formații artistice (a căror activitate a constat în interminabile repetiții), sau a unei joi a tineretului la patru luni de zile, atenția conducerii casei de cultură s-a concentrat doar spre organizarea balurilor și a unor pretinse „festivaluri artistice", (în fond programe alcătuite ad-hoc, fără consistență și valoare, cu un artist de la Teatrul de estradă din București invitat la întîmplare).

Comitetul orășenesc U.T.M. a privit multă vreme cu indiferență activitatea casei de cultură, mulțumit, se vede, cu faptul că măcar la sfîrșit de săptămînă tinerii vin aici să danseze. Or, este de datoria sa să îndrume organizațiile de bază U.T.M. spre alcătuirea unor bogate și educative acțiuni la casa de cultură. Posibilități sînt, tineri dornici să activeze — de asemenea. Se pot organiza concursuri pe diferite teme, seri literare și științifice, întîlniri cu activiști de partid și de stat, cu oameni de cultură, interesante manifestări muzicale, întîlniri pe profesii, seri ale fruntașilor etc. la care să-și aducă contribuția toate organizațiile U.T.M. din oraș.

Situația existentă acum, semnalată și în scrisoarea corespondentei noastre, trebuie remediată de comitetul orășenesc U.T.M. care nu poate rămîne indiferent că la casa lor de cultură tinerii nu găsesc ceea ce îi interesează, ceea ce i-ar ajuta să-și petreacă timpul liber într-un mod educativ și plăcut.

VIORICA GRIGORESCU

Activul extrabugetar — un ajutor de nădejde

În cele peste 180 de organizații de bază U.T.M. din raionul Oltenița, activează peste 12 000 utemiști. Mobilizarea lor la îndeplinirea sarcinilor trasate de cel de-al III-lea Congres al partidului, și îndeosebi îmbunătățirea muncii de educație, cere organizațiilor U.T.M. să-și perfecționeze continuu stilul de muncă. De un mare ajutor în activitatea pe care o desfășurăm ne este activul extrabugetar.

De la început, principala noastră preocupare a fost ca activiștii extrabugetari care lucrează în cadrul diferitelor comisii de pe lîngă comitetul raional U.T.M. (comisia tineret muncitoresc — 12 tovarăși, tineret sătesc — 15 tovarăși, școli medii și pionieri — 11 tovarăși etc.) — să fie selecționați din rîndul celor mai buni tineri, membri și candidați de partid, cu experiență în munca de organizație, cu prestigiu și popularitate, fruntași la locul de muncă. Am avut grijă ca extrabugetarii să fie recrutați din toate ramurile de activitate. Printre aceștia se numără inginerul Vasile Plăcintă și economistul Marin Paraschiv de la Șantierul naval, Evdochia Galatcov de la G.A.C. din comuna Greaca, profesorii Dumitru Roșu — comuna Budești, Rădulescu Voltaire — comuna Hotare, Ion Lazăr, brigadier de cîmp, Ștefan Paraschivescu brigadier la G.A.C. etc.

Două probleme, de care depinde bunul mers al muncii activului extrabugetar, au stat mereu în centrul atenției noastre. În primul rînd, repartizarea activiștilor extrabugetari în organizațiile de bază U.T.M. a căror activitate o cunosc mai bine, în sectoarele de muncă cu care aceștia au contigență. Am constatat că, în acest fel, ajutorul lor este mult mai eficace. Iată doar un exemplu. Economistul Marin Paraschiv a fost repartizat să se ocupe de îndrumarea activității organizației de bază U.T.M. de la Fabrica de conserve „Valea roșie". De ce? Noi am socotit că un economist din industrie, care cunoaște din propria activitate problemele indicilor de plan, ale organizării muncii este cel mai indicat să ajute munca tineretului din această fabrică. Rezultatele obținute de el în îndrumarea organizației de bază U.T.M. confirmă pe deplin acest lucru.

În același timp, cu toată atenția, ne-am ocupat de pregătirea activului extrabugetar. Cum realizăm acest lucru? Mai întîi prin pregătirile trimestriale organizate la raion. Cu acest prilej, activiștii extrabugetari sînt puși la curent cu problemele de care trebuie să se ocupe în perioada următoare, realizează un schimb de experiență privind cele mai bune metode folosite în rezolvarea sarcinilor. Sînt prezentate în acest sens informări, se organizează discuții. La pregătiri au fost invitați secretari ai unor organizații de partid, activiști de partid cu multă experiență care expunînd sarcinile actuale ale muncii politice au vorbit, în același timp, și despre modul în care pot fi ele rezolvate. În ultima perioadă, la ședințele comisiilor au fost invitați tovarăși de la consiliul raional agricol și de la Șantierul naval care au expus materiale legate de sarcinile care stau în fața agriculturii și a industriei. Cu prilejul consfătuirilor pe comisii au fost organizate vizite la G.A.C. și în fabrici. Secretarii organizațiilor de bază U.T.M. vizitate le-au vorbit activiștilor extrabugetari despre activitatea desfășurată în scopul mobilizării active a tinerilor la realizarea sarcinilor de plan. La Șantierul naval, spre pildă, activiștii extrabugetari au audiat expuneri despre indicatorii de plan: preț de cost, productivitatea muncii etc. Rezultatele obținute se datoresc în bună parte și faptului că fiecărui activist extrabugetar îi sînt repartizate sarcini concrete din planul de muncă al comisiei din care face parte. Cei din comisia tineret muncitoresc s-au ocupat, îndeosebi, în ultima perioadă, de problema ridicării calificării profesionale a tinerilor; cei din comisia învățămînt politic de pregătirea deschiderii anului de învățămînt etc.

Aleși cu grijă, îndrumați îndeaproape, activiștii extrabugetari au ajutat organizațiile de bază U.T.M. în rezolvarea sarcinilor pe care le aveau și au organizat acțiuni interesante.Ași dori să relev cîteva din ele. Tovarășul Gheorghe Fruze a organizat în G.A.C. din comuna Radovanu o lecție model pe tema „Bogățiile și frumusețile patriei noastre" la care au participat toți propagandiștii din comunele de care răspunde dînsul. S-a realizat astfel un valoros schimb de experiență în ce privește metodica predării, folosirea materialului didactic, legarea lecției de problemele pe care le ridică viața de organizație, popularizarea succeselor și a înnoirilor care au avut loc pe plan comunal. S-au făcut și propuneri: folosirea diafilmelor, a fotomontajelor, organizarea de discuții la care să fie invitați activiști de partid și de stat etc.

La indicația biroului comitetului raional U.T.M., activiștii extrabugetari s-au ocupat și au sprijinit organizațiile de bază U.T.M. în antrenarea tinerilor la acțiunile de redare în circuitul agricol a terenurilor neproductive. În comuna Greaca, activiștii extrabugetari din comisia tineret sătesc au îndrumat și ajutat organizațiile de bază U.T.M. pentru a mobiliza pe tineri la terasarea a 7 hectare pe care a fost plantată apoi viță de vie.

Activiștii extrabugetari, ajutoarele noastre de nădejde, au sprijinit organizațiile de bază U.T.M. în mobilizarea tinerilor la muncă în sectorul zootehnic. În cele 55 G.A.C., organizațiile de bază U.T.M. cu ajutorul extrabugetarilor au reușit să mobilizeze la muncă în zootehnie peste 370 de tineri dintre care mulți obțin acum producții sporite de lapte și carne

În munca noastră, cu activul extrabugetar, am avut și o seamă de neajunsuri. Așa, de exemplu, la început comisiile erau formate dintr-un număr restrîns de tineri (nu depășeau zece). Numărul organizațiilor de bază U.T.M. fiind mare, unele din ele rămîneau vreme îndelungată fără o îndrumare concretă și competentă. Neajunsul a fost remediat. Pe viitor ne-am propus să executăm pe teren un control mai amănunțit și să-i ajutăm mai mult pe tovarășii din activul extrabugetar în îndeplinirea sarcinilor ce le sînt încredințate. Sîntem hotărîți să dezvoltăm experiența dobîndită pînă acum și să facem din activul extrabugetar o forță puternică, un ajutor de nădejde al organizațiilor U.T.M.

GHEORGHE GLODEANU
secretar al Comitetului raional Oltenița al U.T.M., regiunea București

Decorarea corului Căminului cultural din comuna Dobra, regiunea Hunedoara

Consiliul de Stat a conferit „Ordinul Muncii" clasa a III-a corului Căminului cultural din comuna Dobra, raionul Ilia, regiunea Hunedoara cu prilejul aniversării a 75 ani de la înființare, pentru activitate îndelungată și merite deosebite în domeniul culturii de masă.

Unor membri ai corului le-a fost conferită Medalia Muncii.

(Agerpres)

Informații

Vineri dimineața a plecat în Austria o delegație condusă de Mihail Levente, ministrul comerțului interior, care va lua parte la deschiderea Tîrgului turistic de la Innsbruck.

★

În Capitală au început vineri lucrările Colocviului de teoria funcțiilor și analiză funcțională, organizat de Academia R. P. Romîne — Secția de științe matematice și fizice, în colaborare cu Societatea de științe matematice și fizice.

La lucrări participă oameni de știință de specialitate din țara noastră și de peste hotare.

Lucrările colocviului continuă, în ședințe plenare și pe secții, pînă la 25 septembrie a.c.

(Agerpres)

Cronică

Prin decret al Consiliului de Stat al Republicii Populare Romîne, președintele Comitetului de Stat al Planificării, tovarășul Gheorghe Gaston Marin a fost numit în funcția de vicepreședinte al Consiliului de Miniștri.

Sport

● *Astă seară, de la ora 18,30, pe stadionul Republicii echipa de fotbal a Etiopiei, cîștigătoarea Cupei Africii, va susține un meci amical cu selecționata de tineret a R. P. Romîne. Pentru acest joc, echipa romînă va fi alcătuită pe scheletul formației Viitorul.*

● *Stadionul „23 August" va găzdui duminică, de la ora 16, meciul dintre echipele bucureștene Steaua și Rapid din cadrul etapei a 6-a a campionatului cat. A de fotbal. În deschidere vor evolua formațiile de tineret ale celor două cluburi.*

● *Pe velodromul Dinamo din Capitală va avea loc astă seară meciul de box dintre echipele Dinamo București și Farul Constanța, contînd pentru campionatul republican. Gala începe la ora 19,30, urmînd ca în caz de ploaie să se desfășoare în sala Dinamo.*

Întîlnirea conducătorilor organizațiilor de copii din țările regiunii Balcanilor și Mării Adriatice

Aspect din timpul lucrărilor Întîlnirii.

Palatul pionierilor găzduiește începînd de vineri dimineața întîlnirea conducătorilor organizațiilor de copii din țările regiunii Balcanilor și Mării Adriatice. La lucrările Întîlnirii iau parte reprezentanți ai organizațiilor din R.P. Albania, R.P. Bulgaria, Cipru, R.P.F. Iugoslavia, Italia și R.P. Romînă precum și reprezentanta C.I.M.E.A. (Comitetul internațional pentru mișcarea de copii și adolescenți de pe lîngă F.M.T.D.). Întîlnirea se înscrie pe linia inițiativelor întreprinse pentru apropierea între tinerii ce trăiesc în această parte a Europei, pentru o mai bună cunoaștere reciprocă, pentru dezvoltarea colaborării organizațiilor lor sub semnul luptei pentru o pace trainică, împotriva primejdiei de război. Reuniunea este consacrată schimbului de experiență privind activitatea organizațiilor participante în educarea copiilor în spiritul ideilor păcii, respectului reciproc și înțelegerii între popoare.

Tov. Elena Poparad-Mantho, secretar al C.C. al U.T.M., a adresat oaspeților un călduros salut din partea Uniunii Tineretului Muncitor, a tineretului patriei noastre.

Vorbitoarea a subliniat în mod deosebit însemnătatea pe care o are educarea copiilor în spiritul ideilor păcii, deoarece cei care acum abia pășesc în viață vor avea mîine în propriile lor mîini destinele omenirii, vor trebui la rîndul lor să educe generațiile viitoare. În continuare, vorbitoarea a prezentat o amplă și documentată expunere cu privire la viața copiilor patriei noastre socialiste și la activitatea organizației pionierilor din Republica Populară Romînă. Organizația de pionieri care cuprinde în rîndurile sale peste 1.200.000 de elevi, prin întreaga sa activitate, sub conducerea partidului și cu îndrumarea de zi cu zi a Uniunii Tineretului Muncitor, și-a cîștigat dragostea copiilor și prețuirea poporului muncitor. Alături de școală, organizația de pionieri constituie un factor important în opera de educație a copiilor.

Expunerea a înfățișat condițiile pe care puterea populară le-a creat pentru dezvoltarea multilaterală, armonioasă a copiilor. Educația tinerei generații a devenit în țara noastră o importantă problemă de stat și constituie o preocupare permanentă a întregului popor.

Încheind prin prezentarea unor propuneri menite să dezvolte schimbul prietenesc de experiență între organizațiile participante, vorbitoarea a spus: „Uniunea Tineretului Muncitor va depune în continuare noi eforturi în vederea lărgirii contactelor și legăturilor de prietenie și bună vecinătate între tînăra generație din zona Balcanilor și Mării Adriatice, în interesul sporirii contribuției noastre comune la lupta dusă de popoare pentru crearea unui climat în care să rodească ideile păcii și prieteniei între popoare".

Dezbaterile care au urmat s-au dovedit a fi fructuoase, animate de spiritul colaborării prietenești. Au vorbit despre munca organizațiilor lor, despre problemele actuale ale educației copiilor din țările respective, reprezentanți din Cipru, R.P. Bulgaria, R.P. Albania, Italia și reprezentanta C.I.M.E.A.

O pauză prilejuiește oaspeților un popas prin Palatul pionierilor — palat al copilăriei fericite. Cît de grăitoare sînt imaginile pe care le cuprind privirile. Mîinile îndemînatice ale pionierilor au migălit obiecte ce dovedesc nu numai cunoștințe bogate și variate, ci și o profundă dragoste de muncă. Dealtfel, această dragoste pentru muncă este ilustrată clar de o expoziție de desene ale copiilor. Ceea ce reții nu este doar valoarea lor artistică (deși aceasta merită relevată) cît mai ales sentimentele pe care le exprimă acele acuarele ale micilor artiști: respectul față de muncă, prețuirea străduinței creatoare, preocupările pașnice. Sputnicii miniaturali vădesc aspirațiile cutezătoare ale copiilor, iar jurnalele lor de excursie evocă o vacanță plină de bucurie.

Cele văzute îi impresionează profund pe oaspeți. Peonidis Panos, secretar general al E.D.O.N. (Cipru) ne declară că acest palat este o adevărată universitate pentru copii. „Aci în forme științifice, cu un simț pedagogic evident, copiii sînt îndrumați să pătrundă pe calea cea dreaptă în lume, în viață — ne spune oaspetele. Privești cu emoție mărturiile unei griji cu adevărat părintești față de cei mai mici cetățeni ai țării. Palatul acesta este o imagine a preocupărilor Romîniei față de cei ce reprezintă viitorul ei".

Iordanka Petrova este secretară a Comitetului regional Pernik al D.K.M.S. (Uniunea Tineretului Comunist Dimitrovist). Ea ne mărturisește că a fost impresionată de cele văzute în acest palat: „Poți remarca munca serioasă pentru însușirea științei și tehnicii, pentru educarea copiilor în spiritul dragostei față de muncă, al prieteniei cu toate popoarele, pentru dezvoltarea aptitudinilor în artă, cultură și sport. Totul vădește eforturile Romîniei socialiste pentru a crește o generație tînără demnă de marile înfăptuiri ale poporului său. Și aș vrea să adaug că nu numai acest palat m-a impresionat, ci întreaga priveliște a înfloritorului București".

Lucrările Întîlnirii au continuat pînă seara tîrziu. Ele vor fi reluate astăzi dimineață.

EUGENIU OBREA

FAPTE diverse

În biroul comitetului U.T.M. a intrat un tînăr căruia, după trăsăturile feței sale tuciurii, puțin copilărești, după ochii vioi și neastîmpărați, nu-i dai mai mult de 19—20 de ani.

— Ei, n-am spus eu c-o să meargă, tovarășe secretar! Cabinetul tehnic a aprobat-o!

A așezat pe masă o hîrtie milimetrică pe care erau desenate cu tuș schemele unor piese. Secretarul le-a cercetat zîmbind.

— Da! Acum cred c-o să stai liniștit în concediu. Cînd pleci?

— Am bilet pentru astă-seară la Mangalia. Am venit doar așa, să văd ce s-a făcut cu inovația, și-am avut și cu maistrul, cu nea Breca niște chestii de aranjat. Facem împreună niște încercări.

Spunînd „încercări", arătă cărțile și caietele ce le avea sub braț.

— Tot o inovație?

— Cam așa ceva. Dar mă grăbesc, am venit doar să vă arăt hîrtia...

În privirii îi juca bucuria, o bucurie pe care se vede că n-o putea păstra numai pentru el. Venise să o spună secretarului.

După ce plecă, l-am întrebat pe tovarășul Gherghișan cine-i tînărul.

— Unul din inovatorii noștri. Se numește Nicolae Luncan și-i lăcătuș la automotoare. L-ați văzut? Băiatul ăsta a făcut 12 inovații în anul acesta. Asta despre care spunea, se referă la matrițarea și ambutisarea capacelor de la cutiile de unsoare pentru vagoane. Auziți, 12 inovații! Și cîți ani credeți că are? Douăzeci și șapte!

La uzinele „23 August"

...Telefonul a sunat scurt. Tovarășul Gherghișan a ridicat receptorul și, după o clipă, a repetat întrebarea pe care, de la celălalt capăt al firului, o punea o voce puțin răgușită:

— Ce-au făcut băieții la școală? Stai tovarășe că abia au început examenul... O să reușească, doar s-au pregătit, ce naiba. Cum aflăm ceva, vă dăm noi de veste...

După ce lăsă receptorul în furcă spuse:

— Anul acesta Uzinele „23 August" au trimis la examenele de admitere în facultăți un număr de 105 tineri.

— La ce facultăți dau?

— Cei mai mulți urmează facultățile de mecanică, electrotehnică, metalurgie și construcții de mașini.

— Dar o întrebare, dacă nu vă supărați: cine era la telefon?

— A, da! Maistrul de la „tehnic motoare". Are și dînsul doi tineri plecați la examen și le-a promis să țină pumnii strînși pentru ei. Ștefan Vogel dă la mecanică, iar Pavel Carol la construcții de mașini. Are emoții bătrînul, că doar el i-a crescut. Și, ca să fiu cinstit, toți avem emoții pentru ei.

Cu pași grăbiți, sărind cîte două trepte odată, lăcătușul Victor Petrescu a urcat scările unuia din blocurile noi din cartierul Balta Albă. S-a oprit în fața unei uși. A privit-o cîteva clipe. Dedesubtul soneriei, pe eticheta albă era scris cîteț: Victor Petrescu, lăcătuș. Era numele lui. Cu mîna ușor tremurînd de emoție a introdus cheia în broască și-a deschis. Ușa, proaspăt vopsită, a scîrțîit ușor. Înăuntru, bătea soarele prin geamurile mari.

— Asta-i locuința, și-a întîmpinat el soția, cîteva clipe mai tîrziu. Avem două camere, spațioase și dependințe. Hai să vezi baia, să vezi cămara și balconul și...

— Aici vom pune șifonierul, aici studioul. Adică nu... Punem aici măsuța cu radioul și dincolo șifonierul...

S-au privit o clipă zîmbind. E greu să te hotărăști. Ca în casă nouă.

— La geamul ăsta însă aranjăm colțul băiatului. Și-o să-i cumpărăm o măsuță, numai pentru el.

Dacă i-ar fi întrebat cineva de ce așează tocmai aici colțul copilului, ar fi răspuns:

— Știți, are înclinație spre desen. Și aici, la geam, o să aibă ce desena. Ia uitați-vă. Se vede tot cartierul ca-n palmă.

Da! Va putea desena băiatul lăcătușului Victor Petrescu. De la geamul lui, perspectiva care se deschide e minunată.

Odată cu lăcătușul Victor Petrescu s-au mutat în locuințe noi 65 de muncitori de la Uzinele „23 August"...

VIOREL TONCEANU

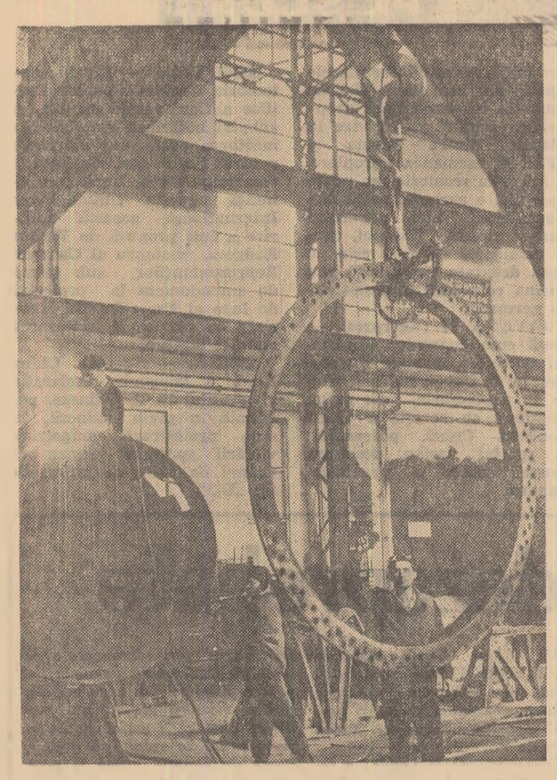

Aspect din secția de cazangerie de la Atelierele de material rulant „16 Februarie" din Cluj.

Puterea gospodăriei stă în țăria colectivului

(Urmare din pag. I)

guită. Dar tot atunci a aflat de la buletinul hidrologic transmis la radio, că apele Dunării încep să crească vertiginos. Asta îl punea pe gînduri. De aceea, cînd s-a întors acasă, prima lui grijă a fost să întrebe dacă apele n-au forțat digul. Nu se întîmplase nimic. Colectiviștii erau dornici să afle ce se discutase acolo și el le-a povestit pînă seara tîrziu. Apoi simțindu-se obosit de drum, a plecat să se culce, dar n-a putut să doarmă. Tot timpul îl frămînta problema digului: dacă apele cresc peste noapte și trec peste el? În puterea nopții s-a sculat și a plecat spre dig. Acolo a văzut că temerile lui se adeveriseră. Brațul Dunării se umpluse și apa începuse să treacă dincolo, în lanul de grîu, amenințînd întregul teren. Într-un suflet a ajuns acasă, a scultat-o mai întîi pe Anița, nevastă-sa, și i-a spus să-și adune echipa de fete cu care lucrează la grădină, apoi a plecat la secretarul organizației de partid, Luca Fulga.

— Eu zic să chemăm tinerii, ei sînt mai iuți și mai energici, ne putem baza mai bine pe ei, a zis secretarul. Cineva a fost trimis după Roșu Eugen, secretarul organizației U.T.M. Alții au plecat după brigadierii Baciu Petre și Dimidov Dumitru. Nu trebuia pierdută nici o clipă. Și în mai puțin de o jumătate de oră, în puterea nopții spre dig se formase un adevărat convoi de oameni cu sape, casmale, topoare și țăruși. S-a hotărît repede de unde trebuia începută treaba și colectiviștii au început să astupe spărtura. Pînă în zori au muncit Simon Casian, Brușoveanu Ivan, echipele de fete conduse de Luchian Dobrița și Carpov Anița și mai ales tînărul Demidov Dumitru care după ce s-au bătut țărușii și s-au pus crengi și pămînt, astupîndu-se spărtura, a cerut să rămînă mai departe să păzească digul să vadă dacă nu-l mai încearcă apele. Fapta aceasta a lui a fost de altfel mult apreciată după aceea de comuniștii din gospodărie care l-au primit la cîteva săptămîni candidat de partid. „Tovarășul Demidov are dezvoltat spiritul proprietății colective și muncește cu toată puterea lui pentru dezvoltarea gospodăriei", au spus comuniștii, atunci cînd l-au caracterizat.

Și astfel, ultima încercare a Dunării de a-și cuceri vechile terenuri de la Mahmudia, pe unde hălăduia altădată, a fost zădărnicită. Iar din 136 de hectare de grîu din incinta indiguită, pe 74 de hectare s-a scos o producție de 3 600 kg la hectar iar de pe restul peste 3 000 de kg. Grădina a adus și ea venituri mari, iar pășunea va asigura hrana animalelor pînă la vremea stabulației.

Așadar, are dreptate Militei Carpov, cînd spune că puterea gospodăriei stă în puterea colectivului.

„Marca fabricii" pretinde mai multă răspundere

(Urmare din pag. I)

blema este încă nerezolvată, deși se cunoaște că în țară la alte unități din ramura textilă, se folosește cu succes acest procedeu.

În lupta pentru îmbunătățirea calității produselor, în fiecare secție, la fiecare loc de muncă, există încă suficiente rezerve interne. Ele trebuie însă căutate de întregul colectiv și puse în valoare în mod permanent. Nu se poate spune că la Întreprinderea textilă „Dacia" nu a existat o asemenea preocupare. Din păcate nu întotdeauna se acționează suficient de operativ în rezolvarea unor probleme. O parte din deficiențele semnalate sînt cunoscute. Pentru înlăturarea lor s-au stabilit la începutul anului, sau pe parcurs, măsuri tehnico-organizatorice corespunzătoare. Aplicarea acestor măsuri s-a făcut însă cu întîrziere, iar în unele cazuri nu s-a făcut de loc. Printre primele măsuri a fost prevăzută în plan și prevederea în legătură cu mărirea gradului de albire a țesăturilor. Problema are o foarte mare importanță. De gradul de albire a țesăturilor depinde, în mare parte, și calitatea prelucrării lor la finisaj. Rezolvarea ei cerea înlocuirea vechii metode de albire, prin folosirea în procesul tehnologic a albirii cu apă oxigenată. S-au făcut probe de laborator, s-au obținut rezultate dintre cele mai bune, și totuși nici pînă în prezent nu s-a trecut la extinderea noii metode. De ce? Pentru simplul motiv că aplicarea acestei metode cerea încă un efort din partea cadrelor tehnice, care aveau sarcina să generalizeze în producție rezultatele obținute în laborator.

În timpul prelucrării, la spălare, trecînd printr-un proces tehnologic complex, țesăturile își schimbă proprietățile inițiale (se alungesc, se contractă etc.). Pentru evitarea acestui neajuns, în plan a fost înscrisă o măsură tehnico-organizatorică deosebit de eficientă: introducerea unui nou proces tehnologic de fixare a țesăturilor. Deși aplicarea acestei măsuri avea termen 30 iunie a.c., ea continuă să rămînă doar pe hîrtie. Aceeași soartă au avut-o și alte măsuri — și ne referim în special la cele care urmăreau eliminarea petelor de rugină, îmbunătățirea calităților de prelucrare la articole de zefir și poplin etc.

Desigur, există toate posibilitățile ca în timpul cel mai scurt, marca întreprinderii „Dacia" să devină marca celei mai bune calități. Ce trebuie făcut?

Se cere, îndeosebi, o mai temeinică urmărire a măsurilor tehnico-organizatorice, stabilite astfel încît acestea să fie aplicate în termen, fără nici o întîrziere.

Multe din deficiențele existente își găsesc explicația și în faptul că munca de ridicare a calificării muncitorilor n-a stat în atenția conducerii întreprinderii. În această direcție trebuie depășit stadiul „studierii" problemei. În sector, în întreprindere există ingineri capabili care pot îndeplini sarcina de lectori ai cursurilor de ridicare a calificării. Odată organizate aceste cursuri, comitetul U.T.M. va trebui să mobilizeze la frecventarea lor aproape toți tinerii. Acest lucru se impune cu atît mai mult cu cît majoritatea tinerilor muncitori sînt calificați la locul de muncă sau au ieșit de cunînd de pe băncile școlilor profesionale.

În atenția comitetului U.T.M. pe întreprindere va trebui să stea și îmbunătățirea activității organizației de bază U.T.M. a sectorului. Se poate spune că la lipsurile semnalate. a contribuit și faptul că munca politică de masă n-a pus în centrul ei lupta pentru calitate. În adunările generale U.T.M. va trebui să se dezbată mai mult problemele producției, respectării tehnologiei, ridicării calificării, întăririi disciplinei în muncă. Multe din aceste probleme pot fi rezolvate și cu ajutorul posturilor utemiste de control. Se cere însă ca în activitatea acestora să se facă o cotitură. Ele trebuie să activeze permanent, nu pe etape; să organizeze cît mai multe raiduri cu participarea inginerilor și tehnicienilor tineri, a muncitorilor fruntași, care să scoată la iveală rezervele existente și cauzele nefolosirii lor, să analizeze lipsurile și să dea soluții de îmbunătățire a muncii.

Evident că, odată cu întărirea activității organizației U.T.M., cu îmbunătățirea formelor de mobilizare a tinerilor în producție, preocuparea acestora față de calitatea produselor va spori, răspunderea față de „marca fabricii" va crește.

Tineri și tinere de la sate!

Formați-vă biblioteci personale din cărțile apărute în colecții:

— PATRIA NOASTRĂ

— ÎN JURUL LUMII

— CUTEZĂTORII

— ȘTIINȚA ÎNVINGE

pe care le puteți procura de la:

— Librăriile și magazinele cooperativelor de consum și

— Difuzorii de cărți de la sate.

Modele noi de tricotaje — confecții în culori variate au pus în vînzare Fabrica de confecții și tricotaje București, Tînăra Gardă București, Tricotajul roșu București, Adesgo București.

In Editura politică a apărut:
V. I. Lenin
Opere vol. 39
872 pag. 7,50 lei

IPROFIL Rădăuți
Regiunea Suceava

Angajează imediat următorul personal:

— inginer în industrializarea lemnului cu șase ani vechime în funcții tehnice, pentru postul de șef serviciu producție;
— economist cu studii economice superioare și trei ani în funcții economice superioare și trei ani în funcții economice pentru postul de economist principal la serviciul contabilitate;
— economist cu studii economice superioare și cu trei ani vechime în funcții economice sau inginer în industrializarea lemnului cu cinci ani vechime în funcții tehnice pentru postul de șef al serviciului O.M.N.S.;
— Contabil revizor cu studii medii și doi ani vechime în funcții economice pentru postul de revizor contabil principal;
— Recepționeri mobilă, cu studii medii și doi ani vechime în funcții de specialitate;
— Tehnicieni, tehnologi absolvenți de școală medie tehnică de produse finite de lemn.

Cererile se vor adresa direct IPROFIL Rădăuți — regiunea Suceava, str. Volovățului 82. Pentru informații — telefon 370.

Centrul școlar tehnic al Ministerului Industriei Ușoare din București, pregătește personal tehnic pentru specialitățile:

— tehnicieni textiliști pentru structura și proiectarea țesăturilor și tricoturilor;
— tehnicieni confecționeri pentru țesături și tricotaje;
— tehnicieni mecanici pentru bunuri de consum metalice;
— tehnicieni finisori de produse textile.

Se primesc absolvenți ai școlilor medii de cultură generală, cu examen de maturitate.

Durata școlarizării este de 3 ani.

Examenul de admitere se va ține între 25 septembrie-1 octombrie 1962.

Informații suplimentare se pot lua de la secretariatul școlii din str. Poetul Cerna nr. 1, Raionul T. Vladimirescu, telefon 21.25.80.

DE PESTE HOTARE

Lucrările Adunării Generale a O. N. U.

NEW YORK 21 (Agerpres). La ședința plenară din dimineața zilei de 21 septembrie a Adunării Generale a O.N.U. a continuat discuția politicii generale. Au luat cuvîntul Masayoshi Ohira, ministrul afacerilor externe al Japoniei, și Lange, ministrul afacerilor externe al Norvegiei.

Reprezentantul Japoniei și-a exprimat regretul în legătură cu intensificarea în ultimul timp a războiului rece și a cerut delegaților să nu transforme O.N.U. „într-o arenă de conflicte".

Referindu-se pe scurt la problema colonială, el a recunoscut că problema acordării independenței popoarelor coloniale și dependente provoacă mai mult ca oricînd îngrijorare generală. Totodată Ohira a declarat însă că popoarele ce năzuiesc spre independență nu trebuie să se „grăbească" și „să manifeste nerăbdare" în această problemă, ci trebuie „să se apropie treptat de țelul dorit".

Delegatul japonez a cerut schimbarea structurii Consiliului de Securitate.

Declarînd că țara sa se pronunță pentru dezarmarea generală și totală, ministrul afacerilor externe al Japoniei a spus că cel mai bine ar fi să se înceapă dezarmarea cu „măsuri parțiale" și numai cînd se va „stabili încredere" între țări, să se procedeze la extinderea măsurilor de dezarmare. Potrivit afirmațiilor sale, încetarea experiențelor nucleare ar putea constitui un prim pas spre dezarmare.

Delegatul japonez a vorbit despre problema admiterii în O.N.U. a reprezentantului R.P. Chineze. Recunoscînd că această problemă este foarte importantă, el a declarat totuși că „este nerezonabil și periculos să se ia măsuri pripite în această problemă".

Lange, ministrul afacerilor externe al Norvegiei, și-a exprimat neliniștea în legătură cu continuarea cursei înarmărilor. El a spus că această cursă poate duce la conflicte periculoase în lume.

În legătură cu aceasta, Lange a exprimat dorința guvernului său de a se găsi anumite forme de control asupra cursei înarmărilor și de a se sista crearea de noi tipuri de arme. Guvernul Norvegiei consideră că actuala sesiune trebuie să depună toate eforturile pentru a nu împiedica activitatea Comitetului pentru dezarmare care va reîncepe la Geneva

În ședința de după-amiază au fost reluate discuțiile cu intervențiile reprezentanților Uniunii Sovietice și Afganistanului.

A VI-a sesiune a Agenției internaționale pentru energia atomică

Cuvîntarea acad. Horia Hulubei

VIENA 21 (Agerpres). — În cadrul dezbaterilor generale ale celei de-a VI-a sesiuni a Agenției internaționale pentru energia atomică (A.I.E.A.), care își desfășoară lucrările la Viena, a luat cuvîntul acad. Horia Hulubei, șeful delegației R. P. Romîne și președinte al Comitetului pentru problemele administrative și juridice al A.I.E.A. Reprezentantul romîn a arătat că Agenția va obține rezultatele așteptate numai dacă va deveni un instrument activ de colaborare internațională și va sprijini realizarea unei dezarmări generale și totale.

În continuare, reprezentantul romîn, după ce a analizat activitatea A.I.E.A. pe anul curent și a criticat deficiențele activității acestei instituții, mai ales în ceea ce privește asistența tehnică necesară țărilor în curs de dezvoltare, a subliniat că R. P. Romînă împreună cu celelalte țării socialiste a propus un ansamblu de măsuri practice în vederea remedierii acestei deficiențe. În acest sens acad. Horia Hulubei a arătat că, împreună cu U.R.S.S. și celelalte țări socialiste, R. P. Romînă este gata să pună la dispoziția Agenției, în cadrul unui program comun, burse de studii și specializare, experți, utilaj și aparatura tehnică în domeniul utilizării energiei atomice în scopuri pașnice, ca ajutor tehnic nemijlocit pentru dezvoltarea acestor țări.

Un „ajutor" care nu și-a atins scopul

WASHINGTON 21 (Agerpres).— Camera Reprezentanților din S.U.A. a adoptat joi hotărîrea de a se reduce cu aproape un miliard și jumătate de dolari creditele cerute de președintele Kennedy în cadrul așa-numitului „ajutor" pentru străinătate (în cea mai mare parte cu destinație pur militară).

Camera Reprezentanților a luat această hotărîre trecînd peste apelurile insistente ale președintelui și ale secretarului său de stat de a nu se da curs recomandării comisiei pentru alocații care se pronunțase cu cîteva zile înainte în acest sens. În declarația Casei Albe, dată publicității în ajunul ședinței Camerei Reprezentanților, președintele acuză comisia de „lipsă de simț al răspunderii" și afirmă vehement că o asemenea reducere ar „primejdui" lupta împotriva comunismului, efortul de a zăgăzui lupta popoarelor Americii Latine pentru înlăturarea regimurilor care sprijină politica S.U.A.

Poziția pe care s-a situat Camera Reprezentanților nu înseamnă că majoritatea care dorește această reducere s-ar declara împotriva unor asemenea obiective. Dimpotrivă, principalul argument adus în favoarea reducerii alocațiilor destinate „ajutorului" pentru străinătate, este tocmai faptul că el a fost ineficient, prost administrat și nu și-a atins scopul.

Rezultatele preliminare ale alegerilor din Algeria

ALGER 21 (Agerpres). — Anunțînd primele rezultate parțiale ale alegerilor pentru Adunarea Națională, care au început ieri în Algeria, agenția France Presse scrie că în centrele de votare unde numărătoarea voturilor a fost efectuată se înregistrează o foarte importantă proporție de voturi „Da" — ceea ce înseamnă că alegătorii sînt de acord ca Adunarea aleasă acum să devină o Adunare constituantă. Participarea la vot, scrie France Presse, depășește proporția de 80 la sută.

★

ALGER 21 (Agerpres). — Alegerile pentru Adunarea națională constituantă a Algeriei s-au desfășurat la 20 septembrie într-o perfectă ordine, cu excepția unui incident care a avut loc în pădurea de eucalipți la răsărit de capitală, unde soldații districtului militar nr. 4 au început un schimb de focuri cu unitățile armatei populare naționale a Algeriei.

Comisia centrală de alegeri a comunicat rezultatele preliminare: în majoritatea din cele 15 departamente ale țării au participat la vot între 50—70 la sută din alegători. După cum anunță agenția France Presse, în Sahara au votat 22 la sută din alegători, ceea ce se consideră un rezultat bun, dacă se ține seama de dificultățile pe care le au de întîmpinat alegătorii pentru a ajunge la centrele de vot. În departamentele Saura și Oazis au votat un număr record de alegători — între 80—90 la sută. Secretarul general al Biroului Politic al Frontului de Eliberare Națională, Mohammed Khider, a declarat la radio că votul masiv în alegerile de ieri a fost o demonstrație „a încrederii în Biroul Politic".

Președintele Organului Executiv Provizoriu Algerian, Abderrahman Fares, luînd cuvîntul la 20 septembrie la televiziune, a declarat că Organul Executiv Provizoriu își va preda împuternicirile Prezidiului Adunării Naționale constituante la 25 septembrie.

Vizita lui M. Suder în Anglia

LONDRA 21 (Agerpres). — Ministrul economiei forestiere, Mihai Suder, care la invitația Comisiei forestiere din Marea Britanie se află în vizită la Londra, a avut la 20 septembrie o întrevedere cu lordul Radnor, președintele Comisiei forestiere. La întrevedere au au asistat sir Henry Beresford-Peirse, director general, și funcționari superiori ai Comisiei forestiere, precum și ministrul R.P. Romîne la Londra, Al. Lăzăreanu.

În cursul întrevederii a avut loc un schimb de vederi în problemele economiei forestiere interesînd cele două țări.

În aceeași zi, guvernul britanic a oferit o recepție în cinstea lui Mihai Suder. La recepție au luat parte Peter Thomas, subsecretar de stat parlamentar la Ministerul de Externe, lordul Radnor, președintele Comisiei forestiere, Arnott, președinte de secție în cadrul Camerei de Comerț, funcționari superiori de la Ministerul de Externe, ministrul comerțului, Ministerul Agriculturii, reprezentanți ai unor organizații economice, oameni de afaceri, ziariști.

A participat, de asemenea, Al. Lăzăreanu, ministrul R.P. Romîne la Londra precum și alți membri ai legației.

Recepția s-a desfășurat într-o atmosferă cordială.

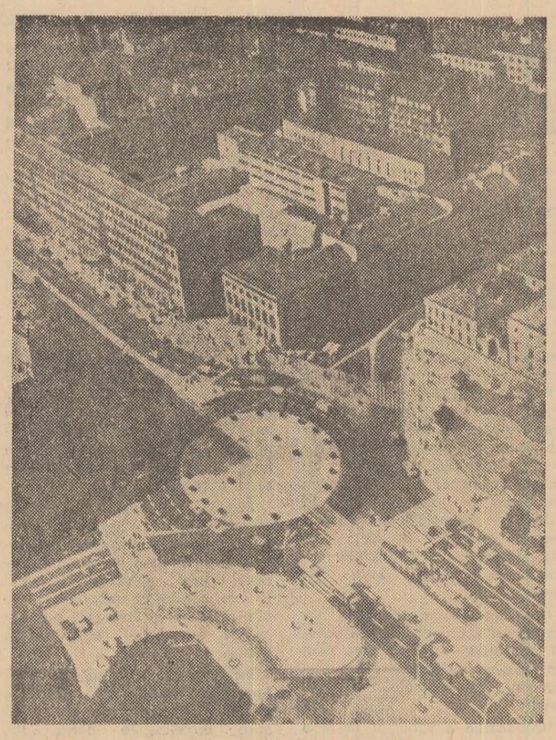

R. P. Polonă: Vedere parțială a Varșoviei.

Aspect din capitala Republicii Mali: În fotografie clădirea Băncii populare.

Doi ani de la proclamarea independenței Republicii Mali

Astăzi, poporul Republicii Mali sărbătorește împlinirea a doi ani de la proclamarea independenței republicii.

Proclamarea, la 22 septembrie 1960 a Republicii independente și suverane Mali a fost rodul luptei grele și îndelungate duse de poporul acestei țări pentru scuturarea jugului colonial, pentru făurirea unei vieți libere într-o patrie independentă.

Nașterea Republicii Mali pe teritoriul fostei colonii franceze Sudan a constituit încă o lovitură dată odiosului sistem colonial, încă o ilustrare a forței mișcării de eliberare a popoarelor Africii.

Pornind pe drumul lichidării grelei moșteniri lăsate de dominația colonială, poporul din Mali muncește cu abnegație pentru consolidarea independenței naționale, pentru a dezvolta economia națională și a obține ridicarea nivelului său de trai.

Pe planul politicii externe, tînărul stat african luptă pentru lichidarea colonialismului și deplina eliberare a Africii, se pronunță în favoarea dezarmării generale și totale, pentru înțelegere și colaborare internațională.

Intre R. P. Romînă și Republica Mali se dezvoltă legături prietenești. Deși situate la mari depărtări, țările noastre sînt apropiate prin interesul vital și comun de a lupta pentru pace, progres și bunăstare. Poporul și tineretul nostru privesc cu caldă simpatie lupta poporului din Mali pentru făurirea unei vieți noi.

Prezentarea scrisorilor de acreditare de către ambasadorul Republicii Mali la București, care a avut loc zilele trecute, a fost un nou prilej de reafirmare a prieteniei dintre poporul romîn și poporul Republicii Mali.

Cu prilejul celei de a doua aniversări a proclamării Republicii Mali, poporul nostru și, împreună cu el tînăra noastră generație, urează poporului prieten din Mali noi succese în lupta pentru consolidarea independenței naționale, pentru dezvoltarea economiei patriei sale, pentru făurirea vieții noi, libere și prospere, pentru victoria cauzei păcii.

Evoluția situației din Argentina

BUENOS AIRES 21 (Agerpres). — Potrivit relatărilor corespondentului agenției U.P.I., grava criză militară din Argentina se pare că s-a încheiat cu victoria generalilor rebeli de la Campo Mayo. În zorii zilei de 21 septembrie președintele Guido a anunțat că criza a fost rezolvată prin demisia generalului Cornejo Saravia din postul de ministru de război și punerea în retragere a generalilor Carlo Lorio, comandantul șef al armatei, și Bernardina Labairu, șeful statului major al armatei. Demiterea celor trei generali fusese cerută de rebelii de la Campo Mayo. Comunicatul guvernamental publicat de serviciul de presă al președinției precizează că și ceilalți miniștri ai cabinetului și-au prezentat demisia „pentru a ușura sarcina președintelui Guido de a reorganiza guvernul".

Guido a declarat că va prelua postul de ministru de război pînă la găsirea unui înlocuitor pentru generalul Savaria.

O telegramă a agenției France Presse anunță însă că generalii Lorio și Labayru refuză să accepte această soluționare a crizei și că au hotărît să continue operațiunile militare împotriva forțelor rebele de la Campo Mayo conduse de generalul Ongania.

din viața și lupta tineretului lumii

James Meredith și „democrația americană"

În ultimele zile, Universitatea din statul Mississippi a devenit arena luptei rasiștilor din acest stat pentru a nu admite înscrierea la universitate a primului student negru din istoria statului Mississippi, James Meredith, în vîrstă de 29 de ani, care a făcut serviciul în forțele militare aeriene ale S.U.A.

Guvernatorul statului Mississippi, Ross Barnett, a cerut „să nu se țină seama deloc" de hotărîrea Curții supreme a S.U.A. privind înscrierea lui Meredith la universitate. Tribunalul din Statul Mississippi a emis o hotărîre în care se interzice primirea lui Meredith. Adunarea legislativă a statului Mississippi a adoptat de urgență două legi speciale avînd ca scop să împiedice înscrierea lui Meredith la universitate.

După cum anunță corespondentul ziarului „New York Times", rasiștii asaltează pe studenții universității cu telefoane anonime anunțîndu-i despre „arderea cruciilor". Corespondentul scrie că rasiștii au și spînzurat manechinul lui Meredith pentru a-l intimida și a-l determina să renunțe la intenția sa de a studia la Universitatea din statul Mississippi.

Temîndu-se de dezordini rasiste, autoritățile federale trimit la Oxford întăriri polițienești. Agenția United Press International anunță că în preajma sosirii lui Meredith la universitate, la Oxford și-au făcut apariția 50-75 de mașini ale poliției.

SOLIDARI CU CUBA

După cum anunță M.T.I., Secretariatul Federației Mondiale a Tineretului Democrat a dat publicității o declarație în care exprimă solidaritatea tineretului din întreaga lume cu poporul cuban.

În telegrama adresată de F.M.T.D. președintelui Adunării Generale a O.N.U., se cere ca organizația Națiunilor Unite să pună capăt agresiunii S.U.A. împotriva Cubei și să preîntîmpine invadarea acestei țări. O.N.U., se spune în telegramă, trebuie să asigure respectarea suveranității naționale, a dreptului popoarelor la autodeterminare, la coexistență pașnică, O.N.U. trebuie să apere pacea în întreaga lume care este amenințată de o gravă primejdie.

Demonstrația unor tineri șomeri englezi

La 18 septembrie, 300 de tineri șomeri au organizat o demonstrație în fața Direcției asigurării locurilor în producție pentru tineret din orașul Kirkby în apropiere de Liverpool. Ei purtau panouri cu inscripțiile: „Construiți cît mai multe uzine și fabrici, în loc de a le închide pe cele existente", „Cerem de lucru", „Mai multe fabrici, uzine și mai puține promisiuni mincinoase". Demonstrația a fost organizată de tineri

Ministrul muncii, Hare, a făcut o călătorie prin regiunile unde șomajul este deosebit de accentuat cu scopul de a îndulci critica la adresa guvernului. Luînd cuvîntul în ziua de 18 septembrie la Darlington, el a recunoscut că în regiunea de nord-est există 2 823 de tineri și 1 739 de tinere care și-au terminat recent studiile, dar nu pot să-și găsească de lucru.

Această fotografie reprodusă după revista americană „Time" este un document fotografic care demască teroarea dezlănțuită de clica Ngo-Dinh-Diemistă și protectorii ei americani împotriva patrioților sud-vietnamezi. Sub supravegherea unui „instructor" american soldații Ngo-Dinh-Diemiști se pregătesc să execute doi tineri patrioți.

PE SCURT

NAȚIUNILE UNITE — NEW YORK. — Thami Ouazzani, reprezentant al Marocului la O.N.U. și conducător al secretariatului general al țărilor grupului de la Casablanca, a anunțat că miniștrii de externe ai acestor țări se vor întruni la 24 și 25 septembrie pentru a discuta coordonarea eforturilor în vederea promovării unei poziții unite a țărilor africane la O.N.U.

MOSCOVA. — Cu prilejul aniversării a 150 de ani de la războiul pentru apărarea patriei din 1812, Comisia pentru editarea documentelor diplomatice de pe lîngă Ministerul Afacerilor Externe al U.R.S.S. a scos de sub tipar volumul al 6-lea special, al ediției documentare „Politica externă a Rusiei în secolul XIX și la începutul secolului XX".

WASHINGTON. — Senatul S.U.A. a adoptat joi rezoluția elaborată de Comisia senatorială pentru afacerile externe împreună cu cea pentru forțele armate, conținînd amenințări împotriva Cubei. Această hotărîre a Senatului, care se așteaptă să fie urmată de adoptarea unei rezoluții similare în Camera Reprezentanților, face parte din campania organizată de oficialitățile americane pentru a camufla, prin injurii și calomnii la adresa Cubei libere, acțiunile inițiate în S.U.A. în vederea organizării unei agresiuni.

PARIS „Concilierea" franco-germană nu poate urma calea colaborării dintre statele majore militare sau dintre marele capital din cele două țări, se spune în rezoluția Ligii drepturilor omului cu privire la relațiile dintre Franța și R.F.G. O asemenea apropiere, se arată în rezoluție, nu poate oferi nici o garanție reală nici cauzei păcii, nici poporului francez și nici Europei, care în momentul de față este pe bună dreptate îngrijorată din pricina reînvierii militarismului german.

HAVANA 21 (Agerpres). — După cum comunică Ministerul Forțelor Armate Revoluționare al Cubei, în zorii zilei de 19 septembrie, un avion american cu reacție a violat frontiera Cubei, pătrunzînd în spațiul aerian deasupra coastei sudice a provinciei Havana.

NEW YORK — La 20 septembrie Camera Reprezentanților a Congresului S.U.A. a adoptat hotărîrea cu privire la încetarea ajutorului american pentru țările care desfășoară comerț cu Cuba. După cum anunță agenția United Press International, această hotărîre a fost propusă de Walter Rodgers, membru al Camerei Reprezentanților, sub formă de amendament la proiectul de lege al Președintelui Kennedy cu privire la ajutorarea statelor străine.

PEKIN. — Agenția China Nouă a transmis declarația guvernului R. P. Chineze, publicată în presa chineză, în care protestează împotriva violării spațiului aerian al Chinei de către un avion de tip „U-2".

Impasul unei politici dezaprobate

După încheierea Conferinței primilor miniștri ai țărilor Commonwealth-ului

La Londra a luat sfîrșit după 10 zile de dezbateri — termen record pentru o asemenea reuniune — conferința primilor miniștri ai țărilor Commonwealthului.

Conferința de la Londra, căreia i s-a acordat cu mult timp înaintea întrunirii ei o mare importanță, nu a făcut parte din seria conferințelor „obișnuite" ale Commonwealthului. Ea a avut drept principal scop să examineze una din problemele care frămîntă într-un mod serios opinia publică engleză și popoarele țărilor Commonwealthului și anume, aderarea Angliei la „Piața comună".

După cum se știe, în ultimul timp eforturile guvernului englez de a adera la „Piața comună" întîmpină rezistență pe mai multe planuri. O puternică opoziție se manifestă din partea opiniei publice din Marea Britanie. O dezaprobare fățișă își exprimă țările Commonwealthului, foste sau actuale colonii engleze, cu care imperialismul englez menține legături economice și politce. În sfîrșit, piedici serioase sînt create de către grupul „celor șase" care pun Angliei condiții vădit inacceptabile drept preț al aderării ei la „Piața comună".

Anglia este pusă în fața următoarei alternative: țările „Piața comună" sînt împotriva aderării Commonwealthului împreună cu Anglia la „Comunitatea Economică Europeană" întrucît aceasta ar întări mult prea mult pozițiile engleze în „Piața comună"; pe de altă parte, intrarea Angliei singură în „Piața comună" ar duce la ruperea relațiilor economice și comerciale tradiționale ale imperialismului englez cu țările Commonwealthului, ceea ce ar provoca desființarea sistemului imperial preferențial, pe baza căreia Anglia dispune de avantaje mari în comerțul ei cu țările Commonwealthului.

Analiza cea mai succintă a comerțului exterior britanic arată că Anglia nu poate ignora sub nici o formă comerțul său cu țările Commonwealthului. Potrivit broșurii editată de ziarul „DAILY TELEGRAPH" intitulată „Anglia și Piața comună", ponderea țărilor Commonwealthului în exportul britanic a reprezentat în 1960 — 42 la sută, iar în import 38,5 la sută. În același timp, ponderea țărilor „Pieții comune" în exportul britanic s-a cifrat la numai 16,7 la sută, iar în import la 15,4 la sută. Anglia importă din țările Commonwealthului alimente și materii prime: țările Commonwealthului dau jumătate din cerealele întrebuințate de Anglia (față de 7 la sută cît obține ea din țările „Pieții comune") 69 la sută din zahăr (față de 2 la sută) 56 la sută din produse lactate și ouă (față de 7 la sută), 33 la sută din carne (față de 8 la sută) etc.

Și pentru țările Commonwealthului, în general, Anglia este o piață importantă; unele din aceste țări depind în mod cît se poate de strîns de această piață. Este firesc că, în aceste condiții, perspectivele aderării Angliei la „Piața comună" sau, cum apreciază presa engleză „schimbarea Commonwealthului pentru Rin" riscă să provoace pentru majoritatea țărilor Commonwealthului serioase dificultăți economice.

În conferința de la Londra, imperialismul britanic și-a pus foarte multe speranțe. El căuta să obțină aprobarea politicii guvernului englez în ce privește aderarea la „Piața comună". Nici un moment însă, presa britanică și observatorii politici londonezi n-au prevăzut că această conferință se va transforma într-un rechizitoriu atît de puternic al politicii britanice, într-un eșec atît de serios. După cum reiese din comunicatul final, dar mai ales din dezbateri, conferința de la Londra a materializat opoziția netă a majorității țărilor membre din Commonwealth față de ideea aderării la „Piața comună". Cu multă pregnanță a reieșit poziția acestor țări din cuvîntările participanților.

Caracteristic și demn de remarcat este refuzul net al țărilor Africii de a deveni sub orice formă țări „asociate" în „Piața comună".

Conferința primilor miniștri ai țărilor Commonwealthului nu a făcut decît să demonstreze că nu numai opinia publică engleză, dar și celelalte țări membre ale Commonwealthului recunosc caracterul nefast al proiectelor de aderare a Angliei la „Piața comună". După părerea unor corespondenți englezi, conferința de la Londra a avut în ultima instanță drept rezultat să „adîncească și mai mult scindarea opiniei publice din Anglia" (GUARDIAN). Chiar ziarul american „NEW YORK TIMES" recunoștea faptul că „vehemența opoziției Commonwealthului va întări probabil opoziția internă din Marea Britanie".

Conferința de la Londra a relevat, odată mai mult, faptul că „Piața comună", prin politica ei, are drept scop să înrobească tot mai mult țările slab dezvoltate, în deosebi țările africane. La baza creării „Pieței comune" se află și încercarea de a traduce în viață o nouă formulă, care să permită exploatarea colonială în Africa. Asta și explică de ce imperialismul englez sau francez caută nu să anexeze (cum puteau să-și permită în trecut), ci să „asocieze" fostele colonii la „Piața comună".

Nu-i de mirare că țările din Commonwealth ca și alte țări slab dezvoltate se opun „Pieței comune" și refuză statutul de așa zișii „membri asociați". După cum se știe, potrivit prevederilor „celor șase", membrilor asociați li se permite să aducă producția lor agricolă în țările „Pieței comune" cu taxe vamale avantajoase pentru acestea din urmă. Totodată „membri asociați", sînt obligați să-și reducă propriile tarife vamale. Astfel, o serie de țări din Africa de Vest care au aderat la „Piața comună" și-au redus în 1962 cu 30 la sută taxele vamale la mărfurile importate din țările „Pieței comune". Așadar, devenind „membre asociate" ale „Pieței comune" țările înapoiate ar fi silite să-și deschidă larg porțile pentru mărfurile industriale ale țărilor membre ale „Pieței comune". Ele ar fi astfel reduse în permanență la rolul de furnizoare de materii prime și produse agricole ieftine, ar rămîne obiect al jafului și exploatării imperialiste. O asemenea situație, o asemenea subordonare economică duce în mod firesc la o amenințare directă pentru suveranitatea și independența țărilor slab dezvoltate.

Un element deosebit de important pentru caracterizarea atmosferei conferinței de la Londra îl reprezintă faptul că în cursul ei s-a dat din partea reprezentanților țărilor Commonwealth-ului o alternată cît se poate de eficientă proiectelor de aderare la „Piața comună". Această alternativă constă în aprobarea proiectului de extindere a comerțului internațional și, în mod direct, în traducerea în viață a propunerii U.R.S.S. prezentată Adunării Generale a O.N.U., cu privire la convocarea unei conferințe economice internaționale. În cuvîntarea sa, primul ministru al Indiei, Nehru a cerut participanților la conferință să aprobe la O.N.U. rezoluția cu privire la întrunirea unei conferințe comerciale lărgite. Astfel, politicii „blocului economic închis", cu toate consecințele ce decurg de aici, îi este opusă politica rezonabilă a lărgirii legăturilor economice internaționale, pe baza egalității în drepturi.

În ciuda speranțelor și eforturilor sale, guvernul englez nu a obținut la Conferința de la Londra nici un fel de vot favorabil pentru politica sa de aderare la „Piața comună". Ca și pînă acum, impasul politicii engleze rămîne deschis.

S. VERONA

REDACȚIA și ADMINISTRAȚIA: București, Piața „Scînteii", Tel. 17.60.10, Tiparul: Combinatul Poligrafic „Casa Scînteii".