Biblioteca Centrală Regională Hunedoara-Deva

Proletari din toate țările, uniți-vă!

Scînteia tineretului

Organ Central al Uniunii Tineretului Muncitor

Anul XX, Seria II, nr. 4765 | 4 PAGINI — 20 BANI | Vineri 11 septembrie 1964

Citiți

In pag. a II-a :

• Esențial — să aplici ceea ce ai învățat ***(Tribuna secretarului U.T.M.)***

• Concursul și Festivalul Internațional „George Enescu"

• Ca unul s-au ridicat morții... ***(Mărturii despre luptele din Valea Arieșului — septembrie 1944)***

In pag. a III-a :

• Start în Jocurile Balcanice de atletism.

LA RECOLTATUL PORUMBULUI

- **Cu viteză de lucru sporită**
- ***Paralel cu culesul — eliberarea terenului***
- **Toate tractoarele la arat**

La gospodăria agricolă de stat Tîrgșoru Vechi din regiunea Ploiești, lanurile de porumb se întind pe mai mult de 1 100 de hectare. Pe suprafețele cu soiuri timpurii, știuleții s-au împlinit, boabele s-au copt și recoltatul a început. Mai întîi muncitorii au deschis drumuri largi de-a lungul lanurilor, apoi au trecut la cules. Însoțindu-l în lanuri pe tovarășul Gheorghe Bădescu, inginerul șef al gospodăriei *(fotografia nr. 1)* am aflat o serie de amănunte legate de organizarea muncii. Știuleții se recolteză de pe tulpină depănușați de către echipe formate din cîte 8 oameni pentru fiecare hectar. Apoi sînt scoși la marginea drumurilor în grămezi mari de cîte 500—600 de kg. *(fotografia nr. 2)* și, la distanțe mici pentru a reduce cît mai mult timpul de încărcare a autocamioanelor și remorcilor. Paralel cu încărcatul se face și sortatul porumbului. Doi muncitori aleg de o parte știuleții neimpliniți, cu goluri și pe cei mai crunți, care vor fi destinați hranei animalelor. Pentru ca viteza de lucru să ajungă la 64 de hectare pe zi, gospodăria a contractat cu autobaza I.R.T.A. Filipești de Pădure 15 autocamioane cu remorci, care transportă, în schimburi prelungite, recolta la bazele de recepție. În urma celor care recoltează, alte echipe formate din cîte 4 muncitori la hectar, smulg cocenii. Trei rutiere, cu remorci, la care s-au ataşat înălțătoare, îi transportă la marginea cîmpului unde sînt clădiți în stoguri mari *(fotografia nr. 3)*.

Pe măsură ce se recoltează și se eliberează terenul, tractoarele intră în brazdă la arat. Se pregătesc solele în vederea însămînțării grîului (din cele 1 250 de hectare planificate, 700 de hectare urmează după porumb). Treaba fiind bine organizată, încă din primele zile viteza de lucru a fost depășită cu cîte 2—4 hectare pe zi. Este temeiul care-l permite tovarășului Badescu să afirme că în cel mult 16 zile toată recolta va ajunge în magazii.

Fotoreportaj de :
N. BARBU
GH. CUCU

Au îndeplinit planul pe primele trei trimestre

• BACĂU. — Direcția regională a economiei forestiere Bacău a îndeplinit planul pe primele 3 trimestre cu 25 de zile mai de vreme. Succesul obținut de muncitorii forestieri din această regiune este rezultatul unei activități temeinic organizate pentru îndeplinirea ritmică a planului la toate sortimentele. În prezent, aproape 70 la sută din totalul masei lemnoase din cadrul D.R.E.F. Bacău se exploatează în brigăzi complexe cu plata în acord global. Măsurile tehnico-organizatorice luate au dus la sporirea productivității muncii în primele 8 luni ale anului cu 4,9 la sută față de plan și la creșterea procentului de lemn de lucru, din totalul masei lemnoase, la peste 80 la sută. În 7 luni s-a obținut un volum de economii peste plan însumînd 7 247 000 lei și beneficii suplimentare în valoare de 12 936 000 lei, îndeplinindu-se încă de pe acum angajamentul anual la aceste capitole. În fruntea întrecerii desfășurate în scopul îndeplinirii înainte de termen a planului de producție pe 3 trimestre s-au situat colectivele de muncă ale întreprinderilor forestiere din Piatra Neamț, Tarcău și Bacău.

(Agerpres)

Fotoreporterul nostru l-a surprins pe tînărul Siegfried Ion Glass — unul dintre lăcătușii montori evidențiați în întrecerea socialistă de la Întreprinderea „Tehnometal" Timișoara — în timp ce lucra la montajul final al mașinii de tratat semințe

Foto : GH. CUCU

OAMENII CRESC ODATĂ CU UZINA

În timp ce constructorii și montorii dau contur tot mai precis viitoarei Uzine de aluminiu de la Oradea și pun la punct o vastă rețea de instalații și agregate, pregătirea cadrelor care vor conduce complexele procese ale transformării minereului de bauxită în aluminiu se află într-un stadiu avansat.

Această preocupare a devenit permanentă încă de la începerea construcției uzinei. Măsurile luate la început de organizația de partid și conducerea uzinei au constituit, cum e și firesc, punctul de plecare al tuturor activităților și formelor de pregătire : calificare și specializare a cadrelor de muncitori, tehnicieni și ingineri în concordanță cu profilul, specificul, cerințele și sarcinile viitorului obiectiv industrial.

Un criteriu de bază în recrutarea viitoarelor cadre a fost acela al gradului de calificare. Astfel, pentru a ne putea asigura necesarul de muncitori, conform specificului uzinei noastre, am recrutat din întreprinderile metalurgice ale orașului Oradea muncitori cu o înaltă calificare în specialitățile mecanici, lăcătuși și strungari. Dintre aceștia, un însemnat număr de muncitori au fost trimiși la școlile de maiștri metalurgiști în fabricarea aluminiu și maiștri mecanici în utilaje chimice de la Tîrnăveni și Ocna Mureș. Tot la Tîrnăveni, absolvenții ai școlilor medii din regiune, și chiar din alte părți, urmează cursuri de specializare în meseria de hidrometalurgiști în fabricarea aluminiu.

În același timp a fost organizat un curs de șase luni pentru mecanici A.M.C. la care au fost admiși numai muncitori calificați — electricieni, lăcătuși, mecanici de precizie — cu înaltă calificare. Pentru asigurarea într-un timp relativ scurt a numărului necesar de muncitori hidrometalurgiști, a fost organizat un curs de șase luni la care au fost cuprinși lucrători necalificați de pe șantier și din satele vecine, avîndu-se în vedere să aibă studiile elementare terminate. Aceste două cursuri, ale căror programe au fost întocmite de conducerea tehnică a uzinei și la care lecțiile sînt predate de ingineri și șefi de secții ce vor lucra direct în sectoarele de producție, își desfășoară activitatea în două etape. Prima etapă, de trei luni, urmărește inițierea muncitorilor în problemele teoretice ale meseriei lor, iar a doua are drept scop efectuarea unei practici în unitățile industriale cu profil asemănător : Combinatul chimic Borești, pentru A.M.C.-iști, Uzina de cianurare-Săsar, Flotația centrală din Deva, Uzinele de produse sodice Ocna Mureș, fabricile de ciment din Medgidia și Bicaz — pentru hidrometalurgiști.

Colectivele din unitățile unde muncitorii noștri își desfășoară practica au arătat și au un mare merit în îndrumarea și controlul acestora. Conducerile fabricilor și uzinelor, pe lîngă faptul că au asigurat condiții materiale practicanților, au manifestat o preocupare continuă față de îndrumarea practicii muncitorilor, ajutându-i în înțelegerea și cunoașterea mai aprofundată a proceselor chimice a instalațiilor și agregatelor, pe care muncitorii le deservesc. Aceasta se reflectă în felul în care muncitorii au reușit să-și însușească în timp scurt practica conducerii agregatelor și proceselor tehnologice ce au loc în instalații, fapt dovedit de îndemînarea și priceperea cu care cei de la secțiile de compresoare, descompunere și calcinare participă la lucrările finale și la efectuarea probelor tehnologice începute zilele trecute. Aducem pe această cale mulțumiri unităților respective pentru sprijinul și ajutorul acordat, pentru experiența împărtășită cadrelor noastre trimise la specializare.

Efectivul de muncitori necesar uzinei noastre este completat de cei 240 de elevi recrutați de conducerea uzinei noastre care urmează cursurile școlilor profesionale din Tîrnăveni, Ocna Mureș, Mediaș, Copșa Mică, Timișoara, Cîmpina, Craiova și Făgăraș. La 1 august, 110 absolvenți au și fost angajați în producție, participînd la lucrările de montaj și la efectuarea probelor mecanice și tehnologice a liniilor tehnologice din uzină.

Pentru asigurarea tuturor cadrelor necesare intrării în exploatare a uzinei, atenția noastră este concentrată în prezent spre completarea numărului de operatori chimiști, tehnicieni și ingineri.

Deoarece majoritatea cadrelor recrutate de noi sînt tinere, un prețios aport în munca de pregătire a cadrelor l-a adus organizația U.T.M. din uzină. Astfel, la început, cînd nivelul de cunoștințe era mult scăzut față de cerințele programei, comitetul U.T.M. — în urma analizei făcute — a propus înființarea unor grupe de întrajutorare și a consultațiilor suplimentare la chimie, fizică și tehnologia meseriei (măcinare, leșiere, descompunere, calcinare). Tot în această perioadă, comitetul U.T.M. a

CONSTANTIN ȘTEFĂNOIU
inginer șef
Uzina de alumină — Oradea

(Continuare în pag. a III-a)

Delegația de partid și de stat a R. P. Romîne s-a înapoiat de la Sofia

Joi seara s-a înapoiat în Capitală, venind de la Sofia, delegația de partid și de stat a R.P. Romîne, condusă de tovarășul Chivu Stoica, membru al Biroului Politic al C.C. al P.M.R., secretar al C.C. al P.M.R., care, la invitația C.C. al Partidului Comunist Bulgar, Prezidiului Adunării Populare și Consiliului de Miniștri al R.P. Bulgaria, a participat la manifestările prilejuite de cea de-a 20-a aniversare a eliberării Bulgariei de sub jugul fascist.

Din delegație au făcut parte tovarășii Constantin Tuzu, vicepreședinte al Consiliului de Miniștri, general locotenent Mihai Burcă, membru al C.C. al P.M.R., adjunct al ministrului forțelor armate, și Ioan Beldean, ambasadorul R.P. Romîne în R.P. Bulgaria.

La sosire, pe aeroportul Băneasa, membrii delegației au fost întîmpinați de tovarășii Emil Bodnăraș, Nicolae Ceaușescu, Dumitru Coliu, Ștefan Voitec, de membri ai C.C. al P.M.R., ai Consiliului de Stat și ai guvernului R.P. Romîne.

Au fost de față ambasadorul R.P. Bulgaria la București, Gheorghi Bogdanov, și membri ai ambasadei.

(Agerpres)

Cronica actualității

Pregătiri pentru recoltarea stufului

Peste cîteva zile, în Delta Dunării va începe o nouă campanie de recoltare a stufului. Se vor strînge 325 000 tone stuf — cu 100 000 tone mai mult decît în campania precedentă. Pregătirile sînt pe sfîrșite. Toate tractoarele, remorcile și recoltoarele existente au fost revizuite și reparate. Sînt, de asemenea, gata de lucru șalupele-remorcher, vasele pentru transportarea stufului, drăgile de întreținere a canalelor, grupurile electrogene, pontoanele-dormitor pentru stuficultori.

Pentru noua campanie au fost extinse cu aproape 60 la sută zonele de exploatare a stufului prin efectuarea unor noi lucrări de amenajere, în special în plaur. Prin dotarea cu noi mijloace de exploatare, parcul de mașini al unităților stuficole a crescut cu aproape 10 la sută. Pentru mînuirea mașinilor și agregatelor au fost școlarizați încă 130 de mecanizatori.

Au fost luate măsuri pentru organizarea recoltării stufului în două schimburi.

(Agerpres)

Modernizarea drumului național Brașov - Tg. Mureș

Recent, s-au terminat lucrările de modernizare a drumului național Brașov-Sighișoara-Tg. Mureș, a cărui lungime este de 172 km.

Prin modernizarea acestei magistrale s-au creat legături corespunzătoare traficului rutier între principalele centre economice și culturale din această parte a țării.

Folosirea pe scară largă a materialelor de construcții provenite din resurse locale, mecanizarea lucrărilor și organizarea bună a muncii au contribuit la reducerea prețului de cost pe kilometru de drum modernizat în medie cu 18 000 lei.

În curînd, constructorii de drumuri vor termina modernizarea altor șosele, a căror lungime depășește 200 km.

(Agerpres)

Expediție științifică

TIMIȘOARA (de la corespondentul nostru). — Luna trecută, un număr însemnat de pionieri arădeni, a pornit într-o expediție științifică de-a lungul Mureșului. Împărțiți în mai multe grupe, (folcloriști, geologi-geografi, naturaliști și fotografi), ei au urmărit, în comunele și locurile pe unde au trecut folclorul, flora și solul regiunii, adunînd materiale pentru insectare, pietre și ierbare. Cele mai frumoase peisaje întîlnite pe traseu au fost imprimate pe pelicula aparatului de fotografiat. La înapoiere, cu ajutorul materialului adunat au deschis o expoziție la Casa pionierilor din Arad.

Elevii au prezentat aici și jurnalul expediției.

Îi vine bine noua uniformă

Foto : O PLECAN

Expoziție a artiștilor plastici la Onești

BACĂU (de la corespondentul nostru). — Membrii cercului de artă plastică din Onești, ce-și desfășoară activitatea în cadrul Casei orășenești de cultură, au deschis recent o expoziție care atrage numeroși vizitatori. Tablourile în ulei sau tempera, desenele în tuș, peisajele, înfățișează imagini ale Oneștiului de azi, reconstituind toate laolaltă monografia plastică a unui oraș al patriei care cunoaște o mare dezvoltare în anii noștri. Mecanicul Pavel Vărăreanu, elevul Ștefan Lazăr, gospodina Lucica Bălțatu sînt numai cîțiva dintre tinerii artiști plastici amatori pe care expoziția îi face cunoscuți iubitorilor de artă plastică onești.

Consfătuire privind cultura plopilor hibrizi

Timp de trei zile s-au desfășurat în Lunca Dunării lucrările primei consfătuiri republicane de producție privind cultura plopilor euramericani (negri hibrizi) și a salciei.

Au luat parte specialiști ai Ministerului Economiei Forestiere, ai unor direcții regionale, ai institutelor de cercetări, studii și proiectări forestiere, lucrători ai unor ocoale silvice, precum și invitați din partea Consiliului Superior al Agriculturii, Comitetului de Stat al Apelor, Academiei R.P.R., Comitetului de Stat al Planificării.

A participat tov. Mihai Suder, ministrul economiei forestiere.

Consfătuirea a făcut o analiză a lucrărilor de cercetare și de producție executate pînă în prezent, și pe baza rezultatelor și experienței obținute a stabilit orientarea de viitor privind cultura acestor specii repede crescătoare.

(Agerpres)

Confirmarea unor tradiții

Începe școala. Evenimentul este așteptat cu bucurie și emoție de elevi, profesori, părinți. Peste cîteva zile și cei mai tineri locuitori ai Timișoarei vor anima din nou cu voioșia lor străzile din preajma școlilor. Apoi, la 1 octombrie, vor sosi studenții, adăugînd orașului încă un plus de tinerețe. Gazde primitoare, școlile și facultățile timișorene se pregătesc să-i întîmpine așa cum se cuvine.

Cînd va suna clopoțelul

Toată vara, în școlile din Timișoara mîini harnice, de gospodari au zugrăvit clasele, culoarele, au amenajat laboratoarele. În toate școlile au sosit aparate noi, moderne, au renovat zălele de sport. Acum toate pregătirile sînt terminate. Cînd va suna clopoțelul și elevii vor reveni la școală, ochii lor se vor umple de încîntare : totul va arăta ca nou.

Clădirea Grupului școlar „Electromotor" a căpătat o nouă înfățișare. Clasele au fost dotate cu bănci, catedre și table noi. La Școala medie nr. 1, sobele de teracotă au fost înlocuite cu calorifere. La Școala medie nr. 2, au fost construite încă 5 săli de clasă, iar elevii Școlii medii nr. 9, vor învăța, începînd din toamna aceasta, într-o școală nouă.

Cei mai mîndri însă vor fi elevii Școlii profesionale de construcții. Aceștia și-au construit singuri — sprijiniți numai de profesorii și maiștrii lor — casă nouă : un cămin cu 400 de locuri. Camerele, de 4 persoane, cu încălzire centrală, cu ferestre mari, luminoase, cu covoare pe jos, le vor oferi un confort binemeritat. Cărți, flori și... inițiative.

A devenit de acum o tradiție : în fiecare toamnă elevii din clasele I-VII (din toamna aceasta și cei dintr-a VIII-a) găsesc pe bănci — în prima zi de școală — cărți care le sînt distribuite gratuit, și flori. Și de fiecare dată bucuria lor este nespus de mare.

De anul acesta însă „vor intra în vigoare" obiceiuri noi. În toate școlile se pregătesc serbări de început de an. Cu sprijinul profesorilor de română, muzică, sport, elevii alcătuiesc acum frumoase programe artistice pe care să le prezinte în fața părinților și colegilor în prima zi de școală. De asemenea, proaspeții lor colegi — elevii din clasa I vor fi primiți sărbătorește. Cei dintr-a VIII-a le vor preda clasele ; și tot ei le vor înmîna abecedarele, le vor povesti lucruri interesante despre școală, despre tovarășii profesori.

15 septembrie...

În toate școlile, timișorenii, plini de inițiativă, se străduiesc ca prima zi de școală să fie un eveniment cu adevărat sărbătoresc.

La Casa pionierilor

Și aici pregătirile sînt în toi. Odată cu deschiderea școlilor își va începe activitatea și casa pionierilor. Au sosit noi materiale pionierești, noi materiale sportive, s-au amenajat noi terenuri de sport și un minunat parc. Pentru ziua deschiderii — 25 septembrie — se pregătește un sugestiv spectacol în care „artiștii" vor prezenta pe scenă, în cîntece, cuplete, poezii și dansuri, aspecte din activitatea casei pionierilor.

Un lucru important este și înscrierea de noi membri în cercurile artistice sau tehnice care funcționează aici. De aceea, școlile au fost programate — începînd de la 15 septembrie — să viziteze casa pionierilor. Pionierii vor vizita toate secțiile, li se vor da explicații despre activitatea diferitelor cercuri și la sfîrșit se vor hotărî : se vor înscrie în cercul care i-a atras mai mult.

Este o inițiativă frumoasă.

Cei din anul I

Acum „bobocii" trăiesc emoțiile concursului de admitere. Dar în facultăți au și început pregătirile pentru primirea lor sărbătorească.

Vor avea loc adunări ale studenților din anul I, în care profesorii și colegii lor mai mari îi vor introduce în atmosfera vieții studențești. Iar la sfîrșitul primei

ADRIAN VASILESCU

(Continuare în pag. a III-a)

Orașul Timișoara în pragul noului an școlar

Esențial – să aplici ceea ce ai învățat

Datorită organizării judicioase a campaniei de vară, gospodăria noastră colectivă a terminat cu 10 zile mai devreme recoltatul și treierișul. Imediat după aceasta, conducerea gospodăriei și organizația de partid au stabilit ca în perioada următoare să se pună un accent deosebit pe terminarea construcțiilor zootehnice și asigurarea unei bogate baze furajere. Ca întotdeauna în realizarea acestor importante obiective s-a cerut și ajutorul organizației U.T.M. Era vorba de un lucru care trebuia bine organizat. Cum era și firesc în ședința de comitet ne-am pus întrebarea : cum să procedăm ? Fiecare și-a spus părerea. Propuneri s-au făcut multe dar erau cam generale. Am scos atunci caietul cu însemnări de la ultima zi a secretarilor care avusese loc nu de mult la comitetul raional U.T.M. La ziua secretarului în mod deosebit, îmi reținuse atenția cuvîntul lui Nicolae Pană, secretarul organizației U.T.M. de la Fîlfani. Recitind însemnările, mi-am reamintit aproape exact tot ceea ce s-a discutat atunci. Cei de la Fîlfani își puseseră și ei aceeași întrebare. Iată cum au procedat. Gospodăria avea de construit un complex porcin și două grajduri. După ce am discutat cu conducerea gospodăriei, comitetul U.T.M. a alcătuit un plan de lucru în care a prevăzut tot ceea ce puteau face tinerii pentru terminarea grabnică a construcțiilor respective. Au stabilit ca tinerii să sape fundațiile, să niveleze terenul, să transporte lemnul de la pădure, să pregătească pămîntul pentru lipit etc. Pentru fiecare din aceste operații au stabilit un anumit număr de tineri, de activitatea cărora să răspundă un membru din comitet. Apoi, în cadrul unei adunări generale deschise au prezentat acest plan tinerilor colectiviști care în discuțiile purtate i-au adus îmbunătățiri. Și chiar de a doua zi au început munca.

În ceea ce privește antrenarea tinerilor la acțiunea de însilozare a nutrețurilor aveam o oarecare experiență proprie din anul trecut. Totuși, pentru a organiza cît mai bine lucrurile am prezentat membrilor comitetului și experiența organizațiilor U.T.M. din gospodăriile colective din Buzoești și Recea de care luasem cunoștință la „Ziua secretarului".

Organizațiile U.T.M. de la Buzoești și Recea se orientaseră, conform necesităților, spre repartizarea tinerilor îndeosebi la transportul furajelor și pentru deservirea tocătoarelor. Am hotărît să procedăm și noi la fel. Și, pentru ca fiecare tînăr să cunoască bine importanța acestor acțiuni am invitat pe tovarășul președinte și pe tovarășul inginer agronom să ne explice nu numai de ce e bine să însilozăm o mare cantitate de furaje dar și tehnica acestei operațiuni. Măsurile pe care le-am stabilit cu privire la participarea tinerilor colectiviști atît la ridicarea construcțiilor zootehnice, cît și la însilozarea furajelor s-au dovedit a fi bune. Fiecare tînăr știe ce are de făcut. Ion Alexandru și Marin Dragomir se ocupă de canalizare, Voicu Marta, Vișan D. Vișan și Constantin Olteanu lucrează la finisarea grajdurilor, alții pregătesc materialele pentru incubator sau magazia de cereale, pentru complexul porcin sau clădirea mecanizatorilor etc. Și ei știu nu numai că au de săpat cîțiva metri de șanț pentru canalizare sau de finisat un perete. Rîvna cu care lucrează se datorește faptului că ei au fost ajutați și înțeleg cît de importantă este pentru gospodăria colectivă terminarea cît mai grabnică a acestor construcții. Aceeași intensă activitate se desfășoară și la însilozări. Mai mulți tineri transportă din cîmp coceni, vreji, dovleci, mohor, alții ajută la tocatul și așezatul lor în gropi.

În acest ritm, sperăm ca în scurtă vreme gospodăria să însilozeze toate cele 800 de tone furaje, cît are planificat.

Succesele obținute de organizația U.T.M. în organizarea acestor două importante acțiuni ilustrează și importanța studierii și aplicării experienței bune a celorlalte organizații U.T.M. din raion.

Tribuna secretarului U.T.M.

Ziua secretarului, organizată lunar de comitetul nostru raional U.T.M. a devenit o adevărată școală a experienței înaintate. De fiecare dată aflăm aici metode și inițiative valoroase în toate domeniile de activitate. Așa, de exemplu, plină de învățăminte a fost pentru noi experiența organizațiilor U.T.M. din G.A.C. Recea, Cornățel, Deaguri în organizarea adunărilor generale U.T.M., despre care am aflat tot la o „zi a secretarului". Experiența lor ne-a ajutat să îmbunătățim conținutul adunărilor noastre generale U.T.M., să punem în discuția utemiștilor problemele care îi interesează cel mai mult, să analizăm contribuția tinerilor la desfășurarea campaniilor agricole. Altă dată, la „ziua secretarului" am luat cunoștință de experiența valoroasă a organizației de bază U.T.M. de la G.A.C. Buzoești privind organizarea acțiunilor de colectare a metalelor vechi. Comitetul U.T.M. de la Buzoești organizase grupe de tineri care, însoțite de căruțe, au mers din curte în curte adunînd cu grijă obiectele de metal nefolositoare. În cîteva zile ei au strîns 40 000 kg fier vechi. La fel am procedat și noi și am reușit ca numai într-o zi să stringem 4 tone fier vechi.

Și, șirul exemplelor poate fi continuat. Fiecare zi a secretarului este bogată în învățăminte. Esențial este însă, să aplici cu perseverență în practică cele învățate.

MARIN FLOREA
secretar al organizației de bază U.T.M. din G.A.C. Costești, regiunea Argeș

Se dezvoltă rețeaua comercială

BACĂU (de la corespondentul nostru).

În regiunea Bacău se îmbunătățesc continuu condițiile de desfacere a mărfurilor în comerțul local. În acest an, de pildă, vor fi date în folosință 50 de noi unități ale comerțului local din care 33 unități au și început să deservească populația. Modernul restaurant din Bacău, avînd drept cadru peisajul plin de farmec al parcului Libertății a devenit deja cunoscut nu numai pentru băcăoani ci și numeroșilor turiști care vizitează orașul. Alte 3 complexe comerciale — unul la Piatra Neamț și două la Onești — au fost puse recent la dispoziția cumpărătorilor. Volumul mărfurilor ce vor fi desfăcute anul acesta prin rețeaua de magazine și localuri ale comerțului local din regiunea Bacău întrece cu mult volumul mărfurilor vîndute populației în anul 1959.

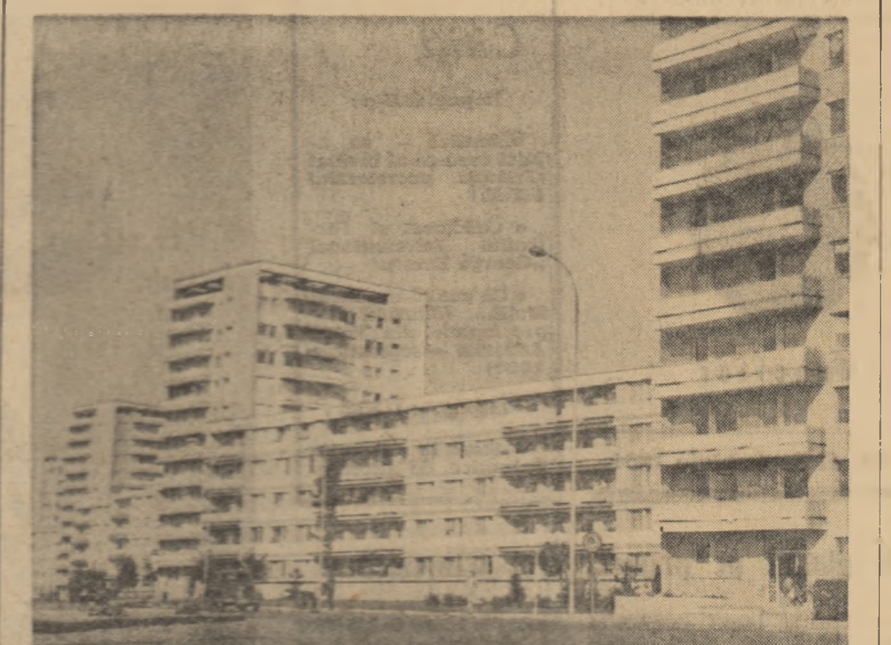

Noi blocuri pe strada Traian din Constanța

Foto : GH. BUȘOIU

DIN POȘTA DE IERI

LA CASA DE CULTURĂ A RAIONULUI „23 AUGUST"

Vernisaj plastic: TIA PELTZ

Într-una din sălile casei de cultură din raionul 23 August a avut loc de curînd vernisajul expoziției graficianei Tia Peltz. Faptul merită consemnat în calendarul plastic din ultima vreme prin interesul pe care-l stîrnesc lucrările expuse și prin inițiativa demnă de laudă de a se organiza expoziții personale ale pictorilor, graficienilor și sculptorilor noștri nu numai în consacratele saloane de artă, ci și în lăcașurile de cultură.

Un număr mare de vizitatori au fost prezenți din prima zi a deschiderii expoziției. Ciclul de lucrări de grafică ce atrage în mod deosebit atenția și aprecierea este cel închinat universului copilăriei. Sînt expuse, în linii delicate și inspirate, chipuri de copii în cele mai variate ipostaze ale existenței lor. Tinerețe, bucurie, gingășie, duioșie, — iată cîteva din expresiile acestor lucrări. În expoziție, ca o antiteză a frumuseții căldurilor ce-l reprezintă acești copii, prin ciclul „Orori fasciste" sînt evocate amintirile tragice ale războiului. Linia capătă acum duritatea și crisparea momentului ; griseura se întunecă, o umbră... în fața ei retrăiești senzații dureroase.

Penița artistei lasă pe coala de hîrtie [illegible] contururi comice, grotești, atunci cînd înfățișează tipurile anacronice, [illegible] burgheze. Ultimul ciclu al expoziției, care reprezintă comentariul plastic al artistei pe marginea Bienalei teatrului de amatori din 1962, dezvăluie alte coordonate ale talentului ei. Tia Peltz este aici un fin colorist, cu o bogată și sensibilă paletă cromatică.

Tineri și vîrstnici, venind de la lucru sau în drum către treburile lor cotidiene, se opresc în lăcașul de cultură și trec cîteva clipe frumoase, conduși de graficiana Tia Peltz. Interesul pe care l-a suscitat din prima zi expoziția [illegible] încă o dată cît de bună este [illegible] inițiativa de a se organiza și [illegible] mai departe asemenea expoziții personale în lăcașurile de cultură des frecventate de oamenii muncii.

D. ADRIAN

O zi pe săptămînă

Tinerii din Valea Jiului acordă o atenție deosebită colectării metalelor vechi. Aici, o zi din fiecare săptămînă este dedicată acestei acțiuni. De la 1 iulie și pînă în prezent tinerii au predat la I.C.M. Petroșani, peste 880 tone de metale vechi.

Acesta este rezultatul muncii celor aproape 1 000 de tineri de la Exploatările miniere Petrila, Lonea și Lupeni, de la Preparațiile de cărbune Petrila și Lupeni.

I. CHIRAȘ
corespondent voluntar

Pregătiri pentru noua stagiune

Colectivul Teatrului de Stat din Timișoara se pregătește intens pentru inaugurarea noii stagiuni. În primele trei săptămîni vor avea loc patru premiere (două din dramaturgia originală). Stagiunea se va deschide cu premiera pe țară a tragediei antice „Ifigenia în Taurida" de Euripide, în regia lui Ianis Veakis.

Vor urma apoi „Judecata" de Teodor Boșca, „Fizicienii" de Friedrich Dürrenmatt, „Anton Pann" de Lucian Blaga.

L. DUNAJECZ
profesor

La odihnă pe Valea Oltului

„Am petrecut zile minunate, și voi reveni cu plăcere pentru a admira peisajul, construcțiile care împrumută din splendorile lui". Aceste gînduri le-a exprimat nu numai studentul Aurel Șandru (Institutul politehnic din București) în timpul petrecut în stațiunea Tușnad, ci mulți din cei 30 000 de oameni care anul acesta au fost în stațiune.

Strungarul Aurel Levințiu din Cluj, sticlarul Boca Aurel din Azuga, învățătoarea Corina Ștefănescu din București, ceferistul Dumitru Ghiran din Brașov etc, etc, au o părere unanimă : Tușnadul te reconfortează, îți oferă zile plăcute de concediu.

VASILE CIGHER
student

PE SCURT

● Comitetul U.T.M. din comuna Făcăeni, raionul Fetești, organizează periodic acțiuni de muncă patriotică. Numai într-o singură zi, tinerii au plantat 1 500 puieți de plop, au săpat 360 gropi, au împrăștiat 260 m.c. pietriș pe șoseaua Fetești-Făcăeni și au colectat 1 250 kg fier vechi (FRÎNCU CONSTANTIN — brigadier constructor).

● Colectiviștii din comuna Cireșu, satul Scărlătești, raionul Făurei, acordă o deosebită atenție însilozării furajelor. Acum, ei lucrează de zor la însilozarea porumbului. Într-o singură zi s-au însilozat 170 tone. S-a evidențiat echipa condusă de Ion Gutoi. (AVRAM GHEORGHE — colectivist).

Din ciclul „Bienala artiștilor amatori"

Fetiță

Concursul și Festivalul Internațional „George Enescu"

ARTA LUI SZERYNG

Henryk Szeryng — violonistul socotit în toate marile centre muzicale ale celor 5 continente, drept unul dintre cei mai mari maeștri contemporani ai arcușului, a sosit a doua oară la București, pentru a cinsti prin arta sa sărbătoarea enesciană.

Asemenea genialului muzician omagiat, Szeryng cultivă o artă a marilor idei, scrutează adîncimile sonore, adună cu o forță impresionantă izvoarele operei interpretate, înțelegînd — după propria sa expresie — că un artist nu poate să pună în lumină personalitatea unui compozitor, dacă nu se dăruie cu toată ființa muzicii interpretate pînă la confundare cu aceasta.

Dezinvolt, senin, degajat, Szeryng, apare pe scenă cu fermecătoare simplitate, încîntînd pe orice spectator, din primul moment în care atinge cu arcușul corzile viorii sale, prin naturalețea cîntului său.

Szeryng este un virtuos desăvîrșit, este stăpînul unei tehnici impecabile. Cele mai dificile pasagii ale partiturii sînt trecute cu o ușurință, cu o degajare surprinzătoare. Szeryng nu sacrifică însă nimic virtuozității. Gîndul său se îndreaptă, măsură cu măsură, spre miezul de idei al operei, spre reliefarea liniilor ei arhitectonice.

După ce la Festivalul trecut ne-a tălmăcit într-o singură seară, celebrele concerte ale celor „3 mari B" (Bach, Beethoven și Brahms), Szeryng, posesorul unui uriaș repertoriu violonistic, (printre care 35 de concerte) ne-a dăruit, ne-a „recreat" mai binezis seara trecută, alături de orchestra Filarmonicii bucureștene dirijată de Mircea Cristescu, Concertul lui Ceaikovski.

Perfecta integrare în stil, limpezimea, echilibrul — atribute de prim ordin ale artei sale, au caracterizat și această interpretare.

Rechemat la rampă, Szeryng a dedicat unul din bisuri (Andantele din Sonata a II-a în La minor de Bach), după propriile sale cuvinte „memoriei lui George Georgescu, artistul măreț și prietenul de neuitat".

Sublima suită orchestrală în spirit neoclasic scrisă de Enescu în anii celui de-al treilea deceniu și Poemul simfonic „Till Eulenspiegel" — au constituit cele două piese simfonice ale unui concert, ce a reprezentat fără îndoială una din memorabilele seri ale Festivalului.

IOSIF SAVA

Concurenții admiși la etapa a II-a

Lista concurenților la secția *PIAN* admiși la etapa a II-a, în ordinea prezentări lor în fața juriului :

Teodor Paraschivescu (R.P. Romînă), Sylvie Carbonel (Franța), Vladimir Borisovici Ogarkov (U.R.S.S.), Gabriel Amiraș (R.P. Romînă), Lin Ling (R.P. Chineză), Elisabeta Ilinicina Leonskaia (U.R.S.S.), Peter Backhaus (R.D. Germană), Li Chi-fang (R.P. Chineză), Vladimir Marcovici Scanavi (U.R.S.S.), Maria Cristian (R.P. Romînă), Li Chi (R.P. Chineză), Denis Weber (Franța), Lyliane Puechmary (Franța), Olga Villamovna Kiun (U.R.S.S.), Andre Gorog (Franța), Jorge Gomez Labrana (Cuba), Jean Fassina (Franța), Juliana Moneva Markova (R.P. Bulgaria).

Lista concurenților la secția *CANTO*, admiși la etapa II-a, în ordinea prezentării lor în fața juriului :

Agatha Druzescu (R.P. Romînă), Marina Krilovici (R.P. Romînă), Evelina Gheorghieva Stoițeva (R.P. Bulgaria), Ion Buzea (R.P. Romînă), Constanța Vladimirova Dodeva (R.P. Bulgaria), Mugur Bogdan (R.P. Romînă), Viorica Cortez Guguianu (R.P. Romînă), Patricia Brown (S.U.A.), Ramon Santana Cardenas (Cuba), Beatriz Parra de Gil (Ecuador), Borislav Stefanov Alexandrov (R.P. Bulgaria), Agnes Baltza (Grecia), Evgheni Nikolaevici Ivanov (U.R.S.S.), Raisa Samsonovna Koleșnic (U.R.S.S.), Carmen Hanganu (R.P. Romînă), Ileana Cotrubaș (R.P. Romînă), Denis Alexandrovici Korolev (U.R.S.S.), Renate Fude (R.D. Germană), Nadejda Pavlovna Kudelia (U.R.S.S.), Pompei Hărășteanu (R.P. Romînă), Vasile Martinoiu (R.P. Romînă), Ludovic Spiess (R.P. Romînă), Milka Nistor (R.P. Romînă), Marius Rintzler (R.P. Romînă), Corneliu Fînățeanu (R.P. Romînă), Ramon Calzadilla (Cuba), Dan Șerbac (R.P. Romînă), Gyorgy Kummer Korondy (R.P. Ungară).

ULTIMA ZI A PRIMEI ETAPE

Astăzi, la orele 12,45, se va încheia prima etapă a Concursului de vioară după ce ieri seara s-a terminat prima etapă a concursului de pian și canto.

Începînd de la orele 10 vor putea fi ascultați, așa cum au stabilit primele trageri la sorți, italianul *Claudio Laurito*, deținător al Medaliei de aur a Concursului Internațional „Paganini — Geneva", Medaliei de argint a Concursului „Viotti" de la Vercelli și Premiul I la „Rasegna Nazionale Concertisti", solista Filarmonicii maghiare *Ildiko Adorjani*, *Eszter Boda*, diplomată a Școlii Superioare de Muzică „Franz Liszt", și *György Homoky*, profesor la Școala de Muzică din Szeged.

Expoziție

La Magazinul „Muzica" s-a deschis în aceste zile o interesantă expoziție închinată lui Enescu, ce cuprinde o serie de fotografii, manuscrise, partituri, afișe de sală, programe, monografii care conturează personalitatea marelui artist.

Impresii ale oaspeților

ARAM HACIATURIAN

Sînt foarte bucuros că mă aflu în București și particip, pentru prima dată în calitate de membru al juriului, la cel de al III-lea Concurs și Festival Internațional „George Enescu".

Primele mele impresii sînt foarte bune, aș spune chiar puternice. Concursul este excelent organizat. Audierea pianiștilor are loc în minunata sală renovată, a Ateneului. Începutul este foarte bun și eu personal aștept mult de la acest concurs. Sînt plăcut impresionat și uimit că, încă de la prima etapă, concursul atrage în sală foarte mult public. Sala este plină, iar spectatorii reacționează călduros la interpretările concurenților și manifestă un mare interes față de concurenți și de întreaga desfășurare a concursului.

Bineînțeles, pe lîngă participarea la concurs mă interesez și de festival. Voi audia aproape toate concertele și spectacolele. Am văzut un excelent spectacol cu „Oedip". Despre capodopera lui Enescu se poate vorbi mult. Dacă e să vorbim pe scurt, însă, aș spune că a nu cunoaște opera „Oedip" înseamnă să nu cunoști o imensă și originală etapă a operei enesciene. Aceasta pe de o parte. Pe de altă parte, opera „Oedip" înseamnă un important eveniment în istoria creației de operă a secolului XX. Este o foarte interesantă compoziție și ascultînd-o la București, mi-am amintit cu pregnanță turneul la Moscova al lui Enescu în care acesta a interpretat concertul meu pentru vioară. Parcă revăd cu ce dragoste și interes ne-a cîntat la pian opera „Oedip", la primirea pe care compozitorii sovietici i-au făcut-o la Uniunea Compozitorilor.

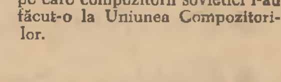

FRANS VROONS,

directorul operei din Amsterdam

„Am fost, în nenumărate rînduri, membru în juriile unor concursuri internaționale. Cred însă că nivelul celui de al III-lea Concurs „George Enescu" este cu mult mai ridicat. Ca o primă impresie vă pot spune că am auzit, în primele zile, cîteva voci de foarte bună calitate.

Aveți un oraș minunat, cu largi bulevarde, clădiri moderne și numeroase muzee, pe care aș dori să le vizitez cît de curînd.

Sper ca manifestările festivalului — la care-și dau concursul o seamă de personalități de renume internațional — să-mi prilejuiască contactul mai aprofundat cu creația romînească contemporană. Mă interesează de asemenea, foarte mult muzica marelui Enescu, și îndeosebi opera sa „Oedip", liedurile și piesele pentru pian.

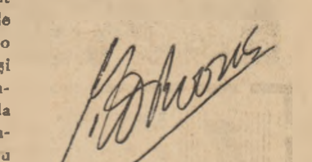

Ca unul s-au ridicat moții...

Pe Valea Arieșului, munții se lărgesc și se string mereu formînd un fel de amfiteatru cu marginile neregulate, acoperit cu păduri de brazi și mesteceni. Pe această vale se află un pod de lemn, numit de oameni Podul de la Buru. Podul nu e nici lung, nici impunător, dar, dacă printr-o întîmplare s-ar strica, ar înceta în aceeași clipă întreaga circulație pe culoarul Arieșului, de la Buru și pînă la Cîmpeni. Și nu e moț din această parte a Apusenilor, care să nu-i cunoască importanța.

Pe Valea Arieșului existau încă din 1941 subunități militare fixe, formate din locuitorii satelor, vîrstnici și tineri. Cetățenii, mobilizați în aceste subunități subordonate Batalionului fix „Arieșul" și comandate de ofițeri de rezervă, făceau săptămînal pregătiri de luptă, executau trageri, exerciții de apărare etc. Această pregătire a durat pînă la 1 septembrie 1944, cînd subunitățile au primit ordin de mobilizare pentru a opune rezistență trupelor fasciste care, în furia lor turbată, executau repetate contra atacuri.

...Era la începutul lui septembrie 1944. Alături de întregul popor, moții acestei regiuni a Apusenilor trăiau cu o adîncă bucurie înfăptuirea insurecției armate. Dar, la 5 septembrie 1944, trupe fasciste au trecut granița în ofensivă spre podișul Transilvaniei, au respins trupele noastre de grăniceri și au ocupat Turda. O coloană de fasciști, trecînd pe la Vlaha, a ocupat în aceeași zi satul Buru, îndreptîndu-se spre mijlocul munților. Podul de la Buru era principalul lor punct de trecere. În acele zile grele, moții au venit în ajutorul armatei romîne, s-au organizat și au tăiat fasciștilor orice posibilitate de înaintare.

În rapoartele către comandantul batalionului și în ordinele de operații ale sublocotenentului de rezervă Ludovic Todea, azi secretar la Centrul școlar forestier Cluj, se afla strînsă, ca într-un jurnal de front, istoria acelor zile eroice în care moții de pe Valea Arieșului s-au ridicat plini de indignare și ură nestăvilită pentru apărarea satelor de invazia hitleristă :

...„5 septembrie 1944, orele 17.00. Mobilizați în ajutorul meu toți bărbații care pot purta armă, din sat".

...„6 septembrie 1944, ora 1. Pînă la ora 2 (două) să vină toți civilii din Sălciua de Jos și Sus la Șipote, împreună cu premilitarii și oamenii din Apărarea Pasivă pentru lucrări de apărare imediată, acum, în timpul nopții.

...„9 septembrie 1944 ora 11,00, aproximativ. Urmăresc de aproape inamicul. Am ajuns la Crucea Luncanilor. Trec de Vidolm, în acest moment. Eu trag cu pușca mitralieră la carieră unde au aruncat cu dinamită cariera. Plutonul își continuă înaintarea. Coloanele, sub focul nostru de flanc, fug în dezordine. Avem nevoie de cartușe, puști și puști mitraliere. Toate merg bine.

Iată, povestite de tovarășul Todea și de alți cetățeni din comuna Sălciua, raionul Cîmpeni, momente din acele zile de luptă — cîteva momente din epopeea eliberării patriei de sub jugul fascist.

Mărturii despre luptele din Valea Arieșului

(septembrie 1944)

„Și copacii și stîncile luptau"

LUDOVIC TODEA — învățător : «Au trecut de atunci 20 de ani, dar clipele acelea îmi sînt vii în memorie. La 5 septembrie 1944, Valea Arieșului a fost străpunsă dinspre Turda de trupe fasciste. Întrucît divizia a II-a Munte se găsea la Gîlma, iar Batalionul 5 Vînători de Munte la 35 km distanță, locuitorilor comunei Sălciua le-a revenit misiunea de a apăra defileul Arieșului, să oprească înaintarea inamicului și să reziste pînă la sosirea armatei regulate.

Cînd plutonul nostru fix regional Sălciua a plecat să ocupe poziția pe Arieș, la defileul Șipote (Hurducate) el a fost urmat de mulți moți — bărbați, femei, feciori — hotărîți să ajute la cucerirea victoriei. Păseau atunci spre poziție, spre Lunca, mineri, ceferiști, țărani, intelectuali, cu toții uniți pentru apărarea satelor lor. Femeile pansau răniții, feciorii culegeau informații sau ajutau la baricade. În acele zile de neuitat, sătenii de pe Arieș, ciubărari sau lemnari, mineri sau plugari, au luptat cu bărbăție împotriva fasciștilor, derutîndu-i și punîndu-i în cele din urmă pe fugă.

Ambele versante ale Văii Arieșului, pe defileu, au fost ocupate de plutonul Sălciua de Sus și Jos, la 5 septembrie 1944. De acolo s-a făcut apoi legătura cu Compania fixă regională Baia de Arieș, cu Batalionul fix regional Arieș și cu Batalionul 5 Vînători de Munte.

În ziua de 6 septembrie 1944, după o incursiune la Buru, am aflat că două batalioane inamice sprijinite de artilerie și însoțite de blindate au reluat înaintarea spre Abrud. Nici o clipă nu mai era de pierdut. Am trecut la organizarea baricadelor, la distrugerea podului de pe Valea Posegii și am declanșat primul atac asupra coloanei hitleriste. Luați prin surprindere, fasciștii s-au retras în dezordine spre Lunca, hărțuiți continuu de focul armelor noastre. În această vreme forțele noastre s-au întărit și ele cu noi voluntari. În sat se ducea clipă de clipă o campanie susținută pentru sprijinirea largă a frontului. Animați de un puternic sentiment patriotic, sătenii se întreceau în colectarea alimentelor pentru luptători, aducîndu-le pe poziție.

Ceferistul Ion Gligan, sosind de la cantonul C.F.R. Lunca, după invazia fasciștilor ne-a adus prețioase informații, pe baza cărora plutonul și-a orientat obiectivele de luptă. Tînărul Ianc Laurențiu, atunci de numai 14 ani, antrenat de tatăl său Ianc Vasile, muncitor ceferist, s-a pus la dispoziția plutonului insistînd să plece în misiune pentru informații în satul Lunca, unde se putea strecura printre fasciști, avînd rude în acest sat. A plecat și s-a reîntors cu bine, informîndu-ne asupra amplasării trupelor inamice, atît în comuna Lunca cît și pe pozițiile de luptă. Tot el ne-a adus informații și despre felul cum se purtau fasciștii cu populația : sătenii din comună au fost arestați și închiși în localul primăriei, ca ostateci, urmînd să fie executați în cazul cînd fasciștii ar fi fost atacați de către locuitorii din Sălciua. În acțiunile următoare au luat parte și alți tineri : Gaja Victor, Chirilă Valer, Dondoș Miron, Vasile Căbulea, care pe lîngă informații aduceau pe pozițiile noastre arme și muniții.

Acțiunile de hărțuială continuau de după stînci, de prin copaci ; ostașii și voluntarii unității noastre trăgeau din zeci de locuri, așa încît fasciștii nu mai știau din ce direcție să se apere.

Oriunde se mișcau, îi întîmpinam cu focuri puternice, punîndu-i în panică, mai ales că, fiind informați permanent de săteni, noi aflam dinainte orice încercare a lor de a lua vreo inițiativă.

Iar întărirea unității noastre se făcea permanent. Parcă îi văd pe locuitorii satelor, strecurîndu-se din proprie inițiativă pe poteci ascunse, aducîndu-ne armament capturat de la fasciști. Foarte mult ne-au ajutat femeile și tinerii. Moațele Ana Bologa și Eleonora Gheție, îngrijitoare la dispensarul din Sălciua, s-au oferit voluntar să apere viața răniților. Au sosit ca voluntari și moții Macaria Teodor, Chirilă Cornel cu doi frați și un fecior.

În aceste condiții, deși inferiori ca forță, am început și noi unele atacuri, am reușit să facem și prizonieri. Făceam totul să-i împiedicăm pe fasciști să înainteze, așteptam armatele noastre. Și efortul nostru n-a fost în zadar.

La 8 septembrie 1944 a apărut pe front Batalionul 5 Vînători de Munte. Informațiile date de plutonul Sălciua, plutonul din eșalonul cel mai înaintat, au fost folosite la întocmirea planului de acțiune al Batalionului 5 Vînători de Munte și aprobate de Divizia a 2-a Munte (poziția ocupată de plutonul Sălciua a fost preluată, în stînga Arieșului, de Batalionul 5 Vînători de Munte, fiind găsită ca bine aleasă pentru o bază de atac).

Au sosit și companiile fixe regionale — Baia de Arieș și Vidra. Venise clipa asaltului decisiv. Pentru clipa aceasta am luptat noi toți, militari sau locuitori de pe Valea Arieșului, apărînd podul de la Buru.

Prof. univ. dr. Jean Livescu despre:

Conferința internațională cu privire la educația tineretului

Recent s-a reîntors în țară, venind de la Grenoble, delegația condusă de prof. univ. dr. Jean Livescu, adjunct al ministrului învățămîntului, care a participat la conferința internațională organizată de U.N.E.S.C.O., cu privire la educația tineretului. In legătură cu acest eveniment, redactorul Agenției romîne de presă „Agerpres", Adina Constantinescu, s-a adresat conducătorului delegației, care a declarat :

Așa cum a subliniat în cuvîntul său de deschidere dl. René Maheu, directorul general al U.N.E.S.C.O., reuniunea internațională de la Grenoble a fost inițiată la sugestia reprezentanților R. P. Romîne, cu prilejul celei de-a XI-a sesiuni a conferinței generale a U.N.E.S.C.O. Ea a fost pregătită, între altele, și de întrunirea din iunie 1964 de la București. Lucrările conferinței au relevat încă o dată ideea susținută în repetate rînduri de țara noastră că educarea tineretului în spiritul păcii și prieteniei constituie o problemă majoră a contemporaneității, participanții subliniind faptul că U.N.E.S.C.O. este chemată s-o sprijine în programele sale de perspectivă.

Lucrările s-au desfășurat în ședințe plenare și patru comisii de lucru, care și-au concentrat atenția spre unele aspecte esențiale privind educația extrașcolară a tineretului, educarea pentru viața profesională, pentru odihnă, pentru viața civică și educarea pentru viața și comprehensiunea internațională.

Delegația R. P. Romîne a împărtășit delegațiilor reprezentante ale celor 73 țări membre ale U.N.E.S.C.O., precum și observatorilor, aspecte din experiența bogată a R. P. Romîne în problemele legate de viața tineretului contemporan, și a făcut unele propuneri menite să îmbogățească activitatea de tineret pe plan național și internațional. Activitatea delegației romîne a fost bine apreciată de participanți. In cea de-a 4-a comisie, de pildă, al cărei președinte am avut cinstea de a fi ales, s-au purtat discuții fructuoase asupra căilor și mijloacelor prin care tineretul poate și trebuie să fie educat în vederea cunoașterii reciproce între popoare, pe baza respectării valorilor materiale și spirituale, a independenței și dreptului la autodeterminare al tuturor țărilor. Schimbul de idei a fost foarte viu, uneori contradictoriu, toți participanții fiind animați însă de dorința de a găsi soluții comune, acceptabile pentru toți, în spiritul răspunderii față de lumea de azi și de mîine. Acest fapt a determinat ca toate recomandările noastre să fie acceptate în unanimitate, atît în comisii, cît și în plenare.

Printre recomandările amintite aci, trebuie să reliefez acea propunere a delegației noastre la care s-a asociat și delegația franceză, prin care Comisia a IV-a, și pe această bază întreaga reuniune internațională, au susținut în mod călduros ca O.N.U. să adopte „Declarația privind promovarea în rîndurile tineretului a idealurilor de pace, respect reciproc și înțelegere între popoare".

Primirea de către președintele Consiliului de Miniștri a ministrului Olandei

Președintele Consiliului de Miniștri, Ion Gheorghe Maurer, a primit joi în audiență protocolară de prezentare pe ministrul Olandei, Joost Bernard van Rijsewijk.

Plecarea la Viena a tovarășului Mihai Dalea

Joi dimineața, a plecat spre Viena tovarășul Mihai Dalea, președintele Consiliului Superior al Agriculturii, care va face o vizită oficială în Austria la invitația ministrului agriculturii și silviculturii, dr. ing. Karl Schleinzer. Însoțit de specialiști din agricultură, el va vizita institute de cercetări, unități industriale și agricole, instituții de cultură și artă.

La plecare, pe aeroportul Băneasa, au fost de față Mihail Florescu, ministrul industriei petrolului și chimiei, Dumitru Mosora, ministrul industriei construcțiilor, Pompiliu Macovei, adjunct al ministrului afacerilor externe, și alte persoane oficiale.

A fost prezent dr. Paul Wetzler, ambasadorul Austriei în R. P. Romînă.

★

In aceeași zi, tov. Mihai Dalea a sosit pe aeroportul Schwechat din Viena, unde a fost întîmpinat de ministrul agriculturii și silviculturii al Austriei, dr. Karl Schleinzer, și de funcționari superiori din minister.

Au fost prezenți, de asemenea, ambasadorul R. P. Romîne la Viena, Mircea Ochiană, și membri ai ambasadei.

(Agerpres)

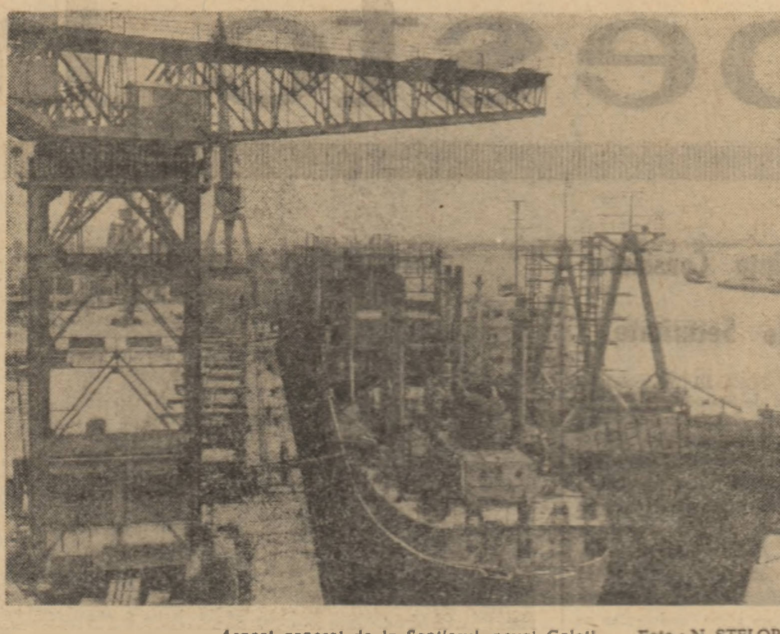

Aspect general de la Șantierul naval Galați Foto : N. STELORIAN

Sosirea delegației guvernamentale a R.A.U.

In Capitală a sosit joi după-amiază, venind din R. S. Cehoslovacă, delegația guvernamentală a Republicii Arabe Unite, condusă de dr. Sedky Aziz, vicepremier al Consiliului de Miniștri. Din delegație fac parte Amin Helmi Kamal, ministrul industriei ușoare, dr. Meguid Riad Hegazi, președintele Organismului general minier egiptean, și alte persoane oficiale.

Cu prilejul vizitei vor fi definitivate tratativele cu privire la încheierea unui acord de colaborare economică și tehnică între Republica Populară Romînă și Republica Arabă Unită. In legătură cu aceste tratative se află în țara noastră de cîtva timp delegații de experți alcătuite din conducători și funcționari superiori ai Organismului industriei chimice, Organismului general pentru construcții și materiale de construcții, ai departamentelor pentru industria chimică și minieră din cadrul Organismului general pentru industrializare, ai căilor ferate egiptene, ai societăților și companiilor M.I.S.R. Chemichal Industries, Helwan Cement Plant, Safaga Phosphat și ai complexului minier Safaga-Hamrawein.

Delegația a fost întîmpinată pe aeroportul Băneasa de Gogu Rădulescu, vicepreședinte al Consiliului de Miniștri, Victor Ionescu, ministrul comerțului exterior, Eduard Mezincescu, adjunct al ministrului afacerilor externe, Valentin Steriopol, adjunct al ministrului comerțului exterior, Virgil Actarian, adjunct al ministrului industriei construcțiilor de mașini, și de alți membri ai conducerii unor ministere economice.

Oaspeții au fost salutați de asemenea de Mohamed Fahmy Hamad, ambasadorul Republicii Arabe Unite în R. P. Romînă, de membri ai ambasadei, precum și de membri ai delegațiilor de experți.

A fost de față Jaroslav Sykora, ambasadorul R. S. Cehoslovace la București.

(Agerpres)

Intrevedere la Consiliul de Miniștri

In aceeași zi a avut loc la Consiliul de Miniștri o întrevedere între Gogu Rădulescu și dr. Sedky Aziz. Au luat parte Victor Ionescu, Valentin Steriopol, Virgil Actarian, precum și ambasadorul R.A.U. la București.

Convorbirea s-a desfășurat într-o atmosferă amicală. Ea s-a referit la încheierea unui acord de lungă durată, care prevede o importantă dezvoltare a colaborării economice și tehnice dintre R. P. Romînă și R.A.U., luîndu-se totodată în discuție și alte probleme ale relațiilor din acest domeniu, dintre cele două țări.

(Agerpres)

Informații

La invitația Comisiei economico-financiare a Marii Adunări Naționale a R. P. Romîne, joi seara a sosit în Capitală o delegație de deputați membri ai Comisiei de producție și schimburi din Adunarea Națională Franceză. Din delegație fac parte: Jean Risbourg, conducătorul delegației, Louis Boisson, Paul Cermolacce, Leon Heitz, Jean Laine, Allain Lecornu, Robert Morlevat.

Pe aeroportul Băneasa, oaspeții au fost întîmpinați de un grup de deputați ai Marii Adunări Naționale, membri ai Comisiei economico-financiare și de funcționari superiori ai Marii Adunări Naționale și ai Ministerului Afacerilor Externe. Au fost de față Jean Louis Pons, ambasadorul Franței în R.P. Romînă și membri ai ambasadei. Din partea grupului de deputați ai M.A.N., delegația a fost salutată de deputatul Gheorghe Vasilichi. A răspuns Jean Risbourg, conducătorul delegației franceze.

★

Acad. Remus Răduleț și prof. univ. Gheorghe Bărănescu, membru corespondent al Academiei R. P. Romîne, au plecat în Elveția, unde vor participa la Conferința mondială pentru energie.

★

O delegație a Academiei R. P. Romîne compusă din acad. Teodor Bușniță, Traian Orghidan, directorul Institutului de speologie, și prof. univ. Nicolae Bodnariuc a plecat în Austria pentru a participa la lucrările celui de-al IX-lea Colocviu al colectivului internațional pentru studiul Dunării.

★

La cel de-al IV-lea Congres internațional de detergenți, care are loc în Belgia, participă din partea țării noastre acad. Eugen Angelescu și cercetătoarea Georgeta Popescu.

★

Joi seara, la cinematograful „Republica" din Capitală, a avut loc premiera noului film romînesc „Dragoste la zero grade", o comedie muzicală, producție a Studioului cinematografic „București".

Scenariul este semnat de H. Nicolaide și Cezar Grigoriu, regia de Geo Saizescu și Cezar Grigoriu, imaginea de George Cornea, iar muzica de George Grigoriu.

Cu acest prilej a rulat, de asemenea, filmul de scurt metraj „Cotidiene" realizare a noului studio cinematografic „Animafilm".

(Agerpres)

Cabana Bran Poarta

684 cititori ai bibliotecii tehnice

Unul din cele mai frecventate locuri în cadrul Fabricii de antibiotice din Iași este biblioteca tehnică. Aici, după orele de program, muncitorii, inginerii, tehnicienii vin să consulte lucrări de specialitate. La dispoziția lor se află 560 titluri de reviste și aproape 18 000 de volume.

Printre cei 684 cititori permanenți care anul acesta au împrumutat peste 10 000 de cărți și reviste se numără și [illegible] Maricic, Florica Rosu, Ion Moldoveanu, Constantin [illegible], Margareta Ioluba etc.

OV. SPIRU
corespondent voluntar

Sport • Sport • Sport

Astăzi, pe Stadionul Republicii, start în

Jocurile Balcanice de atletism

Astăzi, cei mai buni atleți din Balcani vor inaugura pe pista Stadionului Republicii a XXIII-a ediție a Jocurilor Balcanice.

Întrecere de tradiție. Balcaniada de atletism va contribui la întărirea legăturilor de prietenie între sportivii țărilor participante. Cele trei zile de concurs vor reuni la start performeri valoroși, care se întrec, de fapt, în ultimul examen înaintea Olimpiadei de la Tokio.

În zilele precedente competiției, atleții oaspeți au făcut ultimele pregătiri, au cunoscut sau revăzut mereu tînărul București.

Ieri cîțiva dintre oaspeți, ne-au împărtășit păreri, impresii despre întrecerile care încep astăzi, despre București.

LEO LANG
antrenor iugoslav

„Vin pentru a doua oară în București. Am mai fost în 1959 tot cu ocazia Jocurilor Balcanice. Cu toate că nu am avut încă timpul să vizitez orașul în afara drumului făcut de la gară la locul unde sîntem găzduiți, totuși am văzut atîtea construcții noi, încît aveam impresia că văd orașul pentru prima oară. Aș putea spune că numai ultimele pregătiri și, de ce nu am spune, emoțiile concursului ne rețin să colindăm orașul în lung și lat. Acum însă „mica Olimpiadă a Balcanilor" este ultimul prilej pentru cîțiva din atleții noștri de-a putea fi selecționați pentru Tokio. Daca Draga Stamecici (80 m g : pentatlon) și Gizela Farkaș (400 și 800 m) și-au asigurat participarea la Tokio, Maria Gerey-Polici trebuie să confirme 1,70 m la înălțime. Chiar și Draga are ambiția să reediteze proaspătul ei record mondial egalat la 80 m g. Dintre băieți sperăm să urce podiumul învingătorilor Vajici (1 500 m), Cervan (10 000 m), tînărul săritor cu prăjina Leșeka (cea mai bună performanță 4,91 m) și aruncătorii de greutate Barișici și Iosovici despărțiți ca performanță de un singur centimetru (18,45 m și 18,44 m).

In ceea ce privește clasamentul general pe echipe, aici forțele sînt foarte apropiate. Cred că lupta pentru locul I se va da între romîni și iugoslavi și că [illegible] al doilea reprezentant al țării la [illegible] și de ocolirea atleților bulgari. Noi nu am [illegible] că în acest an, echipa bulgară a terminat la Limbiene, la egalitate cu echipa noastră".

PROGRAMUL ÎNTRECERILOR DIN PRIMA ZI

Ora	9,00	Decatlon — 100 m.
„	9,30	800 m. femei (serii)
„	9,40	Decatlon — lungime
„	9,45	800 m. bărbați (serii)
„	16,45	Festivitatea de deschidere
„	17,30	400 m. garduri (serii); Înălțime bărbați; Decatlon greutate; Disc femei
„	17,45	20 km. marș (plecarea)
„	17,50	100 m. femei (serii)
„	18,00	100 m. bărbați (serii); Decatlon înălțime
„	18,10	800 m femei (finală); Ciocan
„	18,20	800 m. bărbați (finală)
„	18,30	100 m. femei (finală)
„	18,35	100 m bărbați (finală)
„	18,45	400 m. garduri (finală); Greutate bărbați
„	18,55	10 000 m
„	19,15	20 km. marș (sosirea)
„	19,35	Decatlon—400 m

CARAKIATSOS VASILIOS
conducătorul delegației din Grecia

„Sportivii noștri urmăresc să realizeze cîteva performanțe remarcabile... Musiadis la triplusalt, (a sărit 16,18 m și nu a cunoscut înfrîngerea într-un turneu prin Statele Unite), Marcelos la 110 m g creditat cu 14,1 sec., Papanicolau la prăjină, sînt atleții noștri cei mai în formă. La femei așteptăm o bună comportare în probele de 80 m g și demifond".

★

Atleții noștri au terminat ultimele pregătiri. Optimismul și dorința de a confirma ultimele rezultate de valoare realizate de ei îi fac să aștepte cu încredere concursul.

Cei mai vechi își cunosc majoritatea adversarilor. Au auzit de performanțele acestora. „Mezinii", și aceștia sînt foarte mulți în echipa noastră, primesc cu această ocazie „botezul" marilor concursuri internaționale. Mihaela Peneș, Gabriela Rădulescu, Gheorghe Costache, Iosif Naghi, pentru a nu aminti decît cîțiva, vor avea de luptat și cu emoțiile debutului în prima reprezentativă a țării.

În afara acestora, mulți atleți romîni trebuie să se comporte remarcabil pentru a li se acorda încrederea de a participa la Olimpiada de la Tokio. În afara celor care au realizat pînă acum performanțe de valoare ridicată (Iolanda Balaș, Ana Sălăjan, Viorica Viscopoleanu, Maria Diaconescu, Lia Manoliu, Mihaela Peneș, Șerban Ciochină, Andrei Barabaș și Valeriu Jurcă) sînt încă mulți atleți romîni care pot aspira la performanțe valoroase. Dintre aceștia, Gheorghe Zamfirescu, Constantin Drăgulescu, Popa Ilie, Constantin Grecescu, Constantin Bloțiu, Florica Grecescu, Alexandru Bizim și Gheorghe Popescu se vor strădui să îndeplinească normele olimpice.

Dar mai presus de performanțele individuale, noi așteptăm de la reprezentanții noștri un efort colectiv, care să aducă echipa noastră pe primul loc în întrecerea atleților din Balcani.

SILVIU DUMITRESCU
VASILE RANGA

PE SCURT

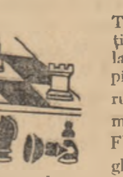

Turneul internațional de șah de la Soci se apropie de sfîrșit. În runda a 11-a maestrul romîn Florin Gheorghiu a remizat cu marele maestru sovietic Boris Spasski, Krogius a cîștigat la Ujtelki și Garcia la Antoșin. Partida dintre Holmov și Nejmetdinov s-a încheiat remiză la mutarea 30. In clasament conduce Krogius — 7,5 puncte (1), urmat de Holmov — 7,5 puncte, Spasski — 7 puncte.

★

La Suhumi a început turneul candidatelor pentru titlul mondial de șah. În prima rundă, reprezentanta R. P. Romîne, Margareta Teodorescu, a jucat cu fosta campioană mondială Elisabeta Bikova. Șahista romînă a condus cu multă precizie partida și la întrerupere are un pion în plus.

★

Astăzi începe la Constanța turneul internațional preolimpic de volei la care participă echipele reprezentative feminine ale R.S. Cehoslovace, R.D. Germane, R.P. Polone și R.P. Romîne.

★

Boxerii olimpici ai țării noastre susțin astă-seară, de la ora 20, pe ringul montat în parcul sportiv Dinamo, ultima confruntare înaintea J.O. de la Tokio. Selecționabilii vor primi replica echipei R.D. Germane

(Agerpres)

În ajutorul instructorului de pionieri

În curînd va apare publicația „În ajutorul instructorului de pionieri" supliment al revistei „Tînărul leninist".

În cele 48 de pagini, instructorii de pionieri, activiștii U. T. M., toți cei care muncesc cu pionierii vor găsi articole de generalizare a experienței înaintate, recomandări de jocuri distractive și activități metodice, răspunsuri la diferite probleme ale muncii pionierești.

Costul unui abonament pe trei luni lei 4,50, pe 6 luni lei 9,00, pe un an lei 18,00.

Abonamentele se primesc de către factorii poștali, oficiile P.T.T.R. și difuzorii voluntari din școli.

Uzinele „Electroputere" Craiova. Lucrările lui Ilie Armășelu — proiectant la serviciul constructor-șef al secției L.D.E. — sînt întotdeauna apreciate pentru calitatea execuției, pentru soluțiile tehnice adoptate. Foto : GH. CUCU

URMĂRI DIN PAG. I

Ne apăram casele, familiile, țara

Iar riposta dată fasciștilor a fost necruțătoare».

Iată, aceleași evenimente reconstituite din amintirile altor locuitori — luptători din Valea Arieșului.

VASILE TĂTARU, învățător: «În urmă cu 20 de ani nu numai noi, cei din „plutoanele fixe" cum li se mai spunea, ci aproape toți locuitorii din multe sate de pe Valea Arieșului au trebuit să-și apere cu pușca, cu securile, cu fierăstraiele și pietrele din stînci libertatea amenințată de invazia fasciștilor. Eu eram, ca și acum, învățător și eram mobilizat pe loc în plutonul fix din Sălciua cu grad de plutonier T.R. Din pluton au făcut parte mai mulți oameni vîrstnici, trecuți de 50 de ani, iar eu aveam încredințați sub comandă și premilitarii din comună. Făceam program de instrucție duminica, dar nimeni nu putea spune că eram bine pregătiți din punct de vedere militar. Cînd însă fasciștii s-au năpustit asupra satelor noastre întreaga populație aflată atunci în Sălciua și alte sate ca Lupșa, Baia de Arieș, Lunca, Vidolm, Buru a sprijinit cu toată dîrzenia acțiunile noastre de luptă.

Eu, cu oamenii din subordine, am ocupat poziția pe versantul superior al munților Trascăului. Avanposturile inamicului se aflau chiar în dreptul nostru, pe celălalt mal al Arieșului. Ne-am camuflat în pădure așteptînd ordinul de atac. Inamicul se consolida, dar el n-avea cum să cunoască efectivele noastre, puterea noastră de foc. Așa că, în momentul în care am început să tragem asupra-i, el a fost cu totul derutat. Punctul cel mai periculos era postul de observație din vîrful dealului Măgulice, deasupra satului Lunca și nu ne era ușor să-l reducem la tăcere. Dar nu ne-am intimidat, am pornit atacul. Luați prin surprindere, mulți fasciști au căzut prizonieri, iar ceilalți au fugit. În tot timpul luptelor, sătenii au reușit să dejoace strategia dușmană, ei n-au căzut în panică și și-au dăruit toate forțele lor pentru zdrobirea hoardelor invadatoare. Fără o participare de masă la aceste lupte grele n-am fi izbîndit să ținem piept fasciștilor pînă la venirea armatei, care i-a alungat cu totul din țară».

CORNEL CHIRILĂ: «Aveam atunci 36 de ani. Ne-am trezit deodată în alarmă. Nemții intrau pe podul de la Buru în valea noastră, a Arieșului. Am trecut repede Arieșul și ne-am urcat pe munți. Pe drum am făcut baricade. Am tăiat brazi, mesteceni și arini. Toată teama era să nu vină în sus, pe stînci. Dar n-aveau cum, ei nu cunoșteau terenul. Pe defileu se apropiau tanchete. Într-o dimineață am primit ordin să stricăm podul de la Poșaga. Apoi am urcat iar în munți și am stat pe poziție. Nemții erau mult mai mulți. Dar ne-a venit în ajutor populația din sat. Au venit și minerii de la Baia de Arieș și ceferiști. Toate trenurile s-au dat înapoi spre Abrud și ceferiștii au venit la noi ca voluntari. Am primit ordin să înaintăm și am luat-o pe versant spre Lunca. Eu m-am îmbrăcat c-o tundră și-am coborît printre arini să văd ce fac. Inamicul avea branduri. Am început atacul. În lupta aceea a căzut fratele meu, Vasile Chirilă. Mai aveam cu mine un frate, Simion Chirilă, și ne-am încurajat unul pe altul. Văzîndu-ne fratele ucis, mînia ne-a crescut și mai tare. De la 9 dimineața și pînă seara am tras în fasciști. Găsisem o vatră fină și ne-am năpustit pe ei cu gloanțe. Hitleriștii au dat să urce spre noi, dar n-au putut. Venise tot satul. Aduceau cu ei muniții, mîncare, pansamente de la dispensar — fiecare ce putea. A doua zi a venit și armata noastră și de-atunci n-a mai rămas picior de hitlerist în Lunca și pe Valea Arieșului».

ANA PRAJA GHIOGHIU — Sălciua: «Îmi vine greu să povestesc despre zilele acelea... Cîțiva dintre ai noștri fuseseră omorîți, iar pe răniți îi puteam ajuta prea puțin. Fasciștii înaintau mereu. Eu lucram ca îngrijitoare la dispensarul din Sălciua împreună cu alte două femei, Eleonora Ghețe și Ana Bologa. Ne-am dus repede în munți cu pansamente. Mai erau acolo multe femei, aduceau alimente și muniții. Tot satul se mutase în munți și se pregătea de atac asupra fasciștilor care ocupaseră Lunca. Am văzut atunci cît de puternici sînt moții noștri, cum mai coborau peste dușman ca un munte! Eu răspundeam de lada de campanie, dar nu i-am mai putut ajunge decît tîrziu, încolo către Buru, cînd nemții fugiseră. Am avut apoi mult de lucru cu răniții, dar eram fericită că valea noastră scăpase de prăpăd».

Oamenii cresc odată cu uzina

sprijinit conducerea uzinei în îndrumarea practicii. În acest sens, aș cita cîteva fapte concrete petrecute în timpul practicii muncitorilor la diferite unități industriale similare. În perioada practicii hidrometalurgiștilor, la Baia Mare, ei au fost însoțiți de inginerul Urcan Aurel, membru în comitetul U.T.M., care s-a preocupat îndeaproape de îndrumarea practicii, i-a ajutat pe muncitori să înțeleagă mai bine specificul noului loc de producție, caracterul utilajelor și al proceselor tehnologice. Rezultatele s-au văzut în urma examenelor, cînd majoritatea muncitorilor au luat note peste 7. Mulți tineri, în urma cursurilor de calificare și specializare au dobîndit cunoștințe temeinice și sînt capabili să conducă cu pricepere noile utilaje. Fiterăi Teodor, Negruț Dumitru, Toma Vasile, Sită Viorel — hidrometalurgiști — Pavel Ioan, Șandor Iosif, Găman Vasile, Gheorghe Florea — mecanici — iată numai cîțiva din tinerii pe care conducerea întreprinderii îi vede de pe acum printre evidențiații în întrecerea socialistă, în noua uzină orădeană.

Așteptăm și în viitor de la organizația U.T.M. aceeași preocupare față de pregătirea cadrelor, antrenarea tuturor tinerilor din uzină la diferite activități menite să ducă la lărgirea orizontului lor tehnic și profesional : concursuri „Cine știe meserie cîștigă", participarea la lectoratele tehnice, intensificarea propagandei tehnice, în rîndul tineretului.

Confirmarea unor tradiții

săptămîni, în toate facultățile timișorene se va desfășura tradiționalul bal al „bobocilor".

Pecetea noului și-a pus amprentele pretutindeni : la politehnică, la medicină, la agronomie, la Universitate.

Institutul politehnic, cel mai vechi din Timișoara (a fost înființat în urmă cu 44 de ani) se dezvoltă necontenit. In noul an universitar vor învăța aici 5000 de studenți și vor preda 500 de cadre didactice (cifra aceasta este egală cu numărul studenților în anul 1944) organizate în 38 de catedre.

Anul acesta vor funcționa aici secții noi : la Facultatea de construcții o secție de drumuri și poduri și la Facultatea de electrotehnică o secție de calcul electronic. La laboratoare s-au primit deja numeroase aparate noi, la nivelul tehnicii și științei celei mai avansate. Printre acestea notăm : un defectoscop ultrasonic pentru studiul metalelor prin metode nedestructive, un nou stand de încercări la laboratorul de mașini hidraulice și un nou laborator — laboratorul de alimentări cu apă. Bibliotecile institutului au fost dotate cu noi cărți, avînd acum 150 000 de volume. Printre acestea numeroase periodice, standarde, microfilme, prospecte și cataloage tehnice din țară și de peste hotare. Cele 9 săli de lectură, cu peste 350 de locuri, au fost renovate, oferind acum o ambianță plăcută de studiu.

Secții noi se vor deschide în noul an și la Universitate. La Facultatea de filologie va funcționa o secție de engleză-romînă, iar la Facultatea de fizică o secție de fizică-chimie. De asemenea, laboratoarele universității au fost dotate cu noi aparate.

Asemenea noutăți vor găsi la 1 octombrie cei 11 000 de studenți (cu 1 500 mai mulți decît în anul universitar trecut) în toate facultățile timișorene.

Amănunte ?...

Vizităm căminele și cantinele institutelor de învățămînt superior din Timișoara. Reparațiile, curățenia au fost peste tot terminate. Cantinele sînt aprovizionate din belșug, gata să ofere studenților o masă gustoasă și variată.

Dar „amănuntele" ?...

La căminul nr. 4 din Calea Aradului nr. 5 (aici locuiesc 120 de studenți de la Institutul politehnic, 60 de la Universitate și 60 de la Institutul pedagogic de 3 ani) s-au terminat reparațiile, curățenia. Apoi „gospodarii" au hotărît : „gata, pot veni studenții !"... Au fost repartizați aici candidați la concursul de admitere. Apoi — la 1 octombrie — vor sosi locatarii „de drept" ai căminului.

Se cere însă să semnalăm că respectivii „gospodari" (cei trei administratori care au în grijă căminul) nu s-au preocupat și de asigurarea confortului, a unei ambianțe plăcute. La spălător nu sînt oglinzi; în sălile de lectură, mesele, scaunele sînt vechi; paturile metalice și-au pierdut vopseaua. „Amănunte" — ni s-a răspuns.

La căminul nr. 2 al Universității (administrator tov. Sîrbu Emil) au fost procurate numai două mașini de călcat.

— De ce numai atîtea ?

— Vă legați de amănunte... Și-apoi aici vor locui băieți.

„Amănunte"... Pentru asemenea „amănunte" alți administratori de cămine se frămîntă zile și săptămîni în șir : „ce mai trebuie în cămine ca să fie și mai frumos, și mai bine ?"

La căminul Institutului de medicină s-au pus în camere flori, tablouri, totul strălucește de curățenie. La căminul nr. 1 al Universității (din Piața „23 August") au fost asigurate — pentru același număr de studenți ca și la căminul nr. 2 — 18 mașini de călcat, un aragaz. Iar în camere lenjeria „ca zăpada", paturile proaspăt vopsite așteaptă locatarii. Toate aceste „amănunte" fac viața în cămin plăcută. Ele nu pot fi neglijate.

de peste hotare

Plecarea spre București a delegației de partid și de stat a R. P. Romîne condusă de tovarășul Chivu Stoica

SOFIA 10. — Corespondentul Agerpres, C. Linte, transmite: Joi, delegația de partid și de stat a R. P. Romîne, condusă de tovarășul Chivu Stoica, care a participat la manifestările prilejuite de cea de-a XX-a aniversare a eliberării Bulgariei de sub jugul fascist, a vizitat combinatul metalurgic „Kremikovți" din apropierea Sofiei și gospodăria agricolă cooperativă de muncă din apropierea orașului Botevgrad. În drum spre gospodăria agricolă cooperativă membrii delegației s-au oprit la Monumentul partizanilor, ridicat în memoria brigăzii de partizani „Ceavdar".

În seara aceleiași zile, delegația a plecat spre București. La aerodrom delegația a fost condusă de general de armată Ivan Mihailoc, membru al Biroului Politic al C.C. al P.C.B., vicepreședinte al Consiliului de Miniștri, Gheorghi Kulișev, vicepreședinte al Prezidiului Adunării Populare a R. P. Bulgaria, Dimo Dicev, șeful secției de politică externă și relații internaționale a C. C. al P. C. B. Ivan Bașev, ministrul Afacerilor Externe, conducători ai unor organizații politice și de masă, ziariști bulgari și corespondenți ai presei străine. Erau de față șefii și membrii unor misiuni diplomatice acreditați la Sofia. A fost prezent ambasadorul R.P. Romîne la Sofia, Ioan Beldean, și membri ai ambasadei.

Pe aeroport era aliniată o companie de onoare. Au fost intonate imnurile de stat ale R.P. Romîne și R.P. Bulgaria. Tovarășul Chivu Stoica, însoțit de tovarășul Ivan Mihailov, a trecut în revistă compania de onoare.

Vizita tovarășului Mihai Dalea în Austria

VIENA 10. — Corespondentul Agerpres, St. Deju, transmite: Joi, președintele Consiliului Superior al Agriculturii, Mihai Dalea, însoțit de specialiști din agricultură, precum și de ambasadorul R.P Romîne la Viena, a avut o întrevedere cu ministrul agriculturii și silviculturii, dr. ing. Karl Schleinzer. Oaspeții romîni au fost primiți apoi de cancelarul federal al Austriei, dr. Joseph Klaus, după care au făcut o vizită vicecancelarului Austriei, dr. Bruno Pittermann.

Vizitele, precum și masa oferită seara de dr. ing. Karl Schleinzer în cinstea oaspeților romîni au decurs într-o atmosferă cordială.

În Comitetul celor 18 state pentru dezarmare

Cuvîntul șefului delegației R. P. Romîne

GENEVA 10 (Agerpres). — La Geneva a avut loc o nouă ședință a Comitetului celor 18 state pentru dezarmare.

La propunerea delegației Uniunii Sovietice au fost dezbătute problema încheierii unui pact de neagresiune între statele participante la Tratatul de la Varșovia și statele participante la N.A.T.O. și problema retragerii trupelor de pe teritorii străine.

Au luat cuvîntul reprezentanții Birmaniei, R. P. Bulgaria, R. S. Cehoslovace, R. P. Romîne, S.U.A., U.R.S.S.

Șeful delegației R. P. Romîne, Vasile Dumitrescu, a arătat că întreaga evoluție postbelică demonstrează că pacea și securitatea egală pentru toți nu pot fi obținute prin permanentizarea blocurilor militare și a așazisului echilibru al armamentelor. Așa cum reafirma recent președintele Consiliului de Stat al R.P. Romîne, Gheorghe Gheorghiu-Dej, România, ca membră a Organizației Tratatului de la Varșovia, se pronunță pentru desființarea oricăror blocuri militare și, ca măsură tranzitorie, pentru încheierea unui pact de neagresiune între această organizație și Pactul Atlanticului de nord. Pactul de neagresiune, a continuat șeful delegației romîne, ar genera o asemenea îmbunătățire a climatului internațional încît s-ar putea apoi trece la realizarea unor măsuri care astăzi par destul de îndepărtate.

Astăzi, la 20 de ani după terminarea celui de-al doilea război mondial, a spus reprezentantul R. P. Romîne, pe teritoriile a zeci de țări din Europa, Asia, Africa, America Latină și alte părți ale lumii, ca un corolar al existenței unor anumite blocuri militare, continuă să se afle trupe și baze militare străine. Ele sînt tot atîtea focare de incordare a situației internaționale, reprezintă o gravă amenințare pentru pacea și securitatea lumii. Orice măsură privind lichidarea bazelor militare străine, retragerea trupelor străine de pe teritoriile unde se găsesc, ar fi de natură să îmbunătățească într-o însemnată măsură climatul politic internațional, să permită reduceri ale bugetelor militare, să favorizeze multe alte măsuri concrete, care preocupă Comitetul.

Delegația română, a spus în încheiere Vasile Dumitrescu, se pronunță în favoarea realizării, cît mai curînd, a unor astfel de măsuri, de natură să contribuie la însănătoșirea climatului internațional, la consolidarea suveranității popoarelor, la promovarea cauzei dezarmării.

Declarațiile ministrului adjunct al comerțului exterior al R. S. Cehoslovace

PRAGA 10 (Agerpres) — Într-un interviu acordat radioteleviziunii cehoslovace, J. Kohout, ministru adjunct al comerțului exterior al R. S. Cehoslovace, s-a ocupat de problema relațiilor comerciale ale R. S. Cehoslovace cu S.U.A. și Marea Britanie. El a declarat că valoarea schimburilor comerciale dintre R. S. Cehoslovacă și S.U.A. a reprezentat în anul trecut 10 milioane dolari. J. Kohout și-a exprimat speranța că în urma înlăturării actualelor măsuri discriminatorii ale guvernului american, relațiile comerciale dintre cele două state se vor îmbunătăți treptat.

În același interviu, J. Kohout a arătat că relațiile comerciale dintre R. S. Cehoslovacă și Marea Britanie sînt în continuă dezvoltare. Astfel în anul trecut, volumul exportului R. S. Cehoslovace în Marea Britanie a sporit cu 30 la sută, iar al importului din această țară, cu 50 la sută. Volumul total al schimburilor de mărfuri dintre cele două state a reprezentat în 1963 circa 140 milioane dolari.

Ședința Consiliului de Securitate

NEW YORK 10 (Agerpres). — Consiliul de Securitate s-a întrunit în după-amiaza zilei de 9 septembrie, sub președinția reprezentantului sovietic Platon Morozov, pentru a lua în discuție plîngerea Malayeziei împotriva Indoneziei. Luînd cuvîntul, Ismail Abdul Rahman, ministrul afacerilor interne al Malayeziei, a afirmat că la 2 septembrie un avion indonezian ar fi parașutat un număr de militari pe teritoriul Federației Malayeze.

Reprezentantul Indoneziei, Sudjarwo, a dezmințit în numele guvernului său afirmațiile lui Rahman.

Reprezentantul Marii Britanii, Patrick Dean, a sprijinit poziția Malayeziei.

Lucrările Consiliului de Securitate vor continua astăzi după-amiază.

CUBA: Vedere parțială a portului Havana. În dreapta, domul Capitoliului, clădire dedicată Academiei de Științe

Foto: Prensa Latina

Problema cipriotă

NICOSIA 10 (Agerpres). — Hotărîrea guvernului cipriot de a ridica restricțiile economice impuse sectoarelor locuite de ciprioții turci din Famagusta și Larnaca a fost primită cu o vie satisfacție în cercurile forțelor Națiunilor Unite din Cipru. „Acesta este un important pas în direcția cea bună", a declarat Galo Plaza, reprezentantul special în Cipru al secretarului general al O.N.U., U Thant.

Miercuri seara, generalul Thimaya, comandantul forțelor O.N.U. din Cipru, a avut o lungă întrevedere cu generalul Grivas, comandantul gărzii naționale cipriote, și cu ministrul de interne cipriot, Gheorghadjis, în legătură cu libertatea de mișcare a soldaților din cadrul forței internaționale. Din surse guvernamentale s-a indicat că guvernul cipriot a acceptat să acorde o serie de facilități membrilor forței O.N.U. în cursul deplasării lor în insulă.

În cursul discuțiilor s-a abordat, de asemenea, și problema construirii de către ciprigreat turci a unei noi șosele care să lege localitatea Temblos (districtul Kyrenia) cu castelul întărit Saint Hilarion, aflat în mîinile ciprigreat turci. Guvernul cipriot apreciază că construirea unei astfel de șosele este în realitate o operațiune militară al cărei scop este reîntărirea pozițiilor turce în interiorul și în jurul castelului Saint Hilarion. Un purtător de cuvînt al forțelor O.N.U. a declarat că se vor face demersuri pentru a convinge ciprigreat turci să renunțe la această lucrare care ar putea duce la sporirea tensiunii într-o regiune și așa destul de tulburată.

NEW YORK 10 (Agerpres). — Reprezentantul Greciei la Națiunile Unite, Dimitri Bitsios, a adresat o scrisoare Consiliului de Securitate în care arată că recentele declarații făcute în Adunarea Națională de primul ministru turc, Ismet Inonü, în care preciza că în cazul cînd contingentul turc din Cipru ar fi atacat, acest lucru ar însemna „un război imediat între Grecia și Turcia", impun o întrunire urgentă a Consiliului de Securitate pentru a lua în dezbatere „situația periculoasă creată de către guvernul turc".

Cu toate acestea, observatorii politici din Atena consideră că pericolul unui conflict armat între Grecia și Turcia s-a redus simțitor.

Un purtător de cuvînt al ministerului Afacerilor Externe al Turciei a declarat miercuri că întrevederile diplomatice în legătură cu înlocuirea unei treimi din contingentul turc staționat în Cipru — problemă care a dus la o nouă agravare a relațiilor cu Grecia — au continuat.

Descoperirea unui complot antiguvernamental la Bagdad

BAGDAD 10 (Agerpres). — Agenția France Presse anunță că la Bagdad a fost descoperit un nou complot antiguvernamental. Cinci piloți din armata irakiană au fost împușcați și mai mulți conducători ai partidului Baas din Irak, printre care și fostul prim-ministru Bakr, au fost arestați.

Ziarul libanez „Al Hayat" a publicat joi o corespondență din Bagdad în care relatează că, potrivit planului complotiștilor, avioanele militare care trebuiau să-l însoțească pînă la frontieră pe președintele Abdel Salam Aref spre conferința de la Alexandria aveau misiunea de a bombarda aerodromul. Ele trebuiau, de asemenea, să distrugă avioanele de la baza militară din localitatea Rașid și drumurile ce duceau spre aerodromul din Bagdad. Toate acestea au fost prevenite prin descoperirea complotului cu puțin înainte de a fi pus în aplicare. El trebuia executat în după-amiaza zilei de 4 septembrie, cu o jumătate de oră înainte de plecarea președintelui irakian la Alexandria.

Ziarul enumeră printre persoanele implicate în complot pe fostul ministru al educației, pe fostul ministru al agriculturii, fostul guvernator al Bagdadului și pe fostul șef al poliției în timpul guvernului baasist al lui Bakr.

Paris: Reuniunea Comisiei politice a U. E. O.

PARIS 10 (Agerpres). — În cadrul reuniunii comune a Comisiei politice a Uniunii Europei occidentale (U.E.O.) și a președinților Comisiilor pentru afacerile externe ale parlamentelor celor șapte țări membre ale U.E.O., care s-a deschis miercuri la Paris în vederea discuțiilor în problema uniunii politice vest-europene, ministrul de externe al Belgiei, Paul Henry Spaak, a prezentat un plan propriu.

Potrivit relatărilor agenției Reuter, Spaak cere reprezentanților celor șase țări membre ale Pieței comune să adopte un plan experimental pe o durată de 3-5 ani cu privire la Uniunea politică vest-europeană. Observatorii locali apreciază această acțiune a lui Spaak ca o renunțare la opoziția sa față de planul francez cu privire la unitatea politică europeană, prezentat țărilor Pieței comune de Christian Fouchet în aprilie 1962, dar care a rămas în stadiul incipient, ca urmare a respingerii lui de către reprezentanții Belgiei și Olandei.

Noul plan prevede înființarea unei comisii politice din trei reprezentanți, desemnați de guvernele celor „șase", care să aibă rolul de organ executiv al uniunii politice. Adoptarea acestui plan s-ar transforma într-un veritabil tratat politic, dar, după părerea lui Spaak, „Europa (occidentală n.r.) nu este încă coaptă pentru un tratat politic. Pentru a se ieși din imobilism trebuie mers înainte. Această experiență, a spus el, nu este un ideal, ci o etapă care nu compromite viitorul".

Noua propunere a fost întîmpinată cu reacții diferite de cei prezenți. Potrivit agenției France Presse, reprezentantul vest-german a subliniat că „inițiativa lui Spaak merită să fie încurajată, întrucît ea ar putea aplana dificultățile care se ridică în calea unificării politice a Europei (occidentale). Totodată, el a adăugat că guvernul său nu va cere ca uniunea politică europeană să depindă de aderarea Marii Britanii.

La rîndul său, reprezentantul francez s-a pronunțat în favoarea planului lui Spaak, însă fără să angajeze guvernul țării sale. Delegația italiană și-a exprimat rezerva, în timp ce olandezii au manifestat ostilitate față de propunerea ministrului belgian, declarîndu-se împotriva unei uniuni politice a Europei fără Anglia.

În ceea ce privește atitudinea britanică, agenția France Presse menționează că conservatorii au refuzat să se pronunțe categoric, iar laburiștii și-au exprimat net ostilitatea față de proiectul propus, considerîndu-l un instrument periculos, „capabil să agraveze politica blocurilor".

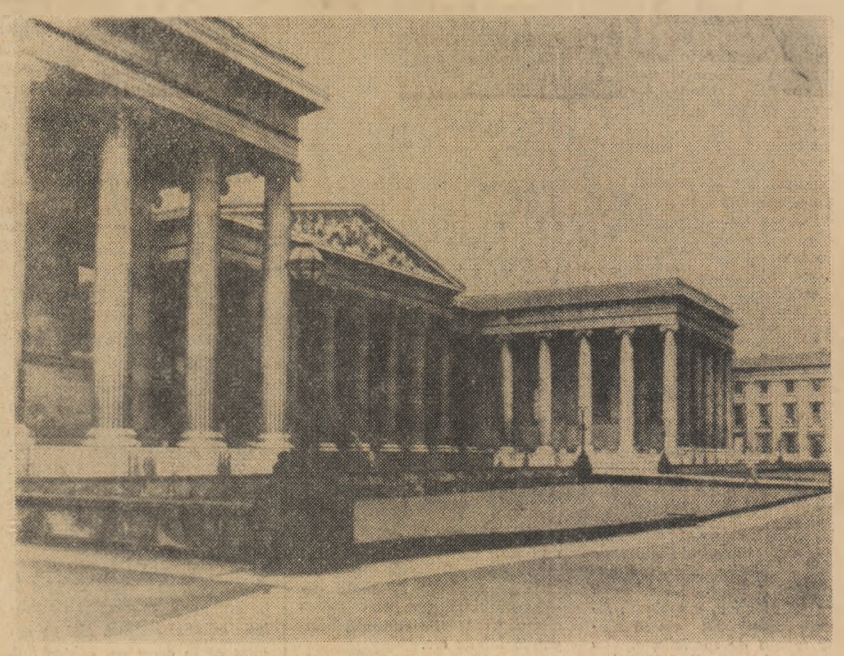

ANGLIA: Vedere a vestitului British Museum (Muzeul Britanic)

Rezoluția finală a conferinței de la Addis Abeba

ADDIS ABEBA 10 (Agerpres). — Conferința miniștrilor afacerilor externe ai țărilor africane membre ale Organizației Unității Africane de la Addis Abeba și-a încheiat miercuri noaptea lucrările prin adoptarea textului rezoluției finale în legătură cu situația din Congo. Rezoluția, adoptată cu o majoritate de 27 de voturi, cuprinde următoarele prevederi: guvernul congolez este invitat să înceteze imediat recrutarea de mercenari și să-i îndepărteze în cel mai scurt timp pe cei aflați în prezent în Congo în vederea găsirii unei soluții africane a problemei congoleze; primul ministru Chombe se angajează să asigure securitatea celor care ar depune armele, iar rezoluția cere „tuturor celor care participă la ostilități în Congo să înceteze luptele în vederea găsirii, cu concursul O.U.A., a unei soluții care să permită o reconciliere națională și restabilirea ordinei". S-a hotărît, de asemenea, crearea și trimiterea la Leopoldville, în Burundi și în Congo (Brazzaville) a unei Comisii alcătuite din reprezentanții Etiopiei, Nigeriei, Guineei, R.A.U., Somaliei, Ghanei, Voltei Superioare, Tunisiei, Kenyei și Camerunului. În sarcina comisiei se află sprijinirea și încurajarea eforturilor îndreptate spre reconciliere națională în Congo și găsirea mijloacelor de normalizare a relațiilor dintre Congo (Leopoldville) și statele vecine — Burundi și Congo (Brazzaville); rezoluția prevede apoi lansarea unui apel energic către toate puterile care s-au amestecat în afacerile interne ale Congoului, cerîndu-le să înceteze această acțiune; totodată, rezoluția cere tuturor statelor membre ale O.U.A. „să se abțină de la orice acțiune care ar înrăutăți situația din Congo sau ar învenina relațiile dintre Congo (Leopoldville) și statele vecine".

La votarea textului de rezoluție, șase miniștri de externe africani s-au abținut. Printre aceștia se află și Congo (Leopoldville).

Miniștrii de externe africani au mai adoptat o rezoluție separată asupra Rhodesiei de sud. Ea recomandă guvernului britanic să convoace de urgență o conferință constituțională la care să fie invitați reprezentanții tuturor partidelor politice din Rhodesia de sud. Ei vor trebui să elaboreze o nouă constituție, potrivit căreia, în această țară, să se constituie un guvern al majorității africane, ales pe baza sistemului „un om un vot". Rezoluția cere apoi eliberarea imediată a cunoscuților lideri politici africani Joshua Nkomo, A. Sitholo și a tuturor deținuților politici. Statele membre ale O.U.A., precizează rezoluția, se pronunță împotriva proclamării unilaterale a independenței Rhodesiei de sud de către actualul guvern minoritar, angajîndu-se să recunoască și să sprijine un guvern african.

ADDIS ABEBA 10 (Agerpres). „Conferința miniștrilor afacerilor externe ai statelor membre ale Organizației Unității Africane a demonstrat că Africa este perfect capabilă să-și rezolve toate problemele, oricît de dificile ar fi", a declarat joi dimineața Diallo Telli, secretarul general al O.U.A., într-o conferință de presă. Una dintre problemele principale care au reținut atenția delegaților, a spus Telli, a fost cea referitoare la amestecul străin în Congo. Delegații au fost unanimi în aprecierea că instabilitatea din Congo s-a datorat amestecului străin, direct sau indirect, în treburile și în mersul evenimentelor din această țară, a menționat el. „Întrucît soluțiile militare pentru rezolvarea problemei congoleze au eșuat, a subliniat Diallo Telli, țările membre ale O.U.A. au considerat că numai o soluție politică ar fi eficace și că această soluție politică nu poate fi găsită de puteri străine".

Situația din Federația Malayeză

SINGAPORE 10 (Agerpres). — Joi dimineața au sosit la Singapore mai multe avioane care au transportat 500 de soldați britanici. Un purtător de cuvînt militar a precizat că soldații britanici au sosit în vederea unor „operațiuni speciale în Orientul Îndepărtat", iar autoritățile britanice din Kuala Lumpur au calificat această „deplasare de personal militar britanic" ca o „măsură pur defensivă, luată în sprijinul guvernului malayez".

Observatorii politici fac însă o strînsă legătură între această „deplasarea de soldați britanici" și măsurile luate în ultimele zile de către autorităților malayeze pentru a pune capăt demonstrațiilor potrivnice Federației Malayeze ce se țin lanț de mai multe zile în Singapore.

Agențiile de presă au anunțat joi că la Singapore „a fost restabilită ordinea". Ele au precizat însă că, în acest scop poliția a folosit arme și gaze lacrimogene și a operat masive arestări. Numărul arestaților, anunță corespondentul agenției Associated Press, se ridică în prezent la 1 300. Poliția continuă să percheziționeze locuințele unor „persoane suspecte".

KUALA LUMPUR 10 (Agerpres). — Parlamentul Federației Malayeze a aprobat acordarea de puteri excepționale guvernului în virtutea stării de urgență, proclamată săptămîna trecută. După exemplul Parlamentului de la Kuala Lumpur, și majoritatea din adunarea regională de la Singapore s-a pronunțat în favoarea stării de urgență.

Aspect de la una din demonstrațiile studențești antiguvernamentale, care au avut loc recent la Saigon

pe scurt • pe scurt

TOKIO 10 (Agerpres). — În a patra zi a lucrărilor Adunării Generale a Fondului monetar internațional și a Băncii mondiale au fost adoptate o serie de rezoluții. Una dintre aceste rezoluții preconizează sporirea fondurilor evaluate acum la 15 miliarde dolari cu alte 4—5 miliarde dolari, urmînd ca la sesiunea din septembrie 1965 de la Washington să fie stabilită suma precisă. O altă rezoluție prevede intensificarea activității acestor organisme în țările în curs de dezvoltare.

Sporirea aportului la fondul respectiv ridică o serie de probleme spinoase, cum este, de pildă, aceea a monedei în care urmează să fie achitate contribuția statelor, ținînd seama de dificultățile întîmpinate de unii membri ale căror rezerve de aur și dolari au scăzut.

Agenția France Presse semnalează că pentru prima oară în decursul celor două decenii de existență a acestor organisme, una din rezoluții a fost adoptată nu în unanimitate, ci doar cu majoritate. Este vorba de o rezoluție privitoare la arbitrarea conflictelor, împotriva căreia au votat 21 de state, și anume 19 state latinoamericane, precum și Filipinele și Irakul.

Ca director general al Băncii mondiale a fost ales guvernatorul Băncii Islandei.

ROMA. — La Veneția a început cel de-al IV-lea Curs internațional de cultură, intitulat „Arta și cultura în civilizația contemporană" care studiază aspectele și problemele arstistice și culturale ale epocii noastre. Lecțiile, discuțiile, seminariile, se vor desfășura în insula din San Giorgio Maggiore, unde vor fi expuse opere originale ale artiștilor contemporani. Prelegerea inaugurală a cursului a fost ținută de profesorul Etienne Gilson de la Academia Franceză cu tema „Industrializarea artelor plastice".

BONN. — Luînd cuvîntul la conferința reprezentanților „presei financiare și economice europene", care se desfășoară la Hamburg, primarul acestui important centru industrial al R.F.G. Nevermann, s-a pronunțat pentru dezvoltarea legăturilor economice și comerciale cu țările socialiste.

Nevermann a subliniat că cercurile de afaceri din Hamburg sprijină dezvoltarea comerțului cu Estul. Sîntem convinși, a spus el, că prin intermediul contractelor economice și al contactelor între oameni vom putea să ajungem la hotărîri politice raționale.

CARACI. — La Dacca a avut loc o conferință a reprezentanților uniunilor studențești și instituțiilor de învățămînt superior din Pakistanul de est. Participanții la conferință s-au pronunțat pentru crearea unui guvern cu adevărat democratic, care să asigure organizarea în țară a unui sistem de învățămînt corespunzător cerințelor și necesităților tineretului. Ei au cerut, de asemenea, eliberarea tuturor deținuților politici și au criticat acțiunile întreprinse de guvern împotriva mișcării studențești.

RABAT. — La Rabat și-a încheiat lucrările cel de-al 9-lea Congres al Uniunii naționale a studenților marocani. Congresul a examinat raportul Comitetului executiv al Uniunii Naționale a studenților marocani cu privire la activitatea sa pe perioada care s-a scurs de la ultimul congres, a adoptat o serie de rezoluții în legătură cu probleme ale vieții interne marocane și în probleme internaționale și a ales noua conducere a uniunii.

BERLIN. — După cum relatează agenția A.D.N., în cursul convorbirii care a avut loc la Leipzig între J. Balkow, ministrul comerțului exterior și intergerman al R.D.G., și un grup de deputați conservatori englezi s-a subliniat că există posibilități pentru extinderea comerțului dintre R.D. Germană și Anglia.

Participanții la convorbire au ajuns la părerea unanimă că în interesul dezvoltării rapide a relațiilor comerciale ar fi util ca cele două țări să încheie un acord comercial pe termen lung și să deschidă misiuni comerciale.

J. Balkow i-a informat pe parlamentarii englezi că R.D. Germană intenționează să achiziționeze din Anglia mari cantități de utilaj industrial. Deputații englezi și-au exprimat convingerea că Anglia va putea livra utilajul necesar R.D.G. în condițiile comerciale și financiare oferite altor țări.

LIBREVILLE. Curtea Supremă din Gabon a pronunțat sentința în procesul celor 26 de persoane implicate în încercarea nereușită de lovitură de stat din luna februarie. Nouă persoane au fost achitate, iar celelalte 17 au fost condamnate la închisoare pe termene pînă la 20 de ani.

Fostul ministru de externe, Jean Aubame, implicat în proces, a fost condamnat la 10 ani muncă silnică și 10 ani de interdicție civilă. Fostul ambasador la Londra, nepotul lui Aubame, a fost condamnat la 20 de ani muncă silnica. Printre cei condamnați se află, de asemenea, o serie de înalți ofițeri care s-au aflat în posturi de conducere ale armatei gaboneze.

WASHINGTON. — Ministrul comerțului al S.U.A., L. Hodges, a prezentat un raport al președintelui Johnson, în care apreciază că balanța comerțului exterior al S.U.A. va fi în 1964, deosebit de favorabilă, datele de pînă acum indicînd că exporturile vor depăși cu 6,5 miliarde de dolari importurile. Cu toate acestea, după cum relevă Buletinul de știri al Casei Albe, „în ciuda poziției favorabile în domeniul comerțului, S.U.A. înregistrează o balanță de plăți deficitară. Acest lucru se datorește, potrivit agenției citate, furnizării de ajutor militar și economic statelor străine, cheltuielilor făcute de turiști peste hotare și altor operațiuni care se soldează cu fuga de capital, ceea ce depășește excedentul surplusului realizat în domeniul comerțului".

pe scurt • pe scurt

REDACȚIA și ADMINISTRAȚIA: București, Piața „Scînteii", Tel. 17.60.10. Tiparul: Combinatul Poligrafic „Casa Scînteii".