Biblioteca Centrală Regională Hunedoara-Deva

Proletari din toate țările, uniți-vă!

Scînteia tineretului

Organ Central al Uniunii Tineretului Muncitor

Anul XXI, Seria II. Nr. 4977 | 4 PAGINI — 25 BANI | Marți 18 mai 1965

ÎN ÎNTÎMPINAREA CONGRESULUI PARTIDULUI

Hotărîți să întîmpine Congresul partidului cu noi și mari succese în îndeplinirea planului de stat, avînd o temelie trainică în rezultatele obținute în întrecerea socialistă în cinstea zilei de 1 Mai, colectivele de muncitori, ingineri și tehnicieni din fabrici și uzine, de pe șantierele de construcții, din mine și schele petrolifere, analizînd posibilitățile existente la fiecare loc de muncă, își reînnoiesc angajamentele luate în întrecerea socialistă pînă la sfîrșitul anului. Alături de ceilalți oameni ai muncii, tineretul patriei noastre, mobilizat de organizațiile U.T.M., sub conducerea organizațiilor de partid se angajează să muncească cu entuziasm, să contribuie cu toate cunoștințele și puterea sa de muncă la înfăptuirea acestor angajamente.

Publicăm mai jos angajamentele reînnoite ale colectivelor de muncă de la Combinatul siderurgic Hunedoara, Schela de extracție Boldești, Fabrica de confecții și tricotaje București.

Ședința Consiliului de Stat

În ziua de 17 mai a.c. a avut loc la Palatul Republicii ședința Consiliului de Stat, prezidată de tovarășul Chivu Stoica, președintele Consiliului de Stat al R. P. Române. Au luat parte tovarășii: Ion Gheorghe Maurer, Ștefan Voitec și Avram Bunaciu, vicepreședinți ai Consiliului de Stat, Grigore Geamănu, secretarul Consiliului de Stat, Anton Breitenhofer, Ion Cosma, Vasile Daju, Constantin Drăgan, Suzana Gidea, Cristofor Simionescu, Ludovic Takacs, și Vasile Vîlcu, membri ai Consiliului de Stat.

La ședința Consiliului au asistat tovarășii: Augustin Alexa, procurorul general al R. P. Române, și Alexandru Voitinovici, președintele Tribunalului Suprem.

Consiliul a ascultat Darea de seamă expusă de tovarășul Alexandru Voitinovici, asupra activității instanței supreme pe anul 1964.

Tov. Augustin Alexa a prezentat Raportul privind activitatea organelor procuraturii, pe anul 1964.

Apreciind ca pozitivă atît activitatea Tribunalului Suprem, cît și aceea a organelor procuraturii, pe anul 1964, Consiliul de Stat a aprobat rapoartele prezentate.

Au fost adoptate apoi decrete și rezolvate lucrările curente.

(Agerpres)

Perspectivă în cartierul Balta Albă din Capitală

ANGAJAMENTE ÎNSUFLEȚITOARE ÎN ÎNTRECEREA SOCIALISTĂ

Schela de extracție Boldești

Colectivul schelei de extracție Boldești și-a propus să realizeze următoarele depășiri ale sarcinilor anuale de plan:

- **1 300 000 lei la producția globală,**
- **5 350 tone de țiței,**
- **6 200 000 m c de gaze,**
- **456 tone de gazolină,**
- **1,10 la sută la creșterea productivității muncii,**
- **1 172 000 lei economii peste plan la prețul de cost,**
- **1 450 000 lei beneficii peste plan.**

Convinși de importanța pe care o are puritatea țițeiului în bunul mers al rafinăriilor și în obținerea unor produse petroliere de calitate superioară, muncitorii, inginerii și tehnicienii schelei se angajează să livreze țiței cu un conținut de sare de numai 2,5 kg/vagon, față de norma în vigoare de 6 kg/vagon și să reducă cu 0,35 la sută conținutul de impurități față de 1 la sută cît prevăd normele în vigoare; de asemenea, vor preda țițeiul la Întreprinderea de transport țiței prin conducte în sorturile stabilite și fără să fie contaminate.

PÎNĂ LA 1 IULIE, colectivul schelei se angajează să raporteze partidului înfăptuirea următoarelor depășiri ale sarcinilor planificate:

- **827 000 lei la producția globală,**
- **1 122 000 lei la producția marfă,**
- **3 027 tone de țiței,**
- **3 728 000 m c de gaze,**
- **343 tone de gazolină,**
- **638 000 lei economii suplimentare la prețul de cost,**
- **722 000 lei beneficii peste plan.**

Pentru a se îndeplini în condiții exemplare angajamentele asumate, a fost adoptat un amplu plan de măsuri tehnico-organizatorice care fundamentează realizarea depășirilor. Dintre acestea se remarcă cele privind coborîrea pînă la data de 15 iunie a pompelor la unele sonde; trecerea altora în gazlift cu supape calibrate.

(Continuare în pag. a III-a)

Combinatul siderurgic Hunedoara

Siderurgiștii din Hunedoara și-au reînnoit angajamentele luate pe acest an, concretizîndu-le în:

- **îmbunătățirea calității cocsului metalurgic, astfel încît să aibă la toba „Micum" o rezistență medie lunară de minimum 71,5 la sută, față de 70 la sută admis,**
- **reducerea cu 10 la sută a coeficientului admis de declasate la fontă,**
- **micșorarea cu 1 la sută a coeficientului admis de rebut la oțelul Martin,**
- **perfecționarea tehnologiei de elaborare a oțelurilor pentru rulmenți, țagle, țevi, axe U.I.C., sape cu role pentru foraj, în vederea ridicării în continuare a indicatorilor calitativi,**
- **planul de export pe întregul an va fi realizat în mod ritmic și la termenele stabilite, cu respectarea riguroasă a condițiilor de calitate.**

Realizarea pînă la sfîrșitul anului, peste plan, a următoarelor produse:

- **4 500 tone cocs metalurgic,**
- **45 000 tone fontă,**
- **20 000 tone oțel,**
- **6 000 tone blumuri,**
- **11 800 tone laminate finite.**

De asemenea să obțină o depășire de:

- **0,8 la sută la productivitatea muncii,**
- **20 000 000 lei economii la prețul de cost,**
- **1 500 000 lei la beneficii.**

Din care pînă la 1 iulie:

- **8 000 tone cocs metalurgic,**
- **35 000 tone fontă,**
- **16 000 tone oțel,**
- **5 000 tone blumuri,**
- **8 300 tone laminate finite.**
- **13 000 000 lei economii la prețul de cost.**

Pentru reducerea continuă a prețului de cost, siderurgiștii vor micșora consumurile specifice la încărcătura de cărbune pe tona

(Continuare în pag. a III-a)

Fabrica de confecții și tricotaje București

Muncitorii, inginerii și tehnicienii Fabricii de confecții și tricotaje București, în lupta pentru realizarea angajamentelor luate pe anul 1965, își propun:

Depășirea principalilor indicatori de plan pe 1965 cu:

- **24 800 000 lei la valoarea producției globale,**
- **1,5 la sută la productivitatea muncii,**
- **9 000 000 lei economii la prețul de cost,**
- **să producă peste planul anual 65 000 confecții din țesături și 500 000 tricotaje și ciorapi,**
- **să îmbunătățească calitatea produselor pentru a satisface gustul și exigența sporită a cumpărătorilor, depășind în acest scop sarcinile de calitate cu:**
  - **— 1,2 la sută la confecții din țesături,**
  - **— 2,8 la sută la tricotaje bumbac,**
  - **— 1,3 la sută la ciorapi,**
- **se vor crea 720 noi modele de tricotaje, 60 noi modele de ciorapi și 60 de contexturi noi de tricot.**

Din aceste angajamente, se vor realiza pînă la 1 iulie:

- **10 000 000 lei la producția globală,**
- **5 300 000 lei economii,**
- **36 000 confecții țesături,**
- **320 000 tricotaje și perechi de ciorapi,**
- **300 de modele noi de tricotaje, 30 de modele noi de ciorapi și 25 contexturi de tricot.**

În scopul îndeplinirii angajamentelor luate, vor fi aplicate mă-

(Continuare în pag. a III-a)

Pentru dezvoltarea producției de utilaje chimice

La Uzinele „Grivița Roșie" din Capitală se desfășoară o serie de lucrări menite să asigure dezvoltarea producției de utilaje chimice. Se va construi aici o cazangerie nouă pentru montarea produselor grele, la care acum se toarnă fundația halei. Suprafața ei este de 5 400 mp. O altă lucrare mare, la care, de asemenea, se toarnă fundația, este depozitul de table, care va fi înzestrat cu macarale puternice. Va începe în curînd extinderea actualului atelier de debitare pe o suprafață de încă 1 400 mp.

Toate aceste noi spații de producție vor fi date în exploatare pînă la sfîrșitul anului. În același timp, sectoarele existente ale uzinei vor primi noi utilaje moderne, printre care mașini automate de tăiat și curățat table, diverse prese de 400 de tone, aparate de sudură automată și altele.

În cursul acestui an capacitatea anuală de producție de utilaje chimice la Uzinele „Grivița Roșie" va spori cu aproximativ 20 la sută.

(Agerpres)

Serbări ale primăverii

SUCEAVA (de la corespondentul nostru).

De cîțiva ani, în satele regiunii Suceava a devenit o tradiție să se organizeze după încheierea însămînțării culturilor acțiuni culturale de masă denumite „serbarea primăverii". Duminică, de pildă, în comuna Bucecea, raionul Botoșani, s-a organizat o astfel de manifestare culturală. La deschiderea acestei serbări a primăverii tov. Alexa Gheorghe, președintele cooperativei agricole de producție, a vorbit în fața unui mare număr de participanți despre modul cum au fost executate lucrările de însămînțări. De asemenea, inginerul Ionese Savin a vorbit la „rubrica" sfatul agronomului despre principalele sarcini ale cooperatorilor în întreținerea culturilor și executarea lucrărilor de calitate. Pînă seara apoi, pe estrada amenajată au avut loc spectacole prezentate de formațiile artistice ale căminului cultural și ale școlilor din localitate. La serbare și-au adus un aport deosebit un mare număr de soliști și recitatori. Pe terenurile de sport s-au desfășurat competiții sportive ale echipelor de fotbal și volei, iar către seară a avut loc o horă pentru tineret.

Asemenea serbări ale primăverii au avut loc duminică în 16 comune ale raionului Botoșani.

Țăranii cooperatori din comuna Hotarele, regiunea București, citesc cu viu interes noua Hotărîre a partidului și guvernului

Foto: I. CIUCU

UN NOU STIMULENT PENTRU DEZVOLTAREA PRODUCȚIEI AGRICOLE

Pe tot cuprinsul patriei oamenii muncii, tineretul au primit cu aprobare unanimă noua Hotărîre a Comitetului Central al Partidului Muncitoresc Romîn și a Consiliului de Miniștri privind unele măsuri de îmbunătățire a regimului de valorificare a produselor vegetale și animale. Înscriindu-se pe linia preocupării continue a partidului și statului nostru de dezvoltare armonioasă a economiei naționale și de ridicare, pe această bază, a nivelului de trai al populației, noile măsuri urmăresc stimularea pe mai departe a creșterii producției vegetale și animale, în vederea îmbunătățirii aprovizionării populației cu produse agroalimentare.

Hotărîri juste, ce izvorăsc dintr-o profundă cunoaștere a posibilităților de producție a unităților agricole — aceasta este ideea principală ce se desprinde din discuțiile purtate ieri de oamenii muncii pe marginea noilor măsuri luate de partid și guvern pentru stimularea dezvoltării producției agricole. Lucrătorii oașenilor văd în majorarea prețurilor de cumpărare la unele produse agricole un nou și important ajutor și sprijin financiar pe care statul îl acordă cooperativelor agricole de producție în vederea îmbunătățirii activității lor economice. Și-au manifestat hotărîrea de a pune mai bine în valoare rezervele de care dispun pentru a livra, pe bază de contract, cantități mai mari de produse agricole. La eforturile statului de a suporta partea cea mai însemnată din majorarea prețurilor de cumpărare la unele produse agricole, oamenii muncii de la țară răspund prin hotărîrea de a munci mai bine pentru îndeplinirea exemplară a sarcinilor de producție. Publicăm cîteva din însemnările reporterilor noștri prezenți la unele din aceste discuții.

Cooperativa agricolă de producție din comuna Hotarele este situată la numai 40 de km de București, în imediata apropiere a arterei principale ce leagă Oltenița de Capitală. Țăranii cooperatori din această unitate aduc o contribuție însemnată la aprovizionarea populației orașului București cu produse vegetale și animale. Duminică, în jurul orei 10, oră la care ziarele ajung la Hotarele, în fața sfatului popular grupuri de țărani citeau și comentau cu atenție prevederile noii Hotărîri.

— Am aflat încă de dimineață, la radio, despre noua Hotărîre a partidului — ne declara tovarășul Gheorghe Cioboată, președintele cooperativei agricole de producție. Am citit-o cu multă atenție, și nu numai eu, ci toți membrii cooperativei. Conține prevederi foarte importante care pe noi, țăranii din comuna Hotarele, ne interesează și mai mult în sporirea producției. Principalul cumpărător al produselor noastre este statul. Condițiile avantajoase de cumpărare, faptul că statul acordă importante avansuri bănești ce ne permit să ne organizăm bine producția, ne-au determinat în acest an să sporim volumul produselor contractate. Acest mod de valorificare a produselor ne-a stimulat în luarea unor măsuri care să ducă la creșterea producției.

La lapte, de pildă, am prevăzut ca față de anul 1964, în 1965, cantitatea pe cap de vacă furajată să sporească cu 200 de litri. Vom livra în acest an către stat cu circa 40 000 litri mai mult lapte decît în anul 1964. Pentru aceasta am îmbunătățit nucleul de vaci cu animale valoroase, selecționate din prăsilă proprie. Am luat măsuri de îmbunătățire a bazei furajere prin cultivarea a 40 de hectare cu secară masă verde și 180 hectare cu lucernă. Am și „cules" primele roade. Pînă acum am livrat la I.C.I.L. cu 9 000 litri lapte mai mult decît era planificat în graficul de valorificare la zi.

Efectuînd la timp și la un nivel agrotehnic corespunzător lucrările agricole, recolta se prezintă bine și promite o producție bună. Hotărîrea este un stimulent în plus în munca noastră. Noi avem deja stabilite măsuri care prevăd creșterea producției planificate la grîu, la porumb, la floarea-soarelui etc. Surplusul de recoltă va fi valorificat, firește, tot prin organizațiile de stat. Experiența noastră arată că este cel mai avantajos.

În cooperativa noastră lucrează sute de tineri. Sîntem convinși că tineretul din unitatea noastră, care și pînă acum a adus o contribuție însemnată la întărirea economică a cooperativei, va avea și în continuare o participare activă la realizarea obiectivelor pe care ni le-am propus.

În altă parte a țării, în comuna Bucov, regiunea Ploiești, Ioa-

(Continuare în pag. a II-a)

Retrospectivă culturală

Din iniţiativa unor cadre didactice de la catedra de pedagogie, conduse de prof. Silvestru Patiţa, la Institutul pedagogic de 3 ani din Braşov, s-a organizat o interesantă colecţie de documente vechi, care vorbesc despre prestigioasa activitate a marilor dascăli şi cărturari ardeleni şi contribuţia lor la dezvoltarea învăţămîntului în limba română. Sînt puse la îndemîna viitorilor profesori un bogat material intuitiv, ce cuprinde, printre altele, monografii şi atlase, reviste şi manuale şcolare, facsimile după cărţi rare şi documente, legate de viaţa şi activitatea marilor înaintaşi.

Bogata colecţie muzeistică a Institutului braşovean cuprinde lucrări a căror vechime depăşeşte veacul. Aşa sînt „Geografia sau scrierea pămîntului", tipărită la Buda în anul 1815, în tălmăcirea braşoveanului Nicolae Nicolau, „Geometria plană", tradusă de Al. Orăscu în anul 1851 şi tipărită la Bucureşti.

Tot aici găsim lucrarea lui Zaharia Boia, „Elemente de geografie" editată în anul 1869 la Sibiu, şi reviste vechi, cu caracter pedagogic.

Ultima parte a colecţiei cuprinde exponate şi documente noi, care ilustrează dezvoltarea învăţămîntului şi culturii în patria noastră în anii regimului democrat-popular.

PUIU RUJAN
student

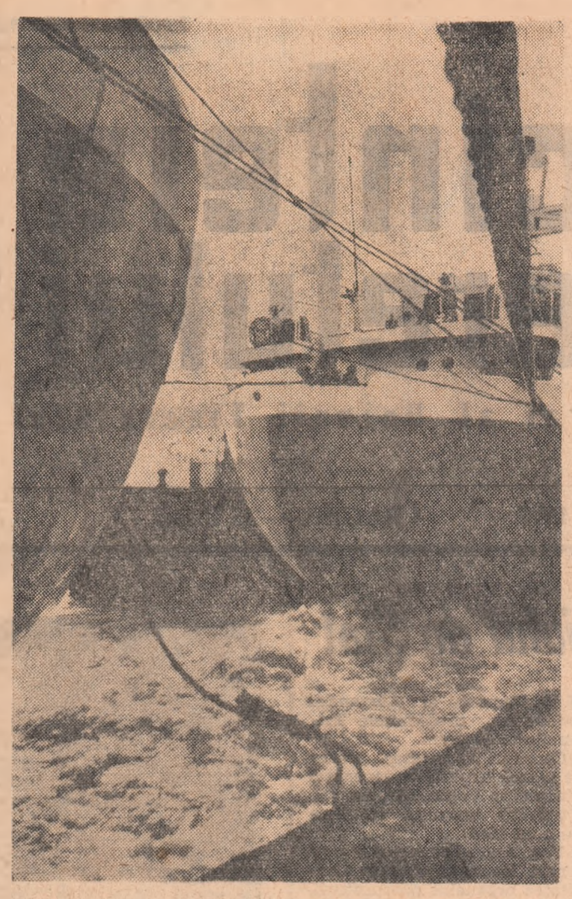

Şantierul naval Galaţi

Foto: GH. MANOLE

STRAVINSKY LA BUCUREŞTI

Viaţa muzicală a ţării cunoaşte în săptămîna aceasta un eveniment deosebit. Igor Stravinsky apare în fruntea primei orchestre simfonice a ţării pentru a dirija două piese dintr-un impunător program ce-i este dedicat.

După 35 ani (Igor Stravinsky ne-a mai vizitat la 12 februarie 1930, cînd a interpretat sub conducerea lui George Georgescu Capriccio-ul său pentru pian şi orchestră) compozitorul soseşte la Bucureşti încărcat de laurii unei glorii universale, unanim recunoscut drept unul din cei mai mari artişti pe care i-a dat veacul nostru.

Creator al unei vaste galerii de opere, în care pulsează frămîntările epocii noastre, pianist, şef de orchestră, teoretician în domeniul esteticii muzicale — Igor Stravinsky s-a născut în 1882 la Oranienbaum. Deşi creşte într-un mediu muzical (ca fiu al unui cîntăreţ al Operei din Petersburg), Stravinsky este îndrumat spre studiul ştiinţelor juridice. În anii studiilor universitare tînărul muzician autodidact (Stravinsky n-a urmat nicicînd studiile unui conservator) îl cunoaşte pe Rimski-Korsakov de la care primeşte primele îndrumări sistematice.

Forţele talentului său irump strălucitor.

Desprins de orice îngrădiri academice, Stravinsky scrie o muzică plină de prospeţime, îndrăzneală cu o ingenioasă logică constructivă. Primei simfonii scrise în 1908 îi urmează o vastă reţea de lucrări în cele mai diferite genuri. În 1908 compune, ca un omagiu adus căsătoriei fiicei lui Rimski-Korsakov şi schiţa simfonică *„Foc de artificii"* pe care o vom asculta în deschiderea concertului bucureştean.

În 1909, cunoaşte pe Diaghilev, celebrul coregraf rus de care-l va lega o prietenie de decenii. Muzica de balet va ocupa, de acum, un loc de primă importanţă în istoria creaţiei compozitorului. (După „Pasărea de foc", „Petruşca", „Sărbătoarea primăverii" experimentează noi forme de asociere a muzicii şi coregrafiei, teatrului liric şi pantomimei în „Vulpea", „Povestea soldatului" şi „Nunta", revenind mai tîrziu la baletul clasic prin „Pulcinella" pe teme de Pergolesi, „Apollon Musagetul" şi „Sărutul Zînei").

Din 1910, din momentul în care trupa lui Diaghilev îi prezintă „Pasărea de foc", Parisul devine centrul activităţii lui Stravinsky.

Alături de multe lucrări scenice, scrie lucrări pentru formaţii de cameră, concerte instrumentale, piese corale, lucrări orchestrale, celebra operă oratoriu „Oedipus — rex" inspirată de o lucrare a lui Jean Cocteau după Sofocle etc.

Aspectele atît de contradictorii ale creaţiei lui Stravinsky, evoluţia sa de la un declarat antiromantism, antitradiţionalism, la neoclasicism, de la centrismul tonal la un atonalism organizat, la dodecafonism, de la dorinţa cu totul deosebită de originalitate la o totală indiferenţă stilistică, au trezit nenumărate discuţii în muzicologia contemporană.

Deasupra oricăror entuziasme sau rezerve, muzica lui Stravinsky captivează de 6 decenii, din primul moment, pe oricare auditor.

Festivalul Stravinsky iniţiat de Filarmonica bucureşteană în această săptămînă ne oferă prilejul ascultării a 4 dintre cele mai cunoscute creaţii ale compozitorului.

INVITAŢIE ÎN SALA DE CONCERTE

În prima parte a concertului (dirijat de cunoscutul propagator al creaţiei lui Stravinsky — dirijorul american Robert Kraft) a fost înserată alături de fantezia „Foc de artificii", una din cele mai interesante lucrări orchestrale — Simfonia în 3 părţi. Scrisă în 1945 şi dedicată Filarmonicii din New York, simfonia se caracterizează printr-o scriitură orchestrală densă, printr-un remarcabil meşteşug în înlănţuirea sferelor tonale, prin uriaşele resurse energetice pe care compozitorul le „stoarce" pastei sonore. Din paginile pline de fantezie melodică şi ritmică ale Simfoniei — amintim partea mediană plină de cantabilitate, de lirică expansiune care te face să-ţi aminteşti cuvintele rostite de compozitor într-una din prelegerile sale în faţa studenţilor Universităţii Harvard *„...melodia trebuie să păstreze locul său pe culmea ierarhiei elementelor ce alcătuiesc muzica. Melodia este cel mai esenţial dintre aceste elemente, nu numai fiindcă ea este mai imediat perceptibilă, ci fiindcă este vocea dominantă a simfoniei"*.

În partea a doua a programului, la pupitrul orchestrei, compozitorul va prezenta două dintre lucrările primei tinereţi, ani în care legătura cu folclorul rus este directă — suitele de balet „Pasărea de foc" şi „Petruşka". Baletul „Pasărea de foc" foloseşte drept argument literar un vechi basm popular rus despre frumoasa prinţesă răpită de vrăjitorul Kascei. Tînărul prinţ, pornit în eliberarea ei, pribegeşte peste mări şi ţări...

„Grădina fermecată a lui Kascei", „Dansul păsării de foc", „Rugămintea păsării de foc", „Jocul prinţeselor cu merele de aur", „Dansul prinţeselor", „Dansul infernal al imperiului lui Kascei", „Cîntecul de leagăn al păsării de foc", — iată scenele baletului care conturează numai prin titlurile lor momentele ce stau la baza baletului.

După premiera „Păsării de foc" (1910) Stravinsky voia, după propria mărturisire făcută în „Cronicele vieţii mele", să compună o piesă pentru orchestră în care pianul să joace un rol important — un fel de piesă de concert. *„În timp ce o compuneam, mi se părea că-mi stăruie dinaintea ochilor chipul unei jucării înfăţişînd un dansator care a rupt pe neaşteptate lanţul şi care, prin diabolice cascade de arpegii scoate din răbdări orchestra, care îi răspunde la rîndul ei cu fanfare ameninţătoare. Rezultă o luptă înfricoşătoare, care se termină cu istovirea jalnică a bietului dansator... Într-o bună zi am sărit în sus de bucurie. Petruşka. Veşnicul şi nefericitul erou al bîlciurilor de pretutindeni! Era tocmai ceea ce-mi trebuia: găsisem numele, găsisem titlul...".*

Împreună cu Diaghilev, Stravinsky stabileşte întreg subiectul baletului a cărui muzică captivează de decenii prin strălucirea coloritului orchestral.

Lucrările înserate în programul din această săptămînă au fost adeseori programate în concertele româneşti.

Festivalul din această săptămînă are însă o semnificaţie deosebită. El ne va permite de astă dată un contact direct cu arta unui temerar deschizător de drumuri în muzica contemporană.

IOSIF SAVA

SPORT

„Cursa Păcii"

- **Echipa R.P.R. — cîştigătoarea etapei**
- **C. Dumitrescu — pe locul II în clasamentul general individual**

Desfăşurată pe ruta Dubnica — Svit (215 kilometri), cea de-a 9-a etapă a „Cursei Păcii" s-a soldat cu un frumos succes al cicliştilor români, care au cîştigat etapa pe echipe, iar Constantin Dumitrescu a trecut pe locul doi în clasamentul general individual, la numai 33 secunde în urma sovieticului Ghenadi Lebedev, purtătorul tricoului galben.

Iată, pe scurt, filmul acestei palpitante etape. De la Dubnica, au luat startul 94 de concurenţi rămaşi în întrecere.

Acţiunea hotărîtoare se produce la kilometrul 57, unde se detaşează Gabriel Moiceanu, olandezul Deenen şi polonezul Kudra. Sprintul cu premii de la Jilina este cîştigat de Deenen, urmat de Moiceanu. Între timp, din grosul plutonului „pleacă" pe neaşteptate încă trei alergători: Dumitrescu, Melihov şi Dolezal. Ei reuşesc să facă joncţiunea cu cei din faţă, formînd un grup deosebit de activ. Avansul fugarilor este de 4 minute la kilometrul 135 şi plutonul mare se menţine în espectativă. Al doilea sprint intermediar al etapei revine lui Melihov, secondat de Dumitrescu. La sprintul final, într-o luptă spectaculoasă, luri Melihov trece primul linia de sosire, urmat la o lungime de bicicletă de Constantin Dumitrescu, care ocupă locul doi, obţinînd o preţioasă bonificaţie de 30 de secunde.

Constantin Dumitrescu este primul în clasamentul sprinterilor cu 33 puncte, urmat de Peschel (R.D.G.) 32 puncte.

(Agerpres)

Finala „Cupei campionilor europeni" la volei masculin

Rapid Bucureşti — Minior Pernik: 3-1

Sextetul masculin Rapid Bucureşti a reuşit să învingă duminică seara cu acelaşi scor cu care pierduse cu o săptămînă în urmă (3—1) pe Minior-Pernik.

Asemănarea scorului nu are darul să situeze în aceeaşi balanţă valoarea celor două echipe. Rapid este indiscutabil o formaţie mai omogenă, mai tehnică. Aceasta chiar în condiţiile jocului disputat în sala Floreasca cînd Rapid n-a evoluat la nivelul tehnic care a consacrat-o ca pe una dintre cele mai redutabile formaţii din Europa. Cu puţin timp în urmă, campionii noştri au surclasat de-o manieră categorică echipa moscovită T.S.K.A., căreia i-a urmat S.K. Leipzig.

Întîlnirile apropiate în timp cu echipe foarte bune, care au solicitat rapidiştilor eforturi mari la pregătire, dar mai ales în jocurile susţinute, ar justifica oarecum oboseala dovedită în această confruntare. Oboseala aceasta a influenţat deopotrivă capacitatea de mobilizare în momentele dificile ale partidei — adăugată punct forte — ca şi varietatea şi subtilitatea execuţiilor tehnice.

Victoria rapidiştilor, cucerită într-o dispută de aproape 100 minute, ne acordă totuşi speranţa unei evoluţii superioare în cea de a treia întîlnire, care se va solda inevitabil cu cucerirea trofeului „Cupa campionilor europeni".

E drept, adversarii care nici la Bucureşti n-au cedat uşor, nu se consideră nici pe departe învinşi. Cum e şi firesc, pe un teren neutru ei sînt dispuşi să-şi fructifice toate şansele. Oaspeţii au încercat în jocul de la Bucureşti toată garnitura, oferind multe schimbări pe distanţe foarte scurte, în timp ce gazdele au apelat doar la aportul consacratului Bărbuţă şi al tinerilor Costinescu şi Mincev, care s-au comportat meritoriu.

Ultimul examen solicită campionilor noştri eforturi sporite pentru a putea situa echipa la nivelul consacrat.

Aceste eforturi trebuie dirijate atît spre remedierea unor lacune de ordin tehnic-tactic, care să ducă la creşterea eficacităţii în apărare (duminică seara a suferit promptitudinea la dublaje şi chiar la blocaje) cît şi asupra celor care stimulează capacitatea de mobilizare, îndeosebi în momentele în care formaţia este condusă.

Există în mod cert asemenea posibilităţi la toţi componenţii formaţiei antrenate de Jean Ponova.

Aşteptăm cu încredere să-i întîmpinăm ca învingători, cîştigători încă o dată ai „Cupei campionilor europeni".

VASILE RANGA

PE SCURT

● În concursul internaţional de floretă de la Karl Marx Stadt (R. D. Germană), care a reunit sportivi din R. S. Cehoslovacă, R. P. Bulgaria, R. D. Germană, R. P. Polonă reprezentanţii ţării noastre au avut o comportare foarte bună. Sportivii români au cîştigat ambele probe prin Ana Ene şi Ionel Drimbă.

● Tradiţionalul concurs internaţional feminin de la Como (Italia) dotat cu „Floreta de argint" a fost cîştigat de Giovana Masciota (Italia). Pe locurile următoare la egalitate de victorii s-au clasat Ragno (Italia) şi reprezentanta ţării noastre Maria Vicol.

● Selecţionata masculină de baschet a R. P. Române a cîştigat turneul internaţional de la Atena. În partida decisivă, baschetbaliştii români au învins cu scorul de 75—68 (41—33) echipa Greciei. Echipa română a terminat neînvinsă turneul cîştigînd meciurile cu echipele R. P. Bulgaria şi Greciei.

● În ziua a doua a turneului internaţional masculin de volei de la Subotica, combinata română a întrecut echipa Poloniei cu 3—0 (16—14; 15—12; 15—11), iar reprezentativa Iugoslaviei a învins selecţionata R. P. Bulgaria cu 3—2 (15—11; 15—8; 3—15; 6—15; 15—5). În clasament conduce Iugoslavia cu 4 puncte, urmată de Bulgaria şi R. P. Română, fiecare cu cîte 2 puncte.

● După ce a întrecut în semifinala turneului internaţional de tenis de la Florenţa (Italia) pe americanul Allan Fox cu 6—4, 6—3, jucătorul român Ion Ţiriac a fost învins în finală cu 2—6, 7—9, 6—3, 6—3 de mexicanul Rafael Osuna.

FOTBAL

Etapa de duminică

O privire asupra clasamentului, după etapa de ieri, ne relevă faptul că, din 14 echipe ce se întrec în *prima* categorie, 8 se zbat în „zona de înec" a clasamentului... „Progresul" şi „Ştiinţa"-Craiova au cîştigat, duminică fiecare cîte două puncte, mari cît roata carului, în vreme ce „Minerul" Baia Mare şi C.S.M.S.-Iaşi, deşi aveau nevoie de ele ca cel sufocat de aer, le-au pierdut pe teren propriu. „Rapid" şi „Dinamo"-Bucureşti, deocamdată, stau „cuminţi" pe locurile lor, prin rezultatele la limită realizate în deplasare. Un simplu „accident", într-o viitoare etapă al ambelor, concomitent cu o victorie a echipei „Steaua" ar repune pe tapet pretenţia militarilor la cîştigarea campionatului.

Revelaţia etapei de ieri — „Ştiinţa"-Craiova, la a doua victorie categorică consecutivă, cîştigată la scor, pe teren propriu. Rămîne de văzut dacă oltenii vor fi consecvenţi şi mîine, la Bucureşti, în întîlnirea cu „Rapid". Dacă trec şi hopul ăsta, au toate motivele să spere că sînt scăpaţi de spectrul retrogradării.

Din constatările mărturisite (vezi „Scînteia" şi „Sportul popular" de luni) reies — cu excepţia comportării „Ştiinţei"-Craiova — aceleaşi *note* caracteristice pentru echipele noastre din „A": ineficacitatea liniilor de atac, ratări copilăreşti cu duiumul, „nervozitatea" multor recidivişti („specialişti" în buşirea adversarilor, cu şi fără minge la ei — Popa, la Iaşi, iar şi-a dat în petec...)

Despre cuplajul din Capitală, ca nivel de spectacol fotbalistic, doar atît: cele 4 echipe au „semnat" *şi duminică* condica de prezenţă. Scorul realizat de „Progresul" (în dauna „Farului") şi de „Steaua" (în dauna piteştenilor) i-o fi mulţumit pe suporteri, nu însă şi evoluţia jucătorilor. „Farul", dar mai ales „Dinamo"-Piteşti s-au comportat ieri ca victime sigure ale celor două echipe bucureştene. (am remarcat la „Farul", de pildă, că primul şut la poarta lui Mîndru l-a tras Bükossi, abia după 23 de minute de joc). Ineficacitatea înaintării „Progresului" şi aburul de reviriment ce se produce în jocul înaintării „Farului" în primele 15 minute din repriza secundă (Tufan, înlocuindu-l pe Bükossi leagă mai bine atacul constănţenilor) a vrut să dea impresia că meciul nu-i încă jucat. Dar şutul tras ca din tun de Iancu în minutul 72 are darul (urcînd scorul la 2—0) să-i „liniştească" definitiv pe constănţeni. În rest, ratările „obişnuite": Mafteuţă (incurcat de... Iancu) în minutul 8, Constantinescu, de la 3 m, trage peste bară (la o centrare a lui Mateianu), apoi Pleşa (min. 38) şi Tufan (min. 57) ratează două ocazii cu care nu s-au mai întîlnit tot meciul, iarăşi Iancu (min. 68 şi 80) reia cu capul — o dată peste bară, a doua oară în mîinile portarului, Mateianu (ca să nu facă nici el „opinie separată") ratează de la 6 m, singur cu portarul etc. etc. Dar „campionii" ratărilor în cuplajul de pe „Republicii" s-au dovedit a fi înaintaşii de la „Steaua". „Vedeta" cuplajului s-a jucat într-o singură direcţie — la poarta lui „Dinamo"-Piteşti, de parcă aceştia fuseseră invitaţi să le servească jucătorilor de la „Steaua" ca parteneri într-un meci de antrenament... În afară de cele două goluri (marcate de Sorin Avram şi Constantin) înscrise din acţiuni purtate *pe extreme*, şi de cele două şuturi trase de Jenei de la distanţă, care au zguduit bara transversală, în rest — militarii s-au întrecut care mai de care în ratări. Ca să facem o oarecare „ierarhizare" a celor care au ratat, se cuvin totuşi notaţi pentru „consecvenţă": Creiniceanu, Sorin Avram, Pavlovici (introdus după pauză în locul lui Voinea), Constantin (şi nu i-am notat decît pe cei care au ratat cel puţin de cîte 2—3 ori)

Cîteva remarci, privind „tactica": jocul deficitar al extremelor (mă refer la Sorin Avram, Creiniceanu şi Baboie — singurii care au făcut cît de cît un joc de extreme); fie că-şi lasă locul, îngrămădindu-se şi ei în centru (de preferinţă în careul de 16 m. al adversarului), fie că ţin mingea nepermis de mult, permiţînd adversarilor să se replieze 7—8 în apărare, iar ei pierzînd, pînă la urmă, mingea. Au excelat în acest „stil" în special Creiniceanu şi Sorin Avram; demarau pe extremă, depăşind fundaşul advers, dar în loc să folosească „momentul" scoaterii apărării din dispozitiv şi să centreze, ei continuau să alerge cu mingea, „căutînd" parcă încă un apărător, şi încă unu pe care să-l dribleze. Rezultatul? Atacul început vertiginos la mijlocul terenului era încetinit de această „predilecţie" a lor, adversarul se replia, supranumeric în apărare, marcînd cîte 2—3 pe fiecare coechipier al lui Creiniceanu şi Sorin Avram (De cîteva ori, portarii adverşi le-au scos mingea din picioare lui Sorin Avram şi Creiniceanu care, tot driblîndu-şi şi „umbra", intenţionau să nu se despartă de minge pînă nu s-ar fi văzut, cu tot cu' ea, în plasa porţii adversarului).

În altă ordine de idei motive reale de îngrijorare pentru selecţionerii naţionalei noastre. Despre cei patru care au evoluat în Capitală, Mateianu (nerestabilit după „delicateţea" cu care l-a tratat Ilie Stelian la Piteşti — împotriva căruia nu s-a luat nici o măsură!) ieri a jucat, normal, sub valoarea lui. Creiniceanu şi Constantin (după spectacolul lamentabil oferit miercurea trecută în meciul de verificare a naţionalei noastre), au mai „mişcat" ceva. Dar să nu uităm că avem de jucat cu Cehoslovacia şi Portugalia, nu cu Dinamo Piteşti. Haidu — în poartă — n-a fost pus în situaţia de a arăta ceva. Despre ceilalţi — nu ştiu cum au evoluat. Dar din cîte spun alţii, nici dinspre partea lor nu-i nici o bucurie...

S. SAVIN

Din această acţiune, „Progresul" înscrie primul gol la partida cu „Farul"

Foto: GH. NEAGOE

Grigorovici intervine spectaculos deasupra fileului şi înscrie un nou punct în favoarea rapidiştilor.

Foto: V. RANGA

● Întîlnirea internaţională de rugbi dintre reprezentativa Bucureştiului şi selecţionata Pirineilor, desfăşurată duminică dimineaţa pe stadionul Dinamo din Capitală, s-a încheiat cu rezultatul de 11—10 (8—10) în favoarea echipei române. A fost în general un joc plăcut în care oaspeţii au fost superiori pe înaintare, iar rugbiştii români au dominat la tuşe.

O fază din întîlnire

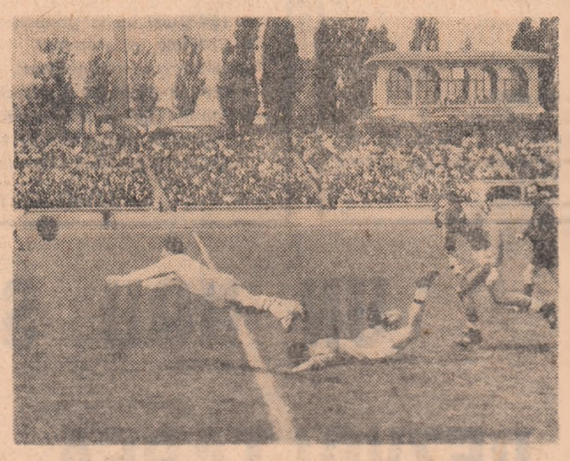

Turul ciclist al regiunii Ploieşti

● Cea de-a 9-a ediţie a Circuitului ciclist al regiunii Ploieşti a fost cîştigată de bucureşteanul Nicolae Ciumeti (Dinamo), urmat de V. Egyed (Steaua) la 20", Gh. Bădără (Dinamo), la 21". Ultima etapă (a treia), Sinaia — Ploieşti a revenit lui Egyed, care a parcurs 110 kilometri în 2h54'57". Clasamentul pe echipe: 1. Dinamo Bucureşti; 2. Steaua; 3. Voinţa.

Un nou stimulent pentru dezvoltarea producţiei agricole

(Urmare din pag. I)

na Stănescu, şefă de echipă, ne-a declarat următoarele:

— Partidul şi guvernul nostru au venit din nou cu o Hotărîre care stimulează munca noastră. Pe lîngă avantajele mari ce le creează cooperativelor agricole în dezvoltarea producţiei în care noi sîntem interesaţi în mod direct, Hotărîrea vine cu prevederi avantajoase pentru valorificarea produselor agricole care ne prisosesc. Anul trecut, de exemplu, pentru munca prestată, alături de alte produse, eu am primit 1 200 kg grîu. Voi putea astfel să-mi valorific în mod avantajos surplusul prin intermediul cooperativei agricole. Prevederile noii Hotărîri sînt un îndemn pentru noi, ţăranii cooperatori, de a munci mereu mai bine, de a obţine creşteri însemnate de produse agricole de bună calitate.

Cu aceeaşi însufleţire a fost primită recenta Hotărîre de ţăranii cooperatori din comuna Bascov, regiunea Argeş.

— Hotărîrea este pentru noi un puternic îmbold de creştere a producţiei agricole — *a spus în discuţiile sale cu ceilalţi ţărani cooperatori Gheorghe Oiţă, preşedintele cooperativei.* Încă din iarnă noi am prevăzut creşterea producţiei zilnice de lapte cu 4 litri pe cap de vacă furajată. Am stabilit, de asemenea, să vindem statului cantităţi mari de carne. Între timp am găsit noi posibilităţi pentru suplimentarea contractelor încheiate. Astfel vom suplimenta contractele cu încă 100 capete tineret taurin; în continuare toţi porcii vor fi livraţi la greutatea de 135 de kg. Posibilităţi de realizare avem. Iarba de păşune va fi mai bine folosită, concentrate avem suficiente, organizăm o tabără de vară pentru tineretul taurin.

Reporterii noştri au fost martori la discuţii asemănătoare şi în cooperativele agricole din comunele Vinători, regiunea Galaţi, Şandra, regiunea Banat, Seini, regiunea Maramureş. Hotărîrea a fost primită cu un larg interes şi de oamenii muncii de la oraşe.

— Este o nouă măsură luată de partid care exprimă justeţea politicii sale realiste — *ne-a spus tînărul Răzvan Comănescu de la marea uzină bucureşteană „Semănătoarea".* Şi eu şi tovarăşii mei am primit-o cu bucurie pentru că această Hotărîre îi stimulează pe ţăranii cooperatori în creşterea producţiei agricole. Asta înseamnă că piaţa va fi şi mai bine aprovizionată, iar produsele vor fi de o calitate şi mai bună.

Tînărul Zamfir Dumitru este mecanic la atelierul forjă în aceeaşi uzină, iar Iftode Vasile inginer la sectorul „sculer şef". Reporterul nostru i-a găsit la sediul comitetului U.T.M.

— Majorînd preţurile de cumpărare la unele produse agricole, măsură care stimulează producţia agricolă, statul suportă cea mai mare parte — au subliniat ei. Datoria noastră este să sprijinim eforturile statului şi cel mai bun sprijin este să ne sporim noi înşine eforturile în producţie. Uzina noastră este una din fabricile care asigură agriculturii maşini şi utilaje. Tinerii din uzina noastră sînt hotărîţi să-şi mărească contribuţia la munca întregului colectiv în a produce maşini mai multe, de mare productivitate.

— Eforturile noastre — *a adăugat secretarul comitetului U.T.M.* — sînt îndreptate spre continua îmbunătăţire a calităţii maşinilor M.I.C. 1 şi S.P.C. 6 folosite la împrăştierea îngrăşămintelor chimice, a insecticidelor. Modernizînd unele maşini, sporind calitatea acestora vom contribui şi noi la realizarea sarcinilor ce stau în faţa agriculturii noastre. În activitatea cu tinerii, obiectivul principal este realizarea de către fiecare dintre ei a unor produse de înaltă calitate. În această direcţie nu vom precupeţi nici un efort.

La Fabrica de mobilă „23 August" din Tg. Mureş, am stat de vorbă cu muncitoarea Rozalia Varga. Ea ne-a spus: — Măsurile de majorare a preţurilor la unele produse agricole — fapt ce măreşte cointeresarea ţăranilor muncitori în sporirea producţiei agricole — ca şi măsurile de ieftinire a unor bunuri de larg consum au devenit posibile prin succesele obţinute de industria noastră socialistă, prin dezvoltarea continuă ascendentă a economiei naţionale. Sînt bucuroasă că şi colectivul de muncă al Fabricii de mobilă „23 August" şi-a adus contribuţia la obţinerea acestor succese. Pe primele 4 luni întreprinderea noastră şi-a depăşit planul şi angajamentele atît la producţia globală, producţia marfă cît şi la creşterea productivităţii muncii. Numai în primul trimestru s-au realizat peste plan economii în valoare de aproape 300 000 lei. Recenta Hotărîre a partidului este dovada politicii sale ştiinţifice care ţine seama de necesităţile de ansamblu ale economiei naţionale în vederea creşterii continue a nivelului de trai al poporului muncitor. O vom sprijini din toată inima, prin propria noastră muncă, dînd produse mai multe şi de bună calitate.

★

În multe alte declaraţii oamenii muncii şi-au arătat adeziunea deplină la recenta Hotărîre subliniind justeţea şi însemnătatea acestor măsuri care reflectă grija partidului şi statului pentru dezvoltarea tuturor ramurilor economiei naţionale, pentru asigurarea creşterii continue, pe baze trainice, a nivelului de trai al întregului popor.

AU IEȘIT LA CÎMP ȘI VIITORII MECANIZATORI

Ca-n fiecare primăvară, și în acest an, o dată cu mecanizatorii, au ieșit la cîmp și... viitorii mecanizatori. „Ștafeta meseriei”, este preluată și în acest caz, la locul de muncă — pe ogoare, pregătirea noilor cadre de tractoriști constituind parte integrantă a bătăliei pentru obținerea unor recolte bogate.

Cîteva zile i-am însoțit la practică pe elevii Școlii profesionale de mecanici agricoli de pe lîngă S.M.T. Ciacova, regiunea Banat.

Repartizați în atelierele S.M.T. din apropiere și în brigăzile de tractoare, elevii din anii II și III au stabilit, ca și colegii lor din celelalte 8 școli profesionale care pregătesc mecanizatori pentru S.M.T. și G.A.S. din regiunea Banat, un contact nemijlocit cu profesiunea aleasă, cu viitoarea lor muncă. Pe baza experienței dobîndite, școala împreună cu S.M.T. (din Ciacova și Deta, îndeosebi) au organizat în așa fel practica încît să facă acest contact al elevilor cu meseria cît mai strîns și cît mai eficient. Din acest motiv, elevii anului II au fost și ei repartizați să efectueze practica, în cea mai mare parte, tot în cadrul brigăzilor.

Pentru a ilustra conținutul bogat al practicii viitorilor mecanizatori atît în cadrul S.M.T. Ciacova cît și al S.M.T. Deta, ne vom opri doar la cîteva exemple. La brigada 1 Moravița, de pildă, cei 11 elevi au participat la toate lucrările ce s-au efectuat în această perioadă — la arat, la grăpat, la pregătirea terenului pentru însămînțat și chiar la semănatul porumbului. Firește, aceasta este o lucrare care cere multă atenție și pricepere. Înainte de a le încredința o asemenea sarcină, elevii au fost îndrumați să cunoască bine semănătoarea. Au participat la instructajul care s-a făcut în acest sens mecanizatorilor, au fost antrenați la lucrările de rodaj, de verificare a semănătorilor; în unele zile, în care timpul a fost nefavorabil, șeful brigăzii de tractoare (tov. Tilion Dumitru) a organizat la sediul brigăzii demonstrații cu care prilej l-a pus pe fiecare elev să execute de mai multe ori reglajele corespunzătoare la semănătoarea 2 SPC-2.

Dovadă sînt și caietele de practică în care elevii au consemnat fiecare lucru învățat. Îndrumați astfel de mecanizatori, de șeful brigăzii, ca și de inginerul agronom al cooperativei, cînd au trecut să execute lucrarea în cîmp, elevii au reușit să răspundă exigențelor.

La brigăzile care deservesc cooperativele agricole din Deta, Stamora (S.M.T. Deta), Petromanu, Ghilad (S.M.T. Ciacova) și altele, pregătirea elevilor este privită cu aceeași grijă și răspundere. Dintre faptele care dovedesc această preocupare notăm cîteva: elevilor li s-a cerut să respecte, și au fost convinși să respecte, programul de lucru al brigăzii. Este important nu numai pentru deprinderea elevilor cu disciplina muncii, cu viața în brigadă, ci și din alte motive. Venind dimineața, o dată cu mecanizatorii, elevii participă la lucrările de întreținere, de alimentare, de pregătire pentru muncă a tractoarelor și mașinilor (lucru stabilit de conducerea S.M.T. a se face între orele 5—6 dimineața).

Generalizarea în toate brigăzile a acestei metode n-ar fi decît în folosul elevilor practicanți, mai ales a celor din anul III care peste două luni vor absolvi școala.

★

Practica elevilor Școlii profesionale din Ciacova se desfășoară în general în bune condiții, la un nivel mai ridicat decît în anii trecuți. (Constatările noastre au

Stafeta meseriei pe mîini bune

fost întărite și de aprecierile școlii, ale conducerilor celor două S.M.T. vizitate și ale specialiștilor din cooperativele agricole unde muncesc elevii). Se mai fac simțite încă unele neajunsuri pentru înlăturarea cărora școala, ca și S.M.T., trebuie să dovedească mai multă preocupare.

Așa, de pildă, în multe brigăzi practica este privită mai îngust, ținîndu-se seama doar de necesitatea ca elevii să conducă bine tractorul. Munca mecanizatorului nu se reduce la atît și nici cunoștințele lui nu se pot reduce la a ști să meargă drept cu tractorul. Practica trebuie să-și aducă contribuția la îmbogățirea și consolidarea cunoștințelor de agrotehnică, de mecanică, cunoștințe pe care elevii le primesc în școală, dar care aici le-ar putea studia în condițiile concrete ale producției. De asemenea, cunoașterea temeinică de către elevi a mașinilor și îndeosebi a celor noi trebuie să constituie unul din obiectivele celor care urmăresc și îndrumă practica. Este o situație cu caracter general, totuși ne vom opri asupra unui exemplu. Brigada care deservește cooperativa agricolă de producție Deta este înzestrată cu o mașină S.P.C.-6, mașină nouă pe care elevii n-au studiat-o la școală, iar cei din anul III nici nu vor mai avea cînd să studieze teoretic acest tip de mașină. Trecuseră mai mult de 20 de zile de practică, (semănatul nu ține nici el prea mult), dar elevii nu aflaseră prea multe lucruri despre această semănătoare. Pe lîngă tractoristul care lucra cu această semănătoare a stat cîteva zile un elev, dar apoi și acesta a fost repartizat la o altă mașină.

Constatări de această natură au făcut, nu de puține ori, și tovarășii delegați din partea școlii, veniți să controleze practica. Mai mult chiar, în rapoartele pe care le întocmesc sînt menționate destul de multe cazuri de indisciplină din partea unor elevi.

Îndeosebi, șefii de brigăzi au sesizat că unii elevi din anul III nu prea respectă programul (brigada Petromanu), că nu îngrijesc tractoarele și mașinile (brigada Banloc) sau că lucrează cu puțin interes (brigada Tolvădia) etc. Din păcate, tovarășii care merg din partea școlii s-au mulțumit mai mult să consemneze în rapoarte aceste lucruri și mai puțin au încercat să le rezolve, să ia pe loc, la brigadă, măsurile necesare. Lipsa de experiență a tovarășilor însărcinați cu controlul practicii, dintre cei 6 tovarăși (2 educatori, 3 maiștri și un inginer-profesor de specialitate — 4 sînt noi, n-au mai îndrumat practica) și-a spus poate cuvîntul. Dar școala ar fi putut să folosească în îndrumarea practicii și cadrele cu experiență, îndeosebi pe cele de specialitate. În ceea ce privește preocuparea organizațiilor U.T.M. din școală și S.M.T. nu putem spune prea multe lucruri. Secretarul U.T.M. de la S.M.T.-Deta, mergînd pe teren, se interesează și de ucenici; „secretarul U.T.M. al școlii i-a vizitat, de asemenea” pe elevii din două brigăzi. Și cam atît. În timp ce organizația U.T.M. din S.M.T. Ciacova manifestă față de practica elevilor o preocupare mult mai concretă, comitetul U.T.M. al acestei organizații a pregătit o adunare generală, la care au fost invitați toți cei 54 de elevi practicanți, în care s-a discutat despre sarcinile ce revin tinerilor mecanizatori, despre felul cum trebuie să se ocupe grupele U.T.M. pe brigăzi de îndrumarea elevilor. Cu acest prilej, s-au stabilit și măsuri precise privind organizarea unor acțiuni educative comune ale tinerilor mecanizatori și elevi. Îndeplinirea acestor măsuri, continuarea inițiativei printr-o preocupare permanentă a organizației U.T.M. vor face ca sprijinul pe care sînt chemați să-l dea utemiștii din S.M.T. la pregătirea viitorilor lor tovarăși de muncă să fie și mai folositor.

NICOLAE ARSENIE

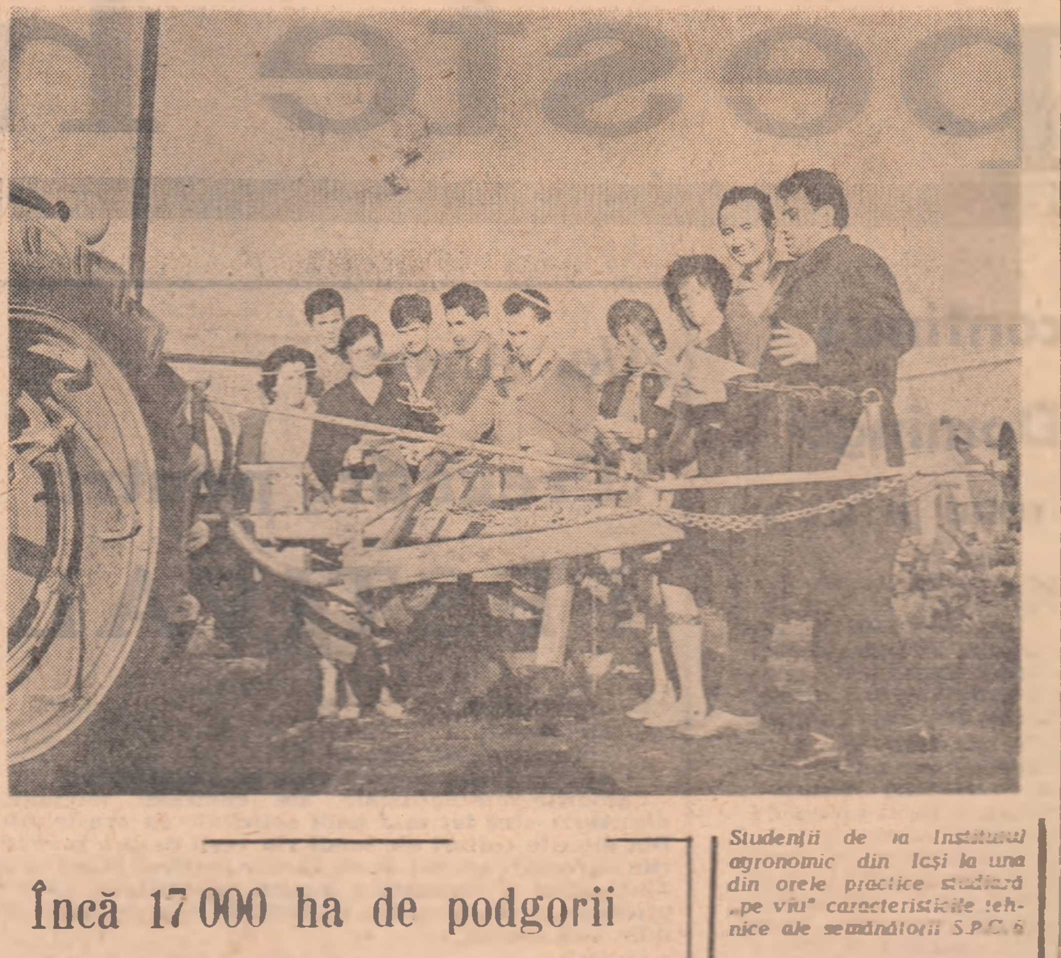

Studenții de la Institutul agronomic din Iași la una din orele practice studiază „pe viu” caracteristicile tehnice ale semănătorii S.P.C.-6

Foto: AGERPRES

Încă 17 000 ha de podgorii renumite

Cunoscutele podgorii Valea Călugărească, Cotnari, Murfatlar, Tîrnave, Drăgășani și altele, al căror renume a trecut de mult granițele țării, și-au mărit întinderile. În aceste locuri, cu vechi tradiții și condiții dintre cele mai bune creșterii viței de vie, au fost plantate acum, în primăvară, încă 17 000 ha. Anii șesenalului au înscris astfel în istoria viticulturii rezultate remarcabile privind suprafața plantată — 80 000 ha.

Întregul material săditor din soiurile cele mai bune se asigură în țară în unități specializate.

Mărite și întinerite, podgoriile țării noastre depășesc în ultimul an al șesenalului 300 000 ha.

(Agerpres)

Răcoarea verii

Capricioasă și nepunctuală, primăvara a venit totuși. În unele locuri, s-a instalat chiar de-a binelea. Piețele și-au schimbat înfățișarea. Gospodinele își încarcă sacoșele cu legume și zarzavaturi proaspete de acum. La prînz cînd pardesiul devine incomod, setea se poate potoli și cu o halbă. La berăria „Gambrinus” se consumă zilnic 3 000 de halbe de bere rece, de la gheață. Vine, prin serpentine, în pahare, direct din butoaiele aflate în pivniță.

A început să fie căutată și înghețata. La chioșcurile de lîngă universitate se vînd în primele ore ale dimineții cîteva mii de pachete cu înghețată „Polar”. Înghețata se consumă acum și la 777 cofetării și 20 de restaurante. Laboratoarele „Albina” „Casata” și „Scala” primesc comenzi mari. În 185 de centre de răcoritoare și 1 044 de puncte ale orașului se vînd sucuri, citronadă, limonadă. În zilele călduroase vor fi puse la dispoziția consumatorilor milioane de sticle de răcoritoare. Întreprinderea „Zarea” va produce, în acest an, 10 824 000 de sticle. Direcția comercială a Sfatului popular al Capitalei a mai contractat 845 de tone de înghețată și 27 tone de bioxid de carbon pentru consumatorii de sifon. Deocamdată atît despre răcoritoare.

Frigul nu lipsește din pregătirile pentru sezonul cald. Îl avem la îndemînă în... frigider. Numai anul trecut s-au vîndut în Capitală 32 654 de frigidere. Frigiderele „Fram”, „Alka” și „Yety” se pot cumpăra și cu plata în rate. Iată motivul pentru care consumul de gheață nu înregistrează creșteri prea mari. Pentru familiile care folosesc răcitoare sînt asigurate 58 700 blocuri de gheață. Acum sînt deschise aproape 300 de tonete de gheață situate în diferite puncte ale orașului. S-au instalat 47 de tonete în noile cartiere care și-au primit de curînd locatarii. Tăblițele indică orarul de funcționare; în unele cazuri și după-amiază. Gheața se distribuie și la domiciliu.

Recital consacrat aniversării lui Tudor Arghezi

În studioul de concerte al Radioteleviziunii a avut loc luni seara un recital organizat de Comitetul de radiodifuziune și televiziune și Uniunea Scriitorilor din R. P. Română cu prilejul aniversării a 85 de ani de la nașterea maestrului Tudor Arghezi.

Recitalul a fost deschis de Ion Pas, vicepreședinte al Uniunii Scriitorilor.

Primit cu deosebită căldură de asistență, a luat cuvîntul acad. Tudor Arghezi.

La începutul recitalului, publicul a ascultat versuri ale maestrului imprimate pe bandă de magnetofon în lectura autorului. A urmat un program de recitări din opera poetului și cîntece pe versuri de Tudor Arghezi, în interpretarea unor artiști ai teatrelor bucureștene. La începutul celei de-a doua părți a recitalului s-au transmis, imprimate pe bandă, saluturile poeților Salvatoare Quasimodo, Iannis Ritsos, Rafael Alberti, adresate lui Tudor Arghezi prin intermediul Radioteleviziunii române.

Prezentarea scrisorilor de acreditare de către ambasadorul Marii Britanii la București

La 17 mai, președintele Consiliului de Stat al Republicii Populare Române, Chivu Stoica, a primit pe ambasadorul extraordinar și plenipotențiar al Marii Britanii în R. P. Română, Leslie Charles Glass, care și-a prezentat scrisorile de acreditare.

În cuvîntarea rostită cu acest prilej, ambasadorul Marii Britanii, după ce a transmis președintelui Consiliului de Stat al R. P. Române bunele urări ale M. S. Regina Elisabeta a II-a pentru bunăstarea și prosperitatea R. P. Române, a spus printre altele, că îi face o mare plăcere să constate că relațiile dintre cele două țări s-au îmbunătățit în mod continuu. aceasta găsindu-și expresie în legăturile comerciale și culturale care au crescut constant în importanță spre avantajul ambelor părți. Dezvoltarea acestor activități, a arătat Leslie Charles Glass, este o bază fermă pentru înțelegerea între guverne și popoare.

În răspunsul său, președintele Consiliului de Stat al R. P. Române, Chivu Stoica, a mulțumit noului ambasador al Marii Britanii pentru urările adresate R. P. Române și s-a declarat de acord cu aprecierea acestuia că relațiile între cele două țări s-au îmbunătățit în mod continuu.

Guvernul român, a spus președintele Consiliului de Stat, militînd pentru promovarea unor relații normale cu toate statele, bazate pe respectarea independenței, suveranității naționale și egalității în drepturi — va căuta și în viitor să dezvolte legăturile dintre cele două țări.

După ceremonia prezentării scrisorilor de acreditare, președintele Consiliului de Stat al R. P. Române, Chivu Stoica, a avut o convorbire cu ambasadorul Marii Britanii, Leslie Charles Glass.

La solemnitatea prezentării scrisorilor și la convorbire au luat parte Grigore Geamănu, secretarul Consiliului de Stat, și Corneliu Mănescu, ministrul afacerilor externe.

Ambasadorul Marii Britanii a fost însoțit de Robert Brash, prim-secretar al ambasadei, col. W. D. M. Webb, atașat militar și naval, și de alți colaboratori ai ambasadei.

(Agerpres)

Fizicianul Ecaterina Brăescu de la Institutul geologic din Capitală execută analize spectrale în infraroșu pentru determinări de minerale din roci.

Foto: AGERPRES

Cinematografe

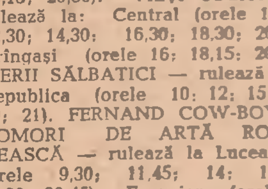

NEAMUL ȘOIMĂREȘTILOR — cinemascop (ambele serii) — SOPÎRLE rulează la: București (orele 9,30; 12,30; 17,30; 20,30), Tomis (orele 9,30; 12,30; 16,30; 19.30). LALEAUA NEAGRĂ — film pentru ecran panoramic rulează la Patria (orele 9; 11,30; 14; 16,30; 19; 21,30). CASA RICORDI — rulează la: Capitol (orele 8,30; 11; 13,30; 16; 18,45; 21,15). Grivița (orele 9,30; 12,15; 15; 17.45; 20.30). IANOȘIK — cinemascop (ambele serii) — rulează la: Festival (orele 9; 12,45; 16,45; 20,30). Excelsior (orele 10,30; 15,30; 19,30). Aurora (orele 9,45; 13,15; 16.45; 20,15). PE URMELE LUI AHMED — SCOARȚE POPULARE — rulează la: Victoria (orele 10; 12; 14; 16; 18,15; 20,30). VIEȚI USCATE — rulează la: Central (orele 10.30; 12,30; 14,30; 16,30; 18.30; 20,30). Crîngași (orele 16; 18,15; 20.30). MERII SĂLBATICI — rulează la: Republica (orele 10; 12; 15; 17; 19; 21). FERNAND COW-BOY — COMORI DE ARTĂ ROMÂNEASCĂ — rulează la Luceafărul (orele 9,30; 11,45; 14; 16.15; 18,30; 20,45), Feroviar (orele 9; 11,15; 13,30; 15,45; 18.15; 20.45) cu completarea — ALBINELE ȘI OAMENII — Melodia (orele 9.45; 12; 14,30; 16,45; 19; 21,15). HANKA — rulează la: Lumina (orele 9,30; 11,45; 14; 16.15; 18,30; 20.45). Giulești (orele 14; 16,15; 18,30; 20,45), Flamura (orele 10; 12.15; 16; 18,15; 20,30). GAUDEAMUS IGITUR — rulează la: Union (orele 16; 18,15; 20,30), Unirea (orele 16; 18,15). PROGRAM PENTRU COPII — dimineața. DOI BĂIEȚI CA PÎINEA CALDĂ — CELULE AMEȚITE — după-amiază rulează la: Doina (orele 11,30; 13,45; 16.30; 18,30; 20,30) FESTIVALUL CHAPLIN — SPORT nr. 2/1965 rulează la: Timpuri Noi (orele 9,30; 11,45; 14; 16,15; 18,30; 20,45). LEGEA ȘI FORȚA — EXPEDIȚIE ÎN POD — rulează la Cultural (orele 15,30; 18; 20,30). UNDE EȘTI ACUM MAXIM? — cinemascop — DINCOLO DE CERCUL POLAR — rulează la Dacia (orele 8.30; 11.45; 14; 16.15; 18.30; 20.45). JOE LIMONADĂ — cinemascop — rulează la: Înfrățirea între popoare (orele 10.30; 15.45; 18; 20.15), Bucegi (orele 10; 12.15; 16; 18.15; 20.30). FATA ÎN DOLIU — rulează la: Buzești (orele 15; 17; 19), Miorița (orele 10; 12; 14; 16; 18.15; 20.30). CRONICA UNUI BUFON — PIONIERIA nr. 2/1965 rulează la Flacăra (orele 10; 16; 18; 20). LA PATRU PAȘI DE INFINIT — rulează la: Vitan (orele 16; 18; 20). TITANIC VALS — PETRICĂ ȘI ÎNCĂ CINEVA — rulează la Munca (orele 16; 18.15; 20.30). REGINA CÎNTECELOR rulează la: Popular (orele 10.30; 15.30; 18; 20.30). SCARAMOUCHE — cinemascop — SPORT nr. 2/1965 — rulează la Arta (orele 11; 15.30; 18; 20.30). Volga (orele 9.30; 11.45; 14; 16.15; 18.45; 21 — completare 1 MAI 1965). PARISUL VESEL — CĂLĂTORIE IMAGINARĂ — rulează la Moșilor (orele 15.30; 18; 20.30). MICUL PESCAR — cinemascop — rulează la Cosmos (orele 16; 18; 20). CAUZE DREPTE — cinemascop — rulează la Viitorul (orele 15.30; 18; 20.30). MOFTURI 1900 — ULTIMUL ROI — rulează la Colentina (orele 16; 18.15; 20.30). PĂDUREA SPÎNZURAȚILOR (ambele serii) — cinemascop — PIONIERIA nr. 2/1965 rulează la: Floreasca (orele 10.30; 16; 19.30). CEI TREI MUȘCHETARI (ambele serii) — cinemascop — PIONIERIA nr. 2/1965 — rulează la: Rahova (orele 15.30; 19.15). RACHETELE NU TREBUIE SĂ DECOLEZE — cinemascop — ȚĂRMUL OSPITALIER — rulează la: Modern (orele 9.45; 12; 14.15; 16.30; 18.45; 21). DOUĂ ETAJE DE FERICIRE — rulează la: Progresul (orele 15; 17; 19; 21). SPĂRGĂTORUL — cinemascop — rulează la: Lira (orele 15.30; 18; 20.30). ANIMALELE — PIONIERIA nr. 2/1965 — rulează la: Drumul Sării (orele 16; 18.15; 20.30). Ferentari (orele 16; 18.15; 20.30; cu completarea — CUM AM CRESCUT SĂNĂTOS). NU TE ATINGE DE FERICIRE — SPORT nr. 2/1965 — rulează la: Cotroceni (orele 16; 18.15; 20.30). DJURA — cinemascop — rulează la: Pacea (orele 16; 18; 20). COPIII MINUNE (17—19 mai) rulează la Carpați (orele 10; 12; 14; 16).

TELEVIZIUNE

MIERCURI 19 MAI

După amiază: fotbal. Întîlnirile din București dintre echipele Rapid-Știința Craiova și Dinamo București-Steagul Roșu. Întîlnirea din Ploiești dintre echipele Petrolul-Steaua. 19.00 Jurnalul televiziunii. 19,20 Pentru tineretul școlar: Vreau să știu: „Cetatea apei” — transmisiune de la Arcuda. Filmul pentru copii: „Gîsculița Balbinka”. 20.00 Teatru — transmisiune de la Teatrul Național din Iași: „Bălcescu” de Camil Petrescu.

În încheiere: Buletin de știri. Buletin meteorologic.

Succesul păpușarilor din Oradea cu spectacolul „Hänsel și Gretl” de frații Grimm — este evident.

Foto: AGERPRES

ANGAJAMENTE ÎNSUFLEȚITOARE ÎN ÎNTRECEREA SOCIALISTĂ

Combinatul siderurgic Hunedoara

(Urmare din pag. I)

de cocs metalurgic cu 2 kg; la cocs — cu minimum 40 kg pe tona de fontă, asigurîndu-se ca întreaga cantitate de fontă dată peste plan să fie realizată cu cocs economisit, iar la combustibil convențional cu 1 la sută pe tona de oțel Martin.

Printre măsurile tehnico-organizatorice luate în scopul îndeplinirii angajamentelor se numără: asigurarea unei calități constante a cocsului și a aglomeratului; respectarea rețetelor de încărcare a furnalelor; ridicarea temperaturii aerului insuflat; menținerea unei intensități optime de ardere; asimilarea tehnologiei de elaborare a oțelului prin insuflare de oxigen; reducerea timpului de reparație la cald și la rece a cuptoarelor; perfecționarea încălzirii oțelului în cuptoarele adînci de la laminoare; organizarea mai bună a cursurilor de calificare, ridicarea calificării și specializării muncitorilor, tehnicienilor și inginerilor.

Colectivul combinatului își exprimă convingerea că, așa cum el s-a angajat să respecte disciplina contractuală prin livrarea ritmică a laminatelor solicitate de beneficiari, va primi la rîndul său din partea minerilor de la Ghelar și Teliuc, a celor din Valea Jiului care îi trimit cărbune cocsificabil și a tuturor colaboratorilor săi, sprijinul necesar, concretizat în asigurarea la timp și de bună calitate a materiilor prime, materialelor și utilajelor de care are nevoie. În același timp, oamenii muncii din combinatul hunedorean adresează muncitorilor, inginerilor și tehnicienilor din celelalte centre siderurgice ale țării chemarea înflăcărată de a obține cu toții, în cinstea Congresului partidului, noi și strălucite victorii în îndeplinirea exemplară a sarcinilor de plan ce le revin pe ultimul an al șesenalului, în desăvîrșirea construirii socialismului în patria noastră.

Schela de extracție Boldești

(Urmare din pag. I)

sau din gazlift în pompaj, măsuri care vor avea ca efect extragerea suplimentară a 830 tone de țiței.

Colectivul schelei Boldești este hotărît să realizeze întocmai angajamentele luate și este convins că și muncitorii, inginerii și tehnicienii din celelalte schele de extracție vor acorda o cît mai mare atenție calității țițeiului predat rafinăriilor și vor reduce cît mai mult conținutul de impurități al acestuia.

Fabrica de confecții și tricotaje București

(Urmare din pag. I)

suri tehnico-organizatorice, între care: organizarea unor studii antropometrice, introducerea de noi linii tehnologice, mecanizarea și chimizarea unor operații, întărirea controlului de calitate, amplasarea mai judicioasă a secției de finisaj chimic, modernizarea mașinilor circulare de tricot FAINRIPP etc.

Hotărît să îndeplinească întocmai angajamentele luate, colectivul Fabricii de confecții și tricotaje București face apel la colectivele din întreprinderile furnizoare: Uzina „30 Decembrie” Arad, „Partizanul Roșu” Brașov, Fabrica de postav Buhuși, Industria Bumbacului București, să acorde o mai mare atenție îmbunătățirii calității materiei prime — condiție de seamă în realizarea unor produse superioare și realizarea ritmică a sarcinilor de plan.

INFORMAȚII

Sosirea președintelui celei de-a XIX-a sesiuni a Adunării Generale a O.N.U.

La 17 mai a sosit în Capitală Alex Quaison Sackey, președintele celei de-a XIX-a sesiuni a Adunării Generale a O.N.U. care, împreună cu soția, va face o vizită în țara noastră la invitația ministrului afacerilor externe al R. P. Române, Corneliu Mănescu.

La sosire, pe aeroportul Băneasa, au fost prezenți Corneliu Mănescu, ministrul afacerilor externe, Voinea Marinescu, ministrul sănătății și prevederilor sociale, Adrian Dimitriu, ministrul justiției, Roman Moldovan, prim-vicepreședinte al Comitetului de Stat al Planificării, Mircea Malița, adjunct al ministrului afacerilor externe, membri ai conducerii unor ministere, Traian Ionașcu, președintele Asociației pentru Națiunile Unite, și alte persoane oficiale.

A fost de față E. K. Dadzie, ambasadorul Republicii Ghana în R.P. Română, și membri ai ambasadei.

Luni au început la București lucrările Congresului Comitetului nr. 4 „Protecție și relee” al Conferinței internaționale a marilor rețele electrice (C.I.G.R.E.). Aceasta este cea mai mare organizație internațională cu caracter tehnico-științific care se preocupă de problemele de electroenergetică și electrotehnică.

La lucrări, care vor dura pînă la 25 mai, iau parte numeroși specialiști din Anglia, Australia, Belgia, Bulgaria, Cehoslovacia, Danemarca, Elveția, Franța, R.F. Germană, Italia, Irlanda, Iugoslavia, Norvegia, Olanda, Polonia, România, Suedia și U.R.S.S.

Lucrările congresului au fost deschise de ing. Charles Dietsch, președintele comitetului, după care ing. Adrian Georgescu, secretar general al Ministerului Minelor și Energiei Electrice, președintele Comitetului național român C.I.G.R.E., a rostit un cuvînt de salut.

În ședințele de lucru vor fi discutate, pe bază de rapoarte, cele mai potrivite soluții de adoptat în folosirea tranzistorilor la releele de protecție, metodele de depistare și înregistrare rapidă a avariilor în sistemele energetice, precum și alte probleme de specialitate.

★

Luni seara a sosit în Capitală Compania „Théâtre de France”, condusă de Madeleine Renaud și Jean Louis Barrault. În cadrul turneului în țara noastră artiștii francezi vor prezenta în Sala Palatului R. P. Române patru spectacole cu piesele „Nunta lui Figaro” de Beaumarchais și „Rinocerii” de Eugen Ionescu.

La sosire, pe aeroportul Băneasa, în întîmpinarea artiștilor francezi se aflau reprezentanți ai Comitetului de Stat pentru Cultură și Artă, Ministerului Afacerilor Externe, Oficiului de spectacole și turnee artistice, oameni de teatru și alți oameni de cultură.

Au fost prezenți ambasadorul Franței la București, Jean Louis Pons, și membri ai ambasadei.

Cu prilejul deschiderii Expoziției tehnice a R. F. Germane

Cu prilejul deschiderii la București a Expoziției tehnice a R.F. Germane, luni după-amiază a sosit în Capitală dr. Rolf Lahr, secretar de stat în Ministerul Afacerilor Externe al R.F. Germane.

Pe aeroportul Băneasa, oaspetele a fost întîmpinat de Pompiliu Macovei, adjunct al ministrului afacerilor externe, Ion Cîmpeanu, adjunct al ministrului comerțului exterior, Victor Ionescu, președintele Camerei de Comerț a R.P. Române, și de alte persoane oficiale. Au fost de față York Von Wartenburg, șeful Reprezentanței Comerciale a R.F. Germane la București, precum și membrii conducerii Expoziției tehnice a R.F. Germane.

Luni, în ajunul deschiderii Expoziției tehnice a R. F. Germane, a avut loc o conferință de presă consacrată acestui eveniment. Participanții la conferință — reprezentanți ai presei centrale și de specialitate, ai Radioteleviziunii, Agenției române de presă, precum și ziariști străini, au fost salutați de dr. H. J. Reuther, președintele comitetului de organizare, care a vorbit apoi despre expoziție, prezentînd caracteristicile ei și manifestările ce vor avea loc cu acest prilej. El a relevat totodată contribuția pe care o poate aduce expoziția la promovarea relațiilor economice dintre R. P. Română și R. F. Germană.

Sosirea ministrului învățămîntului superior din Indonezia

La invitația Ministerului Învățămîntului, a sosit în Capitală S. Thajep, ministrul învățămîntului superior din Indonezia, însoțit de prof. N. Widjojo, decanul facultății de economie din cadrul Universității din Djakarta.

Pe aeroportul Băneasa, oaspeții au fost întîmpinați de Ștefan Bălan, ministrul învățămîntului, Jean Livescu, adjunct al ministrului învățămîntului, funcționari superiori din Ministerul Afacerilor Externe, precum și de studenți indonezieni care învață în institutii de învățămînt superior din țara noastră.

Au fost prezenți Wisnu, însărcinatul cu afaceri ad-interim al Indoneziei în R. P. Română, și alți reprezentanți ai ambasadei.

În cursul zilei de luni, oaspeții au fost primiți de Ștefan Bălan, ministrul învățămîntului. În aceeași zi, ei au vizitat institutele de petrol, gaze și geologie, de medicină și farmacie, de științe economice, complexul social-studențesc din cartierul Grozăvești, spitalul de urgență „I. C. Frimu” și Institutul de geriatrie al Academiei R. P. Romîne.

Seara, ministrul învățămîntului, a oferit la Casa Universitarilor un dineu în cinstea lor.

★

La cinematograful „Republica” din Capitală a avut loc luni seara premiera noului film românesc „Merii sălbatici”, realizat de regizorul Alecu Croitoru, după un scenariu semnat de Vasile Rebreanu. Imaginea aparține operatorului Octavian Basti, iar muzica este semnată de Liviu Glodeanu. În distribuție: Dana Comnea, Ștefan Ciubotărașu, Silviu Stănculescu, Emanoil Petruț, Toma Dimitriu, Draga Olteanu și alții.

(Agerpres)

de peste hotare

Noi explozii la Bien Hoa

22 avioane americane complet distruse

SAIGON 17 (Agerpres). — Luni, la baza americană de la Bien Hoa, situată la numai 15 mile sud de Saigon, au explodat pe neașteptate alte bombe, aflate sub dărîmăturile provocate de exploziile în serie de duminică. Imediat, o echipă de experți americani a început operațiunile de depistare a bombelor încă neexplodate. Întregul personal al bazei a fost evacuat la o mare distanță. Generalul american Joseph Moore, comandantul forțelor aeriene americane în Vietnamul de sud, a făcut cunoscut luni bilanțul exploziilor de duminică. 26 de americani și 4 sud-vietnamezi au fost uciși. 103 au fost răniți, 22 de avioane au fost complet distruse. Cercetările continuă.

Campania electorală din R.P. Polonă

VARȘOVIA — În Polonia se desfășoară campania electorală pentru alegerile de deputați în Seim și consiliile populare, care vor avea loc la 30 mai a.c. Cu acest prilej sînt organizate întîlniri între candidați și alegători. La uzinele de autoturisme Zeran din Varșovia a avut loc o întîlnire a reprezentanților oamenilor muncii din marile întreprinderi din capitala Poloniei cu Wladyslaw Gomulka, prim-secretar al C.C. al P.M.U.P., și alți candidați pentru Seim. Wladyslav Gomulka a răspuns la întrebările alegătorilor în problemele interne și internaționale. La întîlniri cu alegătorii în diferite localități au participat și alți conducători de partid și de stat.

Luptele continuă la Santo Domingo

SOSIREA UNOR ÎNALȚI EMISARI AI S. U. A.

SANTO DOMINGO 17 (Agerpres). — În capitala Republicii Dominicane a sosit duminică pe neașteptate o „misiune specială la nivel înalt" condusă de McGeorge Bundy, consilier principal al președintelui S.U.A. pentru problemele securității naționale, din care fac parte Cyrus Vance, ministrul adjunct al apărării, Thomas Mann, secretar de stat adjunct pentru problemele economice, și Jack Vanghu, secretar de stat adjunct pentru problemele latino-americane. La Washington, purtătorul de cuvînt al Casei Albe a refuzat să precizeze natura misiunii încredințate acestei delegații trimisă din ordinul președintelui Johnson. El a afirmat numai că delegația „va îndeplini unele sarcini din indicația guvernului S.U.A.". Imediat după sosire cei patru emisari americani au avut convorbiri secrete cu ambasadorul S.U.A. în Republica Dominicană și cu membri ai misiunii Organizației Statelor Americane. Ei s-au întîlnit, totodată, cu generalul Antonio Imbert Barreras, președintele juntei militaro-civile proamericane. După cum transmite agenția U.P.I., se pare că scopul acestei misiuni este de a obține crearea unui „guvern de coaliție" alcătuit din reprezentanți ai juntei militaro-civile și ai guvernului constituțional condus de colonelul Francisco Caamano.

Luni, pentru a treia zi consecutiv, la Santo Domingo au continuat luptele între forțele constituționaliste și trupele juntei, care au încercat să ocupe partea de nord a orașului aflată sub controlul constituționaliștilor. Deși amănuntele cu privire la aceste lupte sînt contradictorii, corespondenții agențiilor occidentale de presă menționează că la ele participă din fiecare parte între 800 și 1 000 de oameni înarmați. Din surse ale „constituționaliștilor" s-a anunțat că peste 70 de militari atacatori au fost scoși din luptă.

În așteptarea lui Antonio Mayobre, reprezentant special al secretarului general al O.N.U., U Thant, generalul indian Rikhye, care a sosit la Santo Domingo în fruntea unei misiuni a O.N.U., a continuat vizitele prin cartierele capitalei dominicane. Agenția U.P.I. relatează că Rikhye a fost întîmpinat de civili care au scandat „Națiunile Unite da, O.S.A. nu !".

Pe de altă parte guvernul american a anunțat luni, în mod oficial, că a hotărît să pună la dispoziția O.S.A. trupele sale aflate în prezent în Republica Dominicană. Această hotărîre a fost comunicată secretarului general adjunct al O.S.A., William Sanders, de către Ellsworth Bunker, reprezentantul S.U.A. la O.S.A.

Alo, Alger!

Pregătiri pentru FESTIVAL

— Aici Londra...
— Aici Delhi...
— Aici Rio de Janeiro...
— Dați-ne legătura cu Comitetul Festivalului!

Cablurile internaționale ale centralei telefonice din Alger sînt tot mai mult solicitate în aceste zile. Din diferite colțuri ale lumii vin vești despre pregătirile în vederea celui de-al IX-lea Festival Mondial al Tineretului și Studenților pentru solidaritate, pace și prietenie ce va avea loc în capitala Algeriei între 28 iulie — 7 august a.c.

Din Japonia se anunță participarea unei delegații numeroase compuse din aproximativ 300 de persoane. Vor face parte reprezentanți ai diverselor organizații de tineret și studenți, printre care Uniunea tineretului SOHYO, Consiliul japonez „Seinendan", Liga tineretului socialist, secțiile de tineret ale Federației sindicatelor independente și Uniunii agricultorilor și alte peste 20 de organizații naționale. Vor veni la Alger și reprezentanți ai organizației „Victimele de la Hiroșima și Nagasaki" pentru a cere soților tineretului lumii să-și manifeste hotărîrea de a nu îngădui repetarea tragediilor petrecute în acele locuri în urmă cu 20 de ani.

De pe continentul american, din Canada, Uniunea studenților de la Universitatea Mac Master din Hamilton cere Comitetului internațional informații despre Festivalului, condițiile de participare și programului general. Din Costa Rica, Tineretul Partidului eliberării naționale și-a manifestat interesul de a cunoaște cît mai multe lucruri despre Festivalurile mondiale ale tineretului și studenților la care nu a avut pînă acum posibilitatea să participe. Comitetul pregătitor din Mexic, incluzînd reprezentanți ai organizațiilor naționale de tineret politice, sindicale și studențești, a anunțat editarea și difuzarea largă a unei afiș și a mai multor ediții ale apelului Comitetului internațional de pregătire inițiind tinerii mexicani să vină la Festival.

În diferite țări europene pregătirile în vederea celui de-al IX-lea Festival sînt în plină desfășurare, antrenînd mase de tinerilor de felurite convingeri: comuniști, socialiști, catolici, liberali, independenți, agrarieni etc. În Franța au fost create comitete departamentale și locale ale Festivalului cuprinzînd reprezentanți ai organizațiilor, asociațiilor, cluburilor și grupărilor de diverse orientări. În comunicatul trimis în urma unei conferințe de presă a Comitetului național al Festivalului se spune printre altele: „Tinerii democrați din Franța, care timp de 7 ani au luptat pentru pace în Algeria, pentru recunoașterea dreptului la autodeterminare al poporului algerian, sînt bucuroși că Algerul a fost ales ca loc al Festivalului, că vor avea prilejul să contribuie la stringerea legăturilor de prietenie și solidaritate între tineretul algerian și francez". Pregătirile tineretului din Suedia în vederea Festivalului sînt coordonate de Comitetul de solidaritate suedezo-african, ce include reprezentanți de seamă ai vieții politice și culturale. Delegații reprezentative sînt așteptate din Austria și Finlanda, țările gazde ale ultimelor două festivaluri mondiale.

Se prevede o participare deosebită a tinerilor din statele Africii. Numeroase organizații din diferite țări africane printre care Consiliul național al tineretului din Togo, Uniunea de educație și cultură a tineretului popular din Gambia, Tineretul și studenții Frontului de eliberare din Somalia, Organizația de tineret din Congo cu capitala la Brazzaville, au adus la cunoștință că pregătesc delegații reprezentative din care nu vor lipsi renumite grupuri folclorice, dansatori și cîntăreți, mesageri ai tezaurului artistic african.

Printre noutățile sportive comunicate pînă acum se află cele privind participarea unei echipe de fotbal a muncitorilor chimiști din Argentina, a unei echipe de volei din Mauritania, a sportivilor din Liban la atletism, baschet feminin, box, fotbal, tenis de masă, lupte. Școala de educație fizică din Leipzig (R. D. Germană) va selecționa un grup de 27 gimnaști ce vor pleca la Alger. În delegația U.R.S.S. vor veni 125 de sportivi printre care numeroși maeștri ai sporturilor.

La Alger, știrile despre pregătirile în vederea Festivalului continuă să sosească. Apelul: „Alo, dați-ne legătura cu Comitetul Festivalului" a devenit familiar telefonistelor din capitala tînărului stat african.

P. NICOARĂ

IX FESTIVAL

المهرجان الدولي للشبيبة والطلبة من اجل التضامن والسلم والصداقة

WORLD FESTIVAL OF YOUTH AND STUDENTS FOR SOLIDARITY PEACE AND FRIENDSHIP
FESTIVAL MONDIAL DE LA JEUNESSE ET DES ETUDIANTS POUR LA SOLIDARITE LA PAIX ET L'AMITIE
FESTIVAL MUNDIAL DE LA JUVENTUD Y DE LOS ESTUDIANTES POR LA SOLIDARIDAD PAZ Y LA AMISTAD
WELTFESTSPIELE DER JUGEND UND STUDENTEN FÜR SOLIDARITAT FRIEDEN UND FREUNDSCHAFT

TANZANIA — Vedere exterioară a uzinei de prelucrare a piretrului (insecticid) din Arusha

O consfătuire fără rezultate

UN ZIAR VEST-GERMAN DESPRE TENTATIVE DE A SE REDISCUTA PROIECTUL FORȚELOR NUCLEARE ATLANTICE

Într-o corespondență primită din Paris, ziarul vest-german „SUDDEUTSCHE ZEITUNG" relatează că în capitala Franței a avut loc, la începutul lunii mai, o întîlnire a reprezentanților unor state din Europa occidentală interesate în realizarea forțelor nucleare ale N.A.T.O. Participanții la această întîlnire au discutat, pentru prima oară, propunerea guvernului englez de creare a unor forțe nucleare atlantice. Ziarul amintit că guvernul englez încearcă de mai multe luni să inițieze tratative asupra acestui proiect, dar pînă în prezent statele membre ale N.A.T.O. au manifestat serioase rezerve față de proiectul britanic. Germania occidentală nu a vădit interes față de propunerea britanică, deoarece aceasta ar fi dus la accentuarea divergențelor care există în prezent între R. F. Germană și Franța. La rîndul său, secretarul general al N.A.T.O., Brosio, a refuzat să participe ca observator la acestă consfătuire, declarînd că deocamdată nu consideră potrivit ca N.A.T.O. să mai fie implicat și cu această problemă. „Süddeutsche Zeitung" este de părere că respectiva consfătuire s-a încheiat fără nici un rezultat și că nici în viitorul apropiat nu este de așteptat ca planul nuclear britanic să fie luat în considerație.

PE SCURT

ATENA. — După terminarea lucrărilor celei de-a cincea întîlniri a Comitetelor de colaborare balcanică, delegațiile participante, printre care și delegația română, condusă de Mihai Ghelmegeanu, președintele comitetului, au vizitat mai multe localități istorice, printre care Sparta, Olimpia și Patras, unde au fost primite de primarii acestor orașe.

PARIS. — De la centrul de lansări de rachete spațiale Hammaguir din Sahara a fost lansată o rachetă franceză de tip „Smarald". Racheta, care a atins altitudinea de 180 km, este compusă din două trepte. Ea face parte din încercările pentru realizarea rachetei „Diamant".

ANKARA. — La 17 mai a sosit la Ankara, într-o vizită oficială de 5 zile, A. A. Gromîko, ministrul afacerilor externe al U.R.S.S. El a fost întîmpinat pe aeroport de Hasan Işik, ministrul afacerilor externe al Turciei și de alte persoane oficiale.

A. A. Gromîko a declarat pe aeroport că vizita în Turcia este considerată de guvernul sovietic drept o continuare și o dezvoltare a contactelor utile stabilite în ultimul timp cu oamenii de stat turci și care au contribuit la îmbunătățirea relațiilor dintre cele două țări.

LONDRA. — Denis Healey, ministrul britanic al apărării, a anunțat luni după-amiază în Camera Comunelor semnarea la Londra a unui acord aeronautic franco-britanic, prevăzînd punerea la punct în comun a două avioane militare.

CIUDAD DE MEXICO. — Amintore Fanfani, ministrul afacerilor externe al Italiei, a sosit la Ciudad de Mexico într-o vizită oficială de patru zile, la invitația ministrului de externe mexican, Antonio Carrillo Flores.

HANOI. — Șefii misiunii de legătură a Înaltului comandament al Armatei populare vietnameze a adresat Comisiei internaționale de supraveghere și control din Vietnam un protest energic împotriva unor noi incidente din partea S.U.A. a suveranității și securității R.D. Vietnam. La 16 și 17 mai, reactoare de reconoaștere ale S.U.A. au pătruns în repetate rînduri în scopuri de spionaj în spațiul aerian al R.D. Vietnam.

PE SCURT

REZOLUȚIA CONFERINȚEI AFRO-ASIATICE

ACCRA 17 (Agerpres). — În rezoluția politică generală aprobată de cea de-a patra conferință a Consiliului de solidaritate a țărilor Asiei și Africii se subliniază necesitatea lichidării rămășițelor colonialismului din lume și a sprijinirii luptei popoarelor țărilor coloniale și dependente împotriva colonialismului, neocolonialismului și a regimurilor marionetă. Rezoluția relevă, de asemenea, necesitatea acordării de ajutor mișcării de eliberare națională și sprijinirii maselor populare din Africa în eforturile lor de a realiza unitatea africană.

În căutarea „punților"

Inaintea sesiunii A.E.L.S.

Relațiile dintre Marea Britanie și Piața comună încep să revină în centrul atenției presei și cercurilor politice.

Într-un document special de politică externă, conducerea Partidului liberal britanic declara că Anglia ar trebui în prezent să se pregătească în vederea aderării la Piața comună. Documentul fixează și un termen: 1 ianuarie 1968; în plus sfătuiește guvernul să procedeze la adaptarea economiei engleze la economia europeană, știut fiind că în urmă cu doi ani C.E.E. a respins aderarea Angliei tocmai pe motivul că aceasta din urmă nu ar fi fost încă suficient de pregătită pentru a participa la acest organism economic.

Guvernul lui Wilson nu s-a arătat refractar reluării dialogului, însă luarea sa de poziție a fost foarte prudentă. Ministrul de externe, Michael Stewart, a declarat că Marea Britanie aspiră, desigur, la crearea unei singure Piețe comune europene. Numai că, a adăugat ministrul, crearea unei astfel de piețe este **„pentru moment imposibilă"**, dar că ea **„va putea fi construită în viitor"**.

Dar ce se poate face „pentru moment"? Atît Marea Britanie cît și ceilalți parteneri ai ei din cadrul Asociației Europene a Liberului Schimb (A.E.L.S.) au fost de acord că în prezent trebuie să fie stabilite **„punți de legătură"** între cele două organisme economice europene, ca un preludiu pentru o viitoare (e drept cam îndepărtată) asociație economică totală. Crearea acestor „punți" va constitui punctul principal al dezbaterilor la sesiunea A.E.L.S. programată pentru zilele de 24 și 25 mai.

Înaintea acestei sesiuni și în legătură cu problema de bază pe care o va dezbate, presa din țările A.E.L.S. amintește că această organizație economică a luat ființă în 1959, tocmai cu scopul de a servi ca o punte de trecere spre o organizație comercială europeană mai largă, dar că, din păcate, starea actuală a relațiilor dintre cele două grupări „provoacă neliniște". Președintele Federației industriașilor danezi, M. Thygesen, a găsit chiar necesar să aprecieze că **„prăpastia care separă Piața comună de A.E.L.S. se accentuează din ce în ce mai mult"**. De aceea el consideră că a sosit momentul pentru ca țările A.E.L.S. **„să întreprindă o inițiativă proprie în direcția restabilirii unei politici comerciale sănătoase între cele două grupări"**.

În calea apropierii dintre Piața comună și A.E.L.S. stau însă mai multe piedici. Una din ele ar constitui-o divergențele existente în sînul fiecăruia din cele două organisme. O alta, asupra căreia se insistă cel mai mult, privește structura lor diferită. Ziarul londonez „TIMES" își exprimă îndoiala în legătură atît cu necesitatea, cît și cu posibilitatea stabilirii „punților de legătură" între C.E.E. și A.E.L.S., pornind tocmai de la faptul că acestea **„au caracteristici diferite"**.

După cum se știe există într-adevăr deosebiri între „caracteristicile" celor două organisme economice vest-europene. Principala deosebire constă în faptul că partenerii A.E.L.S. își mențin taxele lor vamale individuale față de țările terțe, în timp ce țările Pieței comune au adoptat tarife vamale externe comune. În aceste condiții, propunerile lui Wilson vizînd o reducere a tarifelor vamale între Piața comună și A.E.L.S., ca principală „punte" pe drumul apropierii, nu se poate practic, realiza. Pentru a înlătura această piedică a fost lansată ideea **„transformării radicale a A.E.L.S."**, **„ajustării A.E.L.S."** etc. Ziarul suedez „DAGENS NYHETER" a făcut cunoscut că un grup de experți suedezi au elaborat chiar un plan concret menit să ducă la amintita transformare a A.E.L.S. Potrivit ziarului, obiectivele urmărite de acest plan sînt **„de a da organizației A.E.L.S. aceeași forță și coeziune internă"** pe care ar vrea-o „cei șase". Aceasta s-ar realiza în primul rînd prin **„armonizarea taxelor vamale în sînul Asociației Europene a Liberului Schimb"**.

În cazul unei astfel de armonizări ar urma ca Marea Britanie să procedeze la o reducere a taxelor vamale, iar celelalte țări să le majoreze. De aceea, conchide ziarul amintit, efectuarea propusei modificări structurale a A.E.L.S. depinde în primul rînd de faptul dacă guvernul britanic va fi dispus să opereze reducerile respective.

În general modificarea structurii A.E.L.S. pare să fie piatra unghiulară a apropierii de Piața comună. Într-o formă indirectă o recunoaște chiar Comitetul consultativ al A.E.L.S. În comunicatul final al celei de-a 10-a sesiuni a acestui comitet se cere **„întărirea structurii interne"** a A.E.L.S. pentru a-și putea consolida poziția în eventualitatea începerii tratativelor cu Piața comună.

Va proceda oare sesiunea A.E.L.S. de la 24 mai la schimbări structurale ale organismului? Posibil, totuși incert. În orice caz asupra acestui subiect se vor purta discuții în cadrul punctului principal, acela al apropierii de C.E.E., apropiere pe care ministrul de externe al Danemarcei, P. Heakkerup, o consideră ca o **„necesitate urgentă"**, singura alternativă la riscul unui război economic. Hotărîrile sesiunii vor trebui, bineînțeles, să țină cont de punctul de vedere al țărilor Pieței comune. Or, este știut că membrii C.E.E. au o atitudine destul de rezervată cînd este vorba de legăturile dintre cele două organisme și cu atît mai mult cînd este vorba de contopirea lor (se știe că propunerea, datînd din 1956, privind crearea unei zone a liberului schimb care să cuprindă și Piața comună a fost respinsă de „cei șase", deoarece aceștia se temeau ca ea să nu prejudicieze propriei lor unități economice).

În S.U.A. încercările de apropiere dintre C.E.E. și A.E.L.S. sînt privite cu rezervă. Cotidianul economic francez „A.G.E.F.I." spune chiar în titlul unui articol pe această temă: **„Cercurile oficiale americane întîmpină cu rezervă ideea britanică a unei eventuale apropieri între Asociația Europeană a Liberului Schimb și Piața comună"**. În cercurile politice americane, arată articolul, se exprimă teama că eventualele acorduri între cele două grupări economice ar duce la izolarea Statelor Unite.

În afara „punților de legătură" cu Piața comună, apropiata sesiune A.E.L.S. se va mai ocupa și de alte probleme cum ar fi: reducerea tarifelor vamale în cadrul „Rundei Kennedy", dificultățile balanței de plăți britanice, eforturile O.N.U. în domeniul comerțului și dezvoltării.

ION D. GOIA

Cele șase luni ale lui Barrientos

La urmă cu o jumătate de an, profitînd de intensificarea luptelor minerilor și studenților și folosind influența pe care o avea în cercurile militare, generalul René Barrientos a preluat puterea în Bolivia. Atunci populația (inclusiv minerii răsculați) spera că, în sfîrșit, țara va putea evolua spre democratizare. Însă, nimic din cele promise n-a fost realizat. Și se promiseseră destule: democratizare, menținerea și întărirea sectorului naționalizat (mai ales a minelor de cositor, principala bogăție a Boliviei), îmbunătățirea situației muncitorilor, continuarea reformei agrare — începută în 1952 dar ulterior abandonată și altele. Programul acestor îmbunătățiri nu numai că n-a fost realizat, dar în multe sectoare junta condusă de Barrientos a acționat în sens invers. În loc de îmbunătățirea situației muncitorilor, s-a emis un decret care interzice grevele; în loc de a se întări sectorul naționalizat, guvernul și-a manifestat intenția de a concesiona cam 49 la sută din întreprinderile deținute de stat în sectorul minier și numeroase întreprinderi din alte ramuri economice; în loc de a se continua reforma agrară, guvernul a recomandat țăranilor împroprietăriți „să se înțeleagă" cu foștii proprietari — s-a vorbit chiar de „necesitatea" ca țăranii să plătească despăgubiri în cazul cînd doresc să stăpînească în continuare pămîntul care le-a fost dat.

Toate acestea au dus la o continuă discreditare a juntei lui Barrientos în ochii bolivienilor. Au urmat apoi cunoscutele frămîntări: greve, demonstrații de protest și chiar încercări de răsturnare a guvernului. La numai cîteva luni, istoria se repeta cu exactitate, schimbate fiind numai cîteva personaje.

Barrientos s-a văzut nevoit să facă încercări de a-și „oficializa" postul de dictator. În acest scop a anunțat alegeri generale, mai întîi pentru 26 septembrie, iar apoi pentru 31 octombrie ale acestui an. Bineînțeles, că în viziunea sa alegerile trebuiau să-l instaleze oficial pe scaunul prezidențial. La 20 aprilie candidatura lui Barrientos a fost anunțată oficial liderilor principalelor partide boliviene. Partidele politice au respins însă această propunere, iar Barrientos a bătut în retragere, anunțînd că nu mai candidează.

Mulți au crezut că, în sfîrșit, lucrurile se vor clarifica întrucît o dată cu alegerile din toamnă junta lui Barrientos va părăsi puterea. S-au înșelat însă. Guvernul a ținut să arate că scopul pe care îl urmărește este să se mențină cu orice preț la cîrma țării. Așadar, punctul nevralgic trebuia înlăturat. Și atunci Barrientos a emis un decret prin care alegerile de la 31 octombrie se amînă „pe o durată nedeterminată". Într-un interviu acordat după anunțarea decretului, șeful juntei boliviene a declarat că forțele armate vor rămîne la putere „pînă cînd va fi stabilit un climat de pace politică și socială". După el alegerile au fost amînate întrucît în țară mai domnește „anarhia și lipsa de democrație", nefăcînd însă nici o aluzie la substanțiala sa contribuție adusă la crearea acestei situații.

Partidele politice din Bolivia și-au exprimat la unison nemulțumirea în legătură cu decizia de amînare a alegerilor și au promis contramăsuri. În acest context a survenit arestarea lui Juan Lechin, lider al sindicatului minerilor și principalul adversar din partea stîngii al lui Barrientos. Lechin a fost expulzat simbătă și se află în prezent în Paraguay. Versiunea oficială este că arestarea și expulzarea liderului sindical s-a făcut deoarece acesta ar fi fost implicat în „activități subversive".

Măsurile luate împotriva lui Lechin au provocat o vie reacție în rîndurile muncitorilor și studenților care au cerut declararea unei greve generale. S-au anunțat, de asemenea, o serie de demonstrații de protest. Miliția din regiunile miniere se află în stare de alarmă. Barrientos a convocat o ședință urgentă a cabinetului în urma căreia se așteaptă decretarea stării excepționale. Criza prin care trece în prezent junta militară din Bolivia a fost calificată de agenția FRANCE PRESSE drept cea mai gravă de la venirea sa la putere, și încununează cum nu se poate mai bine cele șase luni de guvernare a lui Barrientos.

ION CODRU

O nouă ipoteză asupra cauzelor cancerului

PARIS. — La congresul donatorilor de sînge, care are loc la Beaune, dr. Villequez, directorul Centrului de transfuzii sanguine de la Dijon, a emis o nouă teorie asupra originii cancerului. Potrivit părerii lui, cancerul ar fi cauzat de un parazit latent din sînge. În sînge, mici organisme microbiene trăiesc în echilibru cu globulele albe și roșii. Cînd acest echilibru se rupe atunci se declară cancerul.

Deocamdată însă nu există încă nici o dovadă științifică care să confirme această teorie.

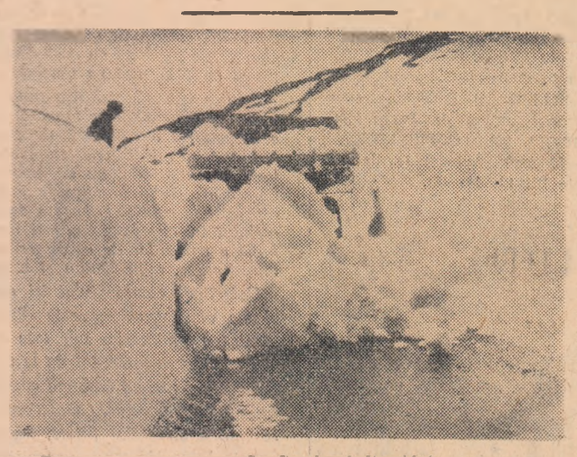

ELVEȚIA — Pe trecătoarea St. Gotthard din Alpi, primăvara încă nu a sosit. Plugurile pentru zăpadă se mai luptă cu nămeții. Trecătoarea abia urmează să fie redată circulației

Insemnări

Săptămînă furtunoasă la Leopoldville?

Săptămîna care a trecut, cu tot cortegiul ei de scandaluri mai mult sau mai puțin zgomotoase, este considerată de corespondenții străini acreditați la Leopoldville drept liniștită în raport cu ceea ce ar putea să ofere zilele care urmează pînă duminică. Deci, pronostic fără echivoc: „o întrerupere a liniștii relative". Proiețiile nu se bazează pe informații „sigure" despre eventuale răzmerițe sau despre alte zguduiri de aceeași natură. Prevestirile puțin alarmante pornesc de la o cu totul altă cauză. Este vorba de evenimentul mereu amînat al comunicării rezultatului „alegerilor". Frauda electorală urmează să fie legalizată. Chombe se pregătește să-și sărbătorească victoria. Dar el nu va culege și aplauzele lui Kasavubu. Președintele știe că Chombe visează la funcția sa. Disputa este reală, deși comunicate oficiale o neagă. Cei doi doresc „să se dispenseze reciproc de serviciile aduse unul altuia" — nota un ziarist apusean. Confecționîndu-și un parlament la discreția sa, Chombe ascute conflictul cu Kasavubu. Președintele ar încerca, după unele surse, să facă uz de prerogativele sale constituționale spre a se debarasa de Chombe. Vicleanul premier nu intenționează, însă, să îndeplinească formalitatea clasică a constituirii noului guvern decît după... alegerile prezidențiale, adică șase luni după întrunirea parlamentului. Pînă atunci, Chombe susține că misiunea guvernului său „nu s-a încheiat".

Dubii s-ar părea că nu există: viitoarea formație ministerială „fără îndoială va fi condusă de același Moise Chombe" — scria „FRANCE PRESSE". Ziarul „L'ETOILE DU CONGO" introduce în problemă un element care, dacă se va confirma, va modifica oarecum tabloul vieții politice congoleze. Ziarul nu exclude posibilitatea unor contacte Chombe—Adoula pentru ca cei doi rivali să conviețuiască în același guvern. Va renunța Adoula la o opoziție pe care o definea drept fermă față de Chombe? Adoula este un politician la care fluctuația opiniilor are frecvență. Din acest unghi, nu-i exclusă o combinație menită să „lărgească" un guvern care suferă de acută lipsă de reprezentativitate.

Ce se va întîmpla în acest context cu Kasavubu? Mobutu va persista în fidelitate față de președinte sau va opta pentru cel mai puternic? La Leopoldville zig-zagurile politice sînt o obișnuință. Finalul furtunos al înfruntării Kasavubu-Chombe ca și o împăcare cu zurgălăi a celor doi sînt perfect posibile în zilele următoare. Leopoldville nu mai este o sursă de surprize.

E. O.

REDACȚIA și ADMINISTRAȚIA: București, Piața „Scînteii", Tel. 17.60.10. Tiparul: Combinatul Poligrafic „Casa Scînteii".