● În acest număr ● În paginile ● În acest număr 2–3 ● În paginile ● În acest număr ● În paginile ● În acest

ISTORIA LA TIMPUL PREZENT

STUDENŢII IN UZINĂ — *ACTUALITATEA*

Proletari din toate ţările, uniţi-vă !

Scînteia tineretului

ORGAN CENTRAL AL UNIUNII TINERETULUI COMUNIST

ANUL XXII, SERIA II, NR. 5371

4 PAGINI – 25 BANI

VINERI 26 AUGUST 1966

LINII DE FABRICAŢIE PARALELE

Specialiştii de la Şantierul naval din Galaţi au pus la punct un nou procedeu de elaborare a elementelor de construcţie pentru nave cu tonaj mijlociu. Este vorba de organizarea fluxului de producţie pe două linii de fabricaţie, paralele, dotate cu instalaţii şi agregate corespunzătoare unui ciclu mai rapid de construcţie. În acest fel, perimetrul aceloraşi suprafeţe de producţie a fost amenajat pentru ambele linii de producţie cu un sistem comun, simplificat, de instalaţii şi dispozitive.

Aplicarea noului procedeu permite, în condiţiile construcţiei de nave în serie mare, să se poată lucra la două cargouri simultan, cu aceleaşi mijloace. Se folosesc astfel mai productiv utilajele şi spaţiile de producţie şi se obţine o reducere substanţială a timpului de staţionare a navelor pe cală.

(Agerpres)

In excursie spre Lacul Roşu

Foto: N. NICOLAESCU

LUCRĂRI DE EXTINDERE

La Şantierul naval din Turnu Severin se desfăşoară lucrări de extindere, astfel ca în mai puţin de un an capacitatea sa de producţie să crească cu aproape 80 la sută. De pe acum au şi fost date în funcţiune un atelier central de croit materialul, o instalaţie automată şi altele. La cel mai important obiectiv — noua hală de construcţie a corpurilor de nave cu o capacitate de 9 100 tone — a început turnarea betoanelor. Vor fi create astfel condiţii pentru construcţia, la Turnu Severin, a unor nave de mare tonaj.

(Agerpres)

RITM DE LUCRU LA COTĂ MAXIMĂ

Aflat pentru prima dată în faţa tribunelor la marea sărbătoare, tînărul colectiv al celei mai tinere uzine siderurgice din ţară — Uzina metalurgică Bucureşti — a dăruit ţării cea dintîi victorie a sa: intrarea în producţie a cuptorului electric nr. 1 de 50 de tone, cu o zi înaintea angajamentului, cu o lună şi o zi înaintea termenului stabilit. O victorie care a meritat pe deplin aplauzele cu care a fost însoţită la demonstraţia de 23 August coloana metalurgiştilor bucureşteni.

Întrecerea desfăşurată în cinstea marii sărbători, cu amploare şi entuziasm, a pregătit şi pregăteşte, prin intensitatea ei, alte succese. Mesagerii lor apar zilnic la temperatura înaltă a oţelăriei. Primul cuptor electric de 50 de tone era planificat să atingă capacitatea de proiectare de 150 de tone pe zi numai după trei trimestre de la producerea primei şarje. A trecut abia o singură lună şi cuptorul lucrează deja la indicii proiectaţi: altă victorie de prestigiu a oţelarilor bucureşteni înscrisă pe filele cincinalului.

Recentul colocviu despre planificare, despre eficienţa investiţiilor — desfăşurat pe toate feţele cu prilejul dezbaterii prevederilor cincinalului — a deschis drum larg spre alte succese. Cel de al doilea cuptor electric, planificat pentru a intra în producţie în primul trimestru al anului 1967, se află de-acum în curs de montare. Constructorii şi montorii au dat asigurări că el va elabora prima şarjă în luna noiembrie.

Constructorii oţelăriei, ne spune Sergiu Iliescu, secretarul organizaţiei U.T.C., au deschis „poftа" de succese şi celor de la forjă. „Poftă" de succese înseamnă pentru ei scurtarea termenului de punere în funcţiune a presei hidraulice de 6 000 de tone — cea mai mare de acest fel din ţară — cu cîteva zile. Ritmurile cincinalului, pregătite atent încă din toamna anului trecut, şi revăzute, reanalizare acum încă o dată, cu ocazia dezbaterii sarcinilor de plan pe perioada 1966—1970, sînt prezente la toate obiectivele. Întrecerea constructorilor se desfăşoară, ca să folosim un termen specific, la cota maximă. Şi rezultatele se văd. Se pregăteşte intrarea în producţie a staţiei de conexiune, construcţia halei pentru turnătoria de oţel este în plină desfăşurare, iar la lucrările de la turnătoria de fontă şi forja de bare şi blocuri din oţel rapid, planificate pentru anul 1970, există avansuri care anunţă reducerea substanţială a termenelor de intrare în producţie.

ION CĂNĂVOIU

(Continuare în pag. a III-a)

Se elaborează cea de-a 103-a forjă a cincinalului

Foto: O. PLECAN

Şi de la Institutul de cercetări horticole Băneasa Bucureşti pornesc spre pieţele Capitalei roadele livezilor

Foto: AGERPRES

Secţie de sociologie

La Facultatea de filozofie din Bucureşti va funcţiona începînd din această toamnă o secţie de sociologie. Dintre obiectele ce vor fi studiate aici fac parte: materialismul ştiinţific, economia politică, socialismul ştiinţific, istoria României, Istoria P.C.R., istoria filozofiei, istoria doctrinelor politice, istoria sociologiei, sociologie concretă, etnografie şi folclor, psihologie, logică, etică, geografia economică a patriei, statistică socială, teoria probabilităţii şi statistică matematică, metodele şi tehnica cercetării sociologice.

(Agerpres)

Primirea de către tovarăşul Chivu Stoica a delegaţiei Adunării Populare a R. P. Bulgaria

Preşedintele Consiliului de Stat al Republicii Socialiste România, tovarăşul Chivu Stoica, a primit joi la amiază delegaţia Adunării Populare a Republicii Populare Bulgaria, condusă de prof. ing. G. I. Brankov, preşedintele Comisiei permanente pentru construcţii, arhitectură şi sistematizare a Adunării Populare, care face o vizită în ţara noastră, la invitaţia Marii Adunări Naţionale.

La întrevedere au participat tovarăşii Ştefan Voitec, preşedintele Marii Adunări Naţionale, Mihai Gere şi Constanţa Crăciun, vicepreşedinţi ai Consiliului de Stat, Grigore Geamănu, secretarul Consiliului de Stat, Gheorghe Stoica, membru al Consiliului de Stat.

A fost prezent Gheorghi Bogdanov, ambasadorul Republicii Populare Bulgaria la Bucureşti.

Întrevederea s-a desfăşurat într-o atmosferă caldă, prietenească.

(Agerpres)

RECORDUL TRAULERULUI „GALAŢI"

După ce a făcut cunoştinţă pentru a cincea oară consecutiv cu Atlanticul, nava românească de pescuit oceanic „Galaţi" a ancorat în portul de la care şi-a luat numele. Echipajul s-a înapoiat de pe coastele răsăritene ale Americii de Sud, consemnînd cu mîndrie în jurnalul său de bord primul record românesc în materie de pescuit: în numai 53 de zile efectiv lucrate a fost pescuită şi congelată o cantitate de 980 tone de peşte, cu 30 tone mai mult faţă de cît era planificat pe toată durata cursei, precum şi peste 200 tone ulei şi făină de peşte.

(Agerpres)

ÎN DEZBATERE: PREVEDERILE CINCINALULUI

CÎMP FERTIL DE MUNCĂ

Parte componentă a Bărăganului, raionul Feteşti dispune de o agricultură în plină dezvoltare. Grîul şi porumbul, floarea-soarelui şi sfecla de zahăr, plantele medicinale şi leguminoase, zootehnia, au asigurat mereu producţii mai bune, fapt concretizat anul trecut în cei 215 000 lei venituri băneşti la fiecare 100 hectare teren agricol; în volumul mult mai mare de venituri ce s-au realizat în primele 7 luni şi jumătate ale acestui an comparativ cu perioada precedentă.

„Sînt rezultatele obţinute pe măsura posibilităţilor noastre?" „Unde şi cum trebuie să acţionăm pentru a asigura sporurile preconizate prin planul de stat pe cinci ani?" — iată principalele idei ce au străbătut dezbaterile din zilele trecute din plenara comună a consiliului agricol raional şi a Uniunii raionale a cooperativelor agricole Feteşti. Privind cu ochii criticului tot ceea ce s-a făcut pînă acum, comparînd gospodăreşte condiţiile şi producţiile obţinute la cele 31 de cooperative agricole de producţie şi avînd în vedere continua întărire a bazei tehnico-materiale a raionului, s-a apreciat în unanimitate că sînt multiple posibilităţi pentru valorificarea superioară a condiţiilor de climă şi sol ale raionului Feteşti, că există toate condiţiile ca prevederile planului pe 5 ani să fie îndeplinite şi chiar depăşite. *„Obişnuim să folosim producţiile medii în aprecierile noastre* — spunea tovarăşa *Paula Cristea*, vicepreşedinte al consiliului agricol raional. *Aprecierea acestor producţii medii ne face însă să nu pătrundem în esenţa lucrurilor, să vedem că, de fapt, diferenţele înseamnă la Piua Petri, Perişor, Ştefan cel Mare, Tudor Vladimirescu — care din an în an au obţinut producţii cu mult superioare planificării lor — grija în folosirea pămîntului, operativitate şi calitate superioară în executarea lucrărilor agricole, utilizarea gospodărească a îngrăşămintelor, a forţei mecanice etc., că la Borduşani, Maltezi, Cegani şi Pietroiu prin insuficienta valorificare a condiţiilor de care se dispune, sporurile de producţie sînt minime, ba, pe alocuri, înregistrîndu-se chiar scăderi. Privind numai prin prisma producţiilor medii nu avem posibilitatea să vedem de ce în cadrul aceloraşi cooperative agricole există diferenţe de producţii de la o tarla la alta, de la o grupă de animale la alta, diferenţe ce ajung uneori la mii de kg cereale sau plante tehnice, la sute de litri de lapte; să observăm că, de fapt, în spatele acestor diferenţe de producţii se ascund foarte mari rezerve nevalorificate. Către reducerea acestor diferenţe trebuie să ne îndreptăm noi eforturile în perioada următoare. „Toate cooperativele agricole de producţie — cu*

GHEORGHE FECIORU

(Continuare în pag. a II-a)

ARTA DE A ORGANIZA

Îndeletnicirile noastre zilnice reclamă la tot pasul o anume cantitate de fantezie, de ordonare, de organizare cît mai riguroasă fără de care o zi ni s-ar părea un fluviu pe care pluteso duse de apă de-a valma, bucăţi de lemne, ierburi îngrăşate de apă, tinichele aruncate de cine ştie cine, şi aşa mai departe. Nu-i deloc lipsită de interes o privire aruncată de fiecare dintre noi, la sfîrşitul unei zile, în urmă, făcînd bilanţul timpului scurs. A-ţi organiza timpul nu este o simplă alcătuire de orar şcolar — nici aceasta, cituşi de puţin, simplu! — ci presupunînd, desigur, o bună împărţire orară, pretinde gîndire, pricepere, fantezie puse în slujba organizării activităţilor prevăzute în respectivul orar. Timpul liber este cu adevărat liber doar cînd destinaţia lui nu ne produce satisfacţiile majore, plenare, pe care le aşteptăm de pe urma acţiunilor la care participăm. Deci, a pune timpul în stare de lucru este echivalent cu a-l gîndi cu fantezie, a-i construi o adevărată arhitectură şi nu, pur şi simplu, a-l umple. Această pricepere, această fantezie care lucrează întens la arhitectura timpului este o adevărată artă: arta de a organiza. Să-i vedem „secretele" — nu toate, căci posibilităţile ei sînt practic nelimitate — urmărind cîteva din manifestările distractive care au avut loc în zilele de 23 şi 24 august.

Tineretul Capitalei, din celelalte oraşe şi sate ale patriei, a participat la numeroase serbări, concursuri, carnavaluri, pentru desfăşurarea cărora a fost necesară o muncă intensă, fantezie organizatorică. În Capitală, comitetul orăşenesc U.T.C., activiştii săi, Comitetul U.T.C. al centrului universitar Bucureşti, au organizat din timp cadrul şi programul carnavalurilor, reuşind să atragă zeci de mii de tineri la aceste mari serbări. Spaţiul nu ne permite să descriem pe larg felul cum s-au desfăşurat ele în Bucureşti şi în întreaga ţară. Pentru exemplificare ne vom opri asupra cîtorva menţionînd că preocuparea dovedită de comitetele raionale ale U.T.C. din Bucureşti şi a altor oraşe din ţară pentru organizarea lor merită continuată şi de aici înainte, statornicindu-se ca o îndatorire permanentă. Ne vom referi, aşadar, la carnavalurile de la casele de cultură ale tineretului din raioanele Tudor Vladimirescu, Nicolae Bălcescu, de la Complexul studenţesc Tei. Peste tot, arhitectura timpului a însemnat, în acest caz, o arhitectură a distracţiei. Să-i urmărim contururile, arcadele, bolţile şi arabescurile, cu scopul de a desprinde cîteva elemente metodice care i-au stat la bază.

Toată lumea rîde, cîntă şi aşteaptă dansul următor

Arhitectura distracţiei

Dumneavoastră aţi venit la carnaval seara, îmbrăcaţi de sărbătoare, cu soţia sau prietena de mînă, într-un grup de prieteni. Recunoaşteţi, că aţi fost foarte surprins de noua haină a Casei de cultură Tudor Vladimirescu sau Nicolae Bălcescu. La prima, toată intrarea era de fapt o mare poartă de castel, cu turnuri şi bolţi romantice, străjuite de halebardieri. Aparenţa era de fast medieval, completat de personaje din acelaşi mediu, costumate ca în epocă.

Feeria de-o seară a carnavalului pare multora rezultatul unor eforturi extraordinare, mai ales în ceea ce priveşte substanţiala îngroşare a „devizului". E adevărat că această părere constituie de cele mai multe ori un paravan ce ascunde delăsarea. Şi chiar dacă devine din ce în ce mai mic numărul vocilor care

ION MARCOVICI
TUDOR STANESCU

(Continuare în pag. a II-a)

ISTORIA LA TIMPUL PREZENT

ÎNAINTAŞII NOŞTRI

Hidrocentrala Porţile de Fier. Pe platforma autoridicătoare de la lotul port-amonte (Şantierul 1 baraj—uzină) lucrările sînt în toi. Se construieşte primul din cei şase piloni de ancorare la intrarea vaselor în ecluze

Foto: O. PLECAN

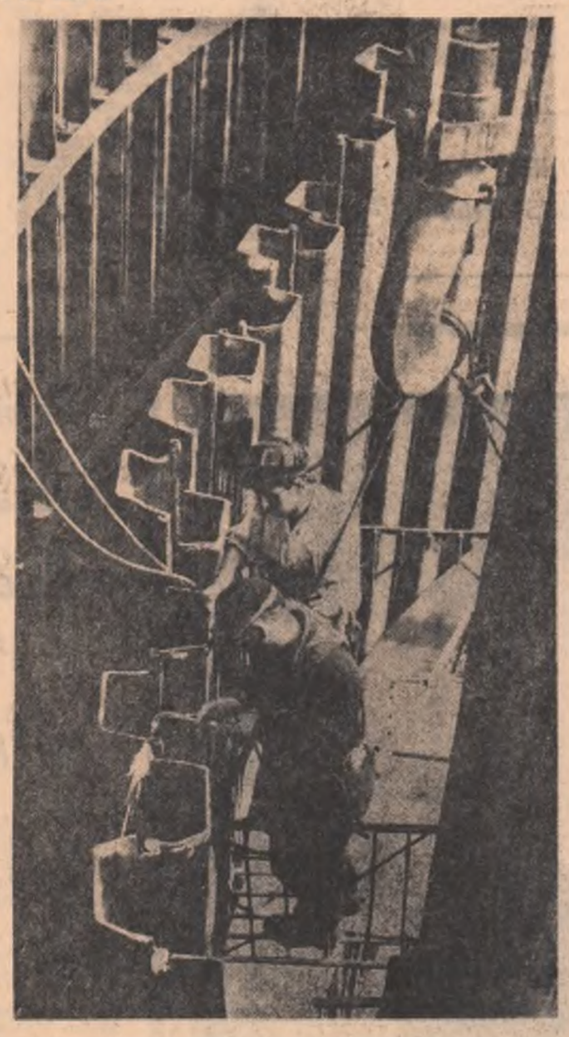

Tîrgovişte, oraşul care a fost timp de aproape patru secole cetatea de scaun a Ţării Româneşti, oferă şi astăzi o prezenţă ce a rămas la fel de impunătoare: Curtea domnească, locul în care au gîndit şi şi-au rostit gîndurile doi dintre cei mai mari oameni ai ţării: Mircea cel Bătrîn şi Constantin Brîncoveanu.

Copleşit de povara atîtor ani, deveniţi acum „istorie", şi din respect pentru oamenii care i-au trăit, vizitatorul îşi imaginează un loc undeva în afara oraşului, cîteva ziduri izolate nu numai în spaţiu, ci parcă şi de preocupările locuitorilor de azi ai „cetăţii". În loc de aceasta, vechea Curte domnească îţi iese, pur şi simplu, în cale, după ce abia ai trecut de centrul oraşului. Zidurile ei exterioare sînt limita unei străzi obişnuite. Un simplu drum asfaltat desparte — sau uneşte! — trecutul de prezent. De aceea, în tot cursul vizitei de-a lungul şi în interiorul monumentelor care compun Curtea domnească, întoarcerea în trecut nu este nici o clipă totală; te însoţesc mereu zgomotele prezentului, care ajung pînă aici şi imprimă o nuanţă de mişcare chiar şi acestor ziduri neclintite în temeliile lor. Urci, de pildă, în Turnul Chindiei, construit la mijlocul secolului XV, în vremea lui Vlad Ţepeş, cu scopul de a supraveghea liniştea domnească şi a semnala pericolele ivite din depărtare. Te-ai aştepta, dacă te afli înăuntru la vremea chindiei, să vezi semnalele de stingere a focurilor sau oştenii lui Mircea cel Bătrîn făcînd de pază în faţa porţilor. De la o fereastră a turnului, însă, se desfăşoară pînă departe panorama contemporană a oraşului, cu freamătul lui industrial. Pătrunzi în Biserica domnească, zidire mai nouă, abia de la sfîrşitul sec. XVI, şi te cuprinde din toate părţile răcoarea bolţilor ei de piatră. Afli, însă că aceasta este „prima biserică cu pridvor din Muntenia", iar noţiunea de „pridvor" îţi este foarte familiară datorită desei întîlniri cu ea în casele ţărăneşti din împrejurimi.

Zidurile cetăţii — sau ceea ce au fost odată ziduri inabordabile — sînt acum nişte cărări de piatră, la semiînălţime. Treci de-a lungul coridoarelor, prin încăperile de diferite mărimi, care par prea multe la număr şi simţul practic al omului modern, obişnuit cu spaţiul unui apartament, nu le vede bine utilitatea. Ştii, însă, că în aceste locuri, pe unde acum răzbate cîte un colţ de iarbă, înaintaşii noştri s-au gîndit la zilele ţării, s-au preocupat de viitorul ei. Şi sentimentul care te încearcă nu mai este de falsă nostalgie, ci unul de mîndrie şi de recunoştinţă. De altfel, senzaţia de înstrăinare se pierde cu totul cînd întîlneşti, din loc în loc, un element care te aduce din nou în actualitate: schelele. Schelele acestea, susţinînd de o parte şi de alta cîte un perete şi răspîndind în jur mirosul de var proaspăt, îţi dau în permanenţă impresia de lucru neîntrerupt, de efort zilnic. Şi într-adevăr, aşa este; peste zi incinta Curţii domneşti răsună de zgomotul muncii, aşa cum a răsunat poate doar în vremea primei ei înălţări. Betonul proaspăt se adaugă celui de acum cîteva sute de ani, într-o înfrăţire de lungă durată. Monumentul de la Tîrgovişte se află în lucrări de restaurare de aproape cinci ani. Arhitectul Cristian Moisescu urmăreşte şi răspunde de toate şantierele de restaurare a monumentelor istorice din Muntenia şi Oltenia. De la dînsul aflăm cîteva din lucrările executate pînă în prezent: refacerea acoperişului şi a pardoselilor, susţinerea turlelor bisericii, aducerea ei la stadiul iniţial păstrîndu-se însă elementele de valoare adăugate ulterior, „pentru că tot ceea ce a adăugat timpul mai valoros îmbogăţeşte monumentul istoric cu dimensiuni noi". De asemenea, a fost pusă în evidenţă legătura turnului cu palatul, a fost scoasă la iveală bisericuţa de lîngă turn. Despre epocile anterioare şi despre etapele construirii ei, tînărul arhitect îţi vorbeşte cu o competenţă şi o dezinvoltură la care îi dau dreptul multele ore de studiu, perseverenţa cu care a căutat soluţiile cele mai potrivite în această lungă şi migăloasă operă de restaurare. Străduinţile sale se apropie însă de sfîrşit.

DUMITRU MATALĂ

ARTA DE A ORGANIZA

(Urmare din pag. I-a)

afirmă „tinerii se pot distra şi fără carnaval" nu orice manifestare la care pe invitaţie scrie aceste ademenitoare cuvinte „o seară de carnaval" are un echivalent faptic demn de atenţia şi interesul tineretului.

În unele locuri nu exista nici experienţa organizării şi bineînţeles nici tradiţia. Dintre nenumăratele locuri în care carnavalul este una din acţiunile ce se bucură de cel mai mare succes de public, şi este tocmai datorită bunei organizări, am ales spre exemplificare Casa de cultură a tineretului din raionul Tudor Vladimirescu, unde recentele acţiuni organizate cu prilejul zilelor de 23 şi 24 august vizează tocmai ceea ce înscrie şi titlul articolului: arta de a organiza.

Şi dacă ceea ce a urmat după deschiderea carnavalului, după salutul trompetiştilor şi după tradiţionalul „stimaţi tovarăşi, carnavalul a început" e foarte uşor de închipuit, despre talentul organizatoric care şi-a spus cuvîntul cu mult înainte trebuie amintit în detalii. Comitetul raional U.T.C., în colaborare cu comitetul raional pentru cultură şi artă a discutat şi definitivat ceea ce se cheamă un plan de acţiune. Cercurile artistice care funcţionează în cadrul casei de cultură au fost solicitate să-şi aducă aportul. În primul rînd trebuie creat un cadru adecvat desfăşurării carnavalului. Şi chiar dacă schiţa pentru turnurile de la intrare au fost comandate Întreprinderii „Pavoazarea Capitalei", execuţia lor a fost încredinţată membrilor cercului de artă plastică. În plus, aceiaşi „pictori" au confecţionat mari panouri decorative cu subiecte din basmele lui Ion Creangă (Harap Alb, Dănilă Prepeleac, Fata moşului şi a babei) sau din momentele satirice ale lui Caragiale.

Pentru ghirlandele multicolore care au fost dispuse radial deasupra ringului de dans cît şi pentru sutele de fanioane sau pentru lampioanele cu care au fost decorate extremităţile locului de desfăşurare s-a făcut apel la organizaţiile U.T.C. din raion. Uteciştii de la „Timpuri Noi" şi „Flacăra Roşie" au făcut din beculeţe colorate o boltă luminoasă.

Costumele cercului de teatru au fost folosite de cei 40 de tineri şi tinere care au format un cortegiu vesel întruchipînd eroii celebri sau chiar anonimi din opere literare cunoscute: Cei trei muşchetari (care, ca şi în roman, erau patru) paji şi feţi frumoşi din basmele noastre, un arlechin şi o colombină şi ieniceri „fioroşi" din „1 001 de nopţi" sau personaje din tablourile şcolii.

Tot de la cercul de teatru, diverse măşti comice şi elemente de butaforie au constituit prin dispunerea lor în jurul unor stîlpi împodobiţi cu brad un adecvat spaţiu pentru carnaval.

„Regia" sărbătorii, datorată instructorului de teatru al casei de cultură, a prevăzut, pe lîngă tradiţionalele serpentine şi confeti şi organizarea unor concursuri, dezlegarea unor careuri din revista „Rebus" dotate cu un premiu original: cîştigătorii sînt consideraţi invitaţi de onoare ai casei de cultură la toate acţiunile ce se vor organiza în această toamnă.

Pentru cei 2 500 de tineri participanţi au cîntat atît artişti amatori din raion cît şi invitaţi de la teatrele profesioniste din oraş. Acompanierea a făcut-o orchestra de muzică uşoară a casei de cultură.

Desigur, un asemenea carnaval nu reprezintă o maximă cerinţă a genului, fantezia duce la atîtea şi atîtea forme atractive, şi în ce priveşte decorul şi mai ales, în desfăşurarea programului. Totul depinde de felul în care organizatorii apelează la aptitudinile şi generozitatea tinerilor care activează în formaţiile artistice, la maxima şi justa întrebuinţare a recuzitei de care dispune casa de cultură, la sugestiile unor artişti profesionişti (spre exemplu, aici panourile cu subiecte literare au fost executate, sub îndrumarea instructorului în cercul de artă plastică).

Eforturile pe care le reclamă o asemenea acţiune nu sînt minime dar, cum s-a şi dovedit, sînt oricînd la îndemînă.

Carnavalul studenţilor

Trebuie să remarcăm de la început — şi e o notă bună pentru organizatori — alegerea cea mai potrivită a locului de desfăşurare a carnavalului, Complexul cultural-sportiv universitar de pe malurile lacului Tei unde petrecerea s-a organizat în aer liber (Nu s-au temut de ploaie, ca în alte centre universitare din ţară, ce au desfăşurat serbările carnavaleşti în zăpuşeală, cu uşi închise). Carnavalul studenţilor din Bucureşti a permis o amplă participare de peste 5 000 de studenţi şi o mare varietate în cuprinsul programului cultural-distractiv, începînd de la dans, cîntec, întreceri sportive, pînă la concursuri de epigrame, caricaturi, tombolă şi cinematograf. Pentru decorarea carnavalului desfăşurat pe şase hectare — au fost solicitate toate institutele Centrului universitar Bucureşti cu predilecţie, studenţii de la Arhitectură, Arte plastice, Conservator, Teatru şi Construcţii, pricepuţi în regizarea şi decorarea spectacolelor, realizînd adevărate proiecte de construcţii în spiritul şi pe baza elementelor de decor natural: sălcii, terase, movile, apa, boschetii cu flori, terenurile sportive etc. — care au fost utilizate creator, fastuos dar fără risipă de materiale.

Intrarea invitaţilor se făcea printr-o frumoasă poartă oltenească — de Gorj — (lucrată de studentul Gheorghe Cotiţaşu, anul V — Institutul de arhitectură) apoi primiţi cu „plecăciuni şi temenele" — de către măscărici şi arlechini mascaţi şi zvonuri şi trîmbiţi şi surle a 40 de „vestitori" postaţi pe „turnurile" clădirilor şi pe colline. Erai avizat de la început că te afli într-un loc de petrecere şi că trebuie să te bucuri din plin de tinereţe, de studenţie.

Cei peste 5 000 de invitaţi la petrecere nu ar fi putut lua parte la o singură estradă. S-au organizat patru. Una din aceasta, studenţii anului al V-lea al Institutului de arhitectură au decorat-o ca pe o corabie, cu cortine sub formă de vele, colaci de salvare şi catargul de care era arborat „mare pavoaz" şi... microfonul.

Toate aceste decoruri erau făcute din materiale la îndemîna oricui — hîrtie, fîşii de pînză, carton şi multă, multă fantezie. Planul de organizare a carnavalului a fost întocmit, nu în pripă, la realizarea lui au luat parte foarte mulţi studenţi, fiecare venind cu o idee, cu cîte ceva nou, frumos.

Carnavalul studenţilor, o petrecere comună, a întruchipat laolaltă, fantezia, simţul artistic şi munca efectivă a peste 200 de studenţi din facultăţile Bucureştiului. Iată „într-un colţ de deltă", studentul Gheorghe Sebe — anul V-Politehnică, împreună cu colegii săi, a făcut cherhanaua carnavalului, din stuf, rogojini şi scîndură, studenţii de la Arhitectură au clădit, lîngă aceasta o cramă, studenţii de la teatru şi-au adus contribuţia venind cu costumele: arlechini, cavaleri, prinţese, zîne — au dat strălucire serii, studenţii de la Conservator cu muzica — şi toată lumea cu veselia.

Pentru satisfacţia tuturor dorinţelor şi gusturilor organizatorii s-au gîndit şi la alte posibilităţi de distracţie. Lacul a constituit o inepuizabilă sursă. Concurs de iahting nocturn, concurs de pescuit cu undiţa şi cu plasa, schi pe apă, urcuş în sălcii etc. „Litoralul" lacului era plin cu mese unde fiecare tînăr, după un dans, după un concurs de epigrame, lua loc să se odihnească, să fie servit cu frigărui şi bere. Nu s-au mai văzut tradiţionalele „cozi de la bufet" ca la alte reuniuni şi petreceri, nimeni n-a mai aşteptat în picioare lîngă grătarul cu mititei...

O experienţă bună a fost cîştigată, urmează de acum valorificarea şi generalizarea ei.

★

Această experienţă se adaugă celei acumulate pînă acum la alte asemenea manifestări cultural-distractive pentru tineret, dîndu-se astfel viaţă indicaţiilor şi îndrumărilor cuprinse în documentele Congresului al VIII-lea al U.T.C.: „Pentru cuprinderea masei largi a tinerilor la activităţile cultural-educative, organizaţiile U.T.C. vor trebui să extindă manifestările desfăşurate în cluburi, case de cultură, cămine culturale şi întreprinderi, iniţiind şi organizînd direct acţiuni specifice, tinereşti, plăcute, distractive, cît mai variate şi interesante".

Zeci de mii de tineri din Bucureşti şi multe alte oraşe şi sate ale ţării au petrecut într-o atmosferă tinerească la aceste serbări şi carnavaluri pregătite intens de comitetele U.T.C., de activiştii acestora. Ele confirmă şi consolidează tradiţia organizării unui bogat program de activităţi cultural-educative, rod al aplicării tot mai perseverente a indicaţiilor Congresului al VIII-lea al U.T.C.: „Cu ocazia zilei de 2 Mai, ziua tineretului, a sărbătoririi zilei de 23 August şi a altor sărbători ale oamenilor muncii, organizaţiile noastre din oraşe şi sate să organizeze serbări cultural-sportive, carnavaluri şi alte acţiuni educative şi distractive de masă, care s-au dovedit că plac tineretului, participînd la ele cu dragă inimă".

Anul acesta zilele de 23 şi 24 august au prilejuit numeroase asemenea serbări, atrăgînd zeci de mii de tineri. Este cea mai convingătoare dovadă că organizate cu fantezie, din timp, pe baza resurselor existente, ele constituie un cadru potrivit de distracţie, de petrecere a timpului liber. În acelaşi timp aceasta trebuie să constituie şi un îndemn pentru organele şi organizaţiile U.T.C. de a pregăti şi desfăşura în perioada ce urmează noi şi interesante manifestări, la care tinerii să participe în număr cît mai mare.

Turnul acesta cu porţile deschise nu-l aşteaptă pe rătăcitorul Don Quijote, ci pe sutele de invitaţi la Carnavalul tineretului

„FANTOMELE SE GRĂBESC"

ACTUALITATEA CINEMATOGRAFICĂ

Este titlul unui nou film românesc, în genul poliţist, cu care Cristu Polucsis debutează în regie personală după o îndelungată activitate de regizor secund în cadrul Studioului cinematografic „Bucureşti". L-am aflat nu demult lucrînd la ultimele etape ale producţiei filmului, fiind preocupat de montajul materialului pe care l-a filmat înainte cu cîteva luni, asistat de operatorul Nicolae Girardi.

Autorul regiei, în acelaşi timp şi coscenarist cu Tudor Popescu, ne-a mărturisit emoţia cu care aşteaptă finalizarea unei munci pasionante şi febrile, destăinuindu-ne pentru informarea cititorilor noştri cîteva date privind noul film pe care sperăm să-l vedem în toamna aceasta pe ecranele cinematografelor.

„Fantomele se grăbesc" este un film poliţist care îmbină datele calendaristice genului, spectaculosul, situaţiile neaşteptate, dinamica unei acţiuni antrenante, cu analiza caracterelor personajelor şi investigaţia psihologică, abordînd probleme de etică contemporană.

Acţiunea debutează cu descoperirea cadavrului unui bătrîn pictor, ancheta descoperind că otrava administrată aminteşte de procedeele folosite odinioară de agenţii Abwehr-ului hitlerist. Căpitanul Dima presupune existenţa unei crime, dar nu cunoaşte încă mobilul acesteia. De-a lungul filmului se vor descoperi o serie de date interesante, unele contradictorii pe care le cercetează cu atenţie ajungînd în cele din urmă la adevărata soluţie a problemei. Pînă atunci spectatorul va participa alături de acesta la cuncaşterea unor personaje diverse, implicate mai mult sau mai puţin în această pasionantă partidă de şah poliţistă. Printre aceştia se află şi tînărul doctor Andrei, nepotul victimei, îndrăgostit de Paula, fiica misteriosului pensionar Trebon (un pasionat colecţionar al orologiilor vechi) care la rîndul lui încearcă să-şi convingă fiica să renunţe la logodna cu Andrei pentru a se căsători cu un cunoscut cîntăreţ de muzică uşoară aflat în turneu în Bucureşti.

În scenă intră mai tîrziu personajul Greiff, impresarul cîntăreţului şi corepetitorul acestuia — Tiller, dar nu după mult timp Trebon dispare şi cadravul său se găseşte pe rambleul unei căi ferate. Se pare că Trebon nu a murit deoarece este surprins în toiul nopţii într-un muzeu de antichităţi de Greiff, care-l ucide. Acesta la rîndul său va fi prins asupra faptului de căpitanul Dima care-l arestează pe loc, încheindu-şi misiunea şi descoperind adevărata identitate a „fantomelor". Surpriza aceasta ne permitem să o ţinem încă secretă pentru ca realizatorii filmului să o ofere spectatorilor la o apropiată premieră a „fantomelor". Pînă atunci vom mai divulga doar numele principalilor interpreţi şi rolurile în care îi vom vedea. În rolul căpitanului Dima îl vom reîntîlni pe actorul Colea Răutu, Ion Besoiu va interpreta rolul doctorului Andrei, avînd-o ca parteneră pe Ana Szeles care va fi frumoasa şi contradictoria Paula. Sebastian Papaiani debutează cu acest prilej într-un rol cinematografic de dramă, iar Kovacs György va susţine rolul dificil şi amplu al pensionarului Trebon.

Filmul îşi propune, menţionează regizorul, să releve bogăţia sufletească a generaţiilor actuale, apartenenţa lor morală la profilul societăţii noastre, respingerea compromisului şi falsităţii în viaţa personală, condamnînd orice încercări necinstite şi inumane ale „fantomelor" unui trecut perimat.

ION MIHU

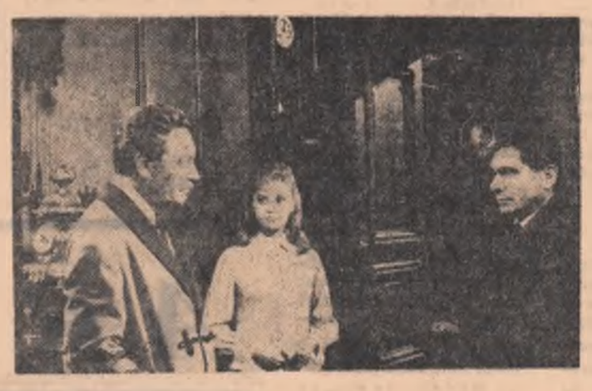

Kovacs György, Ana Szeles şi Colea Răutu într-o scenă din filmul „Fantomele se grăbesc"

• CONTINUĂRI •

Cîmp fertil de muncă

realizări la nivelul celor fruntaşe" — să fie deviza de lucru a tuturor ţăranilor cooperatori, mecanizatorilor şi cadrelor de specialitate din raionul nostru. Pentru că asigurarea înfăptuirii întocmai a sarcinilor cuprinse în planul de producţie pe 5 ani constituie pentru noi toţi cei al căror loc de muncă sînt ogoarele o chestiune patriotică de înaltă conştiinţă".

„E o apreciere justă — spunea, printre altele, inginera agronom *Niculina Moraru* de la cooperativa agricolă de producţie Gura Ialomiţei, — *că în raionul nostru se merge pe sporirea suprafeţelor de porumb şi floarea-soarelui, pe creşterea şi îngrăşarea porcilor, pe dezvoltarea fermelor de vaci şi oi. Cele două culturi, precum şi lucerna — ca principală plantă furajeră — valorifică excelent condiţiile de irigare. Şi, în raionul nostru, în perioada la care ne referim, suprafeţele irigate vor ajunge la peste 22 000 hectare, adică de peste 3 ori şi jumătate mai mult decît în prezent. Faptul că şi baza tehnico-materială a raionului va cunoaşte o creştere continuă — dublîndu-se aproape — că avem la îndemînă soiuri şi hibrizi mai valoroşi, animale din rase productive, cantităţi suficiente de îngrăşăminte pentru a fertiliza cu doze moderate întreaga suprafaţă de teren, mă determină să afirm, cu toată răspunderea, că soarta realizărilor stă numai în mîinile noastre, ale mecanizatorilor şi cadrelor de specialitate".*

Din dezbaterile ce au avut loc la plenara comună a consiliului agricol şi uniunii raionale a cooperativelor agricole de producţie, au reieşit numeroase propuneri apreciate ca foarte valoroase, la a căror înfăptuire şi organizaţiile U.T.C. au datoria să-şi aducă contribuţia. Subliniem cîteva:

Folosirea deplină a capacităţii de producţie a solului prin:

• concentrarea producţiei tradusă printr-o mai raţională amplasare a culturilor pe unităţile agricole în funcţie de condiţiile specifice fiecăreia;

• redarea circuitului agricol a unor suprafeţe de teren supuse inundaţiilor, prin ridicarea la Cegani, Maltezi şi Borduşani a unor diguri de apărare;

• terminarea încă în anul viitor a amenajărilor pentru irigaţii pe cele 22 000 hectare planificate;

• încorporarea în sol cu grijă a întregii cantităţi de îngrăşăminte, extinzîndu-se mai mult metoda fertilizării faziale;

• creşterea gradului de mecanizare şi diversificare a lucrărilor agricole care se execută cu mijloace mecanizate;

• operativitate mai mare şi calitate superioară la întreţinerea culturilor.

Sporirea producţiilor în sectorul creşterii animalelor prin:

• îmbunătăţirea structurii efectivelor şi a raselor;

• asigurarea unei baze furajere corespunzătoare creşterii intensive a animalelor, cultivînd suprafeţe întinse — peste 80 la sută — în sistem irigat;

• ridicarea calificării îngrijitorilor şi permanentizarea lor;

Mai buna utilizare a investiţiilor prin:

• folosirea raţională a actualelor efective de animale şi construcţii agrozootehnice;

• întreprinderea prin cooperare a unor acţiuni gospodăreşti privind irigaţiile, înfiinţarea unor centre de îngrăşare a animalelor etc.

În cadrul raional lucrează aproape 10 000 de uteciści — o adevărată forţă — care au datoria de onoare să participe cu întreaga lor capacitate la înfăptuirea măsurilor adoptate. Aşa cum se sublinia în rezoluţia celui de al VIII-lea Congres al U.T.C., pentru tineri nu există o altă datorie mai însemnată decît aceea de a-şi etala în procesul de producţie elanul lor tineresc, pasiunea pentru afirmarea capacităţii de muncă.

STUDENŢII ÎN UZINĂ

PAGINI ALBE ÎN CAIETUL DE PRACTICĂ

Regulamentul de practică în vigoare — articolul 22 — prevede susţinerea colocviului pe ani de studiu şi grupe, *în faţa unei comisii formate dintr-un cadru didactic cu drept de predare — ca preşedinte — cadrul didactic care a îndrumat practica grupei de studenţi şi responsabilul cu îndrumarea şi controlul practicii desemnat de întreprindere.* Ce aflăm însă la Uzinele „1 Mai"—Ploieşti? La colocviile de practică susţinute de studenţii din anii II ai Facultăţii de mecanică şi ai Facultăţii de tehnologia construcţiilor de maşini din Bucureşti, ca şi la cele susţinute de studenţii anilor II — electrotehnică şi II — mecanică, Institutul politehnic — Iaşi, preşedinţii comisiilor n-au fost cadre didactice *de predare*, delegate din partea institutului, ci asistenţii care i-au îndrumat pe studenţi în zilele de practică. Astfel, o prevedere importantă, menită să asigure acestui examen o ţinută de specialitate superioară şi un grad corespunzător de exigenţă a verificării n-a putut fi aplicată din vina conducerilor de institute. În schimb comisiile au fost completate cu... şeful serviciului personal-învăţămînt al uzinei. Evident, o formalitate. După părerea noastră normal ar fi ca din comisia de colocviu să nu facă parte funcţionari, ci specialişti din conducerea întreprinderii, ingineri şefi de secţie. Dacă se proceda aşa examinarea ar fi devenit, într-un grad mai mare decît a fost de fapt, nu numai o verificare, ci prilejul unei discuţii profesionale adînci, care să precizeze, să clarifice probleme de producţie mai dificile, întîlnite de studenţi în zilele de practică.

Verificarea propriu-zisă a cunoştinţelor s-a făcut pe baza caietului de practică, considerat, pe drept cuvînt, cu subiecte extrase din notările zilnice făcute de fiecare student în acest caiet. S-a considerat, pe drept cuvînt esenţial pentru realizarea scopului practicii în primul rînd cunoaşterea aprofundată a schemelor cinematice, desenelor de piese şi utilaje. De aceea examinarea a avut ca punct de plecare, în proporţie de 75 la sută, desenele tehnice, cunoştinţele despre principiile de funcţionare ale pieselor şi utilajelor, despre procesele tehnologice fiind verificate pe baza acestora. Studenţii cu un caiet de practică necorespunzător — *2 din 105* n-au luat colocviul. O dovadă de exigenţă — se va spune. Într-adevăr, exigenţă, dar cu întîrziere. Iată de ce. Ni s-a explicat că asistenţii îndrumători şi inginerul coordonator al practicii pe uzină verificau caietele de practică periodic, la trecerea studenţilor dintr-o secţie în alta, în cadrul unui ciclu variabil, de 5—8 zile. Cu toate acestea — faptul este consemnat aşa în procesul-verbal încheiat cu prilejul desfăşurării colocviului! — după 20 de zile de practică, studentul David Kraft din anul II al Facultăţii de mecanică din Iaşi prezenta un caiet cu o singură pagină scrisă. Ce rezultă de aici? 1. Asupra activităţii sale şi, desigur, nu numai a lui, nu s-a exercitat un control riguros. 2. Colegii de grupă n-au reacţionat prompt, determinîndu-l să-şi ia în serios practica. 3. Modul de întocmire a caietului de practică trebuie urmărit şi de inginerul care coordonează activitatea practicanţilor în secţie, chiar de maiştrii de atelier.

Dar cu prilejul susţinerii colocviului au fost făcute şi alte observaţii. S-a constatat, de pildă, la unii practicanţi tendinţa de a-şi întocmi caietul de practică pe baza unor desene luate din cărţile de specialitate sau copiate de la colegi şi nu ca urmare a studiului şi observaţiilor proprii făcute asupra utilajelor, proceselor tehnologice. Comunicîndu-ne această observaţie, inginerul Nicolae Angelescu, coordonatorul practicii pe uzină, îşi manifesta regretul faţă de asemenea mod de înţelegere a îndatoririlor profesionale de către studenţi. Concluziile sale ne-au fost confirmate şi de alţi specialişti şi cadre didactice. S-au propus, totodată şi căile de soluţionare: urmărirea riguroasă a activităţii fiecărui student de către toţi factorii care răspund de îndrumarea şi controlul practicii; să li se dea practicanţilor spre studiu anumite teme, diferite de la un student la altul — urmărirea efectivă a procesului de fabricaţie a unei piese pe baza desenului în secţiile de bază ale uzinei (turnătorie, uzinare) — de calitatea acestui studiu personal ţinîndu-se seama cu prilejul colocviului. Modul acesta de organizare a practicii a fost aplicat parţial la secţia forjă pentru studenţii anului II, Facultatea de tehnologia construcţiilor de maşini din Bucureşti. Cum astfel de experienţe — încercate sporadic şi în alte uzine — au avut succes, propunem ca un asemenea mod de organizare a practicii să fie analizat de conducerile institutelor şi Ministerul Învăţămîntului. Generalizarea acestor măsuri organizatorice şi pentru practicanţii din anii II şi III — la anul IV metoda este deja folosită cu consecvenţă, de către multe facultăţi şi întreprinderi — poate să asigure între altele, un grad superior de exigenţă verificării de la colocviu, să dea mai multă eficacitate practicii.

ION TRONAC

TELEGRAME

Excelenţelor lor

NICOLAE CEAUŞESCU
Secretar general al Comitetului Central al Partidului Comunist Român

CHIVU STOICA
Preşedintele Consiliului de Stat al Republicii Socialiste România

ION GHEORGHE MAURER
Preşedintele Consiliului de Miniştri al Republicii Socialiste România

Cu prilejul celei de a XXII-a aniversări a sărbătorii naţionale a Republicii Socialiste România, în numele poporului din Vietnamul de Sud, al Comitetului Central al Frontului Naţional de Eliberare din Vietnamul de Sud şi în numele meu personal, am onoarea de a transmite Excelenţelor Voastre, partidului, Consiliului de Stat, Guvernului şi poporului frate român calde salutări.

În cei 22 de ani care au trecut de la eliberarea de sub jugul fascist al lui Hitler şi al valeţilor săi, poporul român, sub conducerea Partidului Comunist şi a Guvernului României, a construit cu eroism şi hărnicie ţara, obţinînd succese strălucite în toate domeniile. Astăzi, Republica Socialistă România dispune de o industrie şi de o agricultură bine dezvoltate, servind ca bază pentru îmbunătăţirea continuă a vieţii poporului român, care contribuie activ la lupta împotriva colonialismului şi imperialismului, pentru pace în Europa şi în lume.

Poporul şi Frontul Naţional de Eliberare din Vietnamul de Sud, bucuroase de aceste succese strălucite, urează poporului frate român succese şi mai mari.

Partidul Comunist Român, Guvernul şi poporul frate român au urmărit întotdeauna şi au susţinut în mod călduros rezistenţa noastră împotriva imperialiştilor S.U.A. pentru salvare naţională. Poporul sud-vietnamez mulţumeşte sincer pentru acest sprijin preţios, pe care îl consideră o puternică încurajare şi însufleţire. Noi continuăm să depunem toată energia în lupta împotriva agresorilor americani, pentru victoria finală şi eliberarea Vietnamului de Sud, îndreptate spre reunificarea ţării, contribuind astfel în mod activ la salvgardarea păcii în Indochina, în Asia şi în lume.

Să se întărească şi să se dezvolte şi mai mult solidaritatea dintre poporul din Vietnamul de Sud şi poporul român.

NGUYEN HUU THO
Preşedintele Prezidiului Comitetului Central al Frontului Naţional de Eliberare din Vietnamul de Sud

---

Excelenţei Sale

Domnului CHIVU STOICA
Preşedintele Consiliului de Stat al Republicii Socialiste România

Cu prilejul sărbătorii naţionale a Republicii Socialiste România, adresez Excelenţei Voastre viile mele felicitări, la care adaug urările mele cele mai sincere pentru fericirea personală şi viitorul fericit al poporului român.

CHARLES DE GAULLE
Preşedintele Republicii Franţa

Excelenţei Sale

Domnului CHIVU STOICA
Preşedintele Consiliului de Stat al Republicii Socialiste România

Cu ocazia sărbătorii naţionale a României rog pe Excelenţa Voastră să primească sincere urări pentru fericirea dumneavoastră personală precum şi pentru prosperitatea României.

CONSTANTIN
Regele Elenilor

Excelenţei Sale

Domnului CHIVU STOICA
Preşedintele Consiliului de Stat al Republicii Socialiste România

Am plăcerea să mă folosesc de prilejul zilei naţionale a României pentru a vă transmite din partea Republicii Arabe Unite şi în numele meu personal cele mai sincere felicitări şi cele mai bune urări de sănătate şi fericire. Împreună cu sincerele mele felicitări adresate dumneavoastră personal, urez totodată poporului român deplină măreţie, progres şi prosperitate.

GAMAL ABDEL NASSER
Preşedintele Republicii Arabe Unite

Excelenţei Sale

CHIVU STOICA
Preşedintele Consiliului de Stat al Republicii Socialiste România

Este o mare plăcere pentru mine să am prilejul de a transmite Excelenţei Voastre şi poporului Republicii Socialiste România, în numele guvernului şi poporului Republicii Indonezia şi al meu personal, cu fericita ocazie a zilei naţionale a Republicii Socialiste România, felicitările mele cele mai cordiale şi sincere urări pentru sănătatea şi fericirea personală a Excelenţei Voastre şi pentru continua prosperitate a naţiunii dv.

SUKARNO
Preşedintele Republicii Indonezia

Excelenţei Sale CHIVU STOICA
Preşedintele Consiliului de Stat al Republicii Socialiste România

Sărbătorirea zilei Dumneavoastră naţionale îmi oferă plăcerea de a vă transmite felicitări Dumneavoastră şi poporului român din partea poporului Statelor Unite ale Americii.

LYNDON B. JOHNSON
Preşedintele S.U.A.

Preşedintelui Consiliului de Stat al Republicii Socialiste România

Cu multă plăcere transmit Excelenţei Voastre felicitări cordiale şi bune urări cu ocazia zilei naţionale a Republicii Socialiste România.

ELISABETA
Regina Marii Britanii

Excelenţei Sale

Preşedintelui CHIVU STOICA

Cu ocazia zilei eliberării României, adresez Excelenţei Voastre şi poporului României, salutări şi felicitări cordiale. Vă rog să primiţi cele mai bune urări pentru fericirea dv personală, precum şi pentru progresul şi bunăstarea ţării dv.

HAILE SELASSIE
Împăratul Etiopiei

Excelenţei Sale

Domnului CHIVU STOICA
Preşedintele Consiliului de Stat al Republicii Socialiste România

Cu ocazia sărbătorii naţionale a României, rog Excelenţa Voastră să primească felicitările mele cele mai bune şi urările mele sincere pentru fericirea dumneavoastră personală şi cea a poporului român.

URHO KEKKONEN
Preşedintele Republicii Finlanda

Excelenţei Sale

NICOLAE CEAUŞESCU
Secretar general al Comitetului Central al Partidului Comunist Român

Cu ocazia sărbătorii naţionale a ţării dumneavoastră, vă adresez călduroasele felicitări ale poporului congolez, ale partidului său, ale guvernului şi ale mele personale, împreună cu urările de fericire şi prosperitate pentru poporul României. Avem convingerea că recenta stabilire de relaţii diplomatice între cele două ţări ale noastre va contribui şi mai mult la strîngerea legăturilor lor de prietenie şi cooperare.

ALPHONSE MASSAMBA-DEBAT
Secretar General al Mişcării Naţionale a Revoluţiei Congo (Brazzaville)

Excelenţei Sale

Domnului CHIVU STOICA
Preşedintele Consiliului de Stat al Republicii Socialiste România

Cu fericita ocazie a zilei naţionale a României, am marea plăcere să adresez Excelenţei Voastre, şi prin intermediul dumneavoastră guvernului şi poporului ţării dumneavoastră, felicitările cordiale ale guvernului şi poporului Indiei, la care adaug propriile mele felicitări împreună cu cele mai bune urări pentru sănătatea şi fericirea personală a Excelenţei Voastre şi pentru bunăstarea poporului dumneavoastră.

DR. SARVEPALLI RADHAKRISHNAN
Preşedintele Indiei

Excelenţei Sale

Domnului CHIVU STOICA
Preşedintele Consiliului de Stat al Republicii Socialiste România

Cu ocazia aniversării sărbătorii naţionale a României, îmi face plăcere să exprim Excelenţei Voastre, cele mai sincere felicitări, ca şi urările mele cele mai călduroase pentru fericirea dumneavoastră personală şi pentru prosperitatea poporului român.

MOHAMMAD REZA PAHLAVI
Şahinşahul Iranului

Domnului CHIVU STOICA
Preşedintele Consiliului de Stat al Republicii Socialiste România

Cu ocazia zilei naţionale a Republicii Socialiste România, vă rog să primiţi, Domnule Preşedinte, felicitările mele cordiale şi cele mai bune urări de bunăstare personală, de fericire şi prosperitate pentru poporul român.

FREDERIK
Regele Danemarcei

Excelenţei Sale.

Domnului CHIVU STOICA
Preşedintele Consiliului de Stat al Republicii Socialiste România

Cu prilejul sărbătorii naţionale a României, rog pe Excelenţa Voastră să primească urările pe care le adresez în numele poporului brazilian şi al meu personal pentru continua prosperitate a naţiunii române şi pentru fericirea dv. personală.

HUMBERTO ALENCAR CASTELLO BRANCO
Preşedintele Republicii Statelor Unite ale Braziliei

Excelenţei Sale

Domnului CHIVU STOICA
Preşedintele Consiliului de Stat al Republicii Socialiste România

Cu ocazia sărbătorii naţionale a Republicii România, rog pe Excelenţa Voastră să primească felicitările călduroase ale poporului belgian şi vă exprim urările mele cele mai bune pentru fericirea Dv. personală şi pentru prosperitatea poporului român.

BAUDOUIN
Regele Belgiei

Excelenţei Sale

Preşedintele Consiliului de Stat al Republicii Socialiste România
Domnul CHIVU STOICA

Cu ocazia zilei naţionale a României, vă transmit din partea poporului din Cipru, a guvernului meu, precum şi din partea mea personal, cele mai cordiale felicitări şi cele mai călduroase urări pentru fericirea Dumneavoastră personală, pentru progresul şi prosperitatea poporului român.

Arhiepiscopul MAKARIOS
Preşedintele Republicii Cipru

Excelenţei Sale

Domnului CHIVU STOICA
Preşedintele Consiliului de Stat al Republicii Socialiste România

Cu prilejul Zilei naţionale a Republicii Socialiste România, îmi face multă plăcere să transmit în numele poporului Uniunii Birmane şi al meu personal calde felicitări şi salutări cordiale. Noi urăm Excelenţei Voastre sănătate şi fericire şi poporului Republicii Socialiste România progres continuu şi prosperitate.

NE WIN
Preşedintele Consiliului Revoluţionar al Uniunii Birmane

Excelenţei Sale

Domnului CHIVU STOICA
Preşedintele Consiliului de Stat al Republicii Socialiste România

Cu ocazia sărbătorii naţionale a Republicii Socialiste România, am deosebita plăcere să adresez Excelenţei Voastre sincerele mele felicitări şi cele mai bune urări pentru fericirea dumneavoastră personală, pentru prosperitatea poporului român şi pentru dezvoltarea relaţiilor de bună vecinătate între cele două ţări ale noastre.

CEVDET SUNAY
Preşedintele Republicii Turcia

Excelenţei Sale

CHIVU STOICA
Preşedintele Consiliului de Stat al Republicii Socialiste România

Cu ocazia Zilei Eliberării României, am plăcerea să transmit în numele meu şi al poporului irakian cele mai bune urări pentru sănătatea Dumneavoastră şi pentru prosperitatea poporului român.

General locotenent
ABDUL RAHMAN MOHAMMED AREF
Preşedintele Republicii Irak

Excelenţei Sale CHIVU STOICA
Preşedintele Consiliului de Stat

Cu prilejul aniversării sărbătorii naţionale a ţării dumneavoastră, vă adresăm dumneavoastră personal şi poporului român, în numele poporului, Partidului Democratic şi Guvernului Guineei, felicitările noastre călduroase.

Avem speranţa fermă că relaţiile amicale care unesc cele două ţări ale noastre vor permite dezvoltarea cooperării în interesul popoarelor noastre.

Vă rugăm să acceptaţi cele mai bune urări de succese tot mai mari în construcţia României bogate şi prospere.

Cu înaltă stimă,
AHMED SEKOU TOURE
Preşedintele Guineei

● Ştiri interviuri reportaje ● Ştiri interviuri reportaje ● Ştiri interviuri reportaje ● Ştiri interviuri reportaje ● Ştiri

ZILNIC

INFORMAŢII

ACTUALITATEA

Vizita delegaţiei parlamentare bulgare

Joi seara, tovarăşul Ştefan Voitec, preşedintele Marii Adunări Naţionale, a oferit o recepţie cu prilejul vizitei în ţara noastră a delegaţiei Adunării Populare a R. P. Bulgaria, condusă de prof. ing. G. I. Brankov, preşedintele Comisiei permanente pentru construcţii, arhitectură şi sistematizare a Adunării Populare.

Au participat tovarăşii Mihai Gere, membru supleant al Comitetului Executiv, secretar al C.C. al P.C.R., vicepreşedinte al Consiliului de Stat, Petre Blajovici, membru supleant al Comitetului Executiv al C.C. al P.C.R., vicepreşedinte al Consiliului de Miniştri, Dumitru Popa, membru supleant al Comitetului Executiv al C.C. al P.C.R., prim-secretar al Comitetului orăşenesc Bucureşti al P.C.R., Grigore Geamănu, secretarul Consiliului de Stat, Ştefan S. Nicolau, Gheorghe Necula, Kovacz Gyorgy şi Mia Groza, vicepreşedinţi ai Marii Adunări Naţionale, membri ai Consiliului de Stat şi ai Consiliului de Miniştri, preşedinţi ai unor comisii permanente ale M.A.N., deputaţi ai M.A.N., conducători de instituţii centrale şi organizaţii obşteşti, oameni de ştiinţă şi cultură, generali şi ofiţeri superiori, ziarişti.

Au fost prezenţi Gheorghi Bogdanov, ambasadorul R. P. Bulgaria la Bucureşti, şi membri ai ambasadei.

În timpul recepţiei, tovarăşii Ştefan Voitec şi G. I. Brankov au rostit toasturi.

Recepţia s-a desfăşurat într-o atmosferă caldă, prietenească.

★

Joi dimineaţa delegaţia parlamentară bulgară, însoţită de Dumitru Necşoiu, deputat în Marea Adunare Naţională, a avut o întrevedere la Comitetul de Stat pentru Construcţii, Arhitectură şi Sistematizare. Prof. arh. Nicolae Bădescu, preşedintele C.S.C.A.S., deputat în M.A.N., şi vicepreşedinţii Gusti Gustav şi Nicolae Drogeanu, au vorbit oaspeţilor despre preocupările actuale şi de perspectivă ale C.S.C.A.S.

După-amiază, deputaţii bulgari au vizitat Muzeul de istorie a Partidului Comunist, a mişcării revoluţionare şi democratice din România.

(Agerpres)

Joi dimineaţa a plecat spre Moscova o delegaţie de specialişti din industria minieră, condusă de Bujor Almăşan, ministrul minelor, care, la invitaţia ministrului industriei carbonifere a U.R.S.S., va face o vizită în Uniunea Sovietică.

La invitaţia Ministerului Agriculturii al Uniunii Sovietice, joi dimineaţa a plecat spre Moscova o delegaţie de specialişti ai Uniunii Naţionale a Cooperativelor Agricole de Producţie şi Consiliului Superior al Agriculturii, condusă de Nicolae Ştefan, prim-vicepreşedinte al Uniunii.

Cu prilejul Zilei naţionale a Republicii Orientale Uruguay, Institutul român pentru relaţii culturale cu străinătatea a organizat joi, în Capitală, o seară culturală uruguayană.

Delegaţia de ziarişti sovietici condusă de Boris Ivanov, secretar al conducerii Uniunii Ziariştilor din U.R.S.S. redactor şef adjunct al revistei „Ogoniok", care ne-a vizitat ţara la invitaţia Uniunii Ziariştilor din Republica Socialistă România, a plecat joi dimineaţa spre patrie.

Joi dimineaţa a sosit în Capitală un colectiv al Teatrului de stat de miniaturi din Leningrad, condus de cunoscutul artist al poporului al R.S.F.S. Ruse, **Arkadii Raikin**. Artiştii oaspeţi vor prezenta între 28 august şi 13 septembrie cîte patru spectacole la Cluj, Braşov şi Bucureşti.

În faţa Poştei Centrale din Capitală s-a oprit joi dimineaţa un autocar neobişnuit, care a atras atenţia multor trecători. El transporta expoziţia itinerantă de mărci poştale a Organizaţiei Naţiunilor Unite, care timp de două zile va sta la dispoziţia filateliştilor şi a publicului bucureştean, pentru a fi vizitată.

Itinerarul expoziţiei, care a început la 16 august şi va dura pînă pe 10 noiembrie 1966, însumează 12 000 km, cuprinzînd 18 ţări din Europa.

(Agerpres)

În Editura Politică a apărut:

MAURUL ŞI GENERALUL

AMINTIRI DESPRE MARX ŞI ENGELS

488 p 12 lei

„Maurul" este Karl Marx. Aşa era numit de aş săi din pricina tenului brun şi a părului negre. „Generalul" este porecla dată de prietenii lui Engels, ale căruţ cunoştinţe în domeniul ştiinţelor militare stîrneau admiraţia specialiştilor.

Volumul cuprinde amintiri despre cei doi întemeietori ai socialismului ştiinţific semnate de cei care l-au cunoscut — rude, militanţi ai mişcării muncitoreşti internaţionale etc. Unele dintre aceste pagini de amintiri au mai apărut în româneşte, altele sînt inedite. Ele cuprind amănunte deosebit de interesante privind condiţiile în care au militat şi şi-au scris nemuritoarele opere Marx şi Engels şi reconstituie figurile lor — două chipuri luminoase de luptători care şi-au închinat întreaga viaţă cauzei celor ce muncesc, teoriei şi practicii revoluţiei socialiste. Îmbinîndu-şi activitatea ştiinţifică cu cea politică şi socială.

Printre autorii amintirilor figurează soţia şi fiicele lui Marx, W. Liebknecht, P. Lafargue, A. Bebel, F. Mehring, F. Sorge, K. Knutsky, E. Bernstein şi alţii.

Organizarea celui de al II-lea Concurs republican al strugurilor de masă

Pentru a afla unele amănunte în legătură cu organizarea Concursului republican al strugurilor de masă, am adresat cîteva întrebări tovarăşului ing. TEODOR MARIAN, director al Direcţiei propagandei agricole din Consiliul Superior al Agriculturii.

— Este în curs de desfăşurare în această perioadă, un concurs republican al strugurilor de masă. Ce ne puteţi spune în legătură cu scopul acestui concurs ?

— Consiliul Superior al Agriculturii, în colaborare cu Uniunea Naţională a Cooperativelor Agricole de Producţie, organizează cel de-al II-lea Concurs republican al strugurilor de masă. Acesta va avea două faze : regională şi republicană. Concursul se va desfăşura în 3 etape : a soiurilor timpurii în luna august, a soiurilor tîrzii — luna septembrie şi etapa de iarnă, care va avea loc în luna ianuarie 1967.

În legătură cu importanţa concursului aş vrea să subliniez doar cîteva lucruri. În primul rînd el are ca scop cunoaşterea potenţialului natural al podgoriilor ţării noastre în ceea ce priveşte producţia diferitelor soiuri de struguri de masă şi profilarea lor în viitor, în raport cu acest potenţial şi cu cerinţele pieţii. Se urmăreşte, totodată, îmbunătăţirea lucrărilor de rodire, generalizarea şi popularizarea metodelor folosite de unităţile fruntaşe pentru realizarea de recolte mari de struguri de calitate ; stimularea extinderii soiurilor de masă în cooperativele agricole şi în gospodăriile de stat ; prelungirea perioadei de consum a strugurilor prin perfecţionarea continuă a metodelor de păstrare în stare proaspătă în timpul iernii şi, deci, mărirea volumului de struguri conservaţi ; consacrarea unor podgorii şi centre viticole şi a celor mai bune soiuri pentru producerea unor struguri de masă de calitate superioară destinaţi consumului imediat şi păstrării.

Faza regională a etapei soiurilor timpurii s-a desfăşurat pînă la 20 august prin grija consiliilor agricole regionale, Trusturilor teritoriale Gostat şi Uniunilor regionale ale cooperativelor agricole, urmînd ca faza republicană să se ţină în Capitală la sfîrşitul acestei luni.

— Cine poate participa la acest concurs ?

— Staţiunile experimentale ale gospodăriile agricole de stat, institutele de învăţămînt agricol care posedă minimum 10 hectare vie cu struguri de masă şi cooperativele agricole de producţie care posedă minimum 5 hectare vie cu struguri de masă.

Ţinînd seama de rezultatele primului concurs care a avut loc cu doi ani în urmă şi la care s-au prezentat peste 330 probe de struguri din 122 unităţi agricole, considerăm că în acest an vor participa mai multe unităţi agricole.

În 1964 s-au acordat 330 diplome şi medalii din care 76 de aur. Gospodăria agricolă de stat şi Staţiunea experimentală Valea Călugărească — regiunea Ploieşti ; Gospodăria agricolă de stat şi cooperativa agricolă de producţie din Ostrov, cooperativa agricolă Oltina — regiunea Dobrogea, Gospodăria agricolă de stat Panciu — regiunea Galaţi, Gospodăria agricolă de stat Urziceni, cooperativa agricolă de producţie şi Staţiunea experimentală Greaca — regiunea Bucureşti, cooperativa agricolă Duda — regiunea Iaşi au primit diplome de onoare şi premii băneşti pentru cele mai mari suprafeţe şi cantităţi de struguri calitativi superiori livrati în acel an. Sperăm că la acest concurs vor fi şi mai multe unităţi premiate.

Se organizează numai concursul propriu-zis sau se întreprind şi alte acţiuni ?

La începutul lunii octombrie, după ce se va desfăşura faza republicană a concursului cu soiuri tîrzii de struguri, se vor organiza o expoziţie cu struguri medaliaţi şi standuri cu vînzare.

Expoziţia urmăreşte să prezinte vizitatorilor soiurile de struguri de masă cu perioada de coacere mijlocie şi tîrzie cultivaţi în ţara noastră. Strugurii se vor prezenta grupaţi pe soiuri şi în cadrul fiecărui soi vor apare exponate din diferite podgorii şi unităţi socialiste.

Desfacerea strugurilor de masă în cadrul expoziţiei se realizează în unitatea din imediata apropiere a sălii acesteia prin grija Departamentului pentru valorificarea legumelor şi fructelor.

Paralel cu unităţile care vor funcţiona în cadrul expoziţiei, se va organiza desfacerea strugurilor de masă din soiurile medaliate (cu identificarea şi popularizarea unităţilor agricole producătoare) şi în raioane special amenajate, pe toată durata expoziţiei, în unităţile de desfacere a legumelor şi fructelor din mai multe cartiere.

În încheiere aş vrea să adaug că măsurile luate pînă în prezent sînt o chezăşie că acest concurs îşi va atinge scopul.

SPORT

● Astăzi de la ora 19,30, pe ringul amenajat în „potcoava" stadionului Republicii din Capitală va începe turneul internaţional de box cu participarea unor pugilişti fruntaşi din U.R.S.S., Tunisia şi România. Ţara noastră va fi reprezentată de două garnituri. Prima cuprinde pe Ciucă, Gâju, Crudu, Stanef, Dinu, Ghiţă, Covaci, Chivăr, Monea şi Mariuţan, iar cea secundă pe Puiu, Murg, Antoniu, M. Dumitrescu, Constantinescu, Trandafir şi Ghiorgheoni.

● Reprezentativa de baschet (juniori) a ţării noastre va evolua astăzi la Ankara în cadrul unui turneu internaţional. În continuare, tinerii baschetbalişti români vor susţine la Istanbul un meci amical în compania selecţionatei de juniori a Turciei. Aceste jocuri fac parte din programul de pregătire al echipei noastre în vederea participării la ediţia din acest an a Jocurilor balcanice care va avea loc la sfîrşitul lunii octombrie în Turcia.

● În cel de-al doilea meci al turneului internaţional de fotbal de la New York, echipa F. C. Santos (Brazilia) a învins cu scorul de 1—0 (1—0) echipa A. E. K. Atena. Unicul punct a fost marcat în minutul 30 de Toninho. Santos, învingătoare în primul meci în faţa echipei Benfica Lisabona (4—0), a cîştigat turneul. Pentru locurile 2—3 se vor întîlni Benfica şi A.E.K.

● La Oslo în cadrul unui meci pentru „Cupa oraselor tîrguri" la fotbal echipa scoţiană Dunfermline a învins cu 3—1 (1—1) pe F. C. Frigg (Oslo).

(Agerpres)

Sporesc depunerile la C. E. C.

Depunerile la C.E.C. şi numărul depunătorilor sînt de la începutul anului şi pînă acum în continuă creştere. Comparativ cu aceeaşi perioadă a anului precedent, anul acesta depunerile la C.E.C. au crescut cu 36,3 la sută, iar numărul depunătorilor cu circa 20 la sută.

O importantă sporire a economiilor s-a înregistrat şi la sate, unde populaţia a economisit cu 46,6 la sută mai mult decît în primele şapte luni din anul 1963.

Acţiunea de economisire a fost stimulată în această perioadă şi de introducerea în luna aprilie a libretului de economii pentru construirea de locuinţe, care este folosit din ce în ce mai mult, ca urmare a avantajelor pe care le oferă depunătorilor.

(Agerpres)

La cel de al II-lea concurs republican al strugurilor de masă

RITM DE LUCRU LA COTĂ MAXIMĂ

(Urmare din pag. I)

Ne-am oprit în faţa cuptorului electric nr. 1, în care clocotea cea de a 103-a şarjă a acestui început de istorie. Cine sînt oamenii care scriu cu slove de oţel această istorie a uzinei ? Tinereţea lor se armonizează din plin cu tinereţea uzinei. Media vîrstei în întreaga oţelărie este de 31—32 ani, vîrsta inginerului Herman Dascălu — şeful secţiei, vîrsta maistrului principal Octavian Imbrea, a maistrului Nicolae Munteanu, din hala de turnare şi aproape vîrsta maistrului Simion Tătaru, care supraveghea elaborarea şarjei. Dar cei mai mulţi dintre oţelari sînt cu mult mai tineri. Iată, de pildă, pe Teodor Băcanu. Are 19 ani. A terminat anul trecut şcoala profesională şi e primtopitor. Ca el sînt şi Ion Pavel şi Gheorghe Marin, de aceeaşi vîrstă şi promoţie. Au fost toţi trei printre cei dintîi zece angajaţi şi „vechimea" lor este totodată şi vîrsta uzinei. Şi lor li se adaugă alţi şi alţi tineri, ca pregătitorii Ion Ciobotaru, Constantin Luca, Anghel Grigore şi Ioniţă Stanciu din hala de turnare, — o părticică numai din cei 210 uteciţi care intră în nucleul tinereţii uzinei, alături de ceilalţi oţelari. Cei mai mulţi dintre ei au primit „botezul focului" aici, alţii au adus cu ei experienţa şi tradiţia anilor de muncă în oţelăriile de la Hunedoara, Reşiţa sau Oţelul roşu. Tradiţie ale cărei coordonate sînt — — aşa cum se vede şi aici — competenţă şi conştiinciozitate în îndeplinirea sarcinilor, grijă şi exigenţă pentru respectarea termenelor şi a calităţii lucrărilor, într-un cuvînt, investiţia unei mari răspunderi personale pentru marea investiţie, care este uzina.

DE PESTE HOTARE

23 August sărbătorit în străinătate

R. D. Vietnam

HANOI 25 (Agerpres). — Cu prilejul zilei de 23 August, I. Micloş, însărcinatul cu afaceri ad-interim al Republicii Socialiste România în Vietnam, a oferit o recepţie în saloanele clubului internaţional din Hanoi. Au participat Nguyen Duy Trinh, membru al Biroului Politic al Partidului celor ce muncesc din Vietnam, Phan Ke Toai, vicepreşedinte al Consiliului de Miniştri şi ministrul afacerilor externe al R.D. Vietnam, Tran Dang Khoa, vicepreşedinte al Comitetului Permanent al Adunării Naţionale a R. D. Vietnam, miniştri.

R. S. F. Iugoslavia

BELGRAD 24. — Corespondentul Agerpres, N. Plopeanu, transmite: Cu prilejul celei de a XXII-a aniversări a eliberării României, ambasadorul Republicii Socialiste România la Belgrad, Aurel Mălnăşan, a oferit o recepţie.

Au participat Ivan Goşniak, membru al Comitetului Executiv al C.C. al U.C.I., secretar de stat pentru problemele apărării naţionale, Otmar Kreacici, şef de secţie la C.C. al U.C.I., Aleksandar Grlicikov, membru al Vecei Executive Federale, Dragutin Kosovaţ, Ioje Ingolici, Milian Neoricici, secretari federali, Mişo Pavicevici, adjunct al secretarului de stat pentru afacerile externe, şi alte persoane oficiale.

R.D.Germană

BERLIN 24 (Agerpres). — Marţi seară ambasadorul Republicii Socialiste România la Berlin, Nicolae Ghenea, a oferit la Casa ministerelor o recepţie cu ocazia celei de a XXII-a aniversări a eliberării României de sub jugul fascist. Au participat Albert Norden, Herbert Warnke, membri ai Biroului Politic al C.C. al P.S.U.G., Gerhardt Gruneberg, membru supleant al Biroului Politic şi secretar al C.C. al P.S.U.G., Gerald Götting, dr. Manfred Gerlach, dr. Heinrich Homann, vicepreşedinţi ai Consiliului de Stat, dr. Lothar Bolz, Wolfgang Rauchfuss, vicepreşedinţi ai Consiliului de Miniştri, miniştri, şefi de secţie ai C.C. al P.S.U.G., alte personalităţi oficiale de partid şi de stat.

R. P. Albania

TIRANA 24 (Agerpres). — Cu ocazia sărbătorii naţionale a României, Manole Bodnaraş, ambasadorul Republicii Socialiste România la Tirana, a oferit o recepţie. Au participat Adil Carcani, membru al Biroului Politic al C.C. al Partidului Muncii din Albania, vicepreşedinte al Consiliului de Miniştri, Nesti Nase, ministrul afacerilor externe, membri ai guvernului, Sami Baholli, secretarul prezidiului Adunării Populare a R.P. Albania, şi alte persoane oficiale, reprezentanţi ai instituţiilor centrale şi ai organizaţiilor de masă şi obşteşti.

Japonia

TOKIO 25 (Agerpres). — Cu prilejul celei de-a 22-a aniversări a eliberării României de sub jugul fascist, Ion Datcu, ambasadorul Republicii Socialiste România la Tokio, a oferit o recepţie. Au luat parte Tanaka şi Ushiba, adjuncţi ai ministrului afacerilor externe, Ken Harada, mare maestru de ceremonii al casei imperiale, Sanzo Nosaka, preşedintele C.C. al Partidului Comunist din Japonia, şi membrii Prezidiului C.C. al P.C. din Japonia, Horyi, preşedintele Consiliului General al Sindicatelor din Japonia (Sohio), membri ai conducerii Partidului Socialist din Japonia şi ai unor organizaţii obşteşti, oameni de cultură şi artă, reprezentanţi ai cercurilor de afaceri, deputaţi, şefi şi membri ai misiunilor diplomatice acreditaţi la Tokio, ziarişti.

Algeria

ALGER 25. — Corespondentul Agerpres, C. Benga, transmite: Cu prilejul sărbătoririi celei de a 22-a aniversări a eliberării României de sub jugul fascist, Ion Georgescu, ambasador al Republicii Socialiste România la Alger, a oferit o recepţie.

Au participat Cherif Belkassem, membru al secretariatului executiv al F.L.N., membru al Consiliului Naţional al Revoluţiei, Abdelaziz Bouteflika, membru al Consiliului Naţional al Revoluţiei, ministru al afacerilor externe, Mahomed Yala, prefectul capitalei, Ferhat Balamane, primarul oraşului Alger, Mohamed Chebola, şeful Departamentului pentru relaţii externe al F.L.N., funcţionari superiori ai ministerelor şi instituţiilor naţionale algeriene.

Iran

TEHERAN 25 (Agerpres). — Cu ocazia zilei de 23 August, Valentin Vlad, însărcinatul cu afaceri ad-interim al Republicii Socialiste România la Teheran, a oferit o recepţie. Au luat parte Sharif Emami, preşedintele Senatului, Abdulah Riyazi, preşedintele Madjilisului, Abbas Aram, ministrul afacerilor externe al Iranului, Ali Naghi Alikhani, ministrul economiei, Ismail Riahi, ministrul agriculturii, Houchang Ansari, ministrul informaţiilor şi numeroase alte personalităţi oficiale, senatori şi deputaţi în Madjilis, personalităţi de la Curtea Imperială.

Argentina

BUENOS AIRES 25 (Agerpres). — Ambasadorul extraordinar şi plenipotenţiar al Republicii Socialiste România în Argentina, Dumitru Fara, a oferit o recepţie în saloanele Ambasadei din Buenos Aires, cu prilejul zilei de 23 August. Au luat parte dr. Evaristo Pinion Pilgueiras, subsecretar de stat al economiei naţionale, ambasador Federico del Solar Dorrego, directorul naţional al ceremonialului de stat, înalţi funcţionari din Ministerul Afacerilor Externe, Ministerul Economiei Naţionale şi alte persoane oficiale, generalul Juan Carlos Cardini şi dr. Carlos Muniz, foşti miniştri de externe, dr. Alejandro Gomez, fost vicepreşedinte al Republicii Argentina, şefi ai misiunilor diplomatice acreditaţi în Argentina, oameni de afaceri, oameni de artă şi cultură, ziarişti.

DIN VIAŢA TINERETULUI LUMII

Cu prilejul împlinirii a 45 de ani de la crearea Uniunii Tineretului Revoluţionar din R. P. Mongolă (U.T.R.), la 25 august, în Marea sală a Teatrului dramatic de stat din Ulan-Bator a avut loc o şedinţă festivă. A luat cuvîntul C. Purevjav, prim-secretar al C.C. al U.T.R. care a subliniat că în prezent uniunea numără în rîndurile sale circa 80 000 de tineri şi tinere, participanţi activi la construirea socialismului în R. P. Mongolă. A rostit o cuvîntare T. Dughersuren, membru al Biroului Politic, secretar al C.C. al P.P.R.M., care a dat o înaltă apreciere activităţii tineretului mongol.

Studenţii universităţii din Paraguay au declarat o grevă de 48 de ore în semn de protest împotriva represiunilor la care sînt supuse elementele democratice din ţară. Într-o declaraţie dată publicităţii, studenţii cer autorităţilor să pună capăt acestor acţiuni samavolnice şi să elibereze din închisoare pe profesorul Codas Thompson, cunoscută personalitate a vieţii publice din Paraguay, arestat sub acuzaţia de a fi desfăşurat o activitate ostilă guvernului.

R. P. POLONĂ. — La şantierele navale din Gdansk

Turneul preşedintelui de Gaulle

Generalul de Gaulle a început ieri un lung turneu prin mai multe ţări ale Africii şi Asiei. Prima escală a acestui turneu va fi Somalia franceză, ultima posesiune colonială a Franţei de pe teritoriul Africii. Apoi, timp de 18 zile, preşedintele va vizita Etiopia, Cambodgia, Noua Caledonie, Condominiumul franco-britanic, Noile Hebride şi Insulele Tahiti, unde va lua cunoştinţă de activitatea centrului francez de experienţe atomice.

Pentru dezvoltarea relaţiilor între statele europene

Iniţiativa unei întîlniri consultative a preşedinţilor parlamentelor din 8 ţări

BELGRAD 25 (Agerpres). — Preşedintele Skupştinei Federale a R.S.F. Iugoslavia, Edward Kardelj, a adresat preşedinţilor parlamentelor din Austria, Belgia, Bulgaria, Danemarca, Finlanda, România, Suedia şi Ungaria, invitaţia de a organiza la Belgrad o întîlnire consultativă care ar putea avea loc în zilele de 10 şi 11 septembrie a.c.

Invitaţia a fost difuzată în conformitate cu rezoluţia „Acţiuni pe plan regional în vederea îmbunătăţirii relaţiilor de bunăvecinătate între statele europene aparţinînd unor sisteme sociale-politice diferite", adoptată anul trecut de Adunarea Generală a O.N.U.

Evenimentele arată că în Europa există condiţii favorabile pentru dezvoltarea mai rapidă a relaţiilor multilaterale şi în special a celor bilaterale în domeniul economic, cultural şi politic, se subliniază în invitaţie. Dezvoltarea acestor relaţii ar constitui o contribuţie importantă la soluţionarea unor probleme cheie cum este securitatea şi pacea în Europa. Acest lucru ar avea, fără îndoială, o influenţă pozitivă şi asupra relaţiilor în ansamblu, din întreaga lume.

Preocupări politice în Brazilia

Brazilia se află în faţa unui calendar electoral încărcat; în toamna aceasta urmează să aibă loc alegeri prezidenţiale — pentru desemnarea preşedintelui şi a vicepreşedintelui — alegeri de guvernatori, în jumătate din statele federaţiei, şi alegeri pentru reînnoirea parlamentului, a adunărilor legislative ale statelor şi consiliilor municipale. Primele două scrutinuri (prezidenţial şi de guvernatori) urmează să se desfăşoare prin vot indirect în Congres (parlamentul brazilian), iar cel de al treilea prin vot universal direct. Totodată, în următoarele luni este programată înfăptuirea a două acţiuni de importanţă covîrşitoare pentru viitorul ţării: reforma administrativă pe plan federal şi adoptarea unei noi constituţii.

În preajma acestor confruntări, viaţa politică braziliană a devenit tot mai agitată, frămîntări producîndu-se în toate mediile politice: în rîndurile opoziţiei de stînga (interzise), în rîndurile celei „legale", grupată în Mişcarea democratică braziliană, în cercurile religioase, în cadrul grupărilor de extremă dreaptă şi, în sfîrşit, în sfera conducerii superioare a armatei, baza actualului regim. Astfel, în ultima vreme, guvernul preşedintelui Branco a trebuit să facă faţă acţiunilor studenţeşti, „rebeliunii" generalului Kruel, intensificării atacurilor lui Carlos Lacerda etc. Dar, ceea ce a afectat în mod deosebit pe actualii conducători a fost hotărîrea opoziţiei de a nu participa la alegerile prezidenţiale şi de guvernator.

Toate acestea au pus la un moment dat în mod serios sub semnul întrebării posibilitatea ţinerii alegerilor la datele fixate. De aceea, în cercurile politice braziliene s-a afirmat zilele trecute că alegerile ar putea fi amînate pentru anul viitor.

În cazul cînd presupunerea se confirmă, viitoarele alegeri prezidenţiale şi de guvernatori vor avea loc în temeiul actualelor dispoziţii (prin vot indirect) sau, aşa cum preconizează proiectul noii constituţii, prin vot universal direct? Observatorii înclină pentru prima ipoteză. Discutarea în Congres a proiectului de constituţie a fost fixată după 15 noiembrie, adică după disputarea ultimei etape a maratonului electoral, tocmai pentru ca alegerile prezidenţiale şi de guvernatori să aibă loc potrivit faimoaselor „acte instituţionale". Dacă alegerile ar fi amînate, s-ar amîna, fără îndoială, şi intrarea în vigoare a prevederilor noii constituţii referitoare la sufragiul universal. Căci, după cum se afirmă în cercurile politice sud-americane, amînarea n-ar avea alt scop decît acela de a permite Mişcării democratice braziliene de a-şi prezenta candidaţi la alegeri, astfel ca înscăunarea lui Costa e Silva — de care, în condiţiile actualului sistem electoral, nimeni nu se îndoieşte — să se facă după un ceremonial cît mai „democratic".

Dar, în ciuda tuturor dificultăţilor întîmpinate de guvern, o amînare a alegerilor pare, totuşi, puţin probabilă. Se consideră că militarii se vor opune cu străşnicie înfăptuirii unei asemenea intenţii, întrucît aceasta ar favoriza pe noii candidaţi iar şansele „guvernamentalilor" ar fi serios diminuate.

ION D. GOIA

ÎNSEMNĂRI

Întîrziatul

Doctorul Oliveiro Salazar s-a îndeletnicit din nou cu ocupaţia lui preferată: căutarea zilei de ieri. Preferinţă explicabilă dacă ne gîndim la profilul, ca să zicem aşa, spiritual al bătrînului dictator de la Lisabona.

Salazar a acordat un interviu ziarului britanic TIMES. Deşi tema propusă a fost, în termeni generali, perspectiva politicii externe portugheze, el s-a oprit la aspectul care, evident, îl obsedează cel mai mult: apropiatul sfîrşit definitiv al colonialismului.

„Dacă lucrurile vor evolua în aceeaşi direcţie şi de acum înainte — s-a lamentat doctorul Salazar — din puterea şi influenţa europenilor pe continentul african nu va mai rămîne nimic". După părerea lui toate nenorocirile care s-au abătut asupra colonialiştilor s-ar datora faptului că Africa suferă de un exces de „democraţie parlamentară" care „este străină spiritului africanilor". El şi-a exprimat convingerea că dacă în Africa n-ar exista partide politice, sindicatele şi alte erezii asemănătoare, atunci lucrurile ar „sta cu totul altfel, şi „puterea de influenţă a europenilor" (citeşte: dominaţia colonialistă) ar fi „tot atît de puternică pe cît era în urmă cu un secol".

Ce-i de făcut? Nimic mai simplu! Salazar propune — cităm textual, spre amuzamentul cititorilor: „un efort concentrat al puterilor europene interesate pentru a determina şi influenţa o revenire a africanilor la formele specifice tradiţionale de organizare politică".

Aşadar: jos progresul, înapoi la colonii şi triburi!

Nu putem decît să-l compătimim pe doctorul Oliveiro Salazar. El s-a trezit prea tîrziu. Programul pe care l-a formulat cu atîta patos, convingere şi îndrăzneală a întîrziat cu cel puţin o jumătate de secol.

Apariţia partidelor politice şi a altor organizaţii care luptă pentru progres, pentru eliberarea de sub orice forme de dominaţie colonială nu se datoreşte lipsei de prevedere a cuiva ci reprezintă o evoluţie necesară, firească, a relaţiilor sociale. Tocmai din această cauză Africa se va dezvolta şi pe viitor „în aceeaşi direcţie", adică în direcţia care îl contrariază atît de mult pe Salazar.

EM. RUCĂR

Succese ale patrioţilor sud-vietnamezi

În primele opt zile ale lunii august, transmite agenţia de presă Eliberarea, forţele patriotice din provincia sud-vietnameză Quang Nam au scos din luptă 1 100 soldaţi inamici dintre care 425 americani.

În aceeaşi perioadă, 18 elicoptere şi 6 care blindate de luptă ale forţelor americano-saigoneze au fost distruse de forţele Frontului Naţional de Eliberare din provincia Quang Nam. Potrivit agenţiei citate mai sus, cele mai puternice lupte dintre cele două părţi — unităţile americano-saigoneze şi forţele patriotice — au avut loc în districtele Queson Tam Ky, Thang Binh şi Tien Phoc. Aceeaşi agenţie semnalează că în noaptea de 11 august forţele patriotice au atacat trupe operaţionale americano-saigoneze în oraşul Tam Ky, scoţînd din luptă 200 soldaţi şi distrugînd trei elicoptere ale comandamentului S.U.A.

Preşedintele R. D. Vietnam, Ho Şi Min, a adresat un mesaj forţelor armate şi populaţiei din provincia Ha Tinh, care au doborît 100 de avioane agresoare ale S.U.A. În mesajul său, Ho Şi Min felicită populaţia şi forţele armate cu prilejul victoriei repurtate.

Un aspect obişnuit în Angola. — Femei şi copii au rămas fără adăpost, satul lor fiind distrus de unităţile represive portugheze.

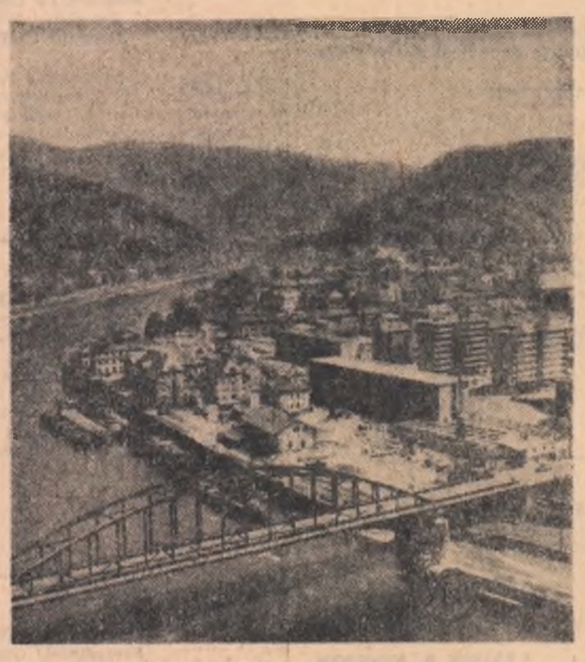

R. S. CEHOSLOVACĂ: — Imagine din oraşul Decin

PE SCURT

La 25 august, la Geneva s-a anunţat întreruperea lucrărilor Comitetului celor 18 state pentru dezarmare. La ultima şedinţă a actualelor lucrări — care au început la 27 ianuarie — au luat cuvîntul reprezentanţii U.R.S.S., S.U.A., Marii Britanii şi alţi reprezentanţi precum şi şeful delegaţiei Republicii Socialiste România, Vasile Dumitrescu.

Între 14 şi 21 august s-a desfăşurat la Debrecen cel de-al II-lea Festival coral internaţional „Bela Bartok", la care au luat parte formaţii corale din 13 ţări. Corul sindicatului uzinelor „Republica" din Bucureşti (conducerea muzicală — D. D. Botez, maestru emerit al artei, dirijor permanent — Vasile Dogaru) care a reprezentat ţara noastră la acest festival, a fost distins cu premiul al II-lea („Ordinul de argint").

Ieri după-amiază s-a deschis la Damasc cel de-al XIII-lea Tîrg internaţional. Cuvîntul de deschidere a fost rostit de şeful statului sirian, Noureddin Atassi. Au mai fost de faţă, primul ministru Youssef Zeayyen, miniştri, reprezentanţi ai corpului diplomatic.

La tîrg participă 21 de ţări, printre care şi Republica Socialistă România.

Reuniunea miniştrilor de externe ai Danemarcei, Suediei, Norvegiei, Finlandei şi Islandei, deschisă marţi la Aalborg, a luat sfîrşit miercuri seara. În comunicatul dat publicităţii la încheierea întrunirii se arată că cele cinci ţări sînt de acord în privinţa extinderii colaborării lor în toate domeniile.

Totodată, în comunicat este precizată poziţia comună a ţărilor nordice privind reglementarea conflictului vietnamez pe baza dreptului poporului vietnamez de a dispune de viitorul său.

Rundă ultra-scurtă

Din Salisbury, se anunţă că negocierile dintre reprezentanţii guvernului britanic şi cei ai regimului rasist rhodesian, reluate la începutul săptămînii, au fost brusc întrerupte, ieri, fără să fi fost date publicităţii motivele acestei acţiuni. Doi dintre membrii delegaţiei britanice, Watson şi Wright, au plecat în aceeaşi zi la Londra pentru a prezenta guvernului britanic un raport asupra stadiului convorbirilor de la Salisbury. În felul acesta cea de-a treia rundă a tratativelor între Londra şi Salisbury nu a durat decît trei zile. După părerea opiniei publice şi a cercurilor politice africane, aceste aşa-zise „negocieri" nu sînt decît o farsă. Scopul lor este, de fapt să se lase impresia că Anglia ar depune eforturi în scopul rezolvării problemei rhodesiene.

DEMISII ÎN SERIE

Cancelarul Erhard s-a întors miercuri noaptea la Bonn din concediu. Sosirea sa bruscă înainte de data oficială a terminării concediului, nu este legată, după cum se putea crede, de problema noii legislaţii economice care urmează să fie supusă Bundestagului, ci de scandalul politic care a izbucnit zilele acestea la Bonn din cauza demiterii comandantului aviaţiei, şi a demisiei ulterioare a alţi doi generali, printre care generalul Trettner, inspectorul general al Bundeswehrului.

Restul săptămînii se anunţă foarte agitat. Vineri urmează să aibă loc un consiliu de miniştri, iar ulterior, fie cancelarul Erhard, fie ministrul apărării, von Hassel, vor trebui să întîlnească pe reprezentanţii presei pentru a anunţa punctul de vedere oficial asupra recentei crize survenite în interiorul ministerului apărării.

La originea actualelor evenimente se află practic dezacordul comandantului aviaţiei cu argumentele prezentate de conducerea ministerului apărării în ce priveşte faimoasele avioane „Starfighter". După cum se ştie, repetatele şi numeroasele accidente ale acestor avioane, în care şi-au găsit moartea 36 de piloţi din Luftwaffe, au provocat o stare de tensiune în opinia publică din Germania occidentală. Generalul Panitzki, care a fost demis zilele acestea, afirmase într-un interviu apărut în Rhein Ruhr Zeitung că de fapt comanda avioanelor Starfighter se datoreşte unor considerente de ordin politic. Astfel, generalul vest-german a acuzat indirect ministerul apărării că sacrifică în mod deliberat viaţa aviatorilor preferînd aparate inferioare altor tipuri similare, existente în Occident.

Se pare însă că demiterea generalului Panitzki nu a reuşit să pună punct „dosarului Starfighter". Dimpotrivă. Proporţiile actualului diferend sînt atît de vaste încît observatorii presupun că ele ar putea afecta însăşi poziţia actualului ministru al apărării. Unele ziare vest-germane cer direct demisia lui von Hassel. SUDDEUTSCHE ZEITUNG, de pildă, arată că afacerea Panitzki „care a dat un mic răgaz lui von Hassel, nu-l poate sustrage pe acesta de la responsabilitatea sa exclusivă în «marea mizerie» a problemei Starfighter".

Actualul scandal de la Bonn poate pune în mişcare resoarte invizibile pentru declanşarea unei vaste crize politice. Această opinie a comentatorilor vest-germani este motivată de faptul că felul în care evoluează lucrurile denotă o „criză de încredere" între militari şi puterea civilă. După cît se pare, unul din mobilele lanţului de demisii din rîndul generalilor vest-germani ar fi încercarea acestora de a influenţa într-o măsură şi mai mare politica externă a Germaniei occidentale. Ziarul PARIS JOUR consideră astfel că „Bundeswehrul doreşte să constituie un adevărat Pentagon, care să aibă aceleaşi puteri ca cel aflat la Washington".

Criza de la Bonn poate fi adîncită de faptul că, după cum se vede de pe acum, fostul titular al ministerului apărării, Strauss, care a fost şi el constrins să demisioneze, cîţiva ani în urmă, urmăreşte să se folosească de momentul actual pentru o „ofensivă generalizată" împotriva guvernului. Deşi partidul său face parte din coaliţia guvernamentală, Strauss a acordat un interviu în care la apărarea lui Panitzki şi atacă actuala conducere a ministerului apărării.

Demisiile din Bundeswehr creează, de asemenea, unele probleme şi în relaţiile Germaniei occidentale cu aliaţii săi din N.A.T.O. Declaraţii de felul celor făcute de Panitzki constituie o dezavuare faţă de intenţiile Washingtonului de a-şi spori vînzările sale de armament în Europa occidentală. După cît se pare, comanda de avioane Starfighter a fost făcută iniţial (în 1957) înainte ca prototipul propriu-zis să fie pus la punct.

Oricum, viaţa politică vest-germană este la punctul de fierbere. După cum scrie DIE WELT, „cauzele profunde ale conflictului depăşesc comandamentul armatei şi în general domeniul militarilor...' Se pare că acest episod politic la Bonn ar putea umbri şi mai mult perspectivele cabinetului Erhard.

P. NICOARĂ

REDACŢIA ŞI ADMINISTRAŢIA: Bucureşti, Piaţa „Scînteii", Tel. 17.60.10. Tiparul: Combinatul Poligrafic „Casa Scînteii".