Proletari din toate țările, uniți-vă!

Scînteia tineretului

ORGAN CENTRAL AL UNIUNII TINERETULUI COMUNIST

ANUL XXVII, SERIA II. Nr 6865 | 6 PAGINI — 30 BANI | MARȚI 15 IUNIE 1971

PROFESIA TA

DORESC SĂ DEVIN MECANIZATOR—MINER

O aspirație pentru împlinirea căreia Valea Jiului oferă condiții generoase

Pag. 5

IERI, LA PHENIAN

MARELE MITING AL PRIETENIEI COREEANO-ROMÂNE

Luni după-amiază, în sala Palatului Congreselor a avut loc un mare miting al locuitorilor Phenianului cu prilejul vizitei în R.P.D. Coreeană a delegației de partid și guvernamentale române condusă de tovarășul Nicolae Ceaușescu.

Sub cupola impunătoarei săli se aflau mii de muncitori din întreprinderile orașului, militari ai armatei populare, reprezentanți ai organizațiilor de masă și obștești, activiști de partid și de stat, oameni de cultură și artă. Sînt prezenți șefii misiunilor diplomatice acreditați la Phenian și alți membri ai corpului diplomatic.

Fundalul scenei, împodobit cu drapelele de stat ale celor două țări, este dominat de portretele tovarășilor Nicolae Ceaușescu și Kim Ir Sen.

La intrarea în sală a conducătorilor de partid și de stat români și coreeni, întreaga asistență, în picioare, ovaționează îndelung pentru prietenia dintre partidele, țările și popoarele noastre.

La masa prezidiului iau loc tovarășii Nicolae Ceaușescu, soția sa, Elena Ceaușescu, Kim Ir Sen, și soția sa, Kim Săng E, Ion Gheorghe Maurer, Manea Mănescu, Dumitru Popa, Ion Iliescu, George Macovescu, Kim Ir, O Jin U, Zăng Zun Thek, Yang Hyong Sop, Hă Dam, precum și ambasadorul României la Phenian și ambasadorul R.P.D. Coreene la București.

Mitingul este deschis de Kan Sang San, secretar responsabil al Comitetului orășenesc Phenian al Partidului Muncii din Coreea.

Primit cu vii și puternice aplauze, ia cuvîntul tovarășul Kim Ir Sen.

Întreaga asistență salută apoi cu căldură, cu aplauze puternice, pe tovarășul Nicolae Ceaușescu.

Cuvîntările au fost subliniate în repetate rînduri cu aplauze puternice, îndelung repetate.

Cei doi conducători de partid și de stat fac schimb de drapele ale prieteniei și solidarității frățești dintre partidele și popoarele noastre, se îmbrățișează.

În încheierea mitingului, fanfara intonează „Internationala".

Cuvîntarea tovarășului KIM IR SEN

Stimate tovarășe Nicolae Ceaușescu și stimată tovarășă Elena Ceaușescu,
Stimate tovarășe Ion Gheorghe Maurer,
Stimați oaspeți români,
Tovarăși și prieteni,

Astăzi, toate categoriile de locuitori ai orașului Phenian au venit cu mare bucurie la acest miting pentru a saluta prietenii români din țara frățească. Înainte de toate, în numele Comitetului Central al Partidului Muncii din Coreea, al guvernului Republicii Populare Democrate Coreene, și al întregului popor coreean, adresez din toată inima, încă o dată, un salut fierbinte delegației de partid și guvernamentale a Republicii Socialiste România, condusă de tovarășul Nicolae Ceaușescu, secretar general al Partidului Comunist Român, președintele Consiliului de Stat al Republicii Socialiste România, precum și un cordial salut prietenesc poporului român din partea poporului coreean. **(Vii și puternice aplauze).**

Poporul nostru încearcă o deosebită bucurie pentru vizita pe care o faceți în țara noastră și pentru faptul că prin această vizită vor fi întărite și mai mult legăturile de prietenie dintre popoarele țărilor noastre, închegate de mult timp.

Vizita în țara noastră a delegației de partid și guvernamentale române constituie o expresie elocventă a sentimentelor de prietenie trainică și a solidarității dintre poporul român și poporul coreean, precum și un mare sprijin și îmbold pentru poporul nostru în lupta sa pentru construirea socialismului și unificarea patriei. **(Aplauze puternice, îndelung repetate).**

În timpul vizitei, pretutindeni poporul nostru v-a întîmpinat într-o atmosferă de sărbătoare. Aceste zile petrecute împreună cu dumneavoastră au fost pentru noi zile deosebit de plăcute și utile. Pe parcursul întîlnirilor noastre, am reușit să cunoaștem și mai bine gloriosul drum al luptei poporului român, meritele sale, succesele

(Continuare în pag. a III-a)

Cuvîntarea tovarășului NICOLAE CEAUȘESCU

Stimate tovarășe Kim Ir Sen,
Stimată tovarășă Kim Săng E,
Dragi tovarăși și prieteni,

Luăm parte la această impresionantă manifestare consacrată prieteniei româno-coreene după 6 zile petrecute în mod deosebit de plăcut în frumoasa dumneavoastră țară. Din primele clipe ale sosirii noastre în Phenian și pretutindeni pe unde am trecut, oamenii muncii coreeni ne-au întîmpinat cu caldă simpatie și ospitalitate — expresie a relațiilor trainice de prietenie și a dorinței de colaborare dintre țările și popoarele noastre. Iată de ce doresc ca, în numele meu și al tovarășei mele, al întregii delegații de partid și guvernamentale române, să mulțumesc Comitetului Central al Partidului Muncii din Coreea, Cabinetului de Miniștri, tovarășului Kim Ir Sen, personal, întregului popor coreean pentru prilejul ce ni s-a oferit de a vizita Coreea populară și pentru primirea cordială de care ne-am bucurat. **(Aplauze puternice).** Totodată, folosesc acest prilej pentru a adresa locuitorilor orașului Phenian și întregului popor coreean, avangardei sale de luptă — Partidul Muncii din Coreea — Prezidiului Adunării Populare Supreme și Cabinetului de Miniștri al Republicii Populare Democrate Coreene un cordial salut tovărășesc și un fierbinte mesaj de solidaritate din partea poporului român, a Comitetului Central al Partidului Comunist Român, a Consiliului de Stat și a Guvernului Republicii Socialiste România. **(Vii și puternice aplauze).**

Vizitele pe care le-am făcut în orașele Phenian și Hamhîn, în întreprinderi, instituții de știință și cultură, la Expoziția industrială și agricolă a Republicii Populare Democrate Coreene ne-au oferit o imagine grăitoare a muncii și vieții poporului coreean, a marilor sale succese obținute pe frontul construcției socialiste, în înfăptuirea politicii de industrializare socialistă a țării, pentru punerea largă în valoare a resurselor materiale și umane ale țării. Am putut constata cu satisfacție rezultatele remarcabile obținute în dezvol-

(Continuare în pag. a III-a)

Asistența prezentă la miting ovaționează îndelung pentru prietenia coreeano-română

Recepție oferită de tovarășul Nicolae Ceaușescu și soția sa, Elena Ceaușescu

Secretarul general al Partidului Comunist Român, președintele Consiliului de Stat al Republicii Socialiste România, tovarășul Nicolae Ceaușescu, și soția sa, Elena Ceaușescu, au oferit luni seara, la Palatul Mansude Isa Dang, o recepție în onoarea secretarului general al Comitetului Central al Partidului Muncii din Coreea, președintele Cabinetului de Miniștri, tovarășul Kim Ir Sen, și a soției sale, Kim Săng E.

La recepție au participat tovarășii Ți Oi En Ghen, Pak Sen Cer, Kim Iang Giu, O Jin U, Zăng Zun Thek, Iang Hyong Sop, miniștri, conducători de instituții centrale și organizații obștești.

Din partea română au fost prezenți tovarășii Ion Gheorghe Maurer, Manea Mănescu, Dumitru Popa, Ion Iliescu, George Macovescu, ambasadorul Aurel Mălnășan și alte persoane oficiale care însoțesc delegația.

Au luat parte șefii misiunilor diplomatice acreditați la Phenian.

S-au intonat imnurile de stat ale Republicii Populare Democrate Coreene și Republicii Socialiste România.

În cursul recepției, care s-a desfășurat într-o atmosferă de caldă prietenie și cordialitate, tovarășii Nicolae Ceaușescu și Kim Ir Sen au rostit toasturi, care au fost subliniate cu puternice aplauze.

Conducătorii celor două țări s-au întreținut cu șefii misiunilor diplomatice.

Un ansamblu coreean a interpretat piese de înaltă virtuozitate din folclorul celor două popoare.

Pag. 4

Toasturile rostite în timpul recepției

CONSILIILE — DUPĂ ACTUL INAUGURAL

UN MECANISM ECHILIBRAT PE TOATĂ RAZA DE ACTIVITĂȚI

Pornită din necesitatea abordării cu mai multă competență și eficiență a problemelor specifice diferitelor categorii de tineri, hotărîrea Congresului al IX-lea al U.T.C. privind constituirea consiliilor tineretului muncitoresc, tineretului sătesc și tinerelor fete a fost de acum transpusă în practică la nivelul comitetelor județene, municipale și orășenești ale U.T.C.

Și deși de la plenarele de constituire ale acestor consilii n-a trecut prea multă vreme, socotim utilă o discuție pe marginea activității unui astfel de consiliu, cu atît mai mult cu cît ne aflăm la început de drum și încă cu forme de activitate de o factură nouă. Cu alte prilejuri, în coloanele ziarului nostru au fost dezbătute o serie de aspecte menite să elucideze cîteva dintre problemele esențiale de natură teoretică și practică ale consiliilor amintite.

De data aceasta vom insista asupra experienței acumulate în numai două luni de existență de către consiliul tineretului muncitoresc de pe lîngă Comitetul municipal Tg. Jiu al U.T.C.

O primă remarcă, pe care ținem s-o subliniem încă de pe acum, este aceea că în pregătirea materialului ce a fost prezentat la plenara de constituire a consiliului s-a dovedit o grijă deosebită astfel că s-a pornit de la bun început cu o documentare temeinică, fapt ce a făcut posibilă întocmirea, discutarea și aprobarea unui program de activități concret, cuprinzător, cu sarcini, termene și responsabilități precise.

Avînd ca punct de plecare sarcinile mari, de ansamblu, ale consiliilor, dar adaptîndu-le condițiilor și cerințelor concrete ale municipiului, ale diferitelor sale întreprinderi industriale, programul de activități cuprinde cu prioritate acele sarcini a căror rezolvare se impunea cu stringență.

În acest sens, accentul principal cade asupra unor acțiuni menite să determine continua ridicare a calificării și pregătirii profesionale. La inițiativa și cu sprijinul nemijlocit al consiliului tineretului muncitoresc, în marile combinate sau în întreprinderile industriale au fost organizate numeroase acțiuni ca: întîlniri cu cadre de conducere și specialiști, simpozioane, dezbateri, expuneri, concursuri, olimpiade etc., toate convergînd în direcția însușirii de către toți tinerii a documentelor de partid și de stat, a principiilor tehnologice și de funcționare a unor mașini complexe din dotarea întreprinderilor respective. O altă categorie tematică a manifestărilor amintite și-a propus ca obiectiv educarea prin muncă și pentru muncă a tinerilor, întărirea disciplinei muncitorești și a răspunderii personale. S-a acordat o atenție deosebită integrării în muncă a tinerilor absolvenți, precum și pregătirii corespunzătoare a ucenicilor.

Așa stînd lucrurile, în ceea ce privește conținutul programului de activități și formele diverse de concretizare a finalizării propuse, un fapt de reținut este acela că membrii consiliului au trecut imediat la realizarea lui. Astfel se explică de ce, în răstimpul celor două luni, multe din acțiunile pe care consiliul și le-a trecut în programul de activități au prins viață.

Vom aminti, pentru exemplificare, numai cîteva dintre manifestările ce au avut loc sau sînt în curs de desfășurare (ne-am oprit la acelea dintre ele care ni s-au părut mai deosebite, mai noi). La Liceul agricol a fost organizată, cu participarea elevilor, a absolvenților și a unor cadre cu munci de răspundere, o dezbatere pe tema integrării la locul de muncă a tinerilor ce urmează cursurile acestei școli, dezbatere ce a prilejuit o mai bună cunoaștere a exigențelor, condițiilor, obligațiilor și posibilităților de repartizare în producție, de pregătire, de asigurare a unor condiții optime de viață și lucru. Manifestări similare, dar adaptate specificului întreprinderii respective, au avut loc și la Combinatul materialelor de construcții, la Combinatul pentru industrializarea lemnului etc.

În vederea pregătirii permanente a tineretului pe linia cunoașterii și respectării normelor de tehnica securității muncii, a preîntîmpinării accidentelor de muncă, în colaborare cu ceilalți

AL. DOBRE

(Continuare în pag. a IV-a)

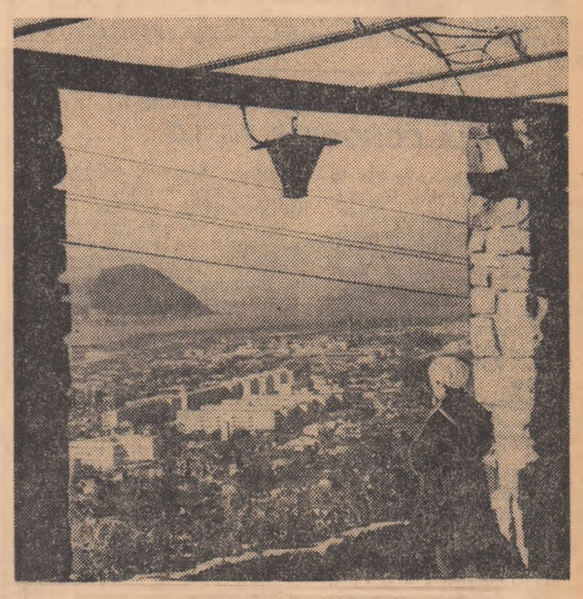

Piatra Neamț. Vedere de la... înălțime

Foto: EMIL BUCUREȘTEANU

S-a înființat

Seminarul pedagogic universitar

Colegiul Ministerului Învățămîntului a analizat noi soluții pe baza cărora să se dea un cadru mai adecvat pregătirii pedagogice și activității practice a studenților care vor îmbrățișa cariera didactică după absolvirea facultății. Aceste soluții preconizează înființarea SEMINARULUI PEDAGOGIC UNIVERSITAR, organism care se va preocupa de întreaga pregătire pedagogică.

În pagina a IV-a publicăm o convorbire cu tovarășul NICOLAE DIMA, director general adjunct în Ministerul Învățămîntului despre înființarea Seminarului pedagogic universitar.

Dacă secerișul ar începe mîine...

...ÎN JUDEȚUL OLT, DOAR 11 S.M.A. DIN 34 AR PUTEA FOLOSI ÎNTREAGA CAPACITATE DE RECOLTARE DE CARE DISPUN.

De pe platforma Cotmeana și pînă în malul Dunării, meleagurile județului Olt sînt punctate de galbenul lanurilor de orz și grîu în pîrgă, cu tonuri ce se schimbă și se accentuează de la o zi la alta. Cele peste 100 000 hectare dominate de această culoare vor cunoaște în scurt timp freamătul combinelor și oamenilor angrenați în bătălia recoltei, ediția 1971. Dintre cei 3 350 mecanizatori care vor străbate cu mașinile lor cîmpurile cooperativelor agricole de producție, peste două treimi sînt constituite din tineri uteciști. Mulți dintre ei mai au la activ cîteva campanii de recoltare și pornesc acum cu un plus de experiență și chiar de... curaj. Alții debutează de-abia în această vară la seceratul cu combinele și la balotarea paielor. Printre ei vor sosi și cei care termină cursurile școlilor profesionale. Tuturora le revin responsabilități sporite. Rodul se anunță de pe acum a fi bogat. Tocmai această bogăție sporește gradul de atenție care trebuie acordată pregătirii, în cele mai mici amănunte, a campaniei de recoltare, a tuturor utilajelor necesare. **Dacă secerișul ar începe mîine, cît de pregătiți v-ar găsi?** — iată întrebarea adresată mai multor lucrători din stațiunile pentru mecanizarea agriculturii în momentul în care cele 1529 combine și 553 prese de balotat ce vor străbate lanurile trebuiau să fie reparate și verificate.

„Aproape gata — ne răspunde pentru început tovarășul **Vasile Lupu**, șeful serviciului reparații al Întreprinderii județene pentru mecanizarea agriculturii. Spun așa deoarece mai avem de reparat încă 80 de combine și 50 prese de balotat. Rămînerea în urmă față de termenul planificat se datorește pe de o parte **lipsei de piese**, pentru a căror procurare a trebuit să facem numeroase demersuri în afara județului, iar

OCTAVIAN MILEA

(Continuare în pag. a IV-a)

REZULTATUL EXACT

de ȘTEFAN IUREȘ

Îl privesc cum lucrează, ținîndu-și tîmpla înclinată, scriind parcă din ce în ce mai repede, pe măsură ce soluția o dată limpezită, rezolvarea exercițiului matematic nu mai este decît o chestie de rutină: aplicarea metodei adecvate la niște valori oarecare. Ceea ce mă interesează este lumina aceea care se instalează în fizionomia băiatului, expresia de adîncă satisfacție izvorîtă din înțelegere și izbîndă. Nu prea de mult încă, pentru el navigarea printre necunoscutele ecuației prezenta mai multe dificultăți decît trecerea corăbierilor homerici printre Scylla și Carybda. Iată acum, coloșii — paznici ai strîmtorii — nu se mai bat cap în cap și nu mai apare amenințarea cumplitei sfărîmări a unei nave prea fragile. Acum, valorile lui x și y se lasă prinse, ca niște cornute fugare din turmă, dar repede țintuite în lasso-ul aruncat cu iscusință de îndemînatecul cow-boy, stăpînul preeriei. Aș fi în stare să jur că imagini de genul acestora, poate doar ceva mai originale, se ivesc în mintea școlarului meu atunci cînd, sfîrșind, lovește caietul cu coada creionului, deschide cartea pentru o confruntare de care n-are teamă, verifică și, cu un zîmbet străin de falsa modestie, anunță pentru sine: **rezultatul exact.**

Mi se pare că în aceste două cuvinte se concentrează bucuriile cu adevărat majore ale adolescentului. Aceasta nu presupune o fariseică negare a atîtor alte îndreptățite voluptăți (prima zăpadă din vacanță, vibrația trambulinei elastice, descifrarea pașilor de dans, înnodarea perfectă a cravatei, primirea unui bilet semnat cu inițială, recitirea cărții preferate, autodescoperirea într-un prieten și... și.. și...). Rezultatul exact nu se opune tuturor acestor satisfacții, ci le dă un sens, le structurează coerent. El se constituie în coloana vertebrală a tuturor preocupărilor. El oferă o carte de vizită impecabil tipărită pentru începutul prezentării adevărate a unei noi individualități complexe.

Cine se află în posesia mijloacelor de a ajunge, pe drumul cel mai scurt, la rezultatul exact, își va ocupa locul în

(Continuare în pag. a IV-a)

ACTUALITATEA PENTRU TINERET

PE AGENDA ZILEI

Tovarășul NICOLAE CEAUȘESCU, președintele Consiliului de Stat al Republicii Socialiste România, a trimis tovarășului TON DUC THANG, președintele Republicii Democrate Vietnam, următoarea telegramă :

Cu prilejul realegerii dumneavoastră în funcția de președinte al Republicii Democrate Vietnam, în numele Consiliului de Stat al Republicii Socialiste România, al poporului român, precum și al meu personal, îmi este plăcut să vă adresez cordiale felicitări și urări de succes în înalta funcție care v-a fost încredințată.

Folosesc acest prilej pentru a reafirma hotărîrea Partidului Comunist Român, a întregului nostru popor de a sprijini activ și în viitor lupta dreaptă a poporului vietnamez împotriva agresiunii S.U.A., pentru libertate și independență națională.

Ne exprimăm convingerea că relațiile de prietenie frățească dintre Republica Socialistă România și Republica Democrată Vietnam se vor dezvolta și întări tot mai mult în folosul popoarelor noastre, al luptei împotriva imperialismului, al cauzei socialismului și păcii în lume.

Tovarășul ION GHEORGHE MAURER, președintele Consiliului de Miniștri al Republicii Socialiste România, a trimis tovarășului PAM VAN DONG, primul ministru al Republicii Democrate Vietnam, următoarea telegramă :

Cu ocazia desemnării dumneavoastră în funcția de prim-ministru al Republicii Democrate Vietnam, în numele Consiliului de Miniștri al Republicii Socialiste România și al meu personal, vă adresez calde felicitări și urări de noi succese în activitatea dumneavoastră de înaltă răspundere.

Animat de spiritul solidarității internaționaliste, poporul român este și va fi alături de cauza dreaptă a poporului vietnamez în lupta sa împotriva imperialismului american, pentru libertate și independență națională.

Sîntem convinși că prietenia frățească și colaborarea multilaterală dintre țările noastre vor cunoaște o continuă dezvoltare în interesul popoarelor noastre, al cauzei socialismului și păcii.

PLECAREA DELEGAȚIEI P.C.R. LA CONGRESUL P.S.U.G.

Luni dimineața a plecat în Republica Democrată Germană delegația Partidului Comunist Român, condusă de tovarășul Paul Niculescu-Mizil, membru al Comitetului Executiv, al Prezidiului Permanent, secretar al C.C. al P.C.R., care va participa la lucrările celui de-al VIII-lea Congres al Partidului Socialist Unit din Germania.

Din delegație fac parte tovarășii Richard Winter, membru supleant al Comitetului Executiv al C.C. al P.C.R., prim-secretar al Comitetului județean-Sibiu al P.C.R., și Nicolae Ghenea, ambasadorul Republicii Socialiste România în R. D. Germană.

La plecare, pe aeroportul Otopeni, delegația a fost salutată de tovarășii Gheorghe Pană, membru al Comitetului Executiv, al Prezidiului Permanent, secretar al C.C. al P.C.R., Dumitru Popescu, membru al Comitetului Executiv, secretar al C.C. al P.C.R., Ilie Rădulescu, șef de secție la C.C. al P.C.R., Nicolae Ionescu, adjunct de șef de secție la C.C. al P.C.R., de activiști de partid.

Au fost de față însărcinatul cu afaceri ad-interim al Republicii Democrate Germane la București, Willy Hoffmann, și membri ai ambasadei.

★

La sosirea la Berlin, delegația a fost întîmpinată pe aeroportul Schönefeld de Horst Sindermann, membru al Biroului Politic al C.C. al P.S.U.G., Hans Wittik, membru al C.C. al P.S.U.G., și Hans Voss, ambasadorul R. D. Germane la București.

Au fost prezenți Nicolae Ghenea, ambasadorul României în R. D Germană, și membri ai ambasadei române.

CRONICA U. T. C.

● IERI A PĂRĂSIT Capitala îndreptîndu-se spre Phenian, o delegație a U.T.C., formată din tovarășii Ion Ștefănescu, secretar al C.C. al U.T.C. președintele U.A.S.R. și Dionise Heljoni, prim secretar al Comitetului județean Alba al U.T.C., care va participa la lucrările celui de al VI-lea Congres al Uniunii Tineretului Muncitor Socialist din Coreea. La plecare, pe aeroportul București-Otopeni, delegația a fost condusă de tovarășul Ion Al. Popescu, secretar al C.C. al U.T.C., activiști ai C.C. al U.T.C.

De asemenea a fost prezent Li Ha Ciun, însărcinat cu afaceri al Ambasadei R.P.D. Coreene la București.

● IERI DIMINEAȚĂ a părăsit Capitala tovarășul Mihai Diaconu, membru al comisiei internaționale a Consiliului U.A.S.R., care urmează să participe, ca reprezentant al U.A.S.R., la seminarul european organizat la Lund (Suedia) pe tema „Studenții și societatea". La plecare, pe aeroportul internațional Otopeni, era prezent Dan Bîrliba, secretar al U.A.S.R., activiști ai Comitetului Executiv al U.A.S.R.

● Se deschide în Capitală Expoziția realizărilor în construcția socialistă a Republicii Populare Chineze ● Cătălina Buzolanu și Dan Micu au obținut premiul „Scinteii tineretului" la Festivalul de la Piatra Neamț ● Atomul a fost fotografiat! ● La Tîrgoviște, ediția a III-a a Festivalului de poezie „Moștenirea Văcărești lor" ● Ateneul Tineretului vă invită la Garden Party ● Șantier arheologic al tineretului la cetatea daco-romană Sucidava ● „Cuptorul de Aur" cu și fără ghilimele ● Pledoarie pentru carting ● La capătul a patru zile de tenis

FESTIVAL

LA PIATRA NEAMȚ, JURIUL A DECIS

După ce, duminică, s-a încheiat simpozionul pe tema „Teatrul contemporan-tineret-școală", ultimul act al Festivalului de teatru pentru copii și tineret s-a consumat luni, cînd juriul prezent la Piatra Neamț a hotărît în unanimitate să acorde următoarele distincții :

● **Diploma de onoare a Festivalului** — spectacolului „Leonce și Lena" de Georg Büchner, prezentat de Teatrul „Lucia Sturdza Bulandra" din București.

● **Premiul Comitetului de Stat pentru Cultură și Artă : „Harap Alb"**, dramatizare de Zoe Anghel Stanca, după Ion Creangă — Teatrul Tineretului din Piatra Neamț, pentru cel mai bun spectacol de copii cu o lucrare originală

● **Premiul Comitetului Central al U.T.C.: „LĂPUȘNEANU"**, scene de Dan Micu după nuvela lui Costache Negruzzi — pentru ținuta artistică a spectacolului prezentat de cel mai tînăr colectiv participant la Festival.

● **Premiul Consiliului Național al Organizației Pionierilor din R.S.R. :**

— Anca Alecsandra, pentru rolul „Radu" din spectacolul „Unu, doi, trei, patru..." de Aleecu Popovici și Viniciu Gafița, prezentat de Teatrul Dramatic „Bacovia" din Bacău.

— Spectacolului „Unu, doi, trei, patru..." de Alecu Popovici și Viniciu Gafița, prezentat de Teatrul Dramatic „Bacovia" din Bacău.

● **Premiul Comitetului pentru Cultură și Artă al județului Neamț :** Teatrului de dramă și Comedie din Constanța, pentru selecția repertorială și ținuta artistică a spectacolelor prezentate în Festival.

● **Premiul ziarului „Scînteia tineretului"**, pentru regia unor spectacole cu mesaj contemporan adresate tineretului :

— Cătălina Buzoianu, regizoarea spectacolului „Drumul încrederii" de Paul Cornel Chitic, prezentat de Teatrul Național din Iași.

— Dan Micu, regizorul spectacolului „Lăpușneanu", scene după nuvela lui Costache Negruzzi, spectacol prezentat de I.A.T.C. București.

● **Premiul revistei „Ateneu" din Bacău :**

— **Gheorghe Căciuleanu**, pentru contribuția adusă la realizarea mișcării scenice a unor spectacole din Festival.

— **Alexandrina Halic**, pentru interpretarea rolului titular din spectacolul **„Pinocchio"** de Raffaello Lavecna prezentat de Teatrul „Ion Creangă" din București .

— **Petre Lupu**, pentru interpretarea rolului Percinet din spectacolul **„Romanțioșii"** de Edmond Rostand, prezentat de Teatrul de Dramă și Comedie din Constanța.

● **Diplome ale Consiliului Național al Organizației Pionierilor :**

— **Teatrului „Ion Creangă" din București**, pentru spectacolul **„Pinocchio"** de Rafaello Lavecna.

— **Dalila Gall**, pentru rolul interpretat în spectacolul **„Fata care a făcut o minune"**, de William Gibson, prezentat de Teatrul Mic din București.

— **Aneta Forna-Christu**, pentru rolul interpretat în spectacolul **„Copilul din stele"**, de **Oscar Wilde**, prezentat de Teatrul de Dramă și Comedie din Constanța — secția păpuși — Vladimir Popov, pt. scenografia la spect. „Harap Alb" — Diana Ioan-Popov, pt. costume la spect. „Harap Alb".

Premiile și distincțiile au fost înmînate aseară într-un cadru festiv la Teatrul Tineretului din Piatra Neamț. În încheierea festivității a fost prezentat spectacolul „Harap Alb", în interpretarea colectivului gazdă.

VIORICA TĂNĂSESCU

INIȚIATIVE

ȘANTIER ARHEOLOGIC AL TINERETULUI

Sute de tineri din orașul **Corabia** și comunele **Celei, Orlea, Vîrtop, Gura Padinii, Gîrcov, Vișina** și **Izbiceni** au participat duminică la festivitățile prilejuite de deschiderea, la cetatea daco-romană de la **Sucidava**, a unui șantier arheologic al tineretului. Colaborînd cu Muzeul de istorie Corabia și Casa de cultură orășenească, Comitetul orășenesc U.T.C., căruia îi aparține această frumoasă inițiativă, a organizat deschiderea șantierului în ideea de a oferi tinerilor pasionați de istorie un prilej de a lucra efectiv la descoperirea unor noi dovezi ale prezenței strămoșilor pe aceste meleaguri. Amatorii fiind foarte numeroși s-a preconizat formarea a 3 detașamente a cite 50 de tineri care, pe toată perioada de vară, vor da o mînă de ajutor specialiștilor la efectuarea diferitelor săpături și lucrări necesare Cu această ocazie vor fi descifrate și primele taine ale pasionantei științe care este arheologia.

Încă de dimineață, două grupuri a cite 30 de fete și băieți, constituind o ștafetă pe biciclete, au pornit din fata sediului Comitetului orășenesc U.T.C. cu destinația cetatea Sucidava pentru a preda prof. dr. docent Dumitru Tudor albumul **„Sucidava 1971"**. A urmat un simpozion intitulat **„File de istorie a acestor meleaguri"**

Într-o atmosferă de entuziasm, momentul declarării oficiale a deschiderii șantierului, a consemnat înscrierea unei file deosebite în cartea de activități a tineretului din județul Olt.

O. MILEA

POEZIE

„MOȘTENIREA VĂCĂREȘTILOR"

În organizarea Comitetului județean pentru cultură și artă Dîmbovița și a Casei județene a creației populare, la Tîrgoviște a avut loc festivalul de poezie **„Moștenirea Văcărești lor"**, ediția a treia. Această ediție a fost inaugurată în amfiteatrul **Liceului „Enăchită Văcărescu"**, unde membrii cenaclurilor literare din județ au citit din creația lor. A doua zi, cenaciștii dîmboviteni au susținut un recital de poezie la **Pucioasa**. În ultima zi a festivalului, la librăria **Grigore Alexandrescu**, cititorii tîrgovișteni s-au întîlnit cu scriitorii ale căror începuturi literare se leagă de Tîrgoviște : **Mircea Horia Simionescu, Cicerone Theodorescu, Matei Alexandru, I. D. Pietrari, Costache Olăreanu**, iar criticii literari **Maria Bănulescu** și **Liviu Călin** au prezentat recentele lor apariții editoriale. Prozatorii M. H. Simionescu și Costache Olăreanu au vorbit despre volumele lor. După amiază, la Clubul petroliștilor a avut loc întîlnirea publicului tîrgoviștean cu scriitorii prezenți la festival. Academicianul **Șerban Cioculescu** a vorbit despre locul Tîrgoviștei în istoria culturii naționale. A urmat apoi un recital de poezie susținut de scriitori. În încheiere, a avut loc vernisajul expoziției pictorului **Aurel Vasilescu.**

VLAD MIHAIL

INVITAȚIE

LA GARDEN PARTY

Astă seară, la ora 19,30, sînteți invitații „Ateneului Tineretului" la un **Garden Party** ce se va desfășura pe cochetul gazon din vecinătatea sediului. Adresa : **Alcea Alexandru nr. 38.** Se ajunge cu troleibuzele 82 sau 83, stația Statuia Aviatorilor.

Programul va fi deschis de grupa de teatru **„Lanterna"** cu spectacolul **„Între două orașe"**, un montaj de versuri semnat de **Evtușenco, Arghezi, Blandiana, Brecht, Pușkin,** Jazz-ul va fi prezent prin muzica **Duke Ellington,** prezentat de **Aurel Gherghel,** redactorul de specialitate de la **„Săptămîna".** În final se vor proiecta cîteva filme color, producții franceze, avînd ca unic și comun protagonist trupa de balet „Bejart" (?)

Un mic bar, măsuțe și scaune au fost pregătite pentru dumneavoastră între boschetele și florile grădinii. Semnalăm această frumoasă inițiativă, adaptată la sezonul estival, de fapt o reeditare a unor serii care s-au bucurat de mare succes anul trecut. Inițiativă pe care am dori-o permanentizată.

G. R.

EXPOZIȚII

CRONICARUL NOSTRU VĂ RECOMANDĂ...

Expoziția de tapiserie, gravură și sculptură : ANGELA și PETER BALOGH, al căror vernisaj va avea loc la data de 17 iunie, ora 19, la Galeria de artă „Orizont" (B-dul. Bălcescu nr. 23). Ea ne prilejuiește reîntîlnirea cu doi artiști pentru care stilizările expresive, polifonic ritmate, viziunea decorativă în ansamblu sînt subordonate exprimării unor idei generoase. E o creație care situează, simbolic, în centrul interesului său figura și universul uman.

C.R.C.

„Imn"-bronz
PETER BALOGH

CADRAN ȘTIINȚIFIC

ATOMUL A FOST FOTOGRAFIAT !

Cu ajutorul unui microscop electronic cu o putere de 25 000 volți, profesorul A. CREWE de la Universitatea din Chicago a reușit o performanță deosebită. El a fotografiat atomi izolați ai unor metale grele care se găseau în combinații macromoleculare organice. Fascicolul electronic cu care s-a realizat această premieră științifică avea un diametru de numai 5,10-8 cm. ceea ce, în cifre obișnuite, s-ar traduce printr-un număr scris cu nu mai puțin de 8 zerouri.

Încercările pentru punerea în evidență a unor atomi mai mici au rămas deocamdată fără rezultate mulțumitoare. Cercetătorii speră însă că în curînd și acest lucru va fi realizat.

P. J.

MERCUR

LA „CUPTORUL DE AUR"

Dacă vă plac pîinea caldă, sau lipiile proaspete, rețineți adresa următoare : Bulevardul 1 Mai, nr. 69, unde se află „cuptorul de aur". Nu vă speriați, dacă ajungînd aici veți constata că e multă lume. Cuptorul a atras atenția încă din primele zile de funcționare. Dar dorințele dumneavoastră vor fi prompt și conștiincios îndeplinite, pentru că, alături de meșterii care coc pîinea, se află și „ajutoare" indeminatice, care o vînd imediat, caldă, proaspătă.

Un cuvînt frumos pentru întreprinderea de panificație Herăstrău, care a avut frumoasa inițiativă de a plasa pe unul din marile bulevarde ale Capitalei, un centru de desfacere ad-hoc, unde pîinea se vinde... ca pîinea caldă.

M. S.

PLEDOARII

CARTING

Oare își face loc ceea ce deocamdată este doar o vagă antipatie pentru autoturism ? În ceea ce ne privește, nu ni se pare fals și disgrațios entuziasmul la moda automobilului. Această patimă automobilistică, fățișă ori deghizată, nu are o altă față, să zicem mai deosebită, pe meleagurile noastre. Aceiași oameni veșnic tulburați de dorința de a pleca, de a se înfrăți cu depărtările, de a se rupe de întepenire sînt și pe la noi ca pretutindeni în această epocă modernă. Se pare însă că sînt ceva mai nepregătiți. O spune graba mare cu care ne aruncăm la volan sau ne dăruim vitezei.

Acest adevăr obligă să ne interesăm, cel puțin pentru copiii noștri, de niște mijloace suplimentare de pregătire. Să găsim un mecanism fertil în pregătirea reflexelor vizînd familiarizarea cu volanul. Acest mecanism este cartul. Naivitate și inocență veți spune ! Dar dintre toate sporturile mecanice este cel mai puțin scump. Asemănat cu o trotinetă sau cu un tobogan pe patru roți, cartul este de o simplitate uluitoare. Un șasiu, volanul și un motor simplu. În Franța, adepții acestui sport se grupează în jurul a peste 200 de cluburi. Peste 90 de piste permanente sînt puse la dispoziția copiilor îndrăgostiți de carting. Minusculele și plăcutele mecanisme conduse de temerari pînă la 10 și peste 10 ani, echipați cu cască, combinezon și mănuși au marele merit să pună în temă, să familiarizeze și să pregătească viitorii conducători de automobile. Ele se impun tot mai mult prin utilitate, mai ales, divertismentul trecînd pe un alt plan. Nu a sosit oare timpul să ne gîndim cu seriozitate la acest sport ? Și să fabricăm, în locul unor biciclete care rămîn nevîndute în magazine, un tip de cart românesc ?

Pentru cei care vin după noi, întrebarea este cum să smulgă de timpuriu aptitudini și deprinderi pentru viața evoluată de mîine. O absolută consacrare a cartingului poate asigura dobîndirea acestor aptitudini și se poate realiza ea însăși. Deși absorbiți cu toate puterile în ampla dezvoltare economică a țării în feluritele ei cimpuri, ne putem îngădui plăcerea și răgazul de a fi cuceriți de carting ca de o necesitate.

ROMULUS ZAHARIA

Într-o zi anume sătenii de la Rușii Munți, județul Mureș, se-mbracă în cele mai frumoase costume și se întîlnesc la o petrecere cîmpenească, cu cîntec, joc și voie bună. Cu acest prilej se realizează o veritabilă paradă a portului mureșean.

În fotografie : evoluează formația de dansuri din satul Filia-Deda — deținătoarea locului I pe județ și al celui de-al II-lea pe țară. Este un fel de prolog la turneul pe care-l va face în cursul lunii iulie în R. P. Ungară.

M. C.

PENTRU TIMPUL DV. LIBER

cinema

HELLO DOLLY : rulează la Patria (orele 9,30; 13; 16,30; 20).

100 DE DOLARI PENTRU ȘERIF : rulează la Scala (orele 9,30; 12,30; 15.30; 18,30; 21,30), Favorit (orele 8,30; 11; 13,30; 16; 18,30; 21), Festival (orele 9,15; 12,15; 15,30; 18,30; 21,15), Melodia (orele 9; 12; 15,15; 18; 20,45), Stadionul Dinamo (ora 20,15), Grădina Festival (ora 20,15).

IUBIRE : rulează la Capitol (orele 16,30; 18,45; 21).

SPLENDOARE ÎN IARBĂ : rulează la Capitol (orele 9,30; 12; 14,30).

SPRIJINIȚI-L PE ȘERIF : rulează la București (orele 9; 11,15; 13,30; 16,30; 18,45; 21), Grădina Capitol (ora 20,15), Arenele Romane (ora 20,30).

O FLOARE ȘI DOI GRĂDINARI : rulează la Luceafărul (orele 9; 12,30; 16; 19,30), Bucegi (orele 10; 16; 19,30), Volga (orele 9; 12,30; 16; 19,30), Tomis (orele 9; 12,30; 16), Grădina Doina (ora 20), Grădina Bucegi (ora 20,15), Parcul Herăstrău (ora 20,15), Grădina Tomis (ora 20).

MIHAI VITEAZUL : rulează la Doina (orele 11,30; 15,30; 19,30).

APA CA UN BIVOL NEGRU : rulează la Timpuri Noi (orele 9—20,15 în continuare).

ȘI CAII SE ÎMPUȘCĂ, NU-I AȘA ? : rulează la Central (orele 9; 11,45; 14,30; 17,15; 20), Gloria (orele 9; 11,45; 14,30; 17,15; 20).

BĂTĂLIA DE PE NERETVA : rulează la Giulești (orele 15,30; 19), Floreasca (orele 15,30; 19).

FACEREA LUMII : rulează la Drumul Sării (orele 15,30; 17,45; 20), Arta (orele 15,30; 18), Grădina Arta (ora 20,30).

SERATA : rulează la Înfrățirea (orele 15,30; 17,45; 20), Munca (orele 16; 18; 20).

DĂ-I ÎNAINTE COWBOY : rulează la Feroviar (orele 8,45; 11,15; 13,30; 16; 18,30; 21), Excelsior (orele 9; 11,15; 13,30; 16; 18,30; 20,45), Modern (orele 9; 11,15; 13,30; 16; 18,15; 20,15), Grădina Modern (ora 20,45).

ELEFANTUL SLOWLY : rulează la Grivița (orele 9; 11,15; 13,30; 16; 18,15; 20,30). Flamura (orele 9; 11,15; 13,30; 16; 18,15; 20,30), Victoria (orele 9; 11,15; 13,30; 16; 18,30; 20,45).

BĂIEȚI BUNI, BĂIEȚI RĂI : rulează la Buzești (orele 15,30; 18), Grădina Buzești (ora 20.30).

BUTCH CASSIDY ȘI SUNDACE KID : rulează la Dacia (orele 8,45—20 în continuare), Ferentari (orele 15,30; 17,45; 20).

DOMICILIUL CONJUGAL : rulează la Lira (orele 15,30; 18), Grădina Lira (ora 20,30).

PE COMETA : rulează la Unirea (orele 16; 18), Grădina Unirea (ora 20,15).

PRINTRE COLINELE VERZI : rulează la Popular (orele 15,30; 18; 20,15).

HAIDUCII LUI ȘAPTECAI ; ZESTREA DOMNIȚEI RALU: rulează la Pacea (orele 15,30; 19).

CLANUL SICILIENILOR : rulează la Crîngași (orele 15,30; 18; 20,15), Vitan (orele 15,30; 18), Grădina Vitan (ora 20,15).

PRETUL PUTERII : rulează la Viitorul (orele 15,45; 18; 20,15).

CEI TREI CARE AU SPERIAT VESTUL : rulează la Flacăra (orele 15,30; 18; 20,15).

SUNETUL MUZICII : rulează la Aurora (orele 9; 12,30; 16,30), Grădina Aurora (ora 20,15).

REGELE LEAR : rulează la Miorița (orele 10,30; 16; 19,30).

LOS TARANTOS : rulează la Mosilor (orele 15,15; 17; 18,45; 20,30).

SECRETUL DIN SANTA VITTORIA : rulează la Cosmos (orele 15; 17,45; 20,30).

CAZUL C. L. : rulează la Rahova (orele 15,30; 18; 20,15).

OMUL DIN SIERRA : rulează la Progresul (orele 15.30; 18; 20).

VAGABONDUL: rulează la Laromet (orele 15,30; 19).

CINCI PENTRU INFERN : rulează la Lumina (orele 9; 11,15; 13,30; 16; 18,15; 20,30).

teatre

MARȚI, 15 IUNIE 1971

Teatrul de Operetă : LOGODNICUL DIN LUNĂ — ora 19,30; Teatrul Național „I. L. Caragiale" (Sala Studio) : SĂ NU-ȚI FACI PRĂVĂLIE CU SCARA — ora 20 : Ansamblul „Rapsodia Română" : LA IZVOARE DE FRUMUSEȚE — ora 18,30: Teatrul „C. Tănase" (Sala Savoy) : BIMBIRICĂ — ora 19,30; (La Grădina Boema) : La GRĂDINA CĂRĂBUȘ — ora 20; Teatrul Ion Vasilescu" (La Teatrul de vară „Herăstrău") : FLOARE DE CACTUS — ora 20.

tv

MARȚI, 15 IUNIE 1971

PROGRAMUL I

● 10,00—11,00 Teleșcoală. Consultații pentru examenele de admitere. Matematică : Probleme de algebră. Biologie : Principalele tipuri de nutriție în lumea plantelor ● 18,00 Deschiderea emisiunii ● 18,30 Ura ! Vacanța ! Emisiune muzical-distractivă pentru copii ● 19,20 1001 de seri ● 19,30 Telejurnalul de seară. Sport. ● 20,10 România '75 ● 20,30 Seară de teatru : „Asta-i ciudat" de M. R. Paraschivescu. Interpretează colectivul teatrului „Maria Filotti" din Brăila ● 22,00 Breviar juridic ● 22,15 Telejurnalul de noapte ● 22,30 Campionatele europene de box : sferturi de finală. Transmisiune directă de la Madrid.

PROGRAMUL II

● 20,10 Tineretul la rampă. Muzică ușoară cu Gabriela Teodorescu, Dida Drăgan, Viorel Baltag, Petre Geambașu ● 20,30 Ancheta TV. : „În serios... despre locurile de joacă". Investigație printre copii, părinți și factori de răspundere din Capitală ● 21,00 „Cîntece despre cioburi" — desen animat produs de studiourile cehoslovace ● 21,15 Sesiunea — reportaj despre examenele studențești ● 21,30 Blocnotes, de Eugen Mandric ● 21,45 Buletin de știri. Sport ● 21,50 Film serial : „Inima lui Bonivur" (IV) ● 22,25 Festivalul de jazz de la Newport (III) ● 23,00 Închiderea emisiunii programului II.

SPORT

RUGBI

ÎNAINTE DE ULTIMA ETAPĂ

Penultima etapă a început sîmbătă după-amiază cu întîlnirea **Rapid — Dinamo** pe Giulești. Ploaia care a continuat să cadă tot timpul meciului a pus la grea încercare ambele echipe. Totuși, cei care s-au descurcat mai bine au fost rapidiștii, care au abordat partida cu mult aplomb. Dinamoviștii au cîștigat în final, făcînd eforturi vizibile : 8—3. Meritul este și al antrenorului Gh. Pîrcălăbescu, care a dat posibilitate tinerilor săi jucători să se rodeze într-un meci dificil, cu toate că echipa sa se găsește în situația precară a retrogradării. Etapa a continuat duminică dimineața, pe stadionul din Șos. Olteniței. Era ultima șansă a **Constructorului**, ca pe teren propriu să tranșeze în favoarea sa un meci cheie. **C.S.M. Sibiu**, într-o zi bună, a reușit un meci egal (6—6) și sibienii au mari șanse să rămînă în prima divizie. După-amiază, pe stadionul Ghencea, **Steaua**, actualul lider, a spulberat ambițiile studenților din Petroșeni, cîștigînd cu 11—6. Jocul plin de vigoare, cu schimbări de ritm, a plăcut spectatorilor. În țară, un rezultat care confirmă declinul de formă al griviților. **Farul** a reușit un 6—6 cu **Grivița Roșie** și totodată o poziție îmbunătățită în clasament. În rest : **Rulmentul Bîrlad — „U" Timișoara** 9—8 și **Agronomia Cluj — Politehnica Iași** 9—8.

● Pentru locurile care vor rămîne vacante în divizia A, în campionatul 1971/1972, vor activa două echipe din București : **Sportul studențesc și Gloria.**

GABRIEL FLOREA

Turneul internațional masculin de șah al României

Runda a III-a a celui de-al XI-lea turneu masculin de șah a fost marcată de două surprize. Marele maestru internațional **Florin Gheorghiu** a pierdut în 38 de mutări la A. Hennings !, iar sovieticul **I. Averbach**, favoritul nr. 1 al concursului, a fost învins de cehoslovacul V. Jansa în numai 17 mutări ! ! ! Partidele **Ghizdavu-Ciociltea și Tatai-Bukici** s-au încheiat remize.

Întîlnirea Gheorghiu-Jansa, întreruptă în prima rundă, a fost continuată ieri. Cei doi șahiști au căzut de acord asupra remizei.

Turneul continuă astăzi — în Aula bibliotecii centrale universitare, de la ora 16 — cu partidele rundei a IV-a.

TENIS

Pe terenul „Progresul" SCOR FINAL : 4—1

Meciul de tenis România—Iugoslavia pentru semifinalele grupei B a Cupei Davis (zona europeană) s-a terminat ieri pe arena Progresul din Capitală cu scorul de 4—1 în favoarea tenismenilor români. În ultimele două partide de simplu Zeliko Franulovici l-a învins pe Ion Țiriac cu 6—4, 6—0, 4—6, 6—3, iar Ilie Năstase a cîștigat în fața lui Bora Iovanovici care, din cauza unei întinderi musculare, a abandonat la scorul de 4—6, 6—0 la seturi. Învingînd echipa Iugoslaviei, selecționata de tenis a României va întîlni în finala grupei B formația R.F. a Germaniei. Meciul va avea loc la București în zilele de 16, 17 și 18 iulie.

Europenele de box

ALȚI 3 PUGILIȘTI ROMÂNI ÎN TURUL DOI

● BOXERII români continuă cu succes cursa de calificare în sferturile de finală ale campionatelor europene de la Madrid. Alți trei componenți ai echipei noastre au reușit să treacă de primul tur eliminatoriu. În limitele categoriei mijlocie, Alec Năstac l-a învins la puncte pe grecul Giannopoulos. Un meci foarte frumos a făcut Gabriel Pometcu (categoria pană), învingător net la puncte în fața campionului finlandez Jouka Linbergh. La aceeași categorie Valeri Sokolov (U.R.S.S.) l-a întrecut tot la puncte pe Ruzicka (R.F.G.). Întîlniri viu disputate au avut loc și în limitele categoriei semi-ușoară. Pugilistul român Vasile Antoniu l-a dominat net pe scoțianul John Gillian și a obținut o aplaudată victorie la puncte. Un alt favorit al categoriei, boxerul maghiar Laszlo Orban, a dispus la puncte de Fambch (R.D.G.), în timp ce irlandezul Nash l-a întrecut pe Avzakov (Bulgaria). Astăzi au loc primele două gale ale sferturilor de finală. Aurel Dumitrescu va boxa cu polonezul Gotfried, iar Aurel Mihai cu turcul Dogru.

FOTBAL

● PROGRAMUL internațional fotbalistic al acestei săptămîni programează cîteva partide interesante. Astfel, miercuri 16 iunie se vor întîlni la Helsinki selecționatele Finlandei și Cehoslovaciei într-un meci contînd pentru campionatul european (grupa 1-a). În cadrul aceleiași competiții (grupa a 3-a), vineri 18 iunie, echipa Greciei va juca pe teren propriu cu reprezentativa Maltei.

În preliminariile turneului olimpic sînt programate miercuri două meciuri . Franța — Islanda și Olanda — U.R.S.S.

Finala „Cupei R. F. a Germaniei" la fotbal se va disputa sîmbătă 19 iunie la Stuttgart și va opune formațiile Bayren München și F. C. Köln.

MINUTUL 91

● Furnică a năruit speranțele studenților bucureșteni

Meciul **Metrom Brașov — Sportul studențesc** a fost considerat pe bună dreptate, „capul de afiș" al diviziei B. Într-adevăr, importanța jocului era uriașă pentru ambele echipe care aveau neapărată nevoie de victorie. Metrom pentru a scăpa de coșmarul retrogradării, iar Sportul studențesc pentru a-și menține intacte șansele în lupta pentru locul I.

„Studenții au dominat 80 de minute, declară **Coloman Bogdan-Braun,** observator federal, la Brașov, **dar dominarea a fost sterilă, ei nereușind să tragă nici măcar un șut la poartă ! Bucureștenii au fost dominați, la rîndul lor, de o stare evidentă de nervozitate, manifestată nu prin indisciplină, ci prin imprecizie și repetate greșeli tehnice. Singurul gol al partidei a fost marcat de Furnică, în min. 22, care a exploatat o eroare colectivă a apărării bucureștene. Metrom — echipă cu posibilități și pretenții modeste — a luptat eroic, cu o voință fantastică. Cei mai buni jucători de pe teren : Gane (Metrom) și Dumitru Nicolae (Sportul studențesc). Arbitrul Betchirov — competent și imparțial — a avut o sarcină relativ ușoară, meciul desfășurîndu-se într-o notă de deplină sportivitate".**

● Campioanele diviziei C

Divizia C și-a desemnat duminică, o dată cu disputarea ultimei etape, cîștigătoarele celor 8 serii, care între 20—27 iunie vor participa la barajul pentru promovarea în divizia B. Iată echipele campioane, în ordinea seriilor : **Chimia Suceava, Metalul Plopeni, Delta Tulcea, Chimia Rm. Vîlcea, Vulturii Textila Lugoj, Independența Sibiu, Unirea Dej și Chimia Făgăraș.** La București se vor întîlni cîștigătoarele seriilor 1, 2, 3 și 4, iar la Oradea cîștigătoarele seriilor 5, 6, 7 și 8.

● Rezultate în campionatul juniorilor

Meciurile disputate duminică în cadrul sferturilor de finală ale campionatului național al juniorilor și școlarilor s-au încheiat cu rezultatele : **Metalul București — Politehnica Iași 3—1, Petrolul Ploiești — F.C. Argeș 2—1, „U" Cluj — Vagonul Arad 1—0** și **Școala sportivă Sibiu — Corvinul Hunedoara 6—5** (după consumarea timpului regulamentar de joc — 80 de minute — scorul era de 1—1. S-au executat, apoi, pentru departajare, cîte 5 lovituri de la 11 m). Duminica viitoare, la Brașov, sînt programate partidele semifinale : **Metalul București — Petrolul Ploiești** și **„U" Cluj — Școala sportivă Sibiu.**

● **Angelo Niculescu și Nicolae Roșculeț** vor urmări — miercuri, 16 iunie — la Helsinki, meciul **Finlanda — Cehoslovacia** din cadrul preliminariilor „Cupei Europei" (seria I).

D. V.

Redactorul paginii : MIRCEA CRIȘTEA

MARELE MITING DE LA PHENIAN

Cuvîntarea tovarăşului KIM IR SEN

(Urmare din pag. I-a)

dobîndite în construcţia socialistă, precum şi poziţia Partidului Comunist Român şi a guvernului Republicii Socialiste România privind problemele mişcării comuniste internaţionale, situaţia din Europa şi problemele păcii mondiale. În perioadele grele cînd România era ocupată de clica fascistă a lui Hitler, comuniştii români şi patrioţii au dus o luptă curajoasă cu arma în mînă pentru eliberare, împotriva fascismului, iar în august 1944, desfăşurînd insurecţia armată, au dobîndit victoria istorică prin care au răsturnat blestematul regim de dictatură fascistă.

După eliberarea ţării, încrezător în viitorul său, poporul român, luînd ferm în mîini puterea, a zădărnicit toate acţiunile subversive ale imperialiştilor şi reacţionarilor din interior şi a păşit viguros spre instaurarea regimului socialist şi făurirea noii sale vieţi. Bineînţeles, acest drum n-a fost neted. Dovedind, însă, un înalt elan politic şi patriotic, înfruntînd greutăţile ivite în cale, poporul român a transformat ţara sa, care în trecut era rămasă în urmă, într-o ţară socialistă prosperă, cu o industrie dezvoltată şi o agricultură în plin proces de modernizare.

Nu de mult, cu prilejul semicentenarului Partidului Comunist Român, poporul român a făcut un bilanţ al tuturor realizărilor strălucite pe care le-a dobîndit în lupta pentru eliberarea naţională şi socială şi pentru edificarea societăţii noi, urmînd steagul glorios al partidului.

Astăzi, sub conducerea Partidului Comunist Român, în frunte cu tovarăşul Nicolae Ceauşescu, poporul român obţine progrese şi mai mari în lupta sa pentru îndeplinirea cu succes a noului plan cincinal elaborat de Congresul al X-lea al partidului şi pentru construirea societăţii socialiste multilateral dezvoltate. **(Aplauze puternice).**

Apărînd neclintit independenţa şi suveranitatea ţării împotriva imperialismului, poporul român depune eforturi susţinute pentru a sprijini lupta popoarelor împotriva imperialismului şi neocolonialismului, pentru înfăptuirea coeziunii ţărilor socialiste şi a mişcării comuniste internaţionale, de consolidare a păcii în Europa şi în întreaga lume. **(Vii şi puternice aplauze).**

Poporul coreean se bucură sincer de toate succesele minunate obţinute de poporul frate român în construirea unei noi societăţi şi îi adresează din inimă urări de succese şi victorii strălucite în această luptă. **(Aplauze puternice, îndelung repetate).**

Propria noastră experienţă demonstrează că în desfăşurarea cu succes a revoluţiei şi a construcţiei potrivit învăţăturii marxist-leniniste, ţările socialiste trebuie să aibă o politică suverană şi ea poate fi asigurată numai atunci cînd fiecare ţară socialistă dispune de o solidă economie naţională de sine stătătoare şi o puternică capacitate de autoapărare. Astăzi, pe arena internaţională are loc o luptă îndîrjită între socialism şi imperialism, între forţele revoluţionare şi cele contrarevoluţionare. În aceste condiţii, numai atunci cînd ţările socialiste se dezvoltă în mod sănătos, pe baze independente, se poate afirma superioritatea autentică a regimului socialist faţă de regimul capitalist, socialismul poate să-şi îndeplinească rolul de puternică forţă revoluţionară a timpului nostru care se opune imperialismului, poate fi urgentată victoria cauzei socialismului şi comunismului pe scară mondială.

Tovarăşi,

Ferm convinşi că înfăptuirea în bune condiţii a revoluţiei coreene constituie o contribuţie preţioasă la revoluţia mondială, poporul nostru construieşte cu succes socialismul în condiţiile grele în care se află faţă în faţă cu imperialismul american şi duce o luptă hotărîtă pentru a apăra cu nădejde avanpostul răsăritean al sistemului socialist.

Poporul nostru, continuator al glorioaselor tradiţii revoluţionare şi al luptei armate antijaponeze, ridicînd sus steagul revoluţionar al ideologiei Ciuce, marxist-leniniste, sub conducerea partidului nostru, a înfăptuit excelent sarcinile istorice de industrializare socialistă, transformînd astfel patria sa, care în trecut era înapoiată, într-un stat industrial care desfăşoară o politică suverană deplină, dispune de o solidă economie naţională de sine stătătoare, de o capacitate puternică de autoapărare şi are o cultură naţională înfloritoare. Susţinînd programul de luptă trasat de cel de-al V-lea Congres al partidului nostru, poporul coreean accelerează tot mai mult dezvoltarea forţelor de producţie ale ţării şi emanciparea oamenilor muncii, înfăptuind energic cele trei sarcini ale revoluţiei tehnice, precum şi înflorirea şi dezvoltarea pe mai departe a culturii socialiste, intensificînd opera de construcţie a culturii şi de transformare a întregii societăţi după tipul clasei muncitoare, imprimă şi mai viguros tuturor fronturilor un mare avînt revoluţionar pentru a dobîndi victoria deplină a socialismului şi a realiza unificarea independentă a patriei.

În prezent, imperialiştilor americani nu le sînt pe plac succesele noastre şi ei acţionează furibund pentru declanşarea unui nou război împotriva revoluţiei noastre.

Pe de altă parte, sub forma aşa-zisei „doctrine Nixon" şi în spatele cortinei camuflate de „reducere" a trupelor americane care ocupă Coreea de Sud, imperialiştii americani sporesc efectivul trupelor marionete sud-coreene, urgentînd modernizarea lor şi se dedau neîncetat la acte provocatoare de-a lungul liniei de demarcaţie militară. Ei introduc spioni înarmaţi şi avioane şi nave spion în spaţiul nostru, comiţînd acte teroriste. Toate aceste acţiuni ale imperialiştilor americani îndreptate spre provocarea unui nou război în Coreea sînt legate de faptul că ei încearcă să-şi îndrepte vîrful agresiunii lor spre Asia, să extindă în Asia focul războiului menit să reprime mişcarea revoluţionară a popoarelor de pe acest continent, care creşte tot mai mult, pe zi ce trece, intensificînd, totodată, acţiunile lor împotriva ţărilor socialiste. Imperialiştii americani se folosesc în aceste manevre de militariştii japonezi reînviaţi şi, ca urmare a acestui fapt, situaţia se înrăutăţeşte tot mai mult.

În timpul participării active la executarea planului agresiv al imperialiştilor americani în calitate de „brigadă de şoc" menită să provoace din nou războiul în Coreea, transformînd Coreea de sud într-un avanpost al lor, militariştii japonezi încearcă în mod absurd să înfăptuiască visul lor de altădată, „dreptul de dominare în Asia". Reacţionarii japonezi se pronunţă deschis că, în locul americanilor, ei trebuie să aibă rolul principal în Asia. Aceasta se manifestă în practică atunci cînd este vorba de aşa-numitele „detaşamente de autoapărare" care operează în afara graniţei, şi acest rol principal în Asia înseamnă de fapt Coreea, ceea ce scoate la iveală în mod clar intenţia lor agresivă.

Trîmbiţînd despre „dreptul de apărare cu perimetrul de 1 000 de mile" cu centrul Tokio, militariştii japonezi au declarat în mod deschis că în această zonă de operaţie intră şi Coreea. Nu de mult, ei au desfăşurat în apropierea ţării noastre manevrele comune americano-japoneze, iar colectivul de ofiţeri ai „trupelor de autoapărare" ale Japoniei pătrund deseori în Coreea de Sud în mod deschis sau secret. O asemenea evoluţie a evenimentelor ne readuce în minte imaginea de la sfîrşitul secolului al XIX-lea, cînd militariştii japonezi au început agresiunea şi intervenţia în Coreea şi în alte ţări, cu o forţă armată masivă, sub pretextul reprimării răscoalei armate a ţăranilor coreeni. Militariştii japonezi trîmbiţează că nu numai Coreea, ci şi Taiwanul intră în aşa numita „sferă a dreptului lor de apărare", încercînd în mod absurd a restabili pretenţiile de altădată de dominare colonială. Toate aceste fapte ne arată că, pentru a menţine pacea şi securitatea în Asia, este imperios necesar să se ducă lupta împotriva imperialismului american şi, în acelaşi timp, şi împotriva militarismului japonez.

Noi condamnăm energic noile uneltiri de război puse la cale de către reacţionarii americani şi japonezi şi le considerăm drept o ameninţare gravă la adresa păcii din Asia şi din lume şi vom continua cu fermitate lupta împotriva acestor acţiuni criminale. Ocuparea Coreei de sud de către trupele agresoare ale imperialismului american constituie principalul obstacol în calea destinderii în Coreea şi a unificării patriei. Imperialiştii americani trebuie să pună capăt imediat manevrelor înşelătoare de „reducere a trupelor americane", ei trebuie să plece definitiv şi necondiţionat din Coreea de sud. Rămînînd în Indochina, imperialiştii americani slujesc planul aşa numitei „vietnamizări" a războiului şi la fel procedează şi în Coreea de sud, încercînd să-i opună chiar pe coreeni împotriva coreenilor, pe asiatici împotriva asiaticilor.

Dar în nici un caz istoria nu se va mai reîntoarce, iar acţiunile nechibzuite ale imperialiştilor americani şi ale militariştilor japonezi sînt sortite eşecului. **(Aplauze puternice).**

Coreea de astăzi nu este Coreea de altădată. Asia de astăzi nu este Asia de altădată. Popoarele ţărilor socialiste din Asia care au devenit mari forţe revoluţionare ale timpului nostru se opun imperialismului şi colonialismului, ca şi celelalte popoare din Asia, au conştiinţa tot mai ridicată şi ele nu vor sta cu mîinile încrucişate faţă de aceste uneltiri periculoase. Ridicîndu-se cu bărbăţie şi eroism, cu spirit de sacrificiu împotriva agresorilor, popoarele frăţeşti din Indochina pricinuiesc imperialiştilor americani mari înfrîngeri politico-militare, iar poporul frate chinez, poporul japonez, alte popoare din Asia duc o luptă energică împotriva forţelor agresive ale imperialismului american şi a militariştilor japonezi. Dacă imperialiştii americani şi militariştii japonezi, ignorînd învăţămintele istoriei şi realităţile evidente de astăzi, vor păşi totuşi pe calea unui nou război agresiv şi aventurist, îşi vor găsi pieirea definitivă. **(Aplauze puternice, îndelung repetate).**

Astăzi şi în Coreea de sud poporul s-a trezit, îşi intensifică tot mai mult, zi de zi, lupta împotriva acţiunilor războinice ale imperialismului american şi a represiunii fasciste a marionetelor din sud, slugi la doi stăpîni — reacţionarii americani şi militariştii japonezi.

Mişcarea avîntată a maselor populare din toate categoriile sociale ale Coreei de sud îşi ridică glasul puternic, cerînd realizarea schimburilor între nord şi sud, unificarea patriei. În orice împrejurare în care represiunea fasciştilor a ajuns la culme, noi venim în sprijinul şi ajutorul frăţesc şi cald al întregului popor sud-coreean, care duce o luptă curajoasă antiamericană şi antijaponeză. Pentru retragerea trupelor agresoare ale imperialiştilor americani din Coreea de sud, zădărnicirea acţiunilor de agresiune ale militariştilor japonezi, răsturnarea dictaturii militaro-fasciste şi realizarea unificării independente şi paşnice a patriei, cea de-a V-a sesiune a celei de-a IV-a Legislaturi a Adunării Populare Supreme a Republicii Populare Democrate Coreene, care a avut loc în luna aprilie a acestui an, a lansat chemarea către toate forţele patriotice din nordul şi sudul Coreei să se ridice strîns unite la marea luptă comună naţională, realizînd, totodată, programul de salvare naţională în opt puncte. **(Aplauze puternice, îndelung repetate).**

Dacă, după retragerea trupelor agresoare ale imperialismului american, în fruntea statului se va afla o persoană cu vederi democratice sau va fi instaurat un regim popular, atunci va fi realizată unificarea paşnică a patriei. Mişcarea grandioasă care are loc sub steagul luptei împotriva imperialismului american, pentru salvarea naţională va triumfa şi nu este departe ziua în care va fi înfăptuită cauza istorică a unificării patriei. **(Vii şi puternice aplauze).**

Ca prieteni apropiaţi, Coreea şi România au întreţinut raporturi prieteneşti şi au colaborat strîns de-a lungul istoriei. Adîncind necontenit relaţiile reciproce, partidele, guvernele şi popoarele ţărilor noastre s-au sprijinit şi s-au ajutat reciproc, iar aceste minunate relaţii de prietenie şi colaborare au cunoscut o tot mai mare dezvoltare şi extindere în ultimii ani, prin schimburi de delegaţii la nivel înalt şi prin întărirea legăturilor reciproce în toate domeniile — politic, economic şi militar.

Atît în timpul războiului, cît şi în timpul reconstrucţiei, Partidul Comunist Român, guvernul şi poporul român au acordat un ajutor sincer poporului nostru şi, în prezent, sprijină activ lupta dreaptă a poporului nostru pentru unificarea independentă şi paşnică a patriei.

Pentru toate acestea, folosind acest prilej, exprim încă o dată recunoştinţa profundă tovarăşului Nicolae Ceauşescu, Partidului Comunist Român, guvernului şi întregului popor român. **(Vii şi puternice aplauze, îndelung repetate).**

Partidul şi poporul nostru consideră un factor important pentru victoria revoluţiei noastre întărirea şi dezvoltarea solidarităţii cu forţele revoluţionare mondiale, concomitent cu întărirea şi dezvoltarea prin toate mijloacele a forţelor proprii revoluţionare.

Ca şi în trecut, ridicînd sus steagul marxism-leninismului şi internaţionalismului proletar, steagul revoluţionar al luptei antiimperialiste şi antiamericane, ne vom uni cu popoarele ţărilor socialiste, cu partidele comuniste şi muncitoreşti, cu popoarele din Asia, Africa şi America Latină, precum şi cu toate popoarele iubitoare de pace din lumea întreagă şi vom lupta tot mai energic pentru triumful cauzei comune a socialismului, pentru pace şi democraţie.

Actuala vizită în ţara noastră a delegaţiei de partid şi guvernamentală a Republicii Socialiste România are o deosebită însemnătate pentru întărirea şi dezvoltarea pe mai departe a relaţiilor de prietenie şi colaborare dintre partidele, ţările şi popoarele noastre, constituind, totodată, o contribuţie de preţ la întărirea coeziunii ţărilor socialiste şi mişcării comuniste internaţionale. **(Aplauze puternice, îndelung repetate).**

Noi sîntem deosebit de bucuroşi pentru faptul că actuala dumneavoastră vizită în ţara noastră a fost încununată de rezultate minunate. **(Vii şi puternice aplauze).**

Şi în viitor poporul coreean va depune toate eforturile pentru întărirea în continuare a relaţiilor dintre partidele noastre, va întări şi dezvolta mai mult prietenia şi coeziunea frăţească dintre poporul coreean şi poporul român. **(Vii şi puternice aplauze).**

Trăiască prietenia şi coeziunea frăţească dintre Partidul Comunist Român şi Partidul Muncii din Coreea! **(Aplauze puternice, îndelung repetate).**

Trăiască Partidul Comunist Român şi Republica Socialistă România! **(Aplauze puternice, îndelung repetate).**

Cuvîntarea tovarăşului NICOLAE CEAUŞESCU

(Urmare din pag. I-a)

tarea industriei metalurgice, chimice, constructoare de maşini, marile progrese dobîndite în agricultură, în special în extinderea sistemelor de irigaţii şi în sporirea rodniciei solului. **(Aplauze puternice).**

Ne-au produs o puternică impresie hărnicia şi capacitatea de creaţie a poporului coreean, hotărîrea cu care el munceşte pentru a transpune în viaţă planul de dezvoltare a economiei naţionale în anii 1971—1976, programul elaborat de Congresul al V-lea al Partidului Muncii din Coreea.

Vizitînd Institutul economiei naţionale, am remarcat cu plăcere preocupările existente pentru formarea şi perfecţionarea cadrelor de conducere din economie, din unităţile industriale şi agricole, din administraţia de stat. Am asistat, de asemenea, la spectacole realizate cu măiestrie artistică, ce vădesc atenţia acordată artei, puternic instrument de influenţare a conştiinţelor, de educare socialistă a maselor.

Realizările dobîndite de Coreea Populară sînt o vie expresie a capacităţii creatoare a unui popor liber şi stăpîn pe soarta sa, o dovadă a superiorităţii orînduirii socialiste, care oferă cîmp larg de afirmare energiei şi iniţiativei tuturor oamenilor muncii. Aceste realizări sînt rodul politicii de intensă mobilizare a forţelor poporului, de aplicare creatoare a marxism-leninismului la condiţiile concrete ale ţării — politică promovată cu consecvenţă de Partidul Muncii din Coreea, în frunte cu tovarăşul Kim Ir Sen. **(Aplauze puternice, îndelung repetate).**

Exprimînd sentimentele întregului nostru popor, doresc să vă adresez cele mai calde felicitări pentru victoriile obţinute atît în lupta împotriva imperialismului, cît şi în activitatea de construcţie socialistă, să vă urez succese tot mai mari în înflorirea patriei dv., în edificarea socialismului. **(Aplauze puternice).**

Stimaţi tovarăşi,

Ca şi poporul coreean, poporul nostru a trebuit să poarte, de-a lungul istoriei sale, lupte îndelungate pentru eliberarea sa naţională şi socială, pentru înlăturarea dominaţiei străine şi făurirea unei vieţi libere şi independente. Idealurile de libertate naţională şi socială ale poporului român şi-au găsit împlinirea în anii revoluţiei şi construcţiei socialiste. În ţara noastră au fost lichidate pentru totdeauna clasele exploatatoare, a triumfat deplin şi definitiv socialismul.

Poporul nostru a realizat cu succes planul cincinal 1966—1970, iar în prezent a trecut la realizarea programului de edificare a societăţii socialiste multilateral dezvoltate stabilit de Congresul al X-lea al Partidului Comunist Român.

Noul cincinal, început anul acesta, are ca obiective principale accelerarea procesului de făurire a unei economii moderne, continuarea în ritm înalt a industrializării, introducerea noilor cuceriri ale progresului tehnico-ştiinţific contemporan, dezvoltarea intensivă a agriculturii, valorificarea superioară a resurselor ţării. Pe această bază, se va asigura îmbunătăţirea continuă a condiţiilor de viaţă ale oamenilor muncii, ale întregului nostru popor.

Totodată, Partidul Comunist Român acordă o atenţie deosebită perfecţionării relaţiilor socialiste de producţie, participării efective a clasei muncitoare, ţărănimii şi intelectualităţii la conducerea vieţii economice şi obşteşti, dezbaterii cu masele largi populare a principalelor probleme ale politicii noastre interne şi externe, realizînd, în felul acesta, în practică principiile democraţiei socialiste — singura democraţie reală, profund populară.

Marile progrese obţinute de România socialistă se datoresc politicii Partidului Comunist Român, care aplică în mod creator adevărurile generale ale marxism-leninismului la condiţiile concrete ale ţării noastre, călăuzind întregul popor pe drumul luminos al socialismului şi comunismului. A 50-a aniversare a Partidului Comunist Român — sărbătorită recent în ţara noastră — a prilejuit o puternică manifestare a unităţii partidului, a trainicilor sale legături cu clasa muncitoare, cu masele largi populare, a demonstrat încă o dată că, numai întărind rolul conducător al partidului în întreaga societate, se poate asigura succesul operei complexe de edificare a noii orînduiri sociale. **(Aplauze puternice, îndelung repetate).**

În întreaga sa politică de construire a socialismului pe pămîntul României, partidul nostru îşi îndeplineşte atît o înaltă îndatorire naţională, faţă de propriul său popor, cît şi o îndatorire internaţionalistă, faţă de cauza generală a socialismului, a progresului social şi a păcii. În această apreciere, pornim de la faptul că forţele socialismului şi păcii sporesc prin succesele pe care le obţine fiecare ţară socialistă; cu cît fiecare ţară socialistă rezolvă mai bine problemele făuririi noii orînduiri, cu cît obţine succese mai însemnate în dezvoltarea economică, socială, cultural-ştiinţifică, cu atît mai mare este contribuţia sa la întărirea forţelor socialismului în lume, a întregului front antiimperialist. Iată de ce considerăm că realizările noastre sînt şi ale dumneavoastră, aşa cum realizările dumneavoastră sînt şi ale noastre. **(Aplauze puternice).**

Dragi tovarăşi,

Distanţa mare care desparte ţările noastre nu a împiedicat — şi nu poate împiedica — popoarele român şi coreean să se simtă aproape şi să dezvolte între ele o prietenie trainică.

În lupta împotriva imperialismului ca şi în activitatea de construire a socialismului, între ţările noastre s-au statornicit relaţii de strînsă colaborare. Faptul că popoarele noastre sînt însufleţite de idealurile făuririi noii orînduiri socialiste, că relaţiile dintre ele se întemeiază pe principiile marxism-leninismului şi internaţionalismului proletar, ale respectului şi încrederii reciproce, asigură raporturilor româno-coreene o temelie de neclintit. **(Aplauze).**

În cursul convorbirilor deosebit de sincere şi prieteneşti pe care le-am avut cu tovarăşul Kim Ir Sen, cu ceilalţi tovarăşi din conducerea de partid şi de stat a Republicii Populare Democrate Coreene, am constatat cu satisfacţie că relaţiile româno-coreene — pe plan economic, tehnico-ştiinţific, cultural — cunosc o evoluţie pozitivă, potenţialul economic în continuă creştere al celor două ţări ale noastre oferind noi şi noi posibilităţi pentru intensificarea colaborării reciproce. În comunicatul comun româno-coreean se menţionează dorinţa ambelor părţi de a acţiona în continuare pentru punerea mai largă în valoare a acestor posibilităţi, în interesul propăşirii ţărilor şi popoarelor noastre.

De asemenea, apreciind importanţa întăririi relaţiilor dintre partidele noastre, am hotărît de comun acord să extindem legăturile şi schimbul de experienţă pe linia activităţii organizaţiilor de partid, a organizaţiilor obşteşti şi de masă şi în alte domenii. Vă asigurăm, dragi tovarăşi coreeni, că România va milita pentru continua dezvoltare a legăturilor de prietenie şi colaborare între partidele, ţările şi popoarele noastre, că veţi avea întotdeauna în poporul român un aliat de nădejde în lupta împotriva imperialismului, pentru construirea societăţii socialiste. **(Vii aplauze).** În acelaşi timp, în cadrul discuţiilor, a fost examinat un cerc larg de probleme ale vieţii politice internaţionale actuale, ale mişcării comuniste şi muncitoreşti, ceea ce a prilejuit evidenţierea unei depline unităţi de vederi asupra tuturor problemelor principale abordate.

Stimaţi tovarăşi,

Desfăşurarea evenimentelor pe plan mondial demonstrează cu putere că în evoluţia societăţii, în raportul internaţional de forţe, se petrec profunde transformări. Viaţa contemporană aduce puternică confirmare adevărurilor generale ale marxism-leninismului, ale concepţiei materialist-dialectice despre lume şi societate. Noi şi noi forţe sociale se înregimentează, pe toate meridianele globului, în lupta antiimperialistă, pentru progres social şi pace; este limpede că situaţia internaţională evoluează astăzi în favoarea forţelor revoluţionare, progresiste, antiimperialiste.

Un rol important în schimbarea raportului de forţe pe plan internaţional îl au ţările socialiste, faptul că în 14 state, că pe trei continente, se construieşte cu succes noua orînduire, că noi şi noi popoare îşi afirmă dorinţa de a păşi pe calea dezvoltării socialiste.

România dezvoltă relaţii de prietenie şi colaborare cu toate ţările socialiste, acţionează pentru depăşirea divergenţelor care există astăzi în raporturile dintre ele, pentru întărirea colaborării şi unităţii lor pe baza principiilor noi ale relaţiilor dintre state — ale marxism-leninismului şi internaţionalismului socialist, ale respectării stricte a independenţei şi egalităţii în drepturi, neamestecului în treburile interne, întrajutorării tovărăşeşti. Considerăm că afirmarea puternică a acestor principii în relaţiile dintre ţările socialiste va constitui un exemplu pentru toate popoarele lumii, contribuind la creşterea influenţei şi prestigiului socialismului pe plan mondial.

În lupta pentru progres social, pentru socialism şi pace, împotriva imperialismului şi reacţiunii, un rol de seamă revine în zilele noastre clasei muncitoare.

În multe ţări, partidele comuniste şi muncitoreşti se afirmă ca puternice forţe politice în mobilizarea şi unirea clasei muncitoare, a largi pături sociale în lupta pentru transformări democratice, progresiste, în viaţa societăţii. Aceasta impune necesitatea de a acorda o deosebită atenţie întăririi unităţii şi forţei fiecărui partid comunist, dezvoltării colaborării şi solidarităţii dintre ele. Partidele comuniste şi muncitoreşti îşi desfăşoară activitatea într-o mare diversitate de condiţii social-istorice, deosebite de la o ţară la alta. Aceasta presupune studierea atentă a realităţilor şi elaborarea de către fiecare partid a liniei sale politice, a strategiei şi tacticii, de sine stătătoare, în concordanţă cu condiţiile concrete din ţara respectivă. Este de înţeles că, în asemenea condiţii, în zilele noastre nu mai este posibilă şi nici necesară existenţa vreunui centru în mişcarea comunistă şi muncitorească internaţională. Relaţiile dintre partidele comuniste şi muncitoreşti trebuie să se întemeieze pe egalitate, stimă şi încredere reciprocă, pe autonomie şi independenţa fiecărui partid, excluzîndu-se cu desăvîrşire orice formă de amestec în treburile interne ale altor partide. Numai afirmarea acestor principii va duce la realizarea unităţii pe o bază nouă, superioară, liber consimţită, care va fi astfel reală şi trainică.

Un factor activ în lupta antiimperialistă sînt mişcările de eliberare naţională, tinerele state independente — cu care România întreţine largi legături de colaborare. Raporturile noastre cu aceste state au un caracter reciproc avantajos, contribuind la dezvoltarea economico-socială şi cultural-ştiinţifică a ţărilor noastre şi, în acelaşi timp, se înscriu în contextul luptei generale împotriva imperialismului şi neocolonialismului, a oricăror forme de dominaţie şi înrobire a popoarelor.

Desigur, subliniind creşterea continuă a forţelor socialismului şi păcii, avînd încredere în perspectivele luminoase pe care le deschide acest ireversibil proces, noi nu uităm că în lume mai există încă imperialism, forţe interesate să reînvie militarismul şi revanşismul — inclusiv militarismul japonez — care se opun transformărilor revoluţionare din societate, luptei de eliberare a popoarelor, pun în primejdie pacea şi securitatea internaţională.

Politica imperialistă de dictat şi forţă, de asuprire şi subjugare a popoarelor reprezintă un permanent pericol pentru libertatea şi liniştea popoarelor. Viaţa demonstrează, însă, că atunci cînd sînt hotărîte să-şi apere libertatea, independenţa şi suveranitatea naţională, nu există forţe în lume capabile să le înfrîngă.

Deşi au trecut mai bine de 25 de ani de la terminarea celui de-al doilea război mondial, pacea nu a fost stabilită definitiv, în diferite zone ale globului continuă să ardă flăcările războiului, multe probleme au rămas nesoluţionate; unele popoare continuă să rămînă despărţite prin graniţe artificial ridicate între ele — aşa cum s-a întîmplat şi cu poporul coreean. Considerăm că este timpul să se acţioneze mai hotărît pentru a se pune capăt acestei situaţii de provizorat, pentru ca toate popoarele — şi, desigur, şi poporul coreean, să-şi realizeze unitatea naţională. În acest sens, România sprijină programul în 8 puncte adoptat de Adunarea Populară Supremă a Republicii Populare Democrate Coreene pentru reunificarea paşnică a Coreei şi susţine cererea legitimă privind retragerea trupelor Statelor Unite ale Americii din Coreea de sud, astfel ca poporul coreean să-şi poată decide singur destinele fără nici un amestec din afară. **(Aplauze puternice).**

Ţara noastră sprijină activ lupta eroică a poporului vietnamez împotriva agresiunii imperialismului american, se pronunţă cu fermitate pentru retragerea neîntîrziată şi necondiţionată din Vietnam şi din întreaga Indochină a trupelor Statelor Unite ale Americii, pentru respectarea dreptului sacru al popoarelor vietnamez, cambodgian şi laoţian la libertate, integritate teritorială, dezvoltare independentă şi unitate naţională. **(Vii şi puternice aplauze).**

De asemenea, ne pronunţăm pentru soluţionarea pe cale politică a conflictului din Orientul Apropiat, pentru retragerea trupelor israeliene din teritoriile arabe ocupate, recunoaşterea independenţei şi suveranităţii tuturor statelor din această regiune, pentru reglementarea problemei populaţiei palestiniene în conformitate cu interesele sale naţionale.

Poporul român se pronunţă în mod hotărît pentru înfăptuirea dezarmării generale şi totale, în primul rînd a dezarmării nucleare, pentru desfiinţarea blocurilor şi a bazelor militare, retragerea trupelor străine în graniţele naţionale, pentru înfăptuirea de măsuri concrete menite să diminueze pericolul de război, să contribuie la îmbunătăţirea climatului internaţional.

În activitatea pe care o desfăşoară pe arena mondială, ţara noastră este animată de convingerea că pentru soarta păcii sînt răspunzătoare deopotrivă toate statele — indiferent de mărimea lor. În zilele noastre, atît statele mari, cît şi cele mici şi mijlocii sînt chemate să participe activ la soluţionarea problemelor internaţionale, să acţioneze cu fermitate pentru apărarea păcii şi intereselor vitale ale popoarelor, pentru salvgardarea păcii şi securităţii generale. **(Aplauze).**

Pornind de la realitatea că în lumea de azi există state cu orînduiri sociale diferite, România, acţionînd în spiritul coexistenţei paşnice, dezvoltă relaţii cu toate statele şi îşi aduce contribuţia la promovarea colaborării internaţionale, la cauza apropierii între popoare, a înţelegerii şi păcii în lume. La baza relaţiilor sale cu toate statele, fără deosebire de orînduire socială, ţara noastră situează în mod trainic principiile respectării independenţei şi suveranităţii naţionale, egalităţii depline în drepturi, neamestecului în treburile interne şi avantajului reciproc, principii care se impun tot mai mult în viaţa internaţională drept singurele în stare să asigure colaborarea fructuoasă între naţiuni, realizarea unui climat de securitate şi pace în lume.

Manifestînd o preocupare constantă pentru realizarea securităţii în Europa, România acţionează în vederea convocării conferinţei general-europene, depune eforturi pentru normalizarea relaţiilor şi extinderea colaborării pe continent.

În general, pornind de la faptul că pacea este indivizibilă, România se pronunţă pentru stingerea tuturor focarelor de incordare şi război, pentru însănătoşirea vieţii politice internaţionale şi promovarea colaborării între state, pentru unirea tuturor eforturilor în vederea asigurării păcii şi dezvoltării libere şi independente a popoarelor.

Dragi tovarăşi,

Încheiem vizita în Coreea prietenă cu impresii puternice despre ţara şi poporul dumneavoastră. Ne vom aminti întotdeauna cu plăcere de frumoasa dumneavoastră patrie, de întîlnirile pe care le-am avut cu oamenii muncii, de munca şi spiritul gospodăresc al harnicului popor coreean, de caldele manifestări de simpatie, de solidaritate tovărăşească, care au marcat aceste zile. Cu convingerea că vizita şi convorbirile pe care le-am avut se vor înscrie ca un moment de seamă în dezvoltarea relaţiilor dintre partidele, ţările şi popoarele noastre, ca o contribuţie la întărirea forţelor socialismului şi păcii în lumea întreagă, doresc să vă urez, dragi tovarăşi, noi şi mari succese în activitatea dumneavoastră, spre continua propăşire a Coreei socialiste, în lupta pentru unificarea paşnică a patriei. **(Vii şi puternice aplauze).**

Trăiască prietenia dintre poporul român şi poporul coreean, dintre Partidul Comunist Român şi Partidul Muncii din Coreea, dintre Republica Socialistă România şi Republica Populară Democrată Coreeană! **(Aplauze puternice, îndelung repetate).**

Trăiască Partidul Muncii din Coreea, poporul coreean, constructor al socialismului! **(Aplauze puternice, îndelung repetate).**

Trăiască colaborarea şi unitatea ţărilor socialiste, a mişcării comuniste şi muncitoreşti internaţionale, a tuturor forţelor antiimperialiste! **(Aplauze puternice, îndelung repetate).**

Trăiască pacea şi prietenia între popoare! **(Aplauze îndelungate).**

Vă urez multă sănătate şi fericire. **(Vii şi puternice aplauze).**

Întreaga asistenţă, în picioare, ovaţionează minute în şir.

Vizita delegaţiei de partid şi guvernamentale române, conduse de tovarăşul Nicolae Ceauşescu, în R.P.D. Coreeană

Recepţie oferită de tovarăşul Nicolae Ceauşescu şi soţia sa, Elena Ceauşescu

Toastul tovarăşului NICOLAE CEAUŞESCU

Stimate tovarăşe Kim Ir Sen,

Stimată tovarăşă Kim Săng E,

Stimate tovarăşe Ţoi En Ghen,

Dragi tovarăşi şi prieteni,

Îmi este deosebit de plăcut ca, în numele meu şi al tovarăşei mele, al delegaţiei de partid şi guvernamentale române, să vă salut în modul cel mai călduros, în această ambianţă tovărăşească, pe dumneavoastră, tovarăşe Kim Ir Sen, şi pe tovarăşa Kim Săng E, pe tovarăşul Ţoi En Ghen şi pe ceilalţi tovarăşi din conducerea de partid şi de stat a Republicii Populare Democrate Coreene, pe toţi oaspeţii noştri din această seară.

Acum, cînd şederea noastră în Coreea populară se apropie de sfîrşit, cînd trecem în revistă zilele petrecute atît de plăcut pe pămîntul ţării dumneavoastră, doresc să subliniez încă o dată că, după convingerea noastră, această vizită a deschis un nou şi important capitol în cronica prieteniei şi solidarităţii româno-coreene.

Contactul nemijlocit cu oamenii muncii coreeni, vizitele pe care le-am făcut în unităţi economice şi social-culturale ne-au oferit o grăitoare imagine a marilor realizări obţinute în toate sectoarele de activitate de poporul dumneavoastră, sub conducerea Partidului Muncii din Coreea, în frunte cu tovarăşul Kim Ir Sen. Am putut vedea, astfel, cum înaltele virtuţi ale poporului coreean, manifestate de-a lungul timpului în lupta pentru eliberarea naţională şi socială, împotriva imperialismului, îşi găsesc astăzi un larg cîmp de afirmare în opera de edificare a Coreei socialiste.

Doresc, totodată, să remarc cu deosebită satisfacţie caracterul rodnic al convorbirilor pe care le-am purtat în aceste zile. Desfăşurate în spiritul înţelegerii şi stimei reciproce — caracteristic raporturilor dintre partidele, ţările şi popoarele noastre — convorbirile au evidenţiat dorinţa ambelor părţi de a întări prietenia şi colaborarea dintre ele — atît pe plan politic, cît şi economic, tehnico-ştiinţific şi cultural.

Ţin să reafirm şi în acest cadru înalta apreciere pe care noi o acordăm relaţiilor frăţeşti dintre partidele, guvernele şi popoarele noastre. Dezvoltarea colaborării româno-coreene serveşte atît intereselor şi aspiraţiilor fundamentale ale celor două popoare, cît şi cauzei unităţii ţărilor socialiste, a luptei antiimperialiste, pentru triumful socialismului şi păcii în lume. Atît Republica Socialistă România, cît şi Republica Populară Democrată Coreeană sînt însufleţite de dorinţa de a-şi aduce contribuţia la dezvoltarea colaborării cu celelalte ţări socialiste, cu toate forţele revoluţionare, democratice şi progresiste din întreaga lume, la lupta împotriva politicii imperialiste de dictat, agresiune şi amestec, a colonialismului şi neocolonialismului, la stingerea focarelor de conflicte şi încordare în lume, la cauza libertăţii şi independenţei popoarelor.

Dragi tovarăşi,

Vom păstra cu deosebită plăcere amintirea de neşters a manifestărilor atît de grăitoare ale prieteniei şi solidarităţii dintre partidele, ţările şi popoarele noastre. Vom transmite comuniştilor şi întregului popor român mesajul sentimentelor de prietenie şi stimă tovărăşească ale poporului coreean.

Vom fi bucuroşi, tovarăşe Kim Ir Sen, să vă primim, la rîndul nostru, în România împreună cu tovarăşa Kim Săng E, în fruntea unei delegaţii de partid şi guvernamentale a Republicii Populare Democrate Coreene — unde vă veţi bucura de aceeaşi caldă ospitalitate şi sentimente de prietenie cu care dumneavoastră, oamenii muncii coreeni, ne-aţi înconjurat într-un mod atît de generos în tot timpul vizitei noastre în Coreea Populară.

În încheiere doresc să toastez.

În sănătatea secretarului general al Comitetului Central al Partidului Muncii din Coreea şi preşedintele Cabinetului de Miniştri al Republicii Populare Democrate Coreene, tovarăşul Kim Ir Sen, şi a soţiei sale, tovarăşa Kim Săng E!

În sănătatea preşedintelui Prezidiului Adunării Populare Supreme a Republicii Populare Democrate Coreene, tovarăşul Ţoi En Ghen!

În sănătatea celorlalţi conducători de partid şi de stat ai Republicii Populare Democrate Coreene!

În sănătatea membrilor corpului diplomatic prezenţi aici şi a soţiilor lor!

Pentru prietenia şi colaborarea dintre Partidul Comunist Român şi Partidul Muncii din Coreea, dintre poporul român şi poporul coreean!

Pentru realizarea aspiraţiilor naţionale legitime ale poporului coreean de reunificare paşnică a patriei sale!

Pentru unitatea ţărilor socialiste, a partidelor comuniste şi muncitoreşti, a întregului front antiimperialist!

Pentru triumful cauzei socialismului şi păcii în lume!

În sănătatea dumneavoastră, a tuturor!

Toastul tovarăşului KIM IR SEN

Stimate tovarăşe Nicolae Ceauşescu şi stimată tovarăşă Elena Ceauşescu,

Stimate tovarăşe Ion Gheorghe Maurer,

Stimaţi oaspeţi distinşi din România,

Dragi tovarăşi şi prieteni,

Permiteţi-mi să exprim profundele mele mulţumiri tovarăşului Nicolae Ceauşescu şi tovarăşei Elena Ceauşescu, pentru amabila invitaţie din această seară şi pentru cuvintele magnifice pe care le-a pronunţat la adresa noastră.

Vizita în ţara noastră a delegaţiei de partid şi guvernamentale a Republicii Socialiste România, mesageră a prieteniei poporului frate român, s-a apropiat de sfîrşit.

Actuala vizită în ţara noastră a delegaţiei de partid şi guvernamentale a Republicii Socialiste România, condusă de tovarăşul Nicolae Ceauşescu, este un moment memorabil, care va permite să se aprofundeze şi mai mult înţelegerea mutuală şi încrederea între partidele, guvernele şi popoarele celor două ţări ale noastre, Coreea şi România, şi să se lărgească şi să se dezvolte şi mai mult relaţiile de prietenie şi cooperare dintre ele.

Poporul nostru a făcut o primire călduroasă delegaţiei, pretutindeni unde a călătorit, şi a exprimat înaltul său respect şi sentimentele de prietenie apropiată faţă de dumneavoastră.

În cursul întîlnirii pe care aţi avut-o cu muncitorii noştri, dumneavoastră aţi transmis poporului coreean sentimente de prietenie călduroase şi frăţeşti ale poporului român şi înalta apreciere pentru rezultatele poporului nostru în lupta împotriva militarismului japonez şi imperialismului american şi pentru succesele obţinute sub conducerea partidului nostru în revoluţia şi construcţia socialistă.

Insistînd în mod energic asupra retragerii trupelor agresoare ale imperialismului american din Coreea de sud şi pentru lichidarea bazelor sale militare, dumneavoastră aţi susţinut, de asemenea, în mod activ linia partidului nostru pentru reunificarea independentă şi paşnică a patriei şi lupta dreaptă a poporului nostru.

Toate acestea demonstrează limpede că cele două ţări ale noastre sînt strîns unite, ca ţări socialiste, prin legături solide de prietenie frăţească, deşi România se află departe de noi din punct de vedere geografic.

În cursul întrevederilor pe care le-am avut în timpul vizitei dumneavoastră, într-o atmosferă de prietenie tovărăşească a fost exprimată hotărîrea unanimă de a aprofunda şi dezvolta în continuare, în toate domeniile, relaţiile de prietenie şi de cooperare între cele două partide ale noastre, între cele două ţări şi popoare, în lupta împotriva imperialismului şi pentru victoria cauzei socialismului şi am avut un schimb reciproc de vederi asupra unor probleme internaţionale de interes comun.

Aceste poziţii şi aceste puncte de vedere sînt limpede indicate în comunicatul comun care va fi publicat în curînd.

Acest comunicat va marca, fără îndoială, un nou jalon în dezvoltarea relaţiilor de prietenie între ţările noastre, bazată pe principiile marxism-leninismului şi internaţionalismului proletar.

Succesul actualei vizite în ţara noastră a delegaţiei de partid şi guvernamentale a României are o mare importanţă şi pentru accelerarea coeziunii ţărilor socialiste şi a mişcării comuniste internaţionale.

Fiecare ţară socialistă îşi aduce contribuţia sa, prin succesele realizate, prin lupta proprie revoluţionară şi munca proprie de construcţie, la victoria cauzei generale a socialismului şi la dezvoltarea revoluţiei mondiale. Coeziunea mişcării comuniste internaţionale nu se va putea dezvolta şi întări decît prin coeziunea şi cooperarea într-adevăr liberă şi bazată trainic pe principiile independenţei partidelor comuniste şi muncitoreşti, egale şi independente.

Stimaţi oaspeţi,

Sîntem foarte mulţumiţi de toate rezultatele magnifice cu care se încheie vizita în ţara noastră a delegaţiei de partid şi guvernamentale a Republicii Socialiste România.

Poporul coreean doreşte în mod sincer poporului frate român să obţină, sub conducerea Partidului Comunist Român, în frunte cu tovarăşul Nicolae Ceauşescu, succese şi mai mari în lupta intensă pentru realizarea noului plan cincinal şi ca Republica Socialistă România să prospere şi să se dezvolte continuu.

Vă rog să transmiteţi, la reintoarcerea în patrie, aceste dorinţi arzătoare ale poporului nostru şi salutul de prietenie frăţească adresat poporului român.

În încheiere, propun un toast în cinstea prieteniei şi solidarităţii frăţeşti indestructibile între popoarele coreean şi român.

Pentru prosperitatea Republicii Socialiste România!

Pentru coeziunea ţărilor socialiste şi a mişcării comuniste internaţionale!

În sănătatea stimatului tovarăş Nicolae Ceauşescu şi a stimatei sale soţii, tovarăşa Elena Ceauşescu,

În sănătatea stimatului tovarăş Ion Gheorghe Maurer,

În sănătatea tuturor membrilor delegaţiei de partid şi guvernamentale a Republicii Socialiste România,

În sănătatea reprezentanţilor diplomatici şi a soţiilor lor,

În sănătatea tuturor tovarăşilor şi prietenilor prezenţi!

La Şcoala revoluţionară din Man Gyong De

În ţara denumirilor poetice, Man Gyong De — denumirea unei aşezări situate pe un val de coline ce coboară spre fluviul Tedongan — înseamnă „10 000 de lucruri care pot fi privite". Aici, în apropierea satului natal al tovarăşului Kim Ir Sen, s-au ridicat clădirile sobre ale Şcolii revoluţionare, liceul militar la care urmează copiii celor care şi-au sacrificat viaţa în lupta pentru eliberarea Coreei şi în timpul războiului de apărare a patriei împotriva agresiunii americane.

Ora 10. Tovarăşii Nicolae Ceauşescu şi Kim Ir Sen, cu soţiile, Elena Ceauşescu şi Kim Săng E, împreună cu tovarăşii Ion Gheorghe Maurer şi Pak Sen Cer, precum şi ceilalţi membri ai delegaţiei de partid şi guvernamentale a Republicii Socialiste România sosesc la Şcoala revoluţionară. În întîmpinare se află general de armată O Jin U, general locotenent Ri O Sang, comandantul şcolii, general colonel Kim Te Hong, adjunct al ministrului apărării, Kand Sak San, secretar responsabil al Comitetului orăşenesc de partid Phenian, Ri Sang San, preşedintele Comitetului popular al oraşului Phenian.

O gardă formată din elevi şi eleve prezintă onorul. Se intonează Imnurile de Stat ale celor două ţări. După trecerea în revistă a gărzii şi defilarea elevilor, un grup de tineri prind cravate roşii oaspeţilor şi le oferă buchete de flori.

Pe aleile parcului ce conduc spre clădirea principală, sute de elevi aclamă pentru prietenia dintre cele două ţări. În sala pentru oaspeţii de onoare, general locotenent Ri O Sang adresează un cald salut delegaţiei de partid şi guvernamentale conduse de tovarăşul Nicolae Ceauşescu.

Prezentînd profilul şcolii, el arată că după absolvirea studiilor elementare, elevii învaţă aici timp de 7 ani, după care se pregătesc pentru a deveni activişti de partid şi de stat sau urmează cariera militară.

Oaspeţii sînt invitaţi să viziteze o serie de ateliere moderne destinate instrucţiei militare, precum şi laboratoare de zoologie şi chimie. În încheierea vizitei, pe poligonul şcolii au loc exerciţii de tragere.

Tovarăşul Nicolae Ceauşescu a felicitat pe comandanţi şi elevi pentru rezultatele ce le obţin la învăţătură şi pregătirea militară.

Reportajul vizitei a fost realizat de trimişii speciali

Foto: ANGHEL PASAT

(Urmare din pag. 1)

pe de alta unor **conducători de unităţi** care au aşteptat totul de la noi şi care **nu au organizat** cum se cuvine fluxul reparaţiilor.

La sfîrşitul săptămînii trecute doar 11 din cele 34 S.M.A. cîte există în judeţul Olt raportaseră că sînt gata pentru recoltare. La celelalte, numărul combinelor care nu străbătuseră fluxul reparaţiilor variază între 2 (S.M.A. Vlădila) şi 13 (S.M.A. Văleni, Perieţi). Faptul că la S.M.A. **Bucinişu, Radomireşti, Recea, Vişina, Vlaici,** reparaţiile au fost terminate încă de la sfîrşitul lunii mai demonstrează că lipsa de piese s-a resimţit doar acolo unde a absentat.. interesul. „Noi am reparat ultima combină pe data de 4 mai a.c. — ne spunea **Nicolae Hondor,** şeful secţiei **Coloneşti** a S.M.A. **Vlaici.** Dacă am început lucrul în ianuarie, am găsit şi toate piesele care ne-au trebuit".

Deşi vecini, cei de la **Optaşi** mai aveau de reparat 5 combine din totalul de 41. Chiar dacă staţiunea, nou înfiinţată, nu dispune de un atelier bine dotat, multe combine care au necesitat reparaţii ce se puteau efectua la nivelul secţiilor, trebuiau să fie gata de intrat în lan. Preocuparea conducerii unităţii (director inginer **Ilie Iovescu)** nu s-a manifestat însă din timp, lăsîndu-se totul pentru acum, în prag de seceriş.

Chiar dacă la nivel judeţean s-a preconizat o deplasare a 330 combine şi 464 tractoare din staţiunile situate în nord către unităţile din sud, unde recoltarea începe cu o săptămînă mai devreme, nu se pot motiva

SECERIŞUL

restanţele înregistrate tocmai la secţiile de mecanizare din această zonă. La S.M.A. **Vlădila, Dobrun, Ştefan cel Mare** spre exemplu, nu se reuşise, deşi orzul este aproape copt, să se pregătească toate combinele şi presele. Situaţia întîlnită la secţia **Fălcoi** a S.M.A. Dobrun este edificatoare. Deşi au avut de reparat doar 7 combine şi 4 prese, mecanicii de aici nu erau gata decît cu 4 combine şi 3 prese. **Gheorghe Velicu,** mecanicul de întreţinere, recunoaşte deschis că nu s-au interesat mai din timp pentru că altfel nu era o problemă prea greu de rezolvat.

În situaţia operativă a I.M.A. Olt, **S.M.A. Vlădila** figura cu 2 combine nereparate din dotarea de 49 bucăţi. Vizitînd doar una din secţiile staţiunii, **Studina,** găsim 4 combine aflate în diferite stadii de lucru, ceea ce pune sub semnul îndoielii exactitatea datelor comunicate forului judeţean. De altfel, la un control făcut pe la mijlocul lunii mai, între situaţia de pe teren şi cea din cooperative exista o diferenţă de peste 400 combine, reparate doar pe hîrtie. La Studina chiar atunci cînd mecanicul de întreţinere Gheorghe Cîmpeanu va încheia cu ceea ce poate să execute, 3 combine tot nu vor intra în lan pentru că le lipsesc... roţile. La una dintre ele toate, iar la două numai cele de brazdă. Ce s-a întîmplat cu ele? Pe cele de brazdă le-au „împrumutat" cei din conducerea cooperativei, pentru a-şi înzestra şaretele cu pneuri. Roţile mari au fost utilizate în toamnă la confecţionarea platformelor de transportat coceni. De-atunci şi pînă acum li s-a pierdut urma. După cum ne-a declarat tovarăşul inginer **Gheorghe Mustăţea,** directorul I.M.A. Olt, cazul nu e singular. Pe întreg judeţul „au dispărut" peste 100 asemenea roţi, metamorfozîndu-se în mijloace de rulare ale atelajelor preşedinţilor şi inginerilor-şefi din cooperative. S-a reuşit să se procure 80 bucăţi, dar de ce pe banii I.M.A. şi nu pe cei ai cooperativelor care au procedat în această manieră?

Iată aşadar o serie de minusuri, obiective dar şi subiective, care impun adăugarea la răspunsul primit din partea şefului serviciului reparaţii a unui corectiv. În zilele care urmează pînă la începerea secerişului tinerii mecanizatori, mecanici de întreţinere, constituenţi principali ai eşalonului mecanizat care va stringe rodul lanurilor de cereale, trebuie să definitiveze toate reparaţiile necesare la utilajele care le folosesc, pentru ca o dată intrate în brazdă acestea să lucreze „snur" pînă la terminarea întregii suprafeţe planificate. Din rodul bogat al acestui an nu trebuie să se piardă nici un bob. Condiţia îndispensabilă stă într-o execuţie corectă a tuturor operaţiunilor de reparaţii, într-un interval care să nu împiedice începerea recoltării la momentul oportun. În secţiile rămase în urmă tinerii mecanizatori trebuie să formeze echipe operative de lucru şi să impulsioneze lucrările, în aşa fel ca la semnalul plecării în „cursă" combinele, presele, tractoarele să lucreze la întreaga lor capacitate.

S-A ÎNFIINŢAT

SEMINARUL PEDAGOGIC UNIVERSITAR

— În ce scop s-a înfiinţat Seminarul pedagogic universitar?

— Seminarul pedagogic universitar are drept scop asigurarea pregătirii pedagogice a tuturor studenţilor care urmează să devină cadre didactice. El se înfiinţează în cadrul fiecărei instituţii de învăţămînt superior care pregăteşte profesori şi în cadrul institutelor de alt profil, ai căror studenţi doresc, după absolvire, să ocupe şi o funcţie didactică

— În ce constă noua formulă de pregătire a viitoarelor cadre didactice?

— În noua formulă vor fi cuprinse: a) pregătirea teoretică, care urmăreşte cunoaşterea de către studenţi a problemelor privind procesul instructiv-educativ din şcoală, activităţile extrașcolare, rolul organizaţiilor U.T.C. şi de pionieri şi măsurile pentru orientarea şcolară şi profesională; b) o pregătire practică în vederea formării unor deprinderi şi abilităţi didactice prin efectuarea practicii pedagogice în cadrul căreia studenţii vor aplica metodele cele mai eficace de instruire şi educaţie a elevilor. În scopul pregătirii pedagogice se vor ţine cursuri, conferinţe de psihologie generală şi a copilului, pedagogie generală, metodica predării, seminarii, aplicaţii practice, după o structură optimizată în funcţie de profilul facultăţii şi de durata de studii. În învăţămîntul superior tehnic, agronomic şi medical pregătirea teoretică se organizează prin cursuri facultative. Pregătirea practică se va desfăşura prin asistenţe şi practică pedagogică şi va cuprinde toate activităţile didactice şi educative în strînsă legătură cu specialitatea studentului. Ea se va realiza timp de două semestre cu cîte 3 ore săptămînal, iar la facultăţile cu durata studiilor de 3 ani se realizează timp de 3 semestre cu cîte 3 ore săptămînal. În învăţămîntul superior tehnic, agronomic şi medical, pregătirea practică se stabileşte în afara celorlalte obligaţii prevăzute pentru pregătirea de specialitate. Pentru organizarea şi desfăşurarea pregătirii practice, Seminarul pedagogic universitar va dispune de 1—2 şcoli de aplicaţie (licee, şcoli profesionale, generale şi postliceale), stabilite în funcţie de specificul instituţiei de învăţămînt superior.

— Cine va constitui Seminarul pedagogic universitar?

— Acesta va fi constituit din catedrele de pedagogie, psihologie şi metodică, iar unde nu există aceste catedre, din titularii cursurilor pentru disciplinele pedagogice. Seminarul pedagogic funcţionează sub directa îndrumare a senatului universitar sau consiliului profesoral şi este condus de un prorector.

— Avîndu-se în vedere îmbunătăţirea formulei de practică pedagogică, ce responsabilităţi vor avea cadrele didactice din şcolile de aplicaţie?

— Persoanele desemnate a fi profesori în aceste şcoli vor trebui să aibă cel puţin gradul II. Profesorul de specialitate, sub îndrumarea titularului cursului de metodică, asigură îndeplinirea în cele mai bune condiţiuni a practicii. El răspunde totodată de practica unei grupe de 10—12 studenţi, ţine lecţii şi diferite activităţi educative-model cu caracter demonstrativ, stabileşte şi programează lecţiile ce vor fi susţinute de studenţi, îi îndrumă pe aceştia în confecţionarea materialului didactic, repartizează fiecărui student cîte un elev în vederea cunoaşterii particularităţilor individuale, urmăreşte frecvenţa şi disciplina.

— Cum vor fi sprijinite aceste şcoli de instituţiile de învăţămînt superior de care depind?

— Instituţia de învăţămînt superior poate transfera materiale didactice, utilaje, aparate de laborator, substanţe chimice etc. în vederea unei bune desfăşurări a practicii.

— Care sînt obligaţiile studenţilor în acest nou context de pregătire pedagogică?

— Studenţii vor asista la 30-40 de lecţii, inclusiv ore de diriginţie, precum şi la diferite activităţi în afară de clasă (cercuri de elevi, activitatea pe lotul şcolar), precum şi la activităţi cu organizaţiile de tineret (informări politice, adunări, simpozioane). Studenţii institutelor pedagogice sînt obligaţi să efectueze în timpul verii practica de 2 săptămîni în domeniul muncii educative pionereşti, în tabere, case ale pionierilor, cercuri sau cluburi pionereşti. În al doilea semestru de practică, după efectuarea a încă 10 asistenţe la lecţii, fiecare student va pregăti şi va ţine în fiecare specialitate 8 lecţii de probă, precum şi o lecţie finală. Pentru fiecare lecţie studentul e obligat să-şi întocmească un plan dezvoltat, care este verificat şi avizat de profesorul de specialitate. El va întocmi şi portretul psiho-pedagogic al elevului care i-a fost încredinţat spre studiu.

— Cum îşi vor îndeplini obligaţiile de practică pedagogică studenţii din învăţămîntul fără frecvenţă?

— Studenţii care funcţionează în învăţămînt asistă la 3—4 lecţii şi ţin 4—5 lecţii de probă, din care una finală, sub conducerea unui profesor de specialitate cu cel puţin gradul II, iar studenţii care nu funcţionează în învăţămînt asistă la 30—40 lecţii şi ţin 8 lecţii de probă, precum şi o lecţie finală. Studenţii de la fără frecvenţă prezintă la decanul facultăţii caietul de practică, împreună cu o caracterizare şi nota acordată şi sînt obligaţi să promoveze practica pedagogică în aceleaşi condiţii ca şi studenţii de la zi.

— Practica se desfăşoară şi în vacanţele elevilor?

— Da. Vacanţele de iarnă şi primăvară se folosesc pentru îndeplinirea activităţilor educative realizabile în acest interval (tabere, activitatea cu părinţii serbări, activităţi pionereşti şi de tineret).

— Cum se alcătuieşte media ce exprimă gradul de pregătire al viitorului cadru didactic?

— Media se alcătuieşte din calificativele următoare: media notelor obţinute la cele 8 lecţii de probă; nota lecţiei finale; nota acordată pentru caracterizarea psiho-pedagogică a elevului. Aprecierea se face cu note de la 10 la 1, nota minimă de promovare fiind 7. La această medie se adiţionează media notelor obţinute la cursurile de pedagogie, psihologie şi metodică şi se face media generală. La încheierea practicii pedagogice, studentul primeşte un certificat de absolvire a **Seminarului pedagogic universitar.** Angajarea ca profesor în învăţămîntul de cultură generală, liceal sau postliceal este condiţionată de certificatul privind pregătirea pedagogică.

Absolvenţii formelor de învăţămînt care nu au primit pregătirea pedagogică vor putea fi angajaţi şi titularizaţi în învăţămînt numai după îndeplinirea obligaţiilor menţionate şi obţinerea certificatului de pregătire pedagogică.

C. S.

Un mecanism echilibrat pe toată raza de activităţi

(Urmare din pag. 1)

factori interesaţi, pe lîngă filmele speciale ce sînt vizionate lunar la Combinatul pentru industrializarea lemnului şi Fabrica de confecţii este în curs de desfăşurare — faza pe fabrici şi ateliere — concursul intitulat „Între metronom şi protecţia muncii". Şi lista unor astfel de acţiuni ar putea fi completată cu încă alte şi alte realizări.

Dar un program de activităţi, oricît de bine întocmit ar fi, nu poate cuprinde totul mai ales că pe parcurs intervin împrejurări noi. Esenţială în această situaţie ni se pare nevoia permanentă de sondare a realităţilor în continuă evoluţie de sesizare şi cunoaştere a ultimelor noutăţi ce apar. Dovedind receptivitate şi realism faţă de aceste cerinţe ale actualităţii imediate, consiliul îşi modifică programul, îl adaptează permanent noilor condiţii, îşi propune spre rezolvare noi şi noi obiective. Îndreptîndu-şi atenţia în primul rînd către realizarea planului de producţie şi pregătirea profesională a tinerilor, consiliul scăpase la început din vedere unele aspecte ţinînd de condiţiile de viaţă şi muncă ale uteciştilor. În urma consultării ulterioare a acestora consiliul şi-a adăugat apoi în program o serie de obiective noi, unul din ele şi la capitolul „studii", răspunzînd tocmai acestor cerinţe. **„Deşi programul de activităţi era întocmit şi aprobat şi trecusem deja la aplicarea lui** — ne spune **ILIE RĂUŢESCU,** preşedintele consiliului — **viaţa ne-a demonstrat că sînt necesare şi alte măsuri. Consiliul nostru a manifestat mai puţină grijă pentru condiţiile în care trăiesc şi lucrează tinerii. Cînd ne-am dat seama de acest lucru, am iniţiat imediat o serie de acţiuni pentru a acoperi această deficienţă a preocupărilor noastre. Şi sînt convins că ulterior vor mai interveni şi alte situaţii, dar sîntem pregătiţi pentru a le rezolva".**

Iată, aşadar, cîteva dintre elementele ce caracterizează activitatea acestui consiliu la început de drum. Şi din felul în care a fost concepută activitatea sa, dar mai ales din ceea ce a realizat pînă acum, din felul în care urmăreşte şi controlează organizarea şi desfăşurarea fiecărei acţiuni în parte ne întăreşte convingerea unui început promiţător. În ce constă secretul unei asemenea reuşite? În seriozitatea, în primul rînd, cu care a fost privită hotărîrea Congresului al IX-lea al U.T.C. privind organizarea şi sarcinile consiliilor, în cunoaşterea situaţiei concrete, a cerinţelor, nevoilor şi intereselor tinerilor muncitori din Tg. Jiu, în aplicarea creatoare a indicaţiilor Congresului la specificul local. În al doilea rînd, în adoptarea unui stil de muncă adecvat, în urmărirea realizării sarcinilor. Constituit în martie a.c., consiliul a avut deja o nouă întrunire în aprilie. Cu acest prilej, membrilor consiliului le-au fost prezentate, printre altele, expuneri pe marginea documentelor de partid şi de stat, le-au fost aduse la cunoştinţă datele dezvoltării municipiului Tg. Jiu în perioada 1971—1975 etc., toate menite să-i ajute în orientarea de perspectivă a propriei activităţi. Săptămînal, vinerea, preşedintele, vicepreşedinţii şi secretarul consiliului se întîlnesc. Cu această ocazie se informează reciproc, analizează acţiunile desfăşurate, se sfătuiesc asupra programului din săptămîna ce urmează. Ceea ce ar mai trebui, poate, adăugat la toate acestea ar fi necesitatea aceleiaşi continuităţi şi ritmicităţi şi în domeniul care abordează studiile şi analizele unor fenomene, astfel încît să poată fi evitată din timp posibilitatea ca acest organism să devină un simplu organizator de acţiuni. În felul acesta, consiliul va putea funcţiona ca un mecanism perfect echilibrat, pe toată raza sa de responsabilităţi.

REZULTATUL EXACT

(Urmare din pag. 1)

partea centrală a curentului vieţii moderne, partea cea mai rapidă, cea mai plină de interes. Găsirea rezultatului exact nu este numai garanţia unui bun — să-i zicem aşa — profesionalism şcolar. După cum, evident, nu se restrînge la domeniul matematicii. Implicaţii de ordin psihologic şi afectiv o pun în relaţie cu factorul caracter: nu poţi lucra realmente bine într-o stare de plictiseală; şi nu te poţi plictisi dacă ai intrat în stăpînirea adevărului căutat nu printr-un miraculos „Sesam, deschide-te", ci, treptat, prin ambiţionarea tuturor resurselor interioare, prin înfrîngerea inhibiţiilor, prejudecăţilor şi fricii, prin alungarea „cu biciul în mînă" a ispititoarei renunţări după primele eşecuri. Iar intensitatea degustării succesului, direct proporţională cu mărimea dificultăţilor învinse pe parcurs, chezăşuieşte calitatea materialului uman.

În viaţa omului ce va creşte din adolescentul de azi, marile evenimente vor fi mereu legate de soluţionarea problemelor de larg interes social, în care el va fi investit pasiune şi inteligenţă, îngrijire şi elan. Atunci rezultatul exact, în loc să se identifice cu abstractele valori date lui x şi lui y, se va întruchipa în cine ştie ce finalizări concrete, potrivit profesiunii îmbrăţişate între timp. Dar pe chipul specialistului matur de atunci vom regăsi lumina satisfacţiei astăzi zărită cum pluteşte peste trăsături nedefinitive. Da, cînd de mult şi pentru totdeauna briciul va fi şters urma dulcelui puf de piersică, şi totuşi ne vom reîntîlni cu surîsul de triumf fluturat de la 14 ani, vom şti că, într-un important loc de muncă, undeva în ţară, nişte parametri proiectaţi au fost atinşi în mod ireproşabil, punct cu punct, rezultat exact, **ad majorem populi gloriam...**

LICEUL INDUSTRIAL DE POŞTĂ ŞI TELECOMUNICAŢII

cu sediul în Aleea Baraj Bicaz nr. 9 (în cadrul Şc. gener. nr. 94) sector 4 primeşte înscrieri pentru concursul de admitere în anul şcolar 1971/1972 la următoarele specialităţi.

- **Instalaţii de telecomunicaţii (băieţi).**
- **Exploatarea reţelei poştale şi de telecomunicaţii (fete).**

La concurs se pot înscrie absolvenţii clasei a VIII-a a şcolii generale dacă nu au depăşit vîrsta de 17 ani împliniţi în anul 1971 indiferent de localitatea unde îşi au domiciliul.

Înscrierile se fac între 1—17 iunie 1971 la sediul liceului pe baza unei cereri însoţită de următoarele acte:

— certificat de naştere în original şi copie;

— certificat (adeverinţă) de absolvire (în original);

— fişă medicală 0—15 ani pentru cei din oraş sau certificat medical pentru cei din provincie;

— buletin de analiza sîngelui;

— examen radiologic pulmonar.

Concursul de admitere are loc între 22 iunie — 3 iulie şi constă din probe scrise şi orale la Limba şi literatura română sau Fizică pentru specialitatea „Instalaţii de telecomunicaţii" (băieţi), **iar pentru specialitatea Exploatarea reţelei poştale şi de telecomunicaţii** (fete) **Limba şi literatura română sau Geografia R.S. România.**

Matematică scris şi oral pentru ambele secţii.

Detalii la telefon 43 46 75.

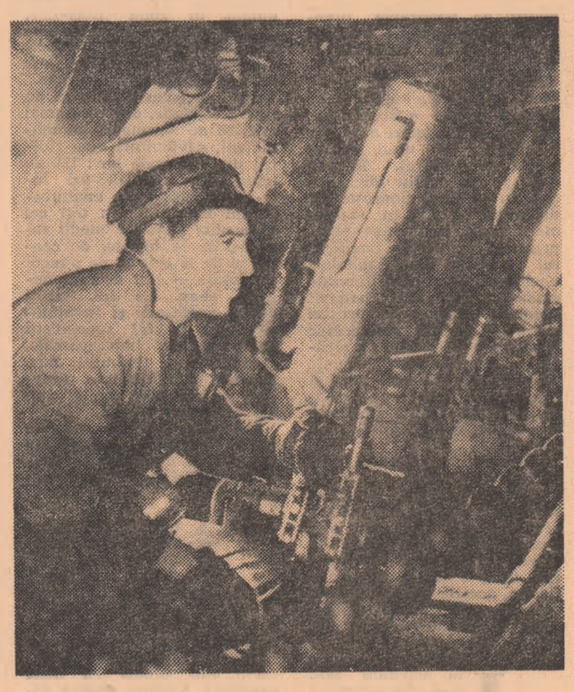

În ciclul nostru INTROSPECȚII ÎN VIAȚA TINERILOR MINERI am inserat o multitudine de aspecte din activitatea temerarilor exploratori ai adîncurilor din principalele bazine miniere ale țării. Printre problemele esențiale reținute — probleme de cea mai stringentă actualitate pentru această ramură industrială — am insistat cu precădere asupra eforturilor ce trebuie depuse pentru completarea forței de muncă acolo unde se resimte lipsa ei, pentru pregătirea sa cu tot discernămîntul — la nivelul sarcinilor sporite ale actualului cincinal. Subliniam deseori posibilitățile exploatărilor miniere pentru atragerea tinerilor spre minerit, condițiile pe care le pot oferi celor care doresc să-și însușească această meserie, perspectivele profesiunii în contextul dezvoltării dinamice a industriei extractive. În pagina de astăzi ne-am propus să înfățișăm cititorului — mai în amănunt și mai cuprinzător — condițiile pentru a deveni miner-mecanizator, atît prin școala profesională cît și prin calificarea la locul de muncă — în cel mai mare bazin carbonifer al țării.

Doresc să devin mecanizator-miner

O ASPIRAȚIE PENTRU ÎMPLINIREA CĂREIA VALEA JIULUI OFERĂ CONDIȚII GENEROASE

UN DIALOG IMAGINAR ÎNTRE ELEVII DE AZI ȘI COLEGII LOR DE MÎINE DESPRE

O MESERIE NOUĂ, CU UN CONȚINUT NOU

La poalele Strajei, pe un platou inundat în verdeață, aproape de liniștea și ozonul tare al înălțimilor, în vecinătatea cetinilor cu miros de rășină, Școala profesională din Lupeni pare un castel romantic, o mică și autentică stațiune de recreiere. Impresia aceasta te urmărește și mai insistent trecînd pragul școlii și căminelor unde curățenia și eleganța — semnele bunilor gospodari și hărniciei — te întîmpină pretutindeni. Dorința de a rămîne cît mai mult în acest lăcaș, printre tinerii săi locatari, te încearcă irezistibil. Pentru că această unitate de învățămînt profesional-minier este fără îndoială una dintre cele mai frumoase, mai moderne, mai înzestrate — cu acest profil — din țară. Dar dintre toate atributele sale, cele cîteva sute de elevi reprezintă, fără îndoială, particularitatea cea mai distinctă, fala propriuzisă a școlii. Pentru că acești tineri din băncile sălilor de cursuri, din laboratoarele perfect înzestrate, din atelierele școlare sau de pe terenurile sportive din jur — se constituie în cea mai proaspătă generație de mineri — continuatorii strălucitelor tradiții de muncă și învățătură ale generațiilor mai vechi care s-au perindat pe aici. Pentru a pătrunde însă mai profund în activitatea acestei școli și intimitatea elevilor îndrăgostiți de meseria pe care și-au ales-o, a vieții lor de fiecare zi, a preocupărilor lor profesionale, cultural-artistice, sportive, am legat cu ei un dialog apropiat, reporterul rămînînd în postura celor care, poate chiar în aceste zile, se îndreaptă spre Lupeni pentru a bate la porțile acestei școli, în dorința de a deveni elevii ei, în dorința de a îmbrățișa una dintre cele mai vechi — dar prin conținutul ei una dintre cele mai noi meserii: aceea de miner, în expresia actuală, corectă — mecanizator-miner. Așadar...

— Ce este meseria de mecanizator-miner, în ce constau atribuțiunile celui care o practică ?

— Închipuindu-ne că ați cunoscut munca minerilor cu ani în urmă, modul de extracție a cărbunelui în abatajele Văii Jiului iar acum reveniți la aceleași locuri de muncă — veți vedea că totul s-a schimbat. Ciocanele și tîrnăcoapele au fost înlocuite cu combine, pluguri și mașini de havat — utilaje complexe, de înaltă tehnicitate, de mare randament. Eforturile fizice ale minerilor sînt eliminate, înlocuite cu știința stăpînirii acestor utilaje, cu pricepere și atenția întreținerii și exploatării lor. Deci — conchide interlocutorul nostru, elevul **Valer Motorca** din anul III al școlii în care ne aflăm — prin meseria de mecanizator-miner trebuie să înțelegem **extragerea prin metode electro-mecanice a cărbunelui din abataje**, prin mecanizator-miner trebuie să înțelegem un tehnician, dacă vreți, un operator care știe să mînuiască cu competență, cea mai modernă și mai avansată tehnică minieră.

— Cînd încep înscrierile, ce acte sînt necesare și care sînt criteriile de admitere pentru această meserie ?

— Înscrierile au început și sînt în curs. Ele se încheie în jurul datei de 1 iulie — precizează inginerul George Filip, directorul grupului școlar minier. Se pot prezenta tineri din toate județele țării, absolvenți ai școlii generale de 8 sau 10 ani, avînd vîrsta între 15 și 18 ani. Actele necesare : **cerere de înscriere, certificat de absolvire a școlii generale în original, certificatul de naștere în original și copie care se certifică de școală, certificat medical eliberat de circumscripția medicală la care candidatul este luat în evidență, buletin de analiza sîngelui efectuat cu cel mult trei săptămîni înaintea înscrierii, rezultatul examenului radiologic pulmonar efectuat cu cel mult trei luni înaintea înscrierii.** Important este faptul că începînd din acest an **candidații nu se mai supun examenului de admitere teoretic ci doar unor teste psiho-tehnice care urmăresc aptitudinile lor profesionale.**

— Deși sînt evidente de la prima vedere — vă rugăm să ne înfățișați în cîteva cuvinte condițiile care vi se oferă aici pe timpul școlarizării.

— În primul rînd — subliniază elevul **Ilie Făgaș**, anul II — trebuie să știți că pe noi, elevii, pe părinții noștri, nu ne costă învățătura, viața în școală, absolut nici un ban ; de la pasta și periuța de dinți pînă la îmbrăcămintea completă, de la creion pînă la manualele de specialitate — totul ni se oferă gratuit. Mesele, cazarea, întreținerea, în general, sînt excepționale, ele corespund celor mai exigente pretenții. În vacanțe, cheltuielile de deplasare la domiciliu sînt suportate de școală. Toți elevii sînt bursieri. Cei care nu locuiesc în internat primesc bursa, în valoare de 300 lei lunar, în mînă, plus toate celelalte gratuități de care vorbeam. Valoarea muncii prestate de noi în anii II și III ca practică în producție ni se depune pe cecuri individuale, astfel că la absolvire, fiecare avem în buzunar o sumă frumușică.

— Ați vrea să ne înfățișați pe scurt posibilitățile pe care le aveți pentru însușirea temeinică a meseriei ?

— Sălile de cursuri, atelierele, laboratoarele — continuă dialogul elevul **Hajducsi Arpad**, anul I mecanizatori mineri — oferă cele mai complete și mai moderne condiții de învățătură, avem o bibliotecă cu 40 000 de volume, o vastă colecție de publicații de specialitate, aparate și mijloace de experimentări și cercetări, adică cadrul cel mai optim pentru a deveni într-adevăr meseriași cu înaltă calificare, la nivelul tehnicii din dotarea exploatărilor noastre miniere. Și mai vreau să adaug încă un avantaj deosebit : **după terminarea școlii profesionale, în această meserie noi avem dreptul ca prin examene de diferență să ne înscriem direct în anul III al liceului industrial minier.** Avem, de asemenea, posibilitatea să urmăm liceul seral ori o școală de maiștri, adică putem urca pe cele mai înalte trepte profesionale.

— Am surprins cîteva secvențe din timpul vostru liber, care atestă intensa activitate cultural-sportivă a elevilor. Vă rog să ne vorbiți mai pe larg de aceste aspecte.

— Bogăția condițiilor materiale de care dispune grupul nostru școlar — ne relatează unul dintre sportivii de bază ai școlii, elevul **Iacob Gușat** — ne permit să ne dezvoltăm și să ne afirmăm toate aptitudinile și talentele noastre. De altfel pe terenurile de fotbal, volei, handbal, baschet, tenis, popice. etc. ca și în sălile clubului nostru, la diversele instrumente muzicale, s-au afirmat și lansat un mare număr de tineri. Cinematograful propriu al școlii, cu două spectacole pe săptămînă, televizoarele, jocurile de club, spectacolele formațiilor artistice, de dansuri, muzica ușoară și populară, teatrul, corul etc. ca și competițiile sportive — ne rețin în cea mai mare parte a timpului nostru liber. Așadar, o invitație tentantă pentru cei care doresc să ne fie la anul colegi.

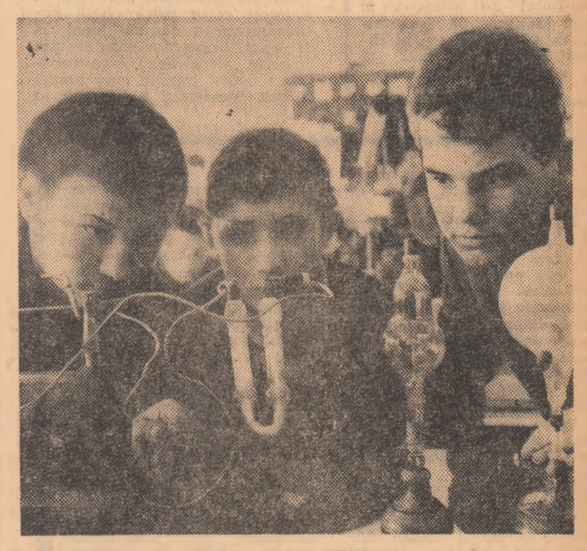

Două imagini, două generații. O discuție aprinsă, relaxantă după ieșirea din șut.

...Atenție concentrată, cercetare pasionantă în laboratorul școlii înainte... de intrarea în șut.

...Aproape de ozonul munților, la poalele Strajei, noile locuințe ale minerilor din Vulcan.

...După eforturile din sălile de cursuri, din ateliere, laboratoare sau de pe terenurile sportive. cantina școlii devine deosebit de ospitalieră. Și nu numai prin gustul meselor, dar și prin eleganța și strălucirea sa, prin calitatea serviciului prestat.

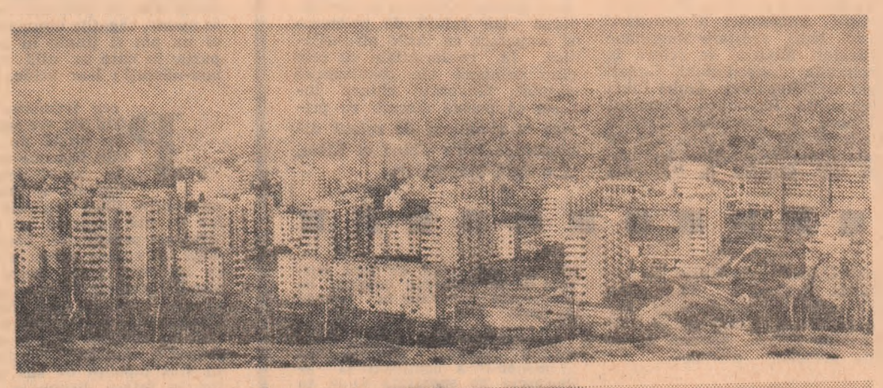

CURSURILE DE CALIFICARE LA LOCUL DE MUNCĂ, altă formă de pregătire pe care o puteți urma

La posibilele dumneavoastră întrebări pe această temă răspunde detaliat tovarășul I. Karpinecz — directorul cu probleme de personal și învățămînt în Centrala cărbunelui Petroșani.

— Cine și unde se poate adresa pentru angajare ?

— Centrala cărbunelui Petroșani-Valea Jiului — cu sediul în Petroșani, str. 23 August nr. 2, angajează imediat bărbați necalificați pentru lucrări în subteran, în vîrstă de la 18 la 45 de ani. Doritorii se pot adresa fie oficiilor forțelor de muncă județene sau municipale, pe raza cărora domiciliază, fie direct la sediile exploatărilor miniere. Celor care vin cu repartiție prin oficiile forțelor de muncă li se restituie integral cheltuielile de transport.

— Care este cîștigul ce se realizează în prima perioadă după angajare ?

— În primele 10 zile după angajare, noii veniți sînt supuși unei instruiri profesionale și de tehnica securității muncii — perioadă în care sînt plătiți cu 56 lei pe 8 ore. Urmează apoi a doua perioadă de instruire — de data aceasta în subteran, cînd salariul crește la 63 lei pe 8 ore. După acomodarea în subteran se lucrează în acord la grupe cu un salariu de bază de 69 lei pe 8 ore deci 1 760 lei pe lună, la care se adaugă sporul realizat prin depășirea normei.

— Cînd se pot înscrie noii angajați la cursurile de calificare și care este salarizarea în acest interval de timp ?

— Participarea la cursurile de calificare se acceptă după trei luni lucrate. Ele durează un an — la forma fără scoatere din producție sau trei-patru luni cu scoaterea din producție. Pentru cei care urmează prima formă se acordă salariul realizat în producție iar pentru cei cuprinși în a doua formă — media cîștigului pe ultimele trei luni. După absolvire se acordă certificatul de muncitor calificat în meseria de miner III, cu un salariu tarifar de 76 lei pe 8 ore, adică 1937 lei lunar, plus sporul pentru depășirea sarcinilor planificate. Există apoi posibilitatea ridicării în continuare a calificării ajungîndu-se la un salariu tarifar de 98 lei pe 8 ore (2 500 lei lunar) la care se adaugă, de asemenea, sporul rezultat din depășirea normei.

— Cum rezolvă Centrala cărbunelui Petroșani cazarea și celelalte condiții sociale pentru angajații săi ?

— Ca urmare a uriașelor investiții ale statului, Valea Jiului dispune de optime condiții de viață pentru mineri. Nefamiliștilor li se oferă cazarea în căminele muncitorești confortabile — 2—4 persoane într-o cameră contra cost (70—90 lei pe lună) — iar pentru familiștii care doresc să se stabilească în orașele bazinului minier se asigură apartamente cu gratuitate de chirie și încălzire și o reducere cu 50 la sută a valorii consumului de curent electric. Masa salariaților se asigură la cantinele exploatărilor — deosebit de apreciate de mineri — la un preț de 13 lei pentru trei mese pe zi. De asemenea, se acordă echipamentul de protecție gratuit, iar cel de uzură cu o reducere de 50 la sută.

— Ce condiții de distracție și recreere oferă Valea Jiului locuitorilor săi ?

— În paralel cu dezvoltarea producției de cărbune s-au dezvoltat, într-o impresionantă dinamică, dimensiunile social-culturale ale acestui mare bazin minier al țării. Alături de zecile de mii de apartamente construite în ultimii ani, în Valea Jiului există o rețea de învățămînt completă, de la învățămîntul preșcolar la cel universitar unde fiii minerilor se desăvîrșesc profesional și uman. Această rețea cuprinde 43 de unități școlare din care 5 licee cu diverse profiluri, 31 grădinițe, o școală de muzică și artă plastică, o școală populară de artă și o școală sportivă. Toate orașele bazinului dispun de cluburi, case de cultură, cinematografe, un teatru în Petroșani, de baze sportive și locuri de agrement.

ROMULUS LAL

Doriți, deci, să beneficiați de condițiile, înlesnirile, avantajele profesiunii de miner în Valea Jiului ? Bateți la porțile sale ! Veți fi primit cu brațele deschise

C. Mănescu și-a încheiat vizita în Grecia

Ieri, s-au încheiat convorbirile greco-române prilejuite de vizita oficială întreprinsă la Atena, la invitația guvernului grec, de ministrul afacerilor externe al Republicii Socialiste România, Corneliu Mănescu.

În cursul dimineții, ministrul român a avut o nouă întrevedere cu primul ministru și ministrul afacerilor externe al Greciei, Gheorghios Papadopoulos. Această întrevedere a fost precedată de convorbiri între ministrul afacerilor externe al României și subsecretarul de stat la Ministerul grec al Afacerilor Externe, Ch. Xanthopoulos-Palamas.

La încheierea convorbirilor, a fost adoptat un comunicat care va fi dat publicității.

La prînz, ministrul afacerilor externe al României, Corneliu Mănescu, și soția, au oferit un dejun în onoarea primului ministru și ministru al afacerilor externe al Greciei, Gheorghios Papadopoulos.

Din partea greacă au participat Stylianos Pattakos, vicepremier, N. Makarezos, ministru al coordonării economice, L. Patras, ministru fără portofoliu, A. Androutsopoulos, ministrul finanțelor, S. Zappas, ministrul comerțului, I. Papaviahopoulos, ministrul agriculturii, O. Anghelis, șeful Forțelor Armate, J. Cambiotis, ambasadorul Greciei la București.

În toasturile rostite la dejun, ministrul afacerilor externe al României și primul ministru al Greciei au subliniat utilitatea convorbirilor purtate, faptul că au dus la o mai bună cunoaștere reciprocă în scopul promovării pe mai departe a raporturilor eleno-române, în folosul celor două popoare și al întăririi prieteniei și cooperării în Balcani și în Europa.

Dejunul s-a desfășurat într-o atmosferă cordială.

În cursul zilei de luni, ministrul afacerilor externe al României, Corneliu Mănescu, însoțit de ambasadorul țării noastre la Atena, Francisc Păcuraru, a făcut o vizită protocolară regentului Greciei, general Gheorghios Zoitakis. Convorbirea care a avut loc cu acest prilej s-a desfășurat într-o atmosferă cordială.

Luni după-amiază, ministrul afacerilor externe al României, Corneliu Mănescu, împreună cu soția, a părăsit Atena plecînd într-o vizită oficială în Canada.

Delegația Partidului Comunist Român, condusă de tovarășul Mihai Gere, membru supleant al Comitetului Executiv, secretar al C.C. al P.C.R., care a participat la lucrările celui de-al XVI-lea Congres al Partidului Popular Revoluționar Mongol, a părăsit luni Ulan Batorul plecînd spre patrie.

La aeroport, delegația a fost condusă de Țagandamin Dughersuren, membru al Biroului Politic, secretar al C.C. al P.P.R.M., Damdinjavin Maidar, membru al Biroului Politic al C.C. al P.P.R.M., vicepreședinte al Consiliului de Miniștri al R. P. Mongole, B. Lhamsuren, membru supleant al Biroului Politic, secretar al C.C. al P.P.R.M.

Delegația M.A.N. la Bonn

Luni la prînz, delegația Marii Adunări Naționale a Republicii Socialiste România, condusă de tovarășul Ștefan Voitec, președintele M.A.N., a sosit în capitala R. F. a Germaniei. Pe aeroportul Bonn-Köln, deputații români au fost întîmpinați de Kai-Uwe von Hassel, președintele Bundestagului. Erau prezenți Constantin Oancea, ambasadorul României în R. F. a Germaniei, și membri ai ambasadei. În scurte alocuțiuni rostite la aeroport, Kai-Uwe von Hassel și Ștefan Voitec și-au exprimat convingerea că această vizită va contribui la dezvoltarea relațiilor dintre cele două țări.

Seara, tovarășul Ștefan Voitec, cu soția, ceilalți membri ai delegației Marii Adunări Naționale au asistat la spectacolul cu opera „Puterea destinului" de Giuseppe Verdi.

Întrevedere I. Banc-M. Ribicici

Tovarășul Iosif Banc, vicepreședinte al Consiliului de Miniștri al Republicii Socialiste România, a fost primit luni dimineața de președintele Vecei Executive Federale a R.S.F. Iugoslavia, Mitia Ribicici. La primire — care s-a desfășurat într-o atmosferă caldă, deosebit de cordială — au participat Milenko Boianici, președintele Vecei Executive a R.S. Serbia, și Vasile Șandru, ambasadorul român la Belgrad.

Cu acest prilej, a avut loc o convorbire în cursul căreia au fost relevate rezultatele fructuoase ale vizitei făcute în Iugoslavia de vicepreședintele Consiliului de Miniștri al României, exprimîndu-se satisfacția în legătură cu evoluția pozitivă, ascendentă a relațiilor de colaborare ale Republicii Socialiste România cu Republica Socialistă Federativă Iugoslavia și, în acest cadru, cu Republica Socialistă Serbia.

A fost evidențiată de ambele părți preocuparea de a lărgi și adînci, în forme diverse, colaborarea și cooperarea româno-iugoslavă. Au fost examinate unele modalități și posibilități concrete, reciproc avantajoase, de promovare continuă a relațiilor de colaborare dintre România și Iugoslavia.

Președintele Consiliului Național pentru știință și tehnologie al Republicii Socialiste România, ing. Gheorghe Cioară, și-a încheiat luni vizita oficială în R. F. a Germaniei, efectuată la invitația ministrului federal pentru problemele educației și științei, Hans Leussink.

În cadrul unei convorbiri avute cu corespondentul Agerpres la Bonn, președintele Consiliului pentru știință și tehnologie a subliniat că în timpul vizitei au fost analizate atît cu conducerea Ministerului Federal pentru problemele Educației și Științei, cît și cu conducerea unor mari firme industriale, posibilitățile de lărgire și diversificare a colaborării în domeniul științei și tehnicii dintre România și R. F. a Germaniei. S-a căzut de acord asupra unor ample investigații în vederea depistării acelor sectoare de interes pentru ambele părți care să ducă la efectuarea de cercetări în comun și să pună bazele unei viitoare cooperări industriale.

de peste hotare

ORIENTUL APROPIAT

● Parlamentul R.A.U. a aprobat Tratatul sovieto-egiptean ● Incident la Bab El Mandeb

CAIRO — Agenția M.E.N. anunță că Adunarea Poporului (Parlamentul) a aprobat tratatul de prietenie și colaborare încheiat între R.A.U. și U.R.S.S.

După cum se știe, Tratatul a fost semnat la 27 mai de către președintele Prezidiului Sovietului Suprem al U.R.S.S., Nikolai Podgornii și președintele R.A.U., Anwar Sadat.

TEL AVIV. — Compania maritimă israeliană „El Yam" a anunțat că o navă civilă neidentificată a deschis focul, la 11 iunie, împotriva petrolierului liberian „Coral Sea", care transporta petrol iranian spre portul Eilath. Incidentul a survenit în momentul în care vasul trecea prin strîmtoarea Bab El Mandeb, îndreptîndu-se spre Marea Roșie. Deși petrolierul a fost avariat, nu s-a înregistrat nici o victimă în rîndul echipajului, nava putînd să-și continue drumul spre portul de destinație.

BEIRUT. — Agenția France Presse transmite un comunicat dat publicității la Beirut de organizația „Frontul Popular pentru Eliberarea Palestinei" (F.P.E.P.), în care se spune că „un grup de comando cu sediul la Akaba (Iordania) a întreprins această operațiune". Comunicatul adaugă că grupul de comando al F.P.E.P. a lansat cinci rachete împotriva petrolierului „Coral Sea", provocînd incendierea acestuia.

DAMASC. — Ministrul afacerilor externe al Belgiei, Pierre Harmel, a sosit duminică la Damasc într-o vizită oficială. Șeful diplomației belgiene a avut întrevederi cu președintele Hafez Assad, cu primul ministru, Abdel Rahman Khleyfawi, și cu vicepremierul și ministru al afacerilor externe al Siriei, Abdel Halil Khaddam.

În cadrul unei conferințe de presă, Pierre Harmel a declarat că misiunea sa este de a cunoaște punctele de vedere ale țărilor arabe vizitate în cursul actualului turneu — Libanul, Siria și R.A.U. Țările Pieței comune — a subliniat ministrul de externe belgian — nu au intenția să elaboreze un plan propriu de pace, ci numai să sprijine misiunea încredințată mediatorului O.N.U., Gunnar Jarring, în vederea ajungerii la o reglementare pașnică a conflictului în Orientul Apropiat. Pierre Harmel a afirmat, totodată, că intenționează să facă o vizită în Israel la sfîrșitul lunii iulie într-o misiune de informare.

DILEMELE AFRICII

Unitatea africană a revenit în actualitate. Dar, de astă dată, discursurile pe această temă au abandonat idilismul. Popoarele Africii constată că unitatea lor nu se mai poate clădi doar pe amintirea experiențelor comune ale trecutului de asuprire colonialistă și pe existența unor probleme mai mult sau mai puțin asemănătoare ce decurg din actualul stadiu de dezvoltare (sau mai exact — subdezvoltare) economică. Puse în fața unor opțiuni politice fundamentale, statele Africii nu mai pot ocoli dezacordurile. Pe acest teren — al orientărilor politice — au apărut diferențieri pe care frazele frumoase despre unitate, rostite cu aceeași frecvență ca și odinioară, nu reușesc să le ascundă. Actuala sesiune a Organizației Unității Africane se remarcă prin două aspecte: schimbarea sediului inițial al conferinței și absențele înregistrate. Fusese vorba, mai întîi, ca această importantă reuniune să aibă loc la Kampala, capitala Ugandei. Răsturnarea produsă în Uganda a lăsat, totuși, urme. Mai multe guverne refuză să recunoască noile autorități ce au preluat puterea printr-un act de forță. Aceste guverne au amenințat cu boicotarea unei reuniuni O.U.A. desfășurată în Uganda. S-a ținut seama de aceste presiuni și conferința a fost mutată la Addis Abeba. Au apărut, atunci, alte nemulțumiri: ale unor guverne care nu înțeleg (sau nu vor să ia în considerare) rațiunea schimbării locului întîlnirii africane la nivel înalt. Și, consecință logică a acestor nemulțumiri, la Addis Abeba în sala conferinței se vor găsi destule scaune goale...

Dar problemele sînt cu mult mai complexe. Atitudinea față de noii deținători ai puterii din Uganda este minoră în raport cu controversa declanșată de propunerea privind stabilirea unui dialog cu Pretoria. Respingerea apartheidului, condamnarea practicilor rasismului, reprezentau poziții comune ale statelor africane. Cu o unanimitate remarcabilă, ele înfierau sistemul de brutale discriminări introdus de minoritatea albă din Republica Sud-Africană. Pentru Africa neagră, orice conciliere cu promotorii rasismului părea de neconceput. De altfel, și cei 13 000 000 negri din Republica Sud-Africană și-au afirmat decizia fermă de a se opune prin totalitatea mijloacelor unei asupriri ce încalcă legalitatea internațională, normele generale de comportament uman. În unele state africane s-a produs, însă, o evoluție care a ajuns pînă la punctul în care dialogul cu Vorster este indicat drept unică formulă posibilă. Președintele Coastei de Fildeș, Houphouet-Boigny, a încercat să justifice această idee. Discursul său de cinci ore în fața unui auditoriu gazetăresc internațional a avut drept punct de pornire afirmația că lupta împotriva apartheidului ar putea genera o confruntare între marile puteri și, ca atare, Africa ar trebui să evite angajarea în acțiuni violente. Houphouet-Boigny a pledat pentru contacte cu regimul de la Pretoria, ceea ce ar putea să modifice atitudinea acestuia față de băștinașii de culoare. Unii au încercat să descifreze mobilurile inițiativei, alții au criticat-o cu vehemență. Acești critici au obținut, de altfel, un argument convingător grație lui... Vorster. Premierul sud-african a afirmat că orice este negociabil, în afară de... apartheid. În aceste împrejurări, reconcilierea propusă de Houphouet-Boigny nu riscă să devină pur și simplu o acceptare a apartheidului, o legalizare a discriminării rasiale? Există o categorie de oameni politici de pe continent, care speră într-o „îmblînzire" a apartheidului, datorită unor rațiuni economice: uzinele moderne ale albilor vor avea nevoie de mîna de lucru calificată neagră, ceea ce va duce la o ameliorare a standardului de viață al populației de culoare. Speranțele acestea, sînt, însă, clădite pe terenul fragil al iluziilor. Vorster se gîndește să adune pe negri în cîteva „rezervații" pe care să le proclame „state independente". Celor 13 000 000 negri ar urma să le revină... 13 la sută din teritoriul sud-african. Iar povestea cu „independența" nu este luată de nimeni în serios. Cum ar putea să supraviețuiască aceste „rezervații" fără resurse și fără legături cu lumea exterioară? Printr-o coincidență ce nu aparține hazardului, ministrul de război al Pretoriei, Botha, s-a deplasat pe malurile Tamisei, pentru a trata cumpărarea de armament. După elicoptere, ar fi vorba de fregate și de diverse arme moderne. Londra pare decisă să scoată pe Vorster din izolarea diplomatică.

Africa se găsește confruntată cu dificile probleme. La Addis Abeba nu se pierde, totuși, optimismul. Secretarul general al O.U.A., Diallo Telli, vorbea de „anumite greutăți, din care nu putem face un mister" dar adăuga că „datorită eforturilor conducătorilor țărilor africane și voinței popoarelor Africii, am fost și sîntem în stare să le depășim".

M. RAMURA

Evoluția lui „Saliut"

Echipajul stației științifice orbitale „Saliut" continuă să execute programul de cercetări și experimente stabilit, informează de la Centrul de dirijare a zborului corespondentul special al agenției T.A.S.S. Luni, cosmonauții sovietici au efectuat experimente legate de punerea la punct a sistemului autonom de navigație. Inginerul de bord Vladislav Volkov și inginerul experimentator Viktor Pațaev au făcut măsurători de navigație și cu ajutorul mașinii de calcul de la bord au determinat, pe baza rezultatelor măsurătorilor, parametrii orbitei lui „Saliut".

ȘOMAJUL LICENȚIAȚILOR

● În Brazilia, din 28 000 de absolvenți, 10 500 nu pot exercita profesiunea pentru care s-au pregătit

Ziaristul brazilian Arthur Aymore de la influentul cotidian **JORNAL DO BRASIL** trage un semnal de alarmă: absolvenții universităților din cea mai mare și mai populată țară a continentului sud-american nu reușesc să găsească de lucru în economia națională. După părerea lui Aymore această situație este **„una din problemele cele mai dificile cu care e confruntată azi Brazilia".**

Potrivit datelor publicate la Rio de Janeiro, din cei 258 000 studenți înmatriculați în universitățile braziliene, 28 000 și-au luat diplomele de absolvenți la sfîrșitul anului universitar precedent. Dintre aceștia, **10 500 nu au putut să-și exercite profesiunea pentru care s-au pregătit. Anul acesta situația se anunță și mai grea pentru noua promoție de absolvenți:** surse universitare citate de **JORNAL DO BRASIL** estimează că „mai bine de jumătate din noua promoție de licențiați nu-și va găsi de lucru într-o perspectivă imediată". **Piața muncii în toate sectoarele de activitate** — observă ziarul amintit — **„devine tot mai rigidă. Aceasta provoacă șomaj crescînd în rîndurile mîinii de lucru specializate, întrucît economia nu are posibilitatea să absoarbă decît o parte a tinerilor formați în universități".**

Ministerul brazilian al planificării stabilise în urmă cu cîțiva ani un program de dezvoltare în domeniul învățămîntului universitar. Programul prevedea pregătirea unui număr sporit de cadre cu studii superioare, îndeosebi ingineri constructori și industriali, arhitecți, agronomi, medici, biochimiști, specialiști în administrație. S-a asistat, însă, la un fenomen dureros. În baza datelor devenite cunoscute, în anul 1969 pe măsură ce a crescut numărul studenților înmatriculați, au scăzut în mod proporțional angajările de personal cu studii superioare. Astfel, în industria chimică, din cei 93 de absolvenți din promoția 1969 a facultăților de chimie numai 39 au reușit să-și găsească serviciu în ramura respectivă. În același an din cei **3 704 absolvenți ai facultăților de inginerie numai 2 000 au putut să-și exercite profesiunea pentru care s-au pregătit iar din cei peste 3 900 tineri absolvenți ai facultăților administrative numai circa 1 800 s-au putut dedica meseriei pentru care s-au pregătit.** Comentînd această stare de lucruri, specialiștii sînt de părere că ea se datorează indicelui încă scăzut al expansiunii industriale în Brazilia. Este o situație de care autoritățile braziliene sînt conștiente. Dificultățile acestea, consecințele unei îndelungate stări de subdezvoltare nu sînt, însă, ușor de depășit.

P. NICOARĂ

Mesajul premierului Ciu En-lai

Agenția CHINA NOUĂ informează că Ciu En-lai, premierul Consiliului de Stat al R.P. Chineze, a adresat un mesaj lui Moamer El Gedafi, președintele Consiliului Comandamentului Revoluției din Libia, cu ocazia primei aniversări a evacuării fostei baze militare americane Wheelus. Mesajul se referă la declarația președintelui Gedafi prin care Republica Arabă Libia recunoaște Republica Populară Chineză și condamnă Statele Unite pentru opoziția lor față de restabilirea drepturilor legitime ale R.P. Chineze la Națiunile Unite. În numele guvernului și poporului chinez, premierul Ciu En-lai a exprimat mulțumiri cordiale pentru aceasta.

„Guvernul chinez, subliniază mesajul, s-a pronunțat consecvent pentru stabilirea și dezvoltarea unor relații de prietenie și cooperare cu țările afro-asiatice, în conformitate cu cele cinci principii ale coexistenței pașnice. Guvernul chinez dorește să poarte discuții cu privire la stabilirea de relații diplomatice între China și Libia, la o dată apropiată".

PE SCURT

● **DELEGAȚIA PARTIDULUI COMUNIST ROMÂN,** condusă de tovarășul Leonte Răutu, membru al Comitetului Executiv al C.C. al P.C.R., care se află în Austria la invitația C.C. al Partidului Comunist din Austria, a vizitat duminică obiective social-culturale din Salzburg și s-a întîlnit cu activiști ai organizației P.C.A. din landul Salzburg. În continuare, delegația P.C.R. s-a oprit la Leoben, vechi centru metalurgic al Austriei.

● **MIHNEA GHEORGHIU,** prim-vicepreședinte al I.R.R.C.S., care se află în Cuba la invitația Institutului cubanez pentru prietenie între popoare (I.C.A.P.), a vizitat diferite instituții de artă și cultură, obiective social-economice din capitală și provincie.

● **ȘAPTE PERSOANE** implicate în asasinarea fostului vicepreședinte chilian, Edmundo Perez Zucovic, au fost arestate duminică, anunță un comunicat al Ministerului chilian de Interne. Comunicatul confirmă, pe de altă parte, că Ronald Rivera, prezumtivul asasin, a fost ucis în urma unui schimb de focuri cu forțele de ordine, în locuința unde se ascundea. Împreună cu Ronald Rivera se afla și fratele său, Arturo, care s-a sinucis în momentul sosirii poliției.

● CANCELARUL VEST-GERMAN, Willy Brandt, a sosit duminică în Statele Unite. El urmează să aibă la Washington întrevederi cu președintele Richard Nixon, cu membri ai congresului S.U.A., precum și cu alte persoane oficiale.

● **DUMINICĂ SEARA,** la Düsseldorf s-a închis expoziția „România se prezintă", organizată în capitala landului Renania de nord-Westfalia între 4 și 13 iunie. Zeci de mii de persoane au vizitat standurile expoziției. Printre vizitatori s-au aflat personalități marcante ale vieții publice vest-germane.

● **O EXPLOZIE PRODUSĂ** într-o clădire din Londonderry unde sînt cazați polițiști a marcat în zorii zilei de luni sfîrșitul unui week-end dominat de numeroase incidente în Irlanda de nord.

● **ÎNTRE 9 ȘI 11 IUNIE,** laboratorul selenar autopropulsat „Lunohod-1" a continuat să se deplaseze pe suprafața Lunii în direcția nord-est, parcurgînd în acest timp 700 m.

● **STAREA VREMII SE AMELIOREAZĂ PE ÎNTREG TERITORIUL CEHOSLOVACIEI.** Ploile au încetat în cea mai mare parte a țării, iar cota principalelor cursuri de apă a scăzut sau se menține sub nivelul de inundație. În regiunile ale căror terenuri agricole au avut de suferit de pe urma ploilor căzute în ultimele trei zile se lucrează neîntrerupt la evacuarea apelor.

● **PRIMUL MINISTRU BRITANIC** Edward Heath, a convocat pentru astăzi o reuniune de urgență a cabinetului său, în scopul examinării posibilităților evitării falimentului unora din cele mai mari șantiere navale din țară — „Upper Clyde Shipbuilders" din Glasgow. Compania scoțiană a anunțat că, fără un ajutor de 5 milioane lire sterline din partea guvernului, ea va fi nevoită să se declare în stare de lichidare.

Pași pe Terra

ARCAȘII DIN MUNȚII LUNGI

Însemnări din R. D. Vietnam

de PETRE DRAGU

După numai cincișase zile de la sosirea în R. D. Vietnam, mă descoperisem stăpînit de o obsesie: thay-ii. Atîta mi se vorbise despre această populație de munteni ai Indochinei, despre pitorescul teritoriilor unde-și duc viața, despre arta și obiceiurile lor, încît mă surprindeam trăgînd zilnic încă o linie — semn al nerăbdării — sub punctul: „Vizită în districtul Mai Thau" (adică la thay), punct înscris de către amabilele gazde de la Comitetul vietnamez pentru relații culturale cu străinătatea în bogatul meu program de vizitare, dactilografiat într-o românească cît se poate de corectă. Așadar, thay-ii! Încă din prima dimineață, în vreme ce vizitam impresionanta Expoziție jubiliară din Hanoi, difuzoarele au început să răspîndească la un moment dat o melodie mai aspră, mai net ritmată, deosebită clar de cele transmise pînă atunci. Imediat, translatorul — cel pe care l-am numit în niște însemnări anterioare Înțeleptul Quang — s-a oprit ca vrăjit să asculte și m-a pus la curent: „Este o melodie din folclorul thay-ilor. Un fel de imn al vînătorilor de tigri". La fel, două zile mai tîrziu, la Vinh, pe tărîmul pescarilor și al țesătoarelor de borangic, în vreme ce ne răcoream cu ceai fierbinte sub un șopron de pe malul Fluviului Roșu, grațioasa tovarășă Ai Lam avea să rămînă deodată cu ceașca la buze, ascultînd dialogul unor bărbați voinici care-și fumau țigara nu departe de noi, așteptînd liniștiți, în plin soare, bacul. „Sînt niște thay, mi-a șoptit ea, vorbesc în dialectul specific Munților Lungi: o vorbire mai energică decît cea din alte zone, mai tranșantă. Cei doi au venit aici în delegație. Vor să cumpere plase de pescuit pentru comuna lor"...

Munții Lungi, vînătorii de tigri, folclor insolit, vorbire tranșantă, pescari de munte... Nerăbdarea reporterului era cît se poate de firească, iar imaginația lui prefigura întîlniri cu oameni fabuloși. Văzusem în magazinele de artizanat din capitală pipele cu filtru de apă ale thay-ilor, tăiate în bambus și semănînd, pe trepiedele lor subțiri, cu niște branduri gata de tragere. Văzusem, la Muzeul de Istorie, o arbaletă delicată, cu săgeți flexibile, scurte, adunate într-o cucură lungă numai cît o palmă de bărbat. Văzusem, la expoziția de pictură, într-un tablou, un grup de femei îmbrăcate în costume colorate puternic (lucru rar în Vietnam), sub care scria: „Femeie din ținutul thay-ilor". Mă întîlnisem într-una din seri, în răcoarea vibratilă a refectoriului de la hotelul „Reunificarea" din Hanoi, cu efervescentul pictor Mai Van Hien (un artist de mare renume, care ne-a vizitat țara și ne cunoaște bine mișcarea plastică), și el îmi povestise, printre altele, cum a luptat alături de arcașii thay împotriva colonialiștilor. „Fiecare thay, îmi spusese pictorul, este un adevărat Wilhelm Tell vietnamez. Oamenii aceștia au un asemenea antrenament și arbaletele lor sînt atît de perfect construite — încît nimeresc o țintă cît un ban de la 50—60 de metri. Iată un exemplu: în timpul ambuscadelor, cînd arcașilor urcați în copaci li se terminau săgețile, la un semn dinainte stabilit cei de jos îi aprovizionau țintind din ascunzători cu arbaletele, în... ceafa tovarășilor lor. Cum thay-ii poartă niște cocuri mari cît pumnul, fiecare luptător se vedea astfel, în numai cîteva clipe, aprovizionat «pe calea aerului» cu încă 15—20 de săgeți. Pe care le expediau spre inamic. Dar ca să-ți dai seama și mai bine de performanțele lor, trebuie să-ți spun că thay-ii obișnuiesc să-și înmoaie săgețile în seva arborelui Co Nong. Este un venin atît de puternic încît, se spune, săgețile înmuiate în el nu pot fi ținute în încăperile în care se află copii nou-născuți: i-ar ucide..."

Prea frumoasa Lo Thi Sin are superba vîrstă de... 15 zile. Doarme dulce în micul leagăn agățat de tavan cu subțiri fibre vegetale — iar eu mă surprind cu privirea pe pereții de bambus dacă nu cumva a fost uitată în încăpere vreo cucură cu săgeți înmuiate în seva grozavului arbore Co Nong. Bineînțeles că n-a fost uitată... În schimb, pereții grațioasei și răcoroasei construcții sînt tapetați de sus pînă jos — într-o dispunere vădind bun gust coloristic și compozițional — cu tăieturi din reviste ilustrate și din prospecte turistice, cu fotografii din marile calendare ale unor companii aviatice, cu diplome de merit emise de guvern sau forurile districtuale, cu multe, multe peisaje din toate țările socialiste. De pildă, o imagine a plajei de la Balaton stă, fără vreun complex al aberației geografice, alături de o frumoasă perspectivă urbanistică a Phenianului; monumentul lui Vucetici, de la Volgograd, își etalează un detaliu albastru alături de prim-planul auriu al unor fete-secerătoare din Bulgaria: un călușar român („Roumanie d'aujourd'hui", am mai spus-o în însemnări anterioare, are mulți cititori în R.D. Vietnam) își expune saltul acrobatic alături de goana poetică a unor cai din marea cîmpie mongolă; arhitectura „Pragăi de aur" stă alături de panorama luxuriantă a unei jungle de lîngă știuta paralelă indochineză, iar marea florală a unei sărbători din piața Thien An Men strălucește alături de tabloul în care o brigadă de adolescenți cubanezi minuiesc machetele pe unul dintre fronturile Zafrei. Într-un colț, pe un spațiu liber, Ho Și Min surîzînd tinerește iar dedesubt un text în vietnameză transcriind, mi se spune, primele versuri din cunoscutul poem despre „Sandalele unchiului Ho", încălțăminte simbolică cu care, potrivit gîndului generos al acestui mare om politic, conducător de stat și poet, merită să străbați drumurile spre libertate și independență, spre pace și înțelegere, oricît de anevoioase ar fi ele, oricîtă strădanie și răbdare, oricîte jertfe ți-ar cere.

...Așadar, astfel arată, azi, un interior de casă a thay-ilor. Ca să-nțelegeți mai bine semnificația expoziției ad-hoc despre care vă vorbeam mai sus, n-ar fi poate lipsit de interes să încercăm, în două-trei linii, o schiță monografică a acestei populații, sau ceea ce s-ar putea numi: „Thay-ii la scara istoriei".

Întîmplător, aici, în mărunta așezare Thieng Thau — la care am ajuns după un spectaculos urcuș, cu jeepul, pe un drum care parcă se duce-n nori, și apoi după o coborîre abruptă spre o gură de rai unde ferigile fabuloase cresc alături de bananieri și stejari și unde de parbrizul mașinii se izbesc fluturi mari cît vrabia —, întîmplător, spun, aici, prima lecție despre urcușul acestei populații pe scara istoriei mi-a oferit-o însăși... scara pe care-am urcat ca să pătrund în încăperea unde-și dormea dulcele somn prea frumoasa Lo Thi Sin. O scară simplă, de lemn, tăiată sever în zece trepte bine fasonate și aproape negre, ca niște plăci de marmură lustruită. O scară nespectaculoasă, dar răcoroasă sub călcătura tălpii goale (în casele thay-ilor nu se cade să intri încălțat) și constituindu-se, după cum aveam să aflu, pentru stăpînii acestei case (și nu numai ai acesteia), ca o emblemă a timpului nou, socialist... „Aceasta, îmi spune Lo Van Nau, tatăl micuței Lo Thi Sin și a încă patru thay de-o șchioapă, președinte al Cooperativei agricole din Thieng Thau, aceasta este „Scara mandarinilor". Se construiește din lemn de Lim (prețiosul arbore de fier) iar formatul, dimensiunile și numărul treptelor este același, pretutindeni și din totdeauna. Numai că, în trecut, asemenea scări n-aveau dreptul să-și construiască decît mandarinii, stăpînii de pămînturi și păduri, de oameni. Scara de Lim indica o locuință aristocratică, iar dacă un om de rînd ar fi-ndrăznit să-și facă o asemenea scară, plătea cu viața... De aceea, azi, în satul nostru — ca în toate așezările thay-ilor — veți vedea, la fiecare casă, o asemenea scară. E un semn al mîndriei celor mulți de a se ști stăpîni pe ei înșiși și pe tot ce îi înconjoară, demni de privilegii, de altfel firești, dar care le-au fost refuzate de veacuri".

Ce semne putem încrusta, deci, simbolic, pe lemnul dur al acestei scări a devenirii thay-ilor în anii socialismului?... Această populație străveche a provinciei Hoa Binh, trăind de veacuri în pădurile și stîncile Munților Lungi o existență de eră de mult revolută, pradă unei exploatări inexprimabile, înecată în superstiții, decimată de epidemii, eroică în lupta ei neîntreruptă — cu mijloacele arcașilor străvechi — împotriva unei naturi mereu amenințătoare, a făcut, în anii socialismului, un pas larg cît două timpuri istorice. Vînătorii rudimentari au devenit și agricultori: 1 400 de hectare de orez cultivă astăzi thay-ii, cunoscători altcînd numai ai rodului bananierilor și cocotierilor. Și le cultivă intensiv, cu mijloace moderne (7 centrale hidroelectrice de dimensiuni mici lucrează pentru sistemele lor de irigații; în fiecare gospodărie agricolă de aici au apărut ateliere mecanice, fierării, localnicii dovedindu-se la fel de iscusiți în aceste meserii noi ca și în cele străvechi: prelucrarea pieilor, țesutul brocartului, fabricarea armelor rudimentare dar de mare precizie). Thay-ii au descoperit, de asemenea, cultivarea sistematică a maniocului și, în plus, ca agricultori de dată recentă și-au adus contribuția lor specifică la îmbogățirea soiurilor acestei plante: tubercula Giong, care crește numai în zona thay-ilor, altcînd total ignorată, s-a dovedit mai consistentă decît maniocul „clasic" iar localnicii sînt mîndri de aceasta... Thay-ii — iscusiți vînători de tigri? Desigur, dar nu numai atît. 28 de agronomi, zootehnicieni, silvicultori s-au ridicat din rîndurile lor; 120 de tehnicieni lucrează azi într-un district unde analfabetismul fusese total; toți cei 15 medici și cadre medii sanitare de la spitalul de centru și de la cele 22 de puncte comunale — sînt de naționalitate thay. La fel, mulți dintre profesorii și învățătorii zonei, la fel specialiștii de la micile hidrocentrale, „temple" ale timpului nou, ridicate prin hărnicia thay-ilor pe malurile apelor iuți ale Munților Lungi...

Iar toate acestea, să nu uităm, au fost împlinite nu în condiții de pace și tihnă, ci în condițiile grele ale războiului.

În încăperea cu pereții înfloriți de imagini din toate țările socialiste sorbim din cești mici ceaiul verzui și aspru al muntenilor. Fumăm un tutun dur (și pe-aici i se spune tot „iarba dracului"), din pipele ca niște branduri. Vorbim despre îndemînările thay-ilor. Cu gesturi expresive Lo Van Nau ne explică cum luptă localnicii, numai cu un cuțit, împotriva șerpilor boa și a pitonului de cîte cinci metri și cum se vindecă mușcătura veninoasă cu grăunțele plantei Hung Bi, care se-nghite timp de trei luni — de dimineața, la prînz și seara — ca niște pastile. Aflăm și alte minunății. De pildă, faptul că pe aici există un soi de lupi mărunți dar foarte primejdioși prin aceea că înainte de-a ataca bivolul îl orbesc cu urina lor otrăvitoare. „Dar nu șerpii și lupii reprezintă cele mai mari primejdii", ne spune semnificativ Lo Van Nau. Și, ca o întărire, se ridică și scoate cu grijă dintr-un sipet lăcuit o hîrtie. Quang mi-o traduse emoționat: „Chitanță. Se adeverește prin prezenta că cetățeanul Lo Van Nau a confecționat pentru luptătorii noștri un număr de 19 000 de săgeți pe care ni le-a oferit gratuit. Comandant: indescifrabil". „Asta e din timpul luptei anticolonialiste, ne spune gazda, mai tîrziu, pentru celelalte lupte, am învățat să fabricăm și arme de foc. Hoa Mai se numește pușca lucrată în fierăriile thay-ilor și nu ne-a făcut de rușine pe nici un front; am tras cu ea și în avioane... Căci satul ne-a fost bombardat de zeci de ori. Casa asta am clădit-o de două ori. Mi-au dărîmat-o, cu scară cu tot, chiar în ziua în care ne pregăteam pentru petrecerea inaugurării"...

Ieșim în lumina grea a amiezii. O așezare de junglă, înecată-n verdeață, apărată de sălbăticiuni cu un gard viu și des care face din întregul sat o mare ogradă. Căutăm semne de-ncrustat pe scara simbolică a devenirii thay-ilor. Iată, sub un umbrar — o bibliotecă; iată șopronul școlii de unde se-aud țîncii de-a-ntîia scandînd „o-i, oi" în vietnameză. Iată baia populară — un rîuleț captat, trecut prin filtre rudimentare, tratat cu dezinfectante și slobozit apoi în două clădiri („De ciment!" subliniază mîndru Lo Van Nau): una pentru oameni, alta pentru rufe; iată crescătoriile de pești: pentru fiecare familie cîte una... „Am fi făcut mai multe aici, în comună, se scuză trist președintele, dar..." Ne arată, în fața școlii, toaca de adunare, confecționată dintr-o bombă neexplodată (pretutindeni în R. D. Vietnam am văzut asemenea bombe, ca niște memento-uri, în fier și rugină, ale faptului că războiul stăruie încă). Gazda își continuă gîndul: „Ne-au bombardat de nenumărate ori. Veneau și de cîte cinci ori pe zi.

I-am cunoscut pe thay în sătucul lor pierdut în verdeață, într-o amiază toridă de toamnă, cînd micuța Lo Thi Sin — cel mai tînăr cetățean al locurilor — dormea dulce, ca să crească mare, la numai cîțiva metri de bombatoacă spînzurată cu liane în fața școlii. Concret, n-aveau nimic thay-ii din fabulosul pe care mi-l creasem în imaginație înainte de a-i vedea dar, în tihna și siguranța lor, mi-au apărut monumentali acești vînători din munții Troung Son, de la Capătul lumii, bine statorniciți, datorită socialismului, pe promontoriul prezentului. Pentru ei, pentru Vietnam, urcușul liber și statornic pe „Scara stăpînilor" nu este o simplă metaforă.

REDACȚIA ȘI ADMINISTRAȚIA: București, Piața „Scînteii", Tel. 17.60.10, 17.60.20. Abonamentele se fac la oficiile poștale și difuzorii din întreprinderi și instituții.

Tiparul: Combinatul poligrafic „Casa Scînteii"